

Tilstandsrapport

 Enebolig

 Sandhelleren 6 , 4364 SIREVÅG

 HÅ kommune

 gnr. 95, bnr. 553

Sum areal alle bygg: BRA: 196 m² BRA-i: 150 m²



Befaringsdato: 06.05.2026

Rapportdato: 14.05.2026

Oppdragsnr.: 13152-1283

Referansenummer: HP1079

Autorisert foretak: Duo Takst AS

Sertifisert Takstingeniør: Simen Sabalis



DUO TAKSTAS
R o g a l a n d

Medlem av



Tilstandsrapporten er gyldig ett år fra rapportdato. Oppstår det skader eller skjer det endringer på eiendommen, bør du som selger be om en oppdatert tilstandsrapport.

Duo Takst AS

Duo Takst AS er en etablert takseringsbedrift med tilhold på Bryne/Jæren. Våre ansatte har fagkompetanse innen byggfag og erfaring fra takseringsbransjen.

Vi leverer takseringstjenester innen tilstandsvurderinger, skadetaksering, skjønn, verditaksering av bolig og næringseiendom i hele Rogaland – for både privat og offentlig sektor.

Selskapet har også kompetanse innen uavhengig kontroll, samt bruk av trykktesting og bygningstermografi.

Våre takstmenn er medlemmer av NITO – Norges Ingeniør- og Teknologorganisasjon, og holder seg faglig oppdatert gjennom kontinuerlig praksis og kompetanseutvikling.

Rapportansvarlig



Simen Sabalis

simen@duotakst.no

413 65 416



DUO TAKSTAS
R o g a l a n d

Dette trenger du å vite om tilstandsrapporten



Hva er en tilstandsrapport?

En tilstandsrapport beskriver synlige skader/avvik eller tegn på skader/avvik på boligen. Rapporten fremhever vanligvis ikke positive egenskaper ved boligen.



Hva vurderer en bygningssakkyndig?

Den bygningssakkyndige vurderer boligen ut fra hva man kan forvente av en bygning av samme alder og type. Vurderingen gjøres som regel mot hvordan det var vanlig å bygge og regler som gjaldt da boligen ble oppført (søknadstidspunktet). Forhold som er vanlige for bygningens alder, slik som slitasje etter normal bruk regnes ikke som avvik.



Hva inneholder tilstandsrapporten?

Den bygningssakkyndige undersøker rom og bygningsdeler slik det kommer frem av [Forskrift til avhendingsloven](#). Tilstandsrapporten inneholder bare avvik som den bygningssakkyndige kan se eller kontrollere med enkle hjelpemidler. Det gjøres ikke nærmere undersøkelser slik som åpning av vegger eller andre bygningsdeler. I vegg mot våtrom og rom under terreng kan det borres et hull for å gjøre enkle undersøkelser slik som fuktsøk.

Når du kjøper en brukt bolig

Når du kjøper en brukt bolig, er det viktig å være oppmerksom på at dette ikke kan sammenlignes med å kjøpe en ny bolig. Måten boligen ble bygget på kan være annerledes enn i dag. Bygninger svekkes over tid, og utsettes for slitasje blant annet på grunn av bruk og vær og vind. Mange boliger fornyes helt eller delvis, noen i flere omganger, eller det oppføres tilbygg. Særlig for boliger som er pusset opp eller endret, er det viktig å merke seg at fornyelse av overflater ikke nødvendigvis betyr at bygningsdeler under er forbedret.

Vurdering mot byggregler

Den bygningssakkyndige vil vurdere boligen mot hvordan det var vanlig å bygge og regler som gjaldt på søknadstidspunktet. Den bygningssakkyndige ser etter avvik som har betydning for og som reduserer boligens funksjon og verdi, og som kommer frem av forskrift til avhendingslova.

Tilstandsrapporten beskriver ikke hele boligen

BYGNINGSSAKKYNDIGE SER FOR EKSEMPEL IKKE PÅ

- vanlig slitasje og normal vedlikeholdstilstand
- bagatellmessige forhold som ikke påvirker bygningens bruk eller verdi vesentlig
- skjulte installasjoner
- installasjoner utenfor bygningen
- full funksjonstesting av el- og VVS-installasjoner
- geologiske forhold og bygningens plassering på grunnen
- bygningens planløsning
- bygningens innredning
- løsøre slik som hvitevarer
- utendørs svømmebasseng og pumpeanlegg
- bygningens estetikk og arkitektur
- bygningens lovlighet (bortsett fra bruksendringer, brannceller og forhold som åpenbart kan påvirke helse, miljø og sikkerhet)
- fellesarealer (med mindre boligeier har vedlikeholdsplikt for fellesarealer og dette er kjent for bygningssakkyndig, eller fellesarealet har en særlig tilknytning til boligen).

© iVerdi 2023

Malen til denne rapporten, inkludert standardtekstene fra Verdi er vernet etter åndsverkloven og kan kun benyttes av av kunder hos iVerdi. For andre aktører er eksemplarframstilling av malen og standardtekster, som utskrift og annen kopiering til bruk som grunnlag for tilsvarende rapporter, bare tillatt når det er hjemlet i lov (kopiering til privat bruk, sitat o.l.) eller avtale med iVerdi ([Hjem-iVerdi](#)).

Utnyttelse i strid med lov eller avtale kan medføre erstatnings- og straffansvar.

Dette trenger du å vite om tilstandsrapporten

Tilstanden vurderes med ulike tilstandsgrader

Tilstanden gir uttrykk for en gitt forventet tilstand, blant annet vurdert ut fra alder og normal bruk. Ved Tilstandsgrad 0 (TG0) og Tilstandsgrad 1 (TG1) gir den bygningssakkyndige normalt ingen begrunnelse for valg av tilstandsgrad. Grunnen er at bygningen eller bygningsdelen da bare har normal slitasje. Ved skjulte konstruksjoner kan alder alene avgjøre tilstandsgrad. Når bygningssakkyndige anbefaler tiltak, for eksempel utbedringer, må brukeren av rapporten vurdere om tiltakene er nødvendige og lønnsomme. Når den bygningssakkyndige velger tilstandsgrad, baseres vurderingen på faste kriterier som følger av gjeldende bransjestandard for Teknisk tilstandsanalyse ved omsetning av bolig og Forskrift til avhendingslova.



TILSTANDSGRAD 0, TG0: INGEN AVVIK

Bygningsdelen skal være tilnærmet ny, ikke vise tegn på slitasje og det skal være lagt frem dokumentasjon på faglig god utførelse. Det er ingen merknader til delen.



TILSTANDSGRAD 1, TG1: MINDRE AVVIK

Bygningsdelen skal bare ha normal slitasje, og strakstiltak skal ikke anses som nødvendig. Graden kan også brukes når delen er ny, men der dokumentasjon på faglig god utførelse mangler.



TILSTANDSGRAD 2, TG2: VESENTLIGE AVVIK OG MINDRE AVVIK SOM ETTER NS 3600 GIR TG 2

Bygningsdelen skal enten ha feil utførelse, en skade eller symptomer på skade, sterk slitasje eller nedsatt funksjon. Graden gis når bygningsdelen trenger vedlikehold eller tiltak i nær fremtid. Graden skal også brukes når delen er gammel og det er grunn til å varsle om faren for skader på grunn av alderen, eller når det er grunn til å overvåke delen spesielt på grunn av fare for større skader eller følgeskader.



TILSTANDSGRAD 3, TG3: STORE ELLER ALVORLIGE AVVIK

Denne tilstandsgraden brukes ved kraftige tegn på forhold som man må regne med trenger utbedring straks eller innen kort tid. Det er påvist funksjonssvikt eller sammenbrudd.



IKKE UNDERSØKT/IKKE TILGJENGELIG FOR UNDERSØKELSE

Det kan være avvik/skader som ikke er avdekket.

Informasjon om utbedringskostnader

Utbedringskostnadene i rapporten er sjablongmessige anslag basert på observerte forhold som feil, skader eller uregelmessigheter, samt foreslåtte tiltak. Disse anslagene er veiledende, angis i fem intervaller, er basert på generelle erfaringstall, og må ikke forveksles med konkrete pristilbud fra håndverkere eller entreprenører. Faktiske kostnader kan variere betydelig, avhengig av individuelle valg, materialpriser og markedsforhold. For å få en nøyaktig vurdering av utbedringskostnadene anbefales ytterligere undersøkelser og innhenting av flere pristilbud fra kvalifiserte fagfolk. Slike anslag gis for TG3, der dette er mulig.



Tiltak under kr 20 000



Tiltak mellom kr 20 000 – 100 000



Tiltak mellom kr 100 000 – 200 000



Tiltak mellom kr 200 000 – 500 000



Tiltak over kr 500 000

Beskrivelse av eiendommen

Enebolig som er oppført med ringmur i betong.
Veggkonstruksjonen er oppført i tre og er utvendig kledd med trekledning.
Taket har saltaksform teknet med takstein.
Etasjeskille er et trebjelkelag.
Takrenner/nedløp i plast.
Vindu og dører med isolerglass.

Boligen fremstår med normal stand iht. alder.
Registrerte merknader er hovedsakelig tilknyttet konstruksjon, teknisk levetid, og normal bruksslitasje.

Opplysninger om vedlikeholdsarbeid, oppgraderinger og påkostninger, som er opplyst i rapporten, er opplysninger som er gitt av selger.

De enkelte vurderinger er nærmere beskrevet i rapport.
Rapport anbefales lest i sin helhet.

Enebolig - Byggeår: 2016

UTVENDIG

[Gå til side](#)

Taktekkingen er av betongtakstein.
Takrenner og nedløp av plast.
Veggene har bindingsverkskonstruksjon fra byggeår.
Fasade/kledning har liggende bordkledning.
Takkonstruksjonen er utført som sperrekonstruksjon.
Bygningen har malte trevinduer med 3-lags glass.
Bygningen har malt hovedytterdør og malt balkongdør i tre.
Det er etablert markterrasse og balkong i impregneret trevirke.

INNSENDIG

[Gå til side](#)

Innvendig er det gulv av laminat.
Veggene har malte plater.
Innvendige tak har malte plater.
Etasjeskiller er av trebjelkelag.

VÅTROM

[Gå til side](#)

Bad

Veggene har baderomsplater. Taket er malt.
Gulvet har vinylbelegg. Rommet har elektriske varmekabler.
Det er plastsluk og synlig vinylbelegg som tettesjikt.
Rommet har innredning med nedfelt servant, toalett og badekar.
Det er balansert ventilasjon.

Bad/vaskerom

Veggene har fliser. Taket er malt.
Gulvet har vinylbelegg. Rommet har elektriske varmekabler.
Det er plastsluk og synlig vinylbelegg som tettesjikt.
Rommet har innredning med nedfelt servant, veggmontert toalett, dusjvegger/hjørne og opplegg for vaskemaskin.
Det er balansert ventilasjon.

KJØKKEN

[Gå til side](#)

Kjøkkenet har innredning med glatte fronter. Benkeplaten er av

laminat.
Det er kjøøl/fryseskap, oppvaskmaskin, platetopp, stekeovn og komfyrvakt.
Det er kjøkkenventilator med avtrekk ut.

TEKNISKE INSTALLASJONER

[Gå til side](#)

Innvendige vannledninger er av plast (rør i rør) fra byggeår.
Det er avløpsrør av plast fra byggeår.
Boligen har balansert ventilasjon.
Det er installert varmepumpe fra byggeår.
Varmtvannstanken er på ca. 200 liter.
El-anlegg hovedsakelig fra byggeår.

TOMTEFORHOLD

[Gå til side](#)

Det er ukjent byggegrunn.
Dreneringen er fra 2016.
Bygningen har ringmur.
Terrenget omkring boligen er stedvis flatt.
Iht NVE ligger eiendommen UTENFOR aktsomhets område for flom.

FORHOLD SOM ÅPENBART KAN MEDFØRE FARE FOR HELSE, MILJØ OG SIKKERHET

[Gå til side](#)

Forhold knyttet til helse, miljø og sikkerhet er vurdert, og det er ikke registrert avvik på befaringsdagen.
Leiligheten er utstyrt med brannslukningsapparat og brannvarslere.

Arealer

[Gå til side](#)

Forutsetninger og vedlegg

[Gå til side](#)

Lovlighet

[Gå til side](#)

Enebolig

- Det foreligger godkjente og byggemeldte tegninger, som stemmer med dagens bruk

Garasje

- Det foreligger godkjente og byggemeldte tegninger, som stemmer med dagens bruk

Sammendrag av boligens tilstand

Fordeling av tilstandsgrader

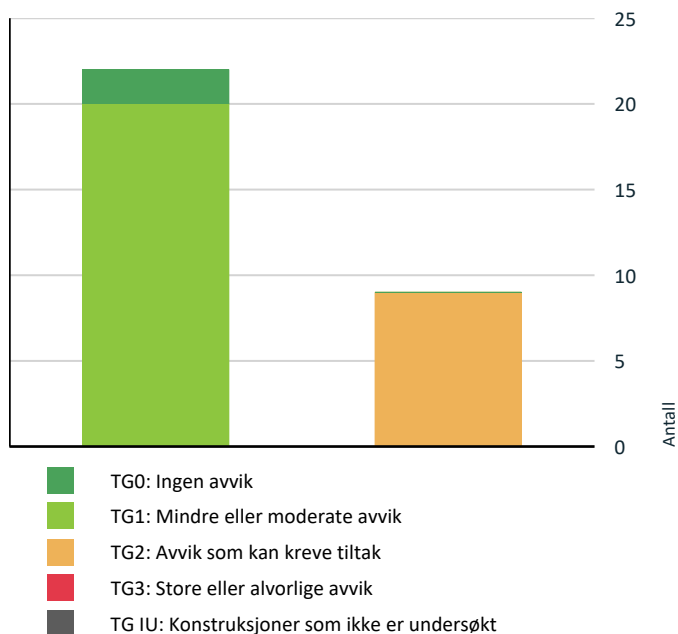

Vil du vite mer om tilstandsgrader? Se side 4.

Spesielt for dette oppdraget/rapporten

Merknader tilknyttet bygningsdeler/konstruksjoner som ikke innbefattes i forskrift til avhendingsloven blir stedvis kommentert, men det blir ikke fastsatt tilstandsgrad eller konsekvens.

Det er flyttet på møbler/inventar for tilkomst til utsatte bygningsdeler, installasjoner og innretninger. Det er imidlertid ikke flyttet på møbler/inventar/tepper etc. som står i rommene, som kan skjule skader.

Selger har ansvar om å sjekke og opplyse om slike skader i forbindelse med salg.

Rapporten erstatter ikke selgers opplysningsplikt eller kjøpers undersøkelsesplikt ved eierskifte.

Tilstandsrapporten gir en beskrivelse og vurdering av byggverk og bygningsdeler som bygningssakkyndig har observert, og som har betydning ved eierskifte. Tilbakeholdt eller uriktig informasjon som har betydning for vurderingen, er ikke bygningssakkyndig sitt ansvar.

Interessant bør alltid konferer med selger/selgers representant ift. gitt informasjon.

Oppsummering av avvik

Vil du vite mer? Se på rommet eller bygningsdelen senere i rapporten.

Enebolig

! TG 2 AVVIK SOM KAN KREVE TILTAK



Utvendig > Veggkonstruksjon

[Gå til side](#)

Det er avvik:

Kledningen er montert lavt ned mot terrasser, noe som kan medføre økt fuktopptrekk.

Det er kun foretatt stikkprøvekontroller av musetetning og lufting bak kledning der dette er mulig. Der dette er undersøkt ble det registrert store nok mellomrom til at skadedyr kan forkomme. (6mm).



Utvendig > Dører

[Gå til side](#)

Det er avvik:

Det registreres rust på hengsler, overflateskader på dørbled samt slitasje på terskel ved terrassedør.



Utvendig > Balkonger, terrasser og rom under balkonger

[Gå til side](#)

Det er avvik:

Sammendrag av boligens tilstand

Det er registrert begroing/grønske på terrassegulv og rekkverk.

HELSE, MILJØ OG SIKKERHET

Forhold som åpenbart kan medføre fare for helse, miljø og sikkerhet

[Gå til side](#)

! Innvendig > Overflater [Gå til side](#)

Det er avvik:

Det registreres stedvis overflateslitasje/skader i overflater.

! Tekniske installasjoner > Varmesentral [Gå til side](#)

Mer enn halvparten av forventet brukstid på varmesentral er oppbrukt.

! Tomteforhold > Terrengforhold [Gå til side](#)

Det er påvist dårlig fall eller flatt terreng inn mot grunnmur og dermed muligheter for større vannansamlinger.

Flatt terreng rundt huset gjør at regnvann og smeltevann ikke ledes bort, noe som gir økt fuktbelastning på grunnmur og drenering.

! Våtrom > Loft > Bad > Sluk, membran og tettesjikt [Gå til side](#)

Rommet er et våtrom hvor det ved etablering var krav om "uavhengig kontroll", men det foreligger ingen dokumentasjon på at det er utført "uavhengig kontroll".

Membran er ikke synlig under klemringen, og det kan derfor ikke bekreftes om den er ført tilstrekkelig inn under klemringen.

! Våtrom > 1. Etasje > Bad/vaskerom > Sluk, membran og tettesjikt [Gå til side](#)

Mer enn halvparten av forventet brukstid er passert på membranløsningen.

Rommet er et våtrom hvor det ved etablering var krav om "uavhengig kontroll", men det foreligger ingen dokumentasjon på at det er utført "uavhengig kontroll".

! Våtrom > 1. Etasje > Bad/vaskerom > Sanitærutstyr og innredning [Gå til side](#)

Det er ikke påvist tilfredsstillende løsning for å synliggjøre lekkasje fra innebygget sistene.

Det er ikke registrert noen dreksåpning for synliggjøring av eventuell lekkasje fra innebygget sistene, og det er ikke framlagt noen dokumentasjon på annen godkjent løsning.

Tilstandsrapport

ENEBOLIG

Byggeår

2016

Kommentar

Anvendelse

Standard

Normal standard på bygget ut ifra alder/konstruksjon - jamfør beskrivelse under konstruksjoner.

Vedlikehold

Bygget er jevnlig vedlikeholdt.

UTVENDIG

TG 1 Taktekking

Punktet må sees i sammenheng med Takkonstruksjon/Loft

Beskrivelse

Taktekkingen er av betongtakstein. Taket er besiktiget fra bakkenivå. Takstein fremstod uten synlige skader eller mangler ved befarings.

Normal tid før utskifting av betongtakstein er 10 - 40 år.

Normal tid før omlegging av betongtakstein er 30 - 60 år.



TG 1 Nedløp og beslag

Beskrivelse

Takrenner og nedløp av plast. Fremstod uten synlige skader eller mangler ved befarings, ingen registrert avvik.

Oppspyling/kontroll av takrenner og nedløp anbefales med jevne mellomrom.

Normal tid før utskifting av takrenner/nedløp i plast er 20 - 30 år.

TG 2 Veggkonstruksjon

Beskrivelse

Veggene har bindingsverkskonstruksjon fra byggeår. Fasade/kledning har liggende bordkledning.

Normal tid før beising av trekledning eller laft, beiset er 2 - 6 år.

Normal tid før dekkbeising av trekledning eller laft, dekkbeiset er 4 - 8 år.

Normal tid før maling av trekledning eller laft, malt er 6 - 12 år.

Vurdering av avvik:

- Det er avvik:

Kledningen er montert lavt ned mot terrasser, noe som kan medføre økt fuktopptrekk.

Det er kun foretatt stikkprøvekontroller av musetetting og lufting bak kledning der dette er mulig. Der dette er undersøkt ble det registrert store nok mellomrom til at skadedyr kan forkomme. (6mm).

Tilstandsrapport

Konsekvens/tiltak

• Tiltak:

Kledning montert nær terrasse kan gi økt fuktbelastning på treverket. Det anbefales å etablere større avstand mellom terrasse og kledning for å redusere risiko for fuktopptrekk og nedbrytning over tid.

Anbefaler utbedring av musetting i nedre del av kledningen. Manglende tiltak kan gi økt risiko for at skadedyr tar seg inn i konstruksjonen med påfølgende skade og luktproblematikk over tid.



TG 1 Takkonstruksjon/Loft

Punktet må sees i sammenheng med Taktekking

Beskrivelse

Takkonstruksjonen er utført som sperrekonstruksjon. Det er kun foretatt visuell kontroll fra takluke. Det ble ikke registrert synlige avvik på befaringsdagen.

TG 1 Vinduer

Beskrivelse

Bygningen har malte trevinduer med 3-lags glass. Vinduer er fra byggeår, normal slitasje i overflater, pakninger og beslag/hengsler.

Det ble ikke registrert punkterte glass på befaringsdagen, forbehold om dette da synligheten av disse vil kunne variere med temperatur og lysforhold.

Normal tid før utskifting av stålvinduer/ aluminiumsvinduer er 30 - 50 år.

Normal tid før kontroll og justering av vinduer, hengslede er 2 - 8 år.

Normal tid før utskifting av trevindu er 20 - 60 år.

TG 2 Dører

Beskrivelse

Bygningen har malt hovedytterdør og malt balkongdør i tre. Normal slitasje i overflater, pakninger og beslag/hengsler.

Det ble ikke registrert punkterte glass på befaringsdagen, forbehold om dette da synligheten av disse vil kunne variere med temperatur og lysforhold

Normal tid før kontroll og justering av tredører er 2 - 8 år.

Normal tid før utskifting av tredører og aluminiums dører er 20 - 40 år.

Vurdering av avvik:

• Det er avvik:

Det registreres rust på hengsler, overflateskader på dørbblad samt slitasje på terskel ved terrassedør.

Konsekvens/tiltak

• Tiltak:

Tilstandsrapport

Slitasje og rust kan medføre redusert levetid og behov for vedlikehold. Anbefaler overflatebehandling og fjerning av rust for å hindre videre utvikling eller skader.

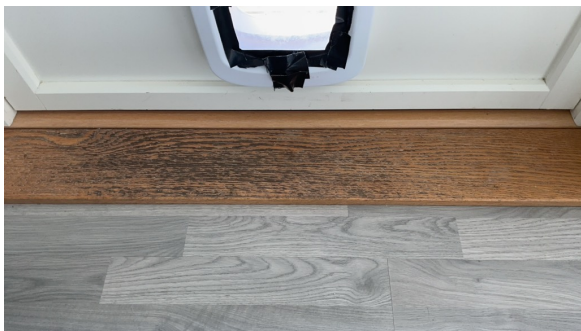

TG 2 Balkonger, terrasser og rom under balkonger

Beskrivelse

Det er etablert markterrasse og balkong i impregnert trevirke.

Det registreres noe vær- og bruks slitasje på terrassebord og rekkverk. Noe vedlikehold er påregnelig.

Vurdering av avvik:

- Det er avvik:

Det er registrert begroing/grønske på terrassegulv og rekkverk.

Konsekvens/tiltak

- Tiltak:

Det anbefales rengjøring og vedlikehold for å unngå fuktskader og glatte overflater.



TG 1 Skorstein over tak

Beskrivelse

Stålpipen med beslag rundt overgang mot taktekking fra byggeår.

Tilstandsrapport

INNSENDIG

TG.2 Overflater

Beskrivelse

Innvendig er det gulv av laminat. Veggene har malte plater. Innvendige tak har malte plater.

Toppdekker og overflater i bolig med normal brukslitasje iht. alder, stedvis noe spenninger og brukslitasje i toppdekker. Det er ikke registrert forhold som tyder på svekkelser i konstruksjonen.

Vurdering av avvik:

- Det er avvik:

Det registreres stedvis overflateslitasje/skader i overflater.

Konsekvens/tiltak

- Tiltak:

Slitasje på innvendige overflater har i hovedsak estetisk betydning. Vedlikehold og overflateutbedring kan utføres etter behov.



Etasjeskille/gulv mot grunn

Beskrivelse

Etasjeskiller er av trebjelkelag.

VÅTROM

LOFT > BAD

Generell

Beskrivelse

Aktuell byggeforskrift er teknisk forskrift 2010.

Normal tid før utskifting av våtrom, vinylbelegg er 10 - 30 år.



Tilstandsrapport

LOFT > BAD

TG 1 Overflater vegger og himling

Beskrivelse

Veggene har baderomsplater. Taket er malt.
Overflater i normal stand iht. alder.

LOFT > BAD

TG 1 Overflater Gulv

Beskrivelse

Gulvet har vinylbelegg. Rommet har elektriske varmekabler.

Gulv har fall mot sluk, men dette er mindre enn anbefalt referansenivå. (1:100)
Funksjonen vurderes som ivaretatt ved oppbrett på terskel og tilfredsstillende høydeforskjell fra topp sluk til tettesjikt ved dør.

LOFT > BAD

TG 2 Sluk, membran og tettesjikt

Beskrivelse

Det er plastsluk og synlig vinylbelegg som tettesjikt.
Det ble ikke registrert synlige skader, lekkasjer eller unormale fuktverdier ved befaring.

Vurdering av avvik:

- Rommet er et våtrom hvor det ved etablering var krav om "uavhengig kontroll", men det foreligger ingen dokumentasjon på at det er utført "uavhengig kontroll".

Membran er ikke synlig under klemringen, og det kan derfor ikke bekreftes om den er ført tilstrekkelig inn under klemringen.

Konsekvens/tiltak

- Innhent dokumentasjon, om mulig.

Manglende dokumentasjon på utført uavhengig kontroll medfører usikkerhet knyttet til om arbeidet er utført i henhold til gjeldende krav og forskrifter.
Det anbefales å fremskaffe eventuell dokumentasjon dersom denne foreligger.

Utførelsen av membran under klemring kan ikke bekreftes ved visuell kontroll. Videre kontroll anbefales ved mistanke om mangelfull tetting eller ved fremtidig oppgradering av våtrommet.



LOFT > BAD

TG 1 Sanitærutstyr og innredning

Beskrivelse

Rommet har innredning med nedfelt servant, toalett og badekar.
Sanitærutstyret vurderes å være i funksjonell stand uten registrerte skader eller lekkasjer. Normal brukslitasje.

Tilstandsrapport

LOFT > BAD

TG 1 Ventilasjon

Beskrivelse

Det er balansert ventilasjon. Avtrekk er testet med papir og det registreres sug i kanalen.

LOFT > BAD

TG 0 Tilliggende konstruksjoner våtrom

Beskrivelse

Hulltaking er foretatt uten å påvise unormale forhold. Hulltaking er foretatt ved/i soverom. Fuktivotemåling (vekt%) i konstruksjonen ble målt til 0.



1. ETASJE > BAD/VASKEROM

Generell

Beskrivelse

Aktuell byggeforskrift er teknisk forskrift 2010.

Normal tid før utskifting av våtrom, keramiske fliser på membran, lettvegg er 10 - 20 år.

Normal tid før utskifting av keramiske fliser er 10 - 30 år.

Normal tid før utskifting av våtrom, vinylbelegg er 10 - 30 år.

Normal tid før reparasjon av keramiske fliser er 5 - 15 år.



1. ETASJE > BAD/VASKEROM

TG 1 Overflater vegger og himling

Beskrivelse

Veggene har fliser. Taket er malt. Overflater i normal stand iht. alder.

Tilstandsrapport

1. ETASJE > BAD/VASKEROM

TG 1 Overflater Gulv

Beskrivelse

Gulvet har vinylbelegg. Rommet har elektriske varmekabler.
Overflater i normal stand iht. alder.

1. ETASJE > BAD/VASKEROM

TG 2 Sluk, membran og tettesjikt

Beskrivelse

Det er plastsluk og synlig vinylbelegg som tettesjikt.
Det ble ikke registrert synlige skader, lekkasjer eller unormale fuktverdier ved befarings. Membran er synlig ført under klemring.

Vurdering av avvik:

- Mer enn halvparten av forventet brukstid er passert på membranløsningen.
- Rommet er et våtrom hvor det ved etablering var krav om "uavhengig kontroll", men det foreligger ingen dokumentasjon på at det er utført "uavhengig kontroll".

Konsekvens/tiltak

- Det er viktig å merke seg at levetiden til en membran varierer basert på kvalitet, installasjon og bruk. Eldre membraner kan bli sprø og sprekke opp, noe som fører til at de mister sin vannnettende funksjon. Dette kan resultere i vannlekkasjer gjennom vegger og gulv og fuktskader.
- Innhent dokumentasjon, om mulig.

Manglende dokumentasjon på utført uavhengig kontroll medfører usikkerhet knyttet til om arbeidet er utført i henhold til gjeldende krav og forskrifter.
Det anbefales å fremskaffe eventuell dokumentasjon dersom denne foreligger.

Det er ikke registrert tegn til svikt i tettesjikt på befaringsstidspunktet. Jevnlig tilsyn anbefales, og utskifting kan vurderes ved oppgradering eller ved tegn til svikt.



1. ETASJE > BAD/VASKEROM

TG 2 Sanitærutstyr og innredning

Beskrivelse

Rommet har innredning med nedfelt servant, veggmontert toalett, dusjvegger/hjørne og opplegg for vaskemaskin.

Sanitærutstyret vurderes å være i funksjonell stand uten registrerte skader eller lekkasjer. Normal brukslitasje.

Vurdering av avvik:

- Det er ikke påvist tilfredsstillende løsning for å synliggjøre lekkasje fra innebygget sisterner.

Det er ikke registrert noen dreneringsåpning for synliggjøring av eventuell lekkasje fra innebygget sisterner, og det er ikke framlagt noen dokumentasjon på annen godkjent løsning.

Konsekvens/tiltak

- Uten dreneringsløsning/lekkasjesikring kan lekkasjer pågå over lang tid uten å bli oppdaget. Dette kan føre til omfattende fuktskader i omkringliggende byggematerialer.

Dokumentasjon av annen godkjent løsning for innebygget sisterner bør fremskaffes.

Tilstandsrapport



1. ETASJE > BAD/VASKEROM

! TG 1 Ventilasjon

Beskrivelse

Det er balansert ventilasjon. Avtrekk er testet med papir og det registreres sug i kanalen.

1. ETASJE > BAD/VASKEROM

! TG 0 Tilliggende konstruksjoner våtrom

Beskrivelse

Hulltaking er foretatt uten å påvise unormale forhold. Hulltaking er foretatt ved/i gang.

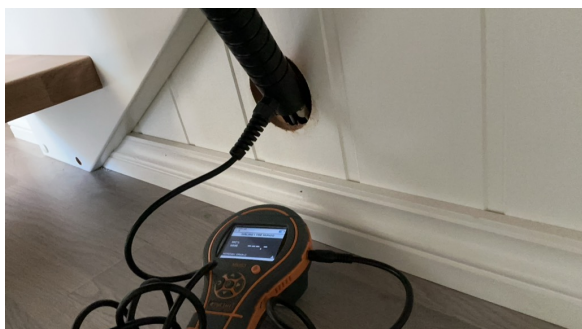

KJØKKEN

1. ETASJE > KJØKKEN

! TG 1 Overflater og innredning

Beskrivelse

Kjøkkenet har innredning med glatte fronter. Benkeplaten er av laminat. Det er kjølfryseskap, oppvaskmaskin, platetopp, stekeovn og komfyrvakt.

Generell info:

Avløpsrør under kjøkkenvask bør etter strammes med jevne mellomrom, dette fordi disse over tid glir fra hverandre ved bruk av varmt og kaldt vann, og kan forårsake fuktskade i skap og eventuelt nærliggende gulv.

Tilstandsrapport



1. ETASJE > KJØKKEN

! TG 1 Avtrekk

Beskrivelse

Det er kjøkkenventilator med avtrekk ut. Avtrekk er testet med papir og det registreres sug i kanalen.

TEKNISKE INSTALLASJONER

! TG 1 Vannledninger

Beskrivelse

Innvendige vannledninger er av plast (rør i rør) fra byggeår. Det er besiktiget i rørskap på bad. Stoppekran er lokalisert på bad 1.etg, tilfredsstillende funksjon ved test.

Kontrollen er avgrenset til innvendig i boligen, og kontrollen stopper ved vegg gjennomføringer

Ledningsnett

Normal levetid for avløpsledninger av plast er 25 til 75 år.

Normal levetid for vannledninger av PE/PEX er 25 til 75 år.

Normal levetid for vannledninger av kobber er 25 til 75 år.

Normal levetid for lodding er 25 til 75 år.

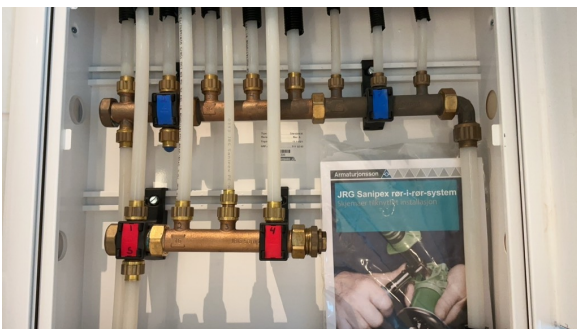

! TG 1 Avløpsrør

Beskrivelse

Det er avløpsrør av plast fra byggeår.

Kontrollen er avgrenset til innvendig i boligen, og kontrollen stopper ved sluket/etasjeskille.

Ledningsnett

Normal levetid for avløpsledninger av plast er 25 til 75 år.

Tilstandsrapport

TG 1 Ventilasjon

Beskrivelse

Boligen har balansert ventilasjon.
Eier opplyser om at viftemotor i aggregat er skiftet i 2026.

For å sikre et godt inneklima bør anlegg og kanaler rengjøres jevnlig. Filter bør byttes to ganger i året. Ventilasjonsaggregatet bør rengjøres en gang i året, og storrengjøringen av selve ventilasjonsanlegg og kanaler bør ha en intervall på hvert fjerde år.



TG 2 Varmesentral

Beskrivelse

Det er installert varmepumpe fra byggeår. Iht. eier er det gjort service i 2024.

For lengst mulig levetid er det viktig med jevnlig service og vedlikehold. Med service vil man kunne avdekke eventuelle problemer tidlig og gjøre nødvendige utbedringer før de eskalerer.

Dersom service ikke gjøres ofte nok, er dette hovedårsak til havari på pumper da feil gassmengde ikke blir oppdaget før kompressor ryker.

Normal levetid for varmepumper er ca. 12–15 år.

Vurdering av avvik:

- Mer enn halvparten av forventet brukstid på varmesentral er oppbrukt.

Konsekvens/tiltak

- Det er ikke behov for utbedringstiltak siden varmesentralen fungerer i dag, men ut ifra alder kan skader plutselig oppstå på eldre anlegg.



TG 1 Varmtvannstank

Beskrivelse

Varmtvannstanken er på ca. 200 liter.

Utstyr sanitær installasjoner

Normal levetid for v.v beredere elektrisk er 15 til 25 år.

Normal levetid for blande ventil for beredere er 10 til 25 år.

Tilstandsrapport



Elektrisk anlegg

Dette er en forenklet kontroll begrenset til de spørsmål og undersøkelser som forskrift til avhendingslova (tryggere bolighandel) § 2-18 inneholder. Dette kan ikke sammenlignes med en kontroll utført av offentlig myndighet (Det lokale eltilsyn) eller registrert elektrovirksomhet, og en bygnings sakkyndig har verken kompetanse eller lov til å foreta en slik kontroll.

Tilstanden er vurdert ut fra den forenklede og begrensede kontrollen som forskriften inneholder. El-anlegget kan ha feil og mangler som en slik forenklet undersøkelse ikke vil avdekke. Vær derfor oppmerksom på denne risikoen, og søk videre veiledning eller få en fullstendig kontroll utført av registrert elektrovirksomhet.

Beskrivelse

El-anlegg hovedsakelig fra byggeår.

Elektriske anlegg må jevnlig undersøkes av fagperson, dette ansvaret hviler til enhver tid på eier av bygningen.
Normal levetid for elektrisk anlegg er 20 til 40 år.

1. Foreligger det eltilsynsrapport de siste 5 år, og det er ikke foretatt arbeid på anlegget etter denne, utenom retting av eventuelle avvik i eltilsynsrapport (dvs en el-tilsynsrapport uten avvik)?
Nei

Spørsmål til eier

2. Når ble det elektriske anlegget installert eller sist gang totalt rehabilitert (årstall)? Med totalt rehabilitert menes fullstendig utskiftet anlegg fra inntakssikring og videre.
2016
3. Er alle elektriske arbeider/anlegg i boligen utført av en registrert elektroinstallasjonsvirksomhet?
Ja
4. Er det elektriske anlegget utført eller er det foretatt tilleggsarbeider på det elektriske anlegget etter 1.1.1999?
Ja
Eksisterer det samsvarserklæring?
Ukjent
Det er ikke fremlagt samsvarserklæring.
5. Foreligger det kontrollrapport fra offentlig myndighet – Det Lokale Eltilsyn (DLE) eller eventuelt andre tilsvarende kontrollinstanser med avvik som ikke er utbedret eller kontrollen er over 5 år?
Nei
6. Forekommer det ofte at sikringene løses ut?
Nei
7. Har det vært brann, branntilløp eller varmgang (for eksempel termiske skader på deksler, kontaktpunkter eller lignende) i boligens elektriske anlegg?
Nei

Generelt om anlegget

8. Er det tegn til at det har vært termiske skader (tegn på varmgang) på kabler, brytere, downlights, stikkontakter og elektrisk utstyr? Sjekk samtidig tilstanden på elektrisk tilkobling av varmtvannsbereider, jamfør eget punkt under varmtvannstank
Nei

Tilstandsrapport

9. Er der synlig defekter på kabler eller er disse ikke tilstrekkelig festet?
Nei

Inntak og sikringsskap

10. Er det tegn på at kabelinnføringer og hull i inntak og sikringsskap ikke er tette, så langt dette er mulig å sjekke uten å fjerne kapslinger?
Nei

11. Finnes det kursfortegnelse, og er den i samsvar med antall sikringer?
Ja

12. Foreta en helhetsvurdering av det elektriske anlegget, dets alder, allmenne tilstand og fare for liv og helse. Bør det elektriske anlegget ha en utvidet el-kontroll?
Nei

Generell kommentar

Generelt anbefales det å gjennomføre el-kontroll utført av registrert elektroinstallatør i forbindelse med eierskifte, for å avklare tilstand på anlegget og eventuelle avvik.



TOMTEFORHOLD

Byggegrunn

Beskrivelse

Det er ukjent byggegrunn.

TG 1 Fuktsikring og drenering

Beskrivelse

Dreneringen er fra 2016. Drenering fra byggeåret, bør spyles/vedlikeholdes med jevne mellomrom (ca hvert 10 år).

Normal tid før vedlikehold av drens-system med drensledninger er 1 - 5 år.
Normal tid før utskifting av drens-system med drensledninger er 20 - 60 år.

TG 1 Grunnmur og fundamenter

Beskrivelse

Bygningen har ringmur. Det ble ikke registrert sprekker eller riss ved befaring.

TG 2 Terrengforhold

Beskrivelse

Terreng-et omkring boligen er stedvis flatt.
Iht NVE ligger eiendommen UTENFOR aktsomhets område for flom.

Tilstandsrapport

Vurdering av avvik:

- Det er påvist dårlig fall eller flatt terreng inn mot grunnmur og dermed muligheter for større vannansamlinger.

Flatt terreng rundt huset gjør at regnvann og smeltevann ikke ledes bort, noe som gir økt fuktbelastning på grunnmur og drenering.

Konsekvens/tiltak

- Andre tiltak:

Terrenget må ha fall fra grunnmuren for å sikre god avrenning av overflatevann. Eventuelt må det utføres drenerende tiltak i terrenget for å lede overflatevann vekk fra boligen.



FORHOLD SOM ÅPENBART KAN MEDFØRE FARE FOR HELSE, MILJØ OG SIKKERHET

Dette punktet inneholder tydelige og lett synlige forhold ved boligen som åpenbart kan påvirke helse, miljø og sikkerhet, og som bygningssakkyndige har oppdaget. Terskelen for hva som anses som åpenbart er høy, og det utføres ikke undersøkelser med sikte på å avdekke slike forhold. Punktet omfatter ikke skjulte eller ikke-synlige forhold, tekniske vurderinger eller forhold som krever spesialundersøkelser. Forhold vurderes etter byggeteknisk forskrift på befaringstidpunktet. Røykvarslere og håndholdt brannslukningsutstyr vurderes etter gjeldende forskrift om brannforebygging.

Helse, miljø og sikkerhet

Beskrivelse

Forhold knyttet til helse, miljø og sikkerhet er vurdert, og det er ikke registrert avvik på befaringsdagen. Leiligheten er utstyrt med brannslukningsapparat og brannvarslere.

Arealer, byggetegninger og brannceller

Standard gjeldende fra 01.01.2024

Arealmålinger og arealoppsett er basert på Norsk standard 3940:2023 Areal- og volum-beregninger av bygninger. Arealet gjelder for tidspunktet da boligen ble målt

Hva er måleverdig areal?

Arealet i rommet må ha minst 1,90 m fri høyde over gulvet og minst bredde på 0,60 m. Et loft med skråtak vil for eksempel bare få registrert målbart areal der høyden er minst 1,90 m og bredden minst 0,60 m. Rommet må ha dør eller luke, og gangbart gulv.

Hva er bruksareal?

$$\text{BRA} = \text{BRA-i} + \text{BRA-e} + \text{BRA-b}$$

Bruksarealet for bygningen er bruttoarealet minus arealet som optas av yttervegger.

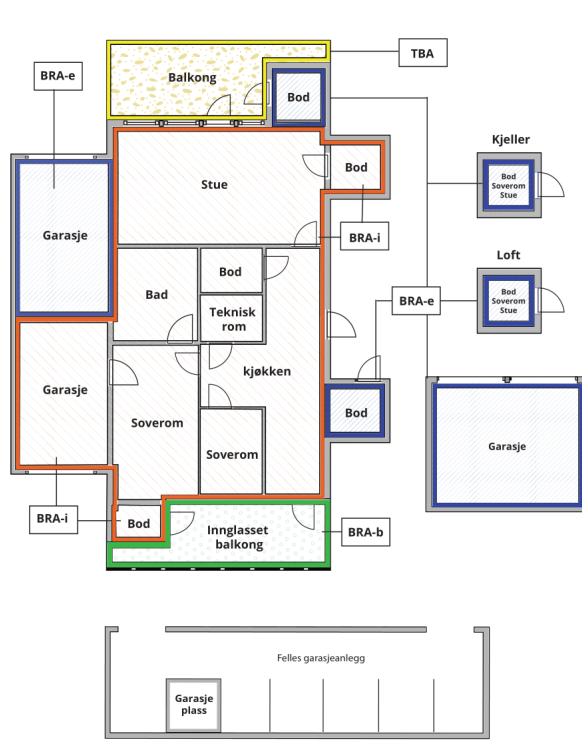

Internt bruksareal (BRA-i)	Arealet innenfor boenheten(e)
Eksternt bruksareal (BRA-e)	Arealet av alle rom utenfor boenheten(e) og som tilhører denne, slik som for eksempel boder
Innglasset balkong mv (BRA-b)	Arealet av innglasset balkong, veranda eller altan når denne er tilknyttet boenheten(e)
Terrasse- og balkongareal (TBA)	Arealet av terrasser, åpne balkonger og åpen altan tilknyttet boenheten(e)

Gulvareal (GUA) Er sum av BRA (bruksareal) og ALH (areal med lav takhøyde).
Areal med lav takhøyde (ALH) er ikke måleverdig areal, som skyldes skråtak og lav himlingshøyde.
GUA kan opplyses i markedsføring der det er aktuelt for den konkrete boligen og kun sammen med BRA-i, for eksempel der gulvflaten har en verdi og har funksjon ved møblering og bruk av rommene. Ikke innredet areal som kaldloft, måles og oppgis normalt ikke.

Arealet kan ikke alltid fastsettes nøyaktig

Areal kan være komplisert eller umulig å måle opp nøyaktig fordi det er vanskelig å fastslå tykkelsen på innervegger, skjeheter i og utforming av bygningskonstruksjoner som karnapp, buer og vinkler som ikke er rette, åpne rom over flere etasjer og så videre.

Eiendommens markedsverdi kan ikke baseres på en matematisk beregning basert på antall kvadratmeter opplyst i rapporten. Opplysninger om areal kan altså ikke alene benyttes for å beregne eiendommens verdi.

Den bygningsakkyndige kan avdekke eventuelle bruksendringer og avvik i branncelleinnndeling

Den bygningsakkyndige ser på byggetegninger hvis de er tilgjengelige og dette er en del av oppdraget, og vurderer bruken av boligen opp mot tegningene. Hvis den bygningsakkyndige avdekker at en bolig ikke ser ut til å være delt opp i brannceller etter kravene i byggt teknisk forskrift på befaringstidspunktet, skal det opplyses om dette.

Reglene om bruksendring og brannceller kan være kompliserte. Søk videre faglige råd om rapporten ikke gir deg svar. Den bygningsakkyndige kan ikke vurdere og svare på alle spørsmål, og kan heller ikke vite om kommunen kan gi unntak for kravene som gjelder. [Vil du vite mer?](#)

Om brannceller

En branncelle er hele eller avgrensede deler av en bygning hvor en brann fritt kan utvikle seg uten at den kan spre seg til andre bygninger eller andre deler av bygningen i løpet av en fastsatt tid.

Om bruksendring

Bruksendring er å endre bruken av et rom fra en tillatt bruk til en annen. Dette kan kreve søknad og tillatelse, for eksempel hvis du endrer et rom fra bod til soverom eller arbeidsrom, eller hvis du endrer en bolig til to separate boliger.

Rom for varig opphold har krav til takhøyde, romstørrelse, rømningsvei og lysforhold som må være oppfylt. Du kan søke kommunen om unntak for kravene, men kan ikke regne med å få unntak for krav som går på helse og sikkerhet, for eksempel krav til rømningsvei.

Bruksendring som krever godkjenning, og som ikke er søkt bruksendret, er ulovlig. Kommunen kan etter plan- og bygningsloven kapittel 32 forfølge overtredelser. Kommunen kan pålegge deg å avslutte den ulovlige bruken, eventuelt å rette eller tilbakeføre rommet til godkjent bruk.

Enebolig

Etasje	Bruksareal BRA m ²			SUM	Terrasse- og balkongareal (TBA)
	Internt bruksareal (BRA-i)	Eksternt bruksareal (BRA-e)	Innglasset balkong (BRA-b)		
Loft	64			64	
1. Etasje	86	8		94	83
SUM	150	8			83
SUM BRA	158				

Romfordeling

Etasje	Internt bruksareal (BRA-i)	Eksternt bruksareal (BRA-e)	Innglasset balkong (BRA-b)
Loft	Gang, bad, 3 soverom, bod		
1. Etasje	Entré / gang, bad/vaskerom, kjøkken, stue, soverom	Utvendig bod	

Kommentar

- Terrasse - 83 m2 - TBA (terrasse- og balkongareal)

- Utvendig bod - 8 m2. - BRA-e (eksternt bruksareal)

Bod er oppmålt utvendig da det ikke var tilstrekkelig tilkomst grunnet inventar.

Ikke nærmere kontroller eller beskrevet i rapport.

Lovlighet

Byggetegninger

Det foreligger godkjente og byggemeldte tegninger, som stemmer med dagens bruk

Nyere håndverkstjenester

Er det ifølge eier utført håndverkstjenester på boligen siste 5 år?

Ja Nei

Kommentar:

- Service på varmepumpe, 2024.
- Installert badekar, 2024.
- Installert stikkontakt under trapp i 2025.
- Installert 19 stk nye spotter og 4 stk nye dimmere i 2026.
- Skiftet viftemotor i ventilasjonsaggregat, 2026

Garasje

Etasje	Bruksareal BRA m ²			SUM	Terrasse- og balkongareal (TBA)
	Internt bruksareal (BRA-i)	Eksternt bruksareal (BRA-e)	Innglasset balkong (BRA-b)		
Etasje		38		38	
Loft					
SUM		38			
SUM BRA	38				

Romfordeling

Etasje	Internt bruksareal (BRA-i)	Eksternt bruksareal (BRA-e)	Innglasset balkong (BRA-b)
Etasje		Garasje	
Loft		Uinnredet garasjeloft	

Lovlighet

Byggetegninger

Det foreligger godkjente og byggemeldte tegninger, som stemmer med dagens bruk

Nyere håndverkstjenester

Er det ifølge eier utført håndverkstjenester på boligen siste 5 år?

Ja Nei

Befarings - og eiendomsopplysninger

Befaring

Dato	Til stede	Rolle
06.5.2026	Endre Helleren Simen Sabalis	Kunde Takstingeniør

Matrikkeldata

Kommune	gnr.	bnr.	fnr.	snr.	Areal	Kilde	Eieforhold
1119 HÅ	95	553		0	447.5 m ²	BEREGNET AREAL (Ambita)	Ikke relevant

Adresse

Sandhelleren 6

Hjemmelshaver

Helleren Anita Bø, Helleren Ståle

Eiendomsopplysninger

Adkomstvei

Eiendommen har adkomst via offentlig vei eller gate.

Tilknytning vann

Eiendommen er tilknyttet offentlig vannforsyning via private stikkledninger.

Tilknytning avløp

Eiendommen er tilknyttet offentlig avløpsnett via private stikkledninger.

Bygninger på eiendommen

Garasje



Anvendelse

Byggeår

Kommentar

Standard

Normal standard på bygget ut ifra alder/konstruksjon - jamfør beskrivelse under konstruksjoner.

Vedlikehold

Bygget er jevnlig vedlikeholdt.

Beskrivelse

Garasje oppført med ringmur og plate i stedstøpt betong.

Yttervegger i lett bindingsverk som utvendig er kledd med trekledning.

Saltak som er tekket med takstein.

Takrenner/nedløp i plast.

Vinduer med 2 lags glass.

Port m/port åpner.

Merknader:

- Trapp er relativt bratt, og har ikke rekkverk eller håndløper.

Det er av takstmann ikke foretatt kontroll mot byggeforskrift og gitt byggetillatelse, ang krav til brann mellom bolig og garasje.

Vedlikehold og levetid som bolig forøvrig.

Bygningen inngår ikke i NS3600-kravene og vurderes derfor ikke med tilstands- eller konsekvensanalyse, da de anses som sekundære konstruksjoner i forbindelse med salgsprosessen. Enkelte områder er anmerket ut fra observasjoner.

Bygget er ikke tilstandsvurdert ihht Forskrift til avhendingslova og NS3600. Dette er kun en enkel beskrivelse.



Kilder og vedlegg

Dokumenter

Beskrivelse	Dato	Kommentar	Status	Sider	Vedlagt
Egenerklæringsskjema	11.05.2026		Gjennomgått		Nei
Kommunalinformasjon	11.05.2026		Gjennomgått		Nei

Revisjoner

Versjon	Ny versjon	Kommentar
1	14.05.2026	

For gyldighet på rapporten se forside

Tilstandsrapportens avgrensninger

Forutsetninger

Struktur og referansenivå

Rapporten beskriver avvik, det vil si en tilstand som er dårligere enn referansenivået. Positive sider ved boligen, ut over det som kommer frem av tilstandsgradene, blir normalt ikke fremhevet.

Rapporten baserer seg på krav i forskrift til avhendingslova (tryggere bolighandel). For valg av tilstandsgrad blir NS 3600:2018 (teknisk tilstandsanalyse ved omsetning av bolig) lagt til grunn.

Bygningssakkyndig er ikke ansvarlig for tilbakeholdt eller uriktig informasjon, som har betydning for tilstandsvurderingen.

Presiseringer

Anslag på utbedringskostnader er sjablongmessig, og må ikke forveksles med en konkret vurdering eller tilbud fra entreprenør eller håndverker. Anslaget vil også avhenge av personlige preferanser og markedspris på materialer og tjenesteyter.

Tilstandsrapporten gjelder hovedbygget og tilleggsbygninger som den bygningssakkyndige anser at har nær tilknytning til funksjon som bolig.

Avvik er vurdert mot regler som gjaldt da boligen ble oppført, med mindre annet er spesifisert i forskrift til avhendingslova, eller gjeldende versjon av NS 3600.

Hulltaking ved våtrom, i rom under terreng eller andre bygningsdeler, krever eiers samtykke.

Befaring begrenses til visuelle observasjoner av tilgjengelige flater. Den bygningssakkyndige gjør ikke fysiske inngrep for å avdekke avvik, utover de som er beskrevet i forskrift til avhendingslova. Rapporten gir ingen garanti for at det ikke finnes skjulte feil eller mangler.

Flater som er skjult av snø eller på annen måte utilgjengelig, blir ikke kontrollert. Det blir ikke utført funksjonsprøving av bygningsdeler, med mindre dette kommer frem av forskrift til avhendingslova. Hvis det ikke er sikkerhetsmessig forsvarlig, vil ikke bygningssakkyndig undersøke taket fra utsiden.

Boligens tilbehør, hvite- og brunevarer og annet inventar, blir ikke vurdert. Dette gjelder også integrert tilbehør.

Stikkprøvetakninger er tilfeldig utvalgt, og kan innebære kontroll under overflaten med et spisst redskap eller lignende.

Uttrykk og definisjoner

Referansenivå: Kravet til bygningsdelen eller rommet på søknadstidspunktet.

Tilstand: Byggverkets eller bygningsdelens tekniske, funksjonelle eller estetiske status på et gitt tidspunkt.

Symptom: Forhold som gir indikasjon på hvilken tilstand et byggverk eller en bygningsdel befinner seg i. Benyttes ved beskrivelse av avvik og alder.

Skadegjørere: I hovedsak råte, sopp og skadedyr.

Fuktsøk: Overflatesøk med egnet søkeutstyr som fuktindikator eller visuelle observasjoner.

Fuktmåling: Måling av fuktinnhold i materiale eller i bakenforliggende konstruksjon ved bruk av egnet måleutstyr, blant annet hammerelektrode

og pigger.

Hulltaking: Boring av hull for inspeksjon og fuktmåling i risikoutsatte konstruksjoner.

Normal slitasjegrad: Forventet slitasje av materiale i overflaten, basert på enkle, visuelle observasjoner. Kan vurderes sammen med bygningsdelens alder.

Areal

Areal fastsettes etter forskrift til avhendingslova og gjeldende versjon av NS 3940 (areal- og volumberegninger av bygninger).

Et rom kan være i strid med teknisk forskrift og mangle godkjenning hos kommunen for den aktuelle bruken, uten at dette får betydning for om arealet måles og oppgis i tilstandsrapporten. Når arealet måles tas det ikke hensyn til om arealet er lovlig oppført eller om bruken er lovlig, bruksendringer, lysforhold eller andre sikkerhetsmangler.

Rom som ligger utenfor boenheten, som eier har påvist eller opplyst at tilhører boenheten, er oppmålt og inkludert i BRA-e. Det er ikke fremvist dokumentasjon på at rommet tilhører boenheten, med mindre dette er angitt særskilt. Rom utenfor boenheten kan omdisponeres av borettslaget/sameiet, og dette kan påvirke boligens BRA-e.

Opplysninger om areal kan ikke alene benyttes for beregning av markedsverdi.

Personvern

Tilstandsrapporten er utarbeidet som en del av Fremtind Forsikring AS sitt takstkonsept. Fremtind Forsikring AS, iVerdi AS, takstforetaket og andre relevante interessenter benytter personopplysninger fra tilstandsrapporten for analyse- og statistikkformål, utvikling og drift av produkter og tjenester i takstbransjen og boligomsetningen. Fremtind Forsikring AS, iVerdi AS og takstforetaket, følger til enhver tid gjeldende personvernlovgivning.