

aktiv.



Nordgutvikveien 625, 7993 GUTVIK

**Enebolig med nydelig utsikt mot
skipsleia**



Eiendomsmegler

Anniken Waagø

Mobil 971 29 762

E-post anniken.waagø@aktiv.no

Aktiv Eiendomsmegling Rørvik

Marøyvegen 6, 7900 RØRVIK. TLF. 474 79 990

Nøkkelinformasjon

Prisant.: Kr 1 599 900,-
Omkostn.: Kr 41 320,-
Total ink omk.: Kr 1 641 220,-
Selger: Stephan Brass
Kerstin Brass

Salgsobjekt: Enebolig
Eierform: Eiet
Byggeår: 1973
BRA-i/BRA Total 136/138 kvm
Tomtstr.: 934.6 m²
Soverom: 3
Antall rom: 1
Gnr./bnr. Gnr. 1, bnr. 10
Oppdragsnr.: 1707240084

Enebolig med nydelig utsikt mot skipsleia

Velkommen til Nordgutvikveien 625

Boligen

- varmepumpe fra 2023
- badstue og to bad
- renoverert baderom og røropplegg
- alt på ett plan
- stue og kjøkken på hele 53 kvm
- garasje

Eiendommen

- flott utsikt
- gode solforhold
- garasje

Velkommen til hyggelig visning



Innhold

Nøkkelinformasjon	2
Om eiendommen	4
Tilstandsrapport	36
Egenerklæring	64
Energiattest	71
Kommunal informasjon	79
Ferdigattest tilbyss	82
Bygningsskisse	83
El-rapport Tensio	88
Matrikelbrev	89
Nabolagsprofil	99
Budskjema	109

Om eiendommen

Om boligen

Areal

BRA - i: 136 m²

BRA - e: 2 m²

BRA totalt: 138 m²

TBA: 70 m²

Bruksareal fordelt på etasje

1. etasje

BRA-i: 136 m² Entré , 2 ganger, Bad 1, Bad 2, Badstue , Kjøkken , Stue , 3 soverom , Bod/lagerrom.

BRA-e: 2 m² Røykeri (utvendig adkomst)

TBA fordelt på etasje

1. etasje

70 m² Terrasse- og balkongareal

Ikke målbare arealer

Boligens GUA er 138 m².

Arealer med lav himlingshøyde (for eksempel skråtak), betegnes i tilstandsrapport som ALH og summen av ALH og BRA betegnes som GUA.

Takstmannens kommentar til arealoppmåling

Byggetegninger: Det foreligger ikke tegninger.

Kommentar: Det er ikke forelagt stemplede og godkjente tegninger fra kommunalt arkiv (meglerpakke). Det er derfor ikke foretatt vurdering hvorvidt arealer i boligen er byggemeldt og godkjent. Kommentar fra megler: Taksrapporten ble laget før selger signerte oppdrag med megler, derfor hadde ikke takstmann tilgang til den kommunale infopakken.

Tomtetype

Eiet

Tomtestørrelse

934.6 m²

Tomtebeskrivelse

Eiertomt på ca. 934,6 kvm. Det er byggegrunn av fjell. Eiendommen ligger i relativt skrånende terreng. Er å betegne som en naturtomt. Er opparbeidet med parkering for flere biler. Øvrig areal med gressplen.

Tomtestørrelse/-areal er hentet fra matrikkelutskrift (basert på oppmåling i digitalt kart). Det gjøres oppmerksom på at denne type arealangivelse (med tilhørende kart) kan være upresis og at man dermed kan få avvik i både areal og grenser ved en eventuell fremtidig oppmåling. Mangel grunnet avvikende grenser og/eller arealsvikt kan derfor ikke påberopes.

Beliggenhet

Eiendommen ligger på Nordgutvik, som er en del av Austrå og Leka kommune. Nærområdet består av flotte turområder og en flott natur. Det er ferje ut til Leka, som er kommunesenteret.

Adkomst

Det vil bli satt opp visningsskilt under visning.

Barnehage/Skole/Fritid

Barnehager:

Kjella barnehage (1-5 år)

Skoler:

Leka barne- og ungdomsskole (1-10 kl.)

Val videregående skole

Ytre Namdal videregående skole

Offentlig kommunikasjon

Buss: Gutvik kai, Linje 761 6.9 km

Fly: Rørvik lufthavn Ryum

Bygningssakkyndig

Ståle Hjelmseth

Type takst

Tilstandsrapport

Byggemåte

Taktekkingen er av pappshingel av ukjent alder. Takrenner og nedløpsrør består av plast. Veggene har bindingsverkskonstruksjon fra byggeår. Fasade/kledning har stående bordkledning. Takkonstruksjonen har W-takstoler i tre.

Loftet er et kaldloft med gjennomlufting ved raft. Bygningen har malte trevinduer og pvc vinduer med 2-lags glass. Bygningen har malt hovedytterdør datert 2007 og malt terrassedør fra 2007. Dørene har vindu med 2-lags glass.

Sammendrag selgers egenerklæring

Har du bodd boligen siste 12 mnd?

Svar: Brukt som fritidsbolig

Kjenner du til om det er/har vært feil tilknyttet våtrommene, f.eks. sprekker, lekkasje, råte, lukt ellersoppkader?

Svar: Ja

Beskrivelse: Odor from the bathtub when the wind is coming from the sea side.

Kjenner du til om det er/har vært utettheter iterrasse/garasje/tak/fasade?

Svar: Ja

Beskrivelse: Garage: It depends from wich side the wind comes. then we have 1 or 2 places where some drops come in.

Kjenner du til om det er/har vært utført arbeider på el-anlegget eller andre installasjoner (f.eks. oljetank, sentralfyr, ventilasjon)?

Hvis nei, gå videre til punkt 12.

Svar: Ja

Beskrivelse: Heating system - Warme pumpe Mitsubishi

Hvem er arbeidet utført av? Eventuelt firmanavn og navn på håndverker opplyses.

Beskrivelse: Bindal electric

Foreligger det samsvarserklæring (i henhold til forskrift om elektriske lavspenningsanlegg)?

Svar: Ja

Kjenner du til om det er utført kontroll av el-anlegget og/eller andre installasjoner (f.eks. oljetank, sentralfyr, ventilasjon, varmepumpe)?

Svar: Ja

Beskrivelse: New heating pump in 2023

Har du ladeanlegg/ladeboks for elbil i dag?

Svar: Ja

19. Kjenner du til om det er innredet/bruksendret/bygget ut kjeller eller loft eller andre deler av boligen? Hvis nei, gå videre til punkt20.

Svar: Ja

Beskrivelse: Small hems in the attic and a expanded room on the side of the house as a storage room.

Er innredningen/utbyggingen godkjent hos bygningsmyndighetene?

Svar: Ja

Beskrivelse: The new storage room we get the ok from Leka kommune

Kjenner du til om det foreliggerskaderapporter/tilstandsvurderinger eller utførte målinger?

Svar: Ja

Beskrivelse: We get the takst rapporten

Innhold

1. etasje:

Entré , 2 ganger, Bad 1, Bad 2, Badstue , Kjøkken , Stue , 3 soverom , Bod / lagerrom
Røykeri (utvendig adkomst

Standard

Eiendommen er gjennomgått av en bygningskyndig og det er utarbeidet en tilstandsrapport. Denne er vedlagt salgsoppgaven. Nedenfor følger informasjon om forhold som har fått TG 2 og TG 3.

Forhold som har fått TG2:

Taktekking:

Punktet må sees i sammenheng med Takkonstruksjon/Loft.

Taktekkingen er av pappshingel av ukjent alder. Taket er besiktiget fra taknivå. Det er ut over en del mosedannelse ikke registrert symptomer på skader. Mosen anbefales fjernet da den er med på å forkorte levetiden. Mer enn halvparten av forventet brukstid er passert på taktekkingen og undertak, derav TG 2.

Vurdering av avvik:

Mer enn halvparten av forventet brukstid er passert på undertak. Det er en del mose på deler av taket.

Konsekvens/tiltak:

Overvåk tilstanden jevnlig. For å få tilstandsgrad 0 eller 1 må tekkingen skiftes ut, men tidspunktet for når dette er nødvendig er vanskelig å si noe om. Mosen anbefales fjernet.

Nedløp og beslag:

Takrenner og nedløpsrør består av plast. Det er foretatt en visuell kontroll fra bakkenivå. Det registreres lekkasje på skjøt ved inngangsparti. Skjøter er i takrenne tapet med tape. TG 2 settes imidlertid på grunn av lekkasje fra skjøt samt at bygningsdelen har overskredet halvparten av sin forventede brukstid.

Vurdering av avvik:

Mer enn halvparten av forventet brukstid er passert på renner/nedløp/beslag. Det registreres lekkasje i skjøt ved inngangsdør.

Konsekvens/tiltak:

Overvåk tilstanden jevnlig. For å få tilstandsgrad 0 eller 1 må beslag/renner/nedløp skiftes ut, men tidspunktet for når dette er nødvendig er vanskelig å si noe om. Det må foretas tetting av skjøter. Alternativt foreta utskiftninger.

Veggkonstruksjon:

Veggene har bindingsverkskonstruksjon fra byggeår. Fasade/kledning har stående bordkledning. De siste 14 år er det foretatt jevnlig overflatebehandling av overflater og utskiftning av kledning ved behov. Det er fra bakkenivå foretatt en visuell kontroll kombinert med stikkprøver på tilfeldig valgte områder. Stedvise råteskader er registrert. Det må påregnes utskiftning av råteskadet materialer samt kontroll av bakenforliggende konstruksjoner. Det er stedvis mangler ved musstopp, der de enten mangler eller at åpenrommet er for stort. Musbørste bør etableres.

Vurdering av avvik:

Det er påvist spredte råteskader i bordkledningen. Det er stedvis mangler ved musstopp, der de enten mangler eller at åpenrommet er for stort.

Konsekvens/tiltak:

Råteskadet trekledning må skiftes ut. Musbørste bør etableres.

Takkonstruksjon/Loft:

Punktet må sees i sammenheng med Taktekking.

Takkonstruksjonen har W-takstoler i tre. Loftet er et kaldloft med gjennomlufting ved raft. Det er foretatt en visuell kontroll kombinert med fuktsøk i overflater. Det er på befaringsdagen ingen symptomer på skader og konstruksjonen er vurdert å være i god stand. Det observeres spor etter mus. Det må påregnes ytterligere kontroll og tiltak for å begrense adkomst.

Vurdering av avvik:

Det er registrert symptom på aktivitet fra skadedyr

Konsekvens/tiltak:

Det må gjennomføres ytterligere undersøkelser. Tiltak utføres for å begrense tilgang.

Balkonger, terrasser og rom under balkonger:

Terrassen er i hovedsak oppført av trykkimpregnerte materialer. Ved kontroll er det registrert skjevheter i dekket mot nordvest. Årsak er trolig på grunn av sig i fundamenter. Er ikke vurdert å være av større betydning, men om man ønsker jevnere dekke må det påregnes oppretting. Rekkverk er under 70 cm høyt. Avstand mellom bord i rekkverket er over 10 cm. Det anbefales minimum 90 cm høyt rekkverk og åpninger forbundet med terrasse/rekkverk bør ikke overstige 10 cm. Dette med bakgrunn i sikkerhet ved barns bruk.

Tiltak på påregnes.

Vurdering av avvik:

Åpninger i rekkverk er ikke i henhold til krav i dagens forskrifter. Rekkverket er for lavt i

forhold til dagens krav til rekkverkshøyder.

Konsekvens/tiltak: Andre tiltak:

Med tanke på sikkerhet ved bruk anbefales det å etablere rekkverk med minimumshøyde på 90 cm. Åpninger i rekkverk bør ikke overstige 10 cm.

Krypkjeller:

Bygningen har krypkjeller under trebjelkelag og stubbegulv. Det er foretatt en visuell kontroll i kryprommet. Fuktsperre på grunnen er ikke etablert, noe som tilfører kryprommet en del luftfuktighet. Selv om det ikke er observert tegn til skader, bør plast etableres på bakken for å begrense fukttilsig til kryprommet. Dette er erfaringsmessig en god løsning som tiltak for slike konstruksjoner. TG 2 settes på grunn av at det er tegn til at det står vann på grunnen enkelte områder og på grunn av manglende plast.

Vurdering av avvik:

Det er manglende fuktsperre på bakken.

Konsekvens/tiltak:

Fuktsperre på bakken bør etableres.

1.ETASJE > BAD 1: Overflater Gulv:

Gulvet har vinylbelegg. Rommet har elektriske varmekabler. Ved enkel nivellering av gulv måles det 10 mm fall fra gulv i front dørterskel til topp slukrist. Fallforhold er ikke i henhold til rapportens referansenivå, derav TG 2. Vannsikkerheten i forhold til vannuttrenkning til tilstøtende rom er allikevel vurdert ivaretatt med gulvets fall.

Jevnlig rengjøring av sluk anbefales på et generelt grunnlag.

Vurdering av avvik:

Det er påvist avvik i krav til høydeforskjell/fall-løsning på våtrommet.

Konsekvens/tiltak:

Våtrommet fungerer med dette avviket

1.ETASJE > BAD 1: Ventilasjon:

Badet har mekanisk avtrekk uten tilluft ved dørerskel.

Vurdering av avvik: Det er avvik:

Det er ikke etablert tilluftsspalte ved dørterskel. Dette begrenser luftutskiftning / luftsirkulasjonen i rommet.

Konsekvens/tiltak:Tiltak:

Tilluftsspalte anbefales etablert ved dørterskel. Dette for bedre luftsirkulasjon / luftutskiftning i rommet.

1.ETASJE > BAD 2: Overflater Gulv:

Gulvet har flis. Rommet har elektriske varmekabler. Ved enkel nivellering av gulv måles det 2 mm fall fra gulv i front dørterskel til front av badekar. Fallforhold er ikke i henhold til rapportens referansenivå, derav TG 2. Jevnlig tilsyn må påregnes, og det anbefales å skru av vann om man forlater boligen over lengre perioder.

Vurdering av avvik:

Det er påvist avvik i krav til høydeforskjell/fall-løsning på våtrommet.

Konsekvens/tiltak:

Våtrommet fungerer med dette avviket. Jevnlig tilsyn må påregnes, og det anbefales å skru av vann om man forlater boligen over lengre perioder.

1.ETASJE > BAD 2: Sluk, membran og tettesjikt:

Det er plastsluk og synlig vinylbelegg som tettesjikt. Det er på befaringdagen ikke tilgang til sluk. Det er derfor ikke foretatt forsvarlig kontroll av sluket. Adkomst til sluk for kontroll / rengjøring må etableres.

Vurdering av avvik:

Sluk har begrenset mulighet for inspeksjon og rengjøring.

Konsekvens/tiltak:

Tilgang til sluk må bedres både for inspeksjon og rengjøring.

Elektrisk anlegg:

Foreta en helhetsvurdering av det elektriske anlegget, dets alder, allmenne tilstand og fare for liv og helse. Bør det elektriske anlegget ha en utvidet el-kontroll?

Ja, Basert på manglende dokumentasjon på deler av anlegget anbefales det å rekvirere eltakstmann eller auorisert elektriker for kontroll av anlegget. Alternativt det lokale eltilsyn. Dette for kontroll og tilstand på anlegget.

Drenering:

Punktet må sees i sammenheng* **Rom under terreng

Dreneringen er fra 1973. Vurderingen er foretatt med utgangspunkt i elementets etableringsår og en skal være oppmerksom på at utvendig fuktsikring og drenering også er en bygningsdel som har en naturlig aldringsmessig slitasje med normal levetid på ca 20 - 60 år (kort-lang). Videre er det en begrensning at selve drenering og fuktsikring hovedsakelig ligger under bakkenivå og er ikke tilgjengelig for inspeksjon Om det er etablert drenering er denne fra byggeår. Det er normalt ikke nødvendig med drenering der det er krypkjellere under boligdel. Fuktsikring gjøres i hovedsak i forbindelse med krypkjeller, ved eksempelvis etablering av aldringsbestandig plast på grunnen. Mer enn halvparten av forventet levetid på drenering er overskredet, derav TG 2 på konstruksjonen.

Vurdering av avvik:

Mer enn halvparten av forventet levetid på drenering er overskredet.

Konsekvens/tiltak:

Overvåk tilstanden jevnlig. For å få tilstandsgrad 0 eller 1 må dreneringen skiftes ut, men tidspunktet for når dette er nødvendig er vanskelig å si noe om. Bruken av underetg/kjeller vil og være avgjørende.

Terrengforhold:

Det er ikke registrert betydelig fall inn mot grunnmur. Stedvis fall inn mot bolig er registrert. Med bakgrunn i observasjoner foretatt i kryprommet er forholdet ikke vurdert å være av større betydning. Fuktsikringstiltak må påregnes i krypkjeller. (se under punktet krypkjeller for ytterligere kommentarer)

Vurdering av avvik:

Det er påvist dårlig fall eller flatt terreng inn mot grunnmur og dermed muligheter for større vannansamlinger.

Konsekvens/tiltak:

Det er ikke behov for utbedringstiltak

Utvendige vann- og avløpsledninger:

Utvendige avløpsrør er fra byggeår og består av plast. Boligen er tilkoblet septiktank med overløp til grøft. Utvendige vannledninger er fra 2021 og består av plast (PEL).

Boligen er tilkoblet offentlig vannforsyning via private stikkledninger.

Vurdering av avvik:

Mer enn halvparten av forventet brukstid er passert på utvendige avløpsledninger

Konsekvens/tiltak:

Det er ikke behov for utbedringstiltak siden anlegget fungerer i dag, men ut ifra alder kan skader plutselig oppstå på eldre anlegg

Septiktank:

Septiktanken er av betong. Septiktank er fra 1973. Har ukjent tilstand da den er nedgravd og er derfor ikke videre vurdert ut over alder.

Vurdering av avvik:

Mer enn halvparten av forventet brukstid er passert på septiktank.

Konsekvens/tiltak:

Det er ikke behov for utbedringstiltak siden anlegget fungerer i dag, men ut ifra alder kan skader plutselig oppstå på eldre anlegg

Oljetank:

Det er oljetank i stål. Oljetank er fra 1973. Oljetanken er etablert åpent i kjellerdel.

Anlegget er ikke i bruk, men en sanering av tank bør vurderes.

Vurdering av avvik:

Kombinasjon av alder og materiale tilsier at denne bør fjernes.

Konsekvens/tiltak: Andre tiltak:

Fjerning / sanering anbefales.

Forhold som har fått TG3:

Utvendige trapper:

Trapp fra terrasse og ned til terreng har ikke rekkverk på en side. Det er krav til rekkverk der det er 50 cm fra topp terrassedekke og ned til terreng. Tiltak må påregnes.

Vurdering av avvik:

Det er ikke montert rekkverk.

Konsekvens/tiltak:

Rekkverk må monteres for å lukke avviket.

Kostnadsestimat: Under 10 000

Pipe og ildsted:

Boligen har mursteinspipe fra byggeår. Det er tilkoblet oljeovn på stue i 1.etg. Sotluke i pipe mot kjøkken. Sotluke er etablert ca 5 cm fra gulvet. Avstand til brennbart bør være minst 10 cm. Det er ikke etablert ildfast plate på gulv under sotluke. Det må påregnes tiltak.

Vurdering av avvik:

Det er påvist brennbart materiale nærmere enn 300 mm fra sotluke/feieluke. Ildfast plate mangler på gulvet under sotluke/feieluke på pipe.

Konsekvens/tiltak:

Det må foretas tiltak for å lukke avviket. Det anbefales å montere ildfast plate under luker på pipe.

Kostnadsestimat: Under 10 000

Innbo og løsøre

Bransjens liste over løsøre og tilbehør legges til grunn for salget dersom ikke annet fremkommer av salgsoppgaven. Listen følger vedlagt salgsoppgaven. Det er full avtalefrihet om hva som skal følge med bolig og fritidsbolig ved salg. Hvis hvitevarer og/eller annet teknisk utstyr medfølger, gis det ingen garantier i forhold til tilstand, funksjonalitet og levetid på disse.

Hvitevarer

Kun hvitevarer som er spesifikt angitt i salgsoppgaven, følger med. Dette gjelder uavhengig av om hvitevaren(e) eventuelt kan anses som integrerte.

Parkering

På egen gårdsplass.

Forsikringsselskap

Fremtind

Polisenummer

26972036

Diverse

Areal i salgsoppgaven er hentet fra tilstandsrapporten. Boligens areal oppgis i BRA (bruksareal), som deles i underkategoriene BRA-i (arealet innenfor boenheten), BRA-e (arealet utenfor boenheten(e) og som tilhører denne, slik som for eksempel boder hvor adkomsten er utenfor boenheten), og BRA-b (arealet av innglasset balkong, veranda eller altan når denne er tilknyttet boenheten). TBA er arealet av terrasser, åpne balkonger og åpen altan tilknyttet boenheten.

Etter aksept av bud, vil eiendommens salgssum bli meddelt de som ev. måtte etterspørre denne. Eiendommens salgssum vil bli offentlig tilgjengelig ved overføring av hjemmel.

Energi

Oppvarming

Elektrisk, Varmepumpe og Ved.

Dersom det er rom i boligen som ikke har vegg- /fastmonterte ovner så følger det heller ikke med ovner i handelen for disse.

Energikarakter

G

Energifarge

Gul

Info energiklasse

Alle som skal selge eller leie ut eiendom må som hovedregel energimerke boligen og fremskaffe en energiattest. Unntak gjelder blant annet for frittstående bygninger med bruksareal på mindre enn 50 m². Det er eier som plikter å fremlegge energiattest og eier er selv ansvarlig for at opplysningene er riktige. For ytterligere informasjon se www.energimerking.no. Dersom eier har energimerket boligen vil komplett energiattest fås ved henvendelse til megler.

Økonomi

Tot prisant. ekskl. omk.

Kr 1 599 900

Kommunale avgifter

Kr 7 093

Kommunale avgifter år

2024

Info kommunale avgifter

Leka kommune har 4 terminer .

De kommunale avgiftene omfatter vanngbeyr, septikktømming, renovasjonsgebyr samt feie- og tilsynsavgift. Det gjøres oppmerksom på at det kan forekomme variasjon i avgiftene som følge av forbruk og eventuelle kommunale endringer av gebyr/avgift

Eiendomsskatt

Kr 979

Eiendomsskatt år

2024

Formuesverdi primær

Kr 337 567

Formuesverdi primær år

2022

Formuesverdi sekundær

Kr 1 282 753

Formuesverdi sekundær år

2022

Tilbud lånefinansiering

Aktiv Eiendomsmegling samarbeider med sparebankene i Eika Alliansen om formidling av finansielle tjenester. Ta gjerne kontakt med megler for formidling av et uforpliktende tilbud om finansiering. Meglerforetaket kan motta provisjon ved formidling av finansielle tjenester.

Offentlige forhold

Eiendommens betegnelse

Gårdsnummer 1, bruksnummer 10 i Leka kommune.

Tinglyste heftelser og rettigheter

På eiendommen er det tinglyst følgende heftelser og rettigheter som følger eiendommens matrikkel ved overskjøting til ny hjemmelshaver:

5052/1/10:

09.02.1973 - Dokumentnr: 900929 - Registrering av grunn

Denne matrikkelenhet opprettet fra:

Knr:5052 Gnr:1 Bnr:3

10.10.1986 - Dokumentnr: 990078 - Sammenslått med denne matrikkelenhet:

Gnr 1 bnr 11

23.01.1990 - Dokumentnr: 582 - Sammenslåing

Sammenslått med denne matrikkelenhet:

Knr:1755 Gnr:1 Bnr:11

01.01.2018 - Dokumentnr: 230928 - Omnummerering ved kommuneendring

Tidligere: Knr:1755 Gnr:1 Bnr:10

21.02.1973 - Dokumentnr: 1179 - Best. om adkomstrett

Rettighet hefter i: Knr:5052 Gnr:1 Bnr:3

Bestemmelse om vann/kloakkledning

Ferdigattest/brukstillatelse

FERDIGATTEST FOR TILBYGG, datert 06.03.2015, det foreligger ingen midlertidig brukstillatelse eller ferdigattest på boligen fra byggeår.

Som et utgangspunkt skal det foreligge ferdigattest. Det er innført bestemmelser i plan- og bygningsloven som sier at ferdigattest ikke vil bli gitt for oppførte bygg som er søkt før 1. januar 1998. Det kan dermed ikke søkes om ferdigattest for slike bygg. Dette betyr ikke at ulovlig oppførte bygg blir lovlige, men bare at byggesaken ikke lenger skal avsluttes med ferdigattest. Det skal uansett foreligge midlertidig brukstillatelse. Midlertidig brukstillatelse er en forutsetning for at et tiltak kan tas i bruk. Manglende midlertidig brukstillatelse betyr da at bygget ikke er lovlig tatt bruk. Kjøper påtar seg risikoen både for fremtidig bruk og eventuelle pålegg relatert til dette, herunder risikoen for om bruken ikke lar seg godkjenne, og alle kostnader forbundet med dette.

Vei, vann og avløp

Fylkesvei 7132 frem till krysset. Kommunalt vassverk og privat kloakk.

Regulerings- og arealplaner

Kommuneplanens arealdel, tunet ligger i LNFR b område. Resten av eiendommen ligger i LNFR a område

Kopi av reguleringskart og reguleringsbestemmelser kan sees hos megler.

Kommentar konsesjon

Erverv av eiendommen er konsesjonsfritt.

Kontraksgrunnlag

Salgs- og betalingsvilkår

Eiendommen skal overleveres til kjøper i tråd med det som er avtalt. Det er viktig at kjøper setter seg grundig inn i alle salgsdokumentene, herunder salgsoppgave, tilstandsrapport og selgers egenerklæring. Kjøper anses kjent med forhold som er tydelig beskrevet i salgsdokumentene. Forhold som er beskrevet i salgsdokumentene kan ikke påberopes som mangler. Dette gjelder uavhengig av om kjøper har lest dokumentene. Alle interessenter oppfordres til å undersøke eiendommen nøye, gjerne sammen med fagkyndig, før bud inngis. Kjøper som velger å kjøpe usett, kan som hovedregel ikke gjøre gjeldende som mangel noe kjøper burde blitt kjent med ved undersøkelse av eiendommen, eller som er tydelig beskrevet i salgsdokumentene. Hvis noe trenger avklaring, anbefaler vi at kjøper rådfører seg med eiendomsmeidler eller en fagkyndig før det legges inn bud.

Kjøper har krav på at eiendommen er i henhold til avtalen. Hvis det ikke er avtalt noe

særskilt, kan eiendommen ha en mangel dersom den ikke er slik kjøper må kunne forvente ut ifra blant annet boligens alder, type og synlige tilstand. Det samme gjelder hvis det er holdt tilbake eller gitt uriktige opplysninger om eiendommen som ikke er rettet i tide på en tydelig måte, og man må gå ut fra at opplysningen har virket inn på avtalen. En bolig som har blitt brukt i en viss tid, har vanligvis blitt utsatt for slitasje, og skader kan ha oppstått. Slik bruksslitasje må kjøper regne med, og det kan avdekkes enkelte forhold etter overtakelse som gjør utbedringer nødvendig. Normal slitasje og skader som trenger utbedring, er innenfor hva kjøper må forvente, og vil ikke utgjøre en mangel.

Boligen kan også ha en mangel hvis opplyst areal avviker fra faktisk størrelse. Avviket må være minst 2 prosent, og minst 1 kvadratmeter. Det er likevel ikke en mangel dersom selger godtgjør at kjøperen ikke la vekt på opplysningen, jf. avhendingsloven § 3-3 (2).

Ved beregning av et eventuelt prisavslag eller erstatning, må kjøper selv dekke tap/kostnader opp til et beløp på kr 10 000 (egenandel). Egenandel kommer først på tale når det er konstatert mangel ved eiendommen.

Hvis kjøper ikke er forbruker, selges eiendommen "som den er", og selgers ansvar er da begrenset, jf. avhl. § 3-9, første ledd 2. pkt. Avhl. § 3-3 (2) fravikes, og hvorvidt et innendørs arealavvik karakteriseres som en mangel vurderes etter avhl. § 3-8.

Informasjon om kjøpers undersøkelsesplikt, herunder oppfordringen om å undersøke eiendommen nøye, gjelder også for kjøpere som ikke anses som forbrukere. Med forbrukerkjøp menes kjøp av eiendom når kjøperen er en fysisk person som ikke hovedsakelig handler som ledd i næringsvirksomhet.

Overtakelse

Kjøper vil ikke ha tilgang til eiendommen i perioden mellom budaksept og overtakelse. Overtakelse etter nærmere avtale med selger.

Dersom annet ikke avtales, sendes skjøte/hjemmelsdokument for tinglysning i etterkant av overtakelse.

Budgivning

Budgivning i forbrukerforhold

Budgivere oppfordres til å legge inn bud elektronisk. Dette gjøres på eiendommens hjemmeside på aktiv.no, ved å bruke «Gi bud»-knappen. Ved elektronisk budgivning, samtykker budgiver til elektronisk kommunikasjon. Eiendomsmegler skal legge til rette for en forsvarlig avvikling av budrunden og kan ikke videreformidle bud med en kortere akseptfrist enn kl. 12.00 første virkedag etter siste annonserte visning. Etter klokken 11:30 anbefaler vi akseptfrist på minimum 30 minutter. Bud bør legges inn i god tid før konkurrerende buds akseptfrist utløper. For øvrig henvises til forbrukerinformasjon om budgivning i salgsoppgaven. Oppdragsgiver er oppfordret til å ikke ta imot bud direkte

fra budgiver, men å henvise budgiver videre til megler. Som kjøper vil du få forelagt kopi av budjournal. Alle bud vil bli gjort kjent for kjøper og selger i handelen. Øvrige budgivere kan be om å få en kopi av budjournal i anonymisert form.

Budgivning utenfor forbrukerforhold

Budgivere oppfordres til å legge inn bud elektronisk. Dette gjøres på eiendommens hjemmeside på aktiv.no, ved å bruke «Gi bud»-knappen. Ved elektronisk budgivning, samtykker budgiver til elektronisk kommunikasjon. Det anbefales at hvert bud har en akseptfrist som muliggjør en forsvarlig avvikling av budrunden. Vi anbefaler minimum 30 minutter akseptfrist. Oppdragsgiver er oppfordret til å ikke ta imot bud direkte fra budgiver, men å henvise budgiver videre til megler.

Opplysningene i salgsoppgaven er godkjent av selger. Alle interessenter oppfordres imidlertid til grundig besiktigelse av eiendommen, gjerne sammen med fagmann før bud inngis.

Omkostninger kjøpers beskrivelse

1 599 900 (Prisantydning)

Omkostninger

39 970 (Dokumentavgift)

260 (Panteattest kjøper)

545 (Tinglysningsgebyr pantedokument)

545 (Tinglysningsgebyr skjøte)

15 900 (Boligkjøperforsikring – fem års varighet (valgfritt))

2 800 (Boligkjøperforsikring Help Pluss - ett års varighet (valgfritt))

41 320 (Omkostninger totalt)

57 220 (med Boligkjøperforsikring - fem års varighet)

60 020 (med Boligkjøperforsikring inkludert ett år med Help Pluss)

1 641 220 (Totalpris. inkl. omkostninger)

1 657 120 (Totalpris. inkl. omkostninger (med Boligkjøperforsikring - fem års varighet))

1 659 920 (Totalpris. inkl. omkostninger (med Boligkjøperforsikring inkludert ett år med Help Pluss))

Regnestykket forutsetter at det kun tinglyses ett pantedokument og at eiendommen selges til prisantydning. Det tas forbehold om endringer i offentlige avgifter/gebyrer.

Omkostninger kjøpers beløp

Kr 41 320

Betalingsbetingelser

Med mindre annet er avtalt forutsettes det at kjøpesum inkludert omkostninger er innbetalt og disponibelt på meglerforetakets klientkonto innen overtakelse.

Kjøpesummen skal innbetales fra norsk finansinstitusjon og/eller fra kjøpers egen konto i norsk finansinstitusjon.

Det forutsettes av skjøtet tinglyses på ny eier, med mindre det er tatt andre forbehold i budgivningen.

Hvitvaskingsreglene

Megler har plikt til å gjennomføre kundetiltak. Hvis kjøper ikke bidrar til at megler får gjennomført kundetiltak og dette fører til at transaksjonen ikke kan gjennomføres eller blir forsinket, misligholder kjøper avtalen. Etter 30 dager er misligholdet vesentlig.

Dette gir selger rett til å heve og gjennomføre deknings salg for kjøpers regning.

Personopplysningsloven

Personopplysninger blir behandlet i samsvar med personopplysningsloven.

Boligselgerforsikring

Selger har tegnet boligselgerforsikring som dekker selgers ansvar etter avhendingsloven begrenset oppad til MNOK 14. I den forbindelse har selger utarbeidet en egenerklæring som kjøper bør gjøre seg kjent med før budgivning.

Boligkjøperforsikring

Vedlagt i salgsoppgaven følger informasjon om Boligkjøperforsikring og Boligkjøperforsikring Pluss fra HELP Forsikring AS. Boligkjøperforsikring er en rettshjelpsforsikring som gir trygghet og profesjonell juridisk hjelp dersom det oppdages uventede feil eller mangler ved boligen de neste fem årene.

Boligkjøperforsikring Pluss har samme dekning som boligkjøperforsikring, med tillegg av fullverdig advokathjelp på viktige rettsområder i privatlivet. Boligkjøperforsikring Pluss betales årlig. Les mer om begge forsikringene i vedlagte materiell eller på help.no. Det gjøres oppmerksom på at boligkjøperforsikring kun kan tegnes av forbruker. Meglerforetaket mottar kr 4 200/4 600/5 000 i kostnadsgodtgjørelse, avhengig av boligtype, samt et tillegg på kr 1 000 ved salg av Boligkjøperforsikring Pluss.

Meglernes vederlag

Det er avtalt provisjonsbasert vederlag tilsvarende 1,80% av kjøpesum for gjennomføring av salgsoppgaven. I tillegg er det avtalt at oppdragsgiver skal dekke tilretteleggingsgebyr kr 15000,- oppgjørshonorar kr 5900,- og visninger kr 2000,-. Minimumsprovisjonen er avtalt til kr 37800,-. Meglerforetaket har krav på å få dekket avtalte utlegg i henhold til oppdragsavtale totalt kr 5020,-. Utleggene omfatter tinglysningsgebyr pantedokument, fotograf og utskrift av heftelser/servitutter. Dersom handel ikke kommer i stand eller oppdraget sies opp, har megler krav på å få dekket

vederlag stort kr 1800 ,- per time for utført arbeid, oppad begrenset til kr 25000 ,- , samt øvrige avtalte vederlag og utlegg. Alle beløp er inkl. mva.

Oppdragsansvarlig

Anniken Waagø
Eiendomsmegler
anniken.waago@aktiv.no
Tlf: 971 29 762

Ansvarlig megler

Anniken Waagø
Eiendomsmegler
anniken.waago@aktiv.no
Tlf: 971 29 762

Boli Eiendomsmegling AS, Marøyvegen 6
7900 Rørvik
Tlf: 474 79 990

Salgsoppgavedato

31.03.2025

























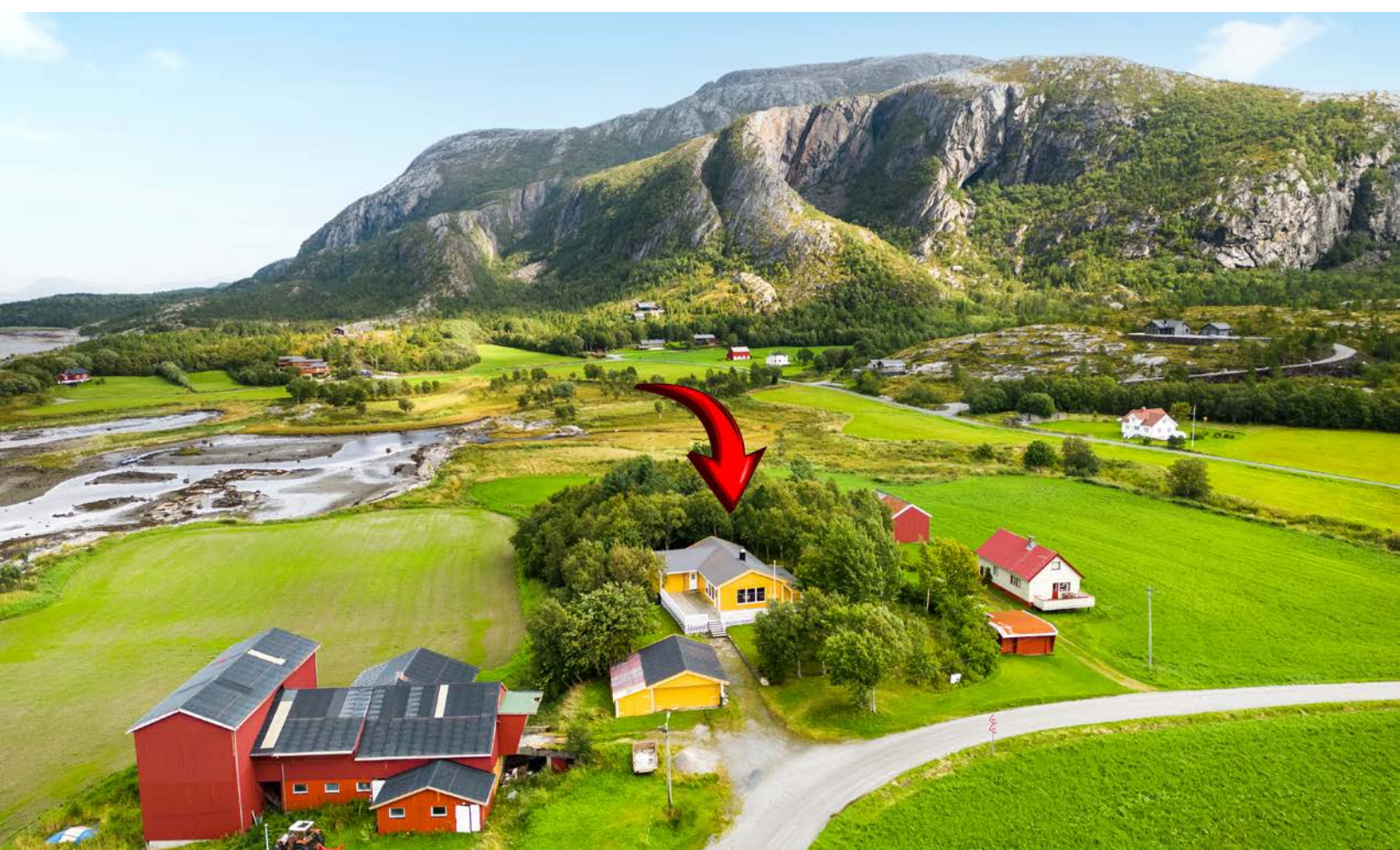



Nordgutvikvegen 625

1.etg

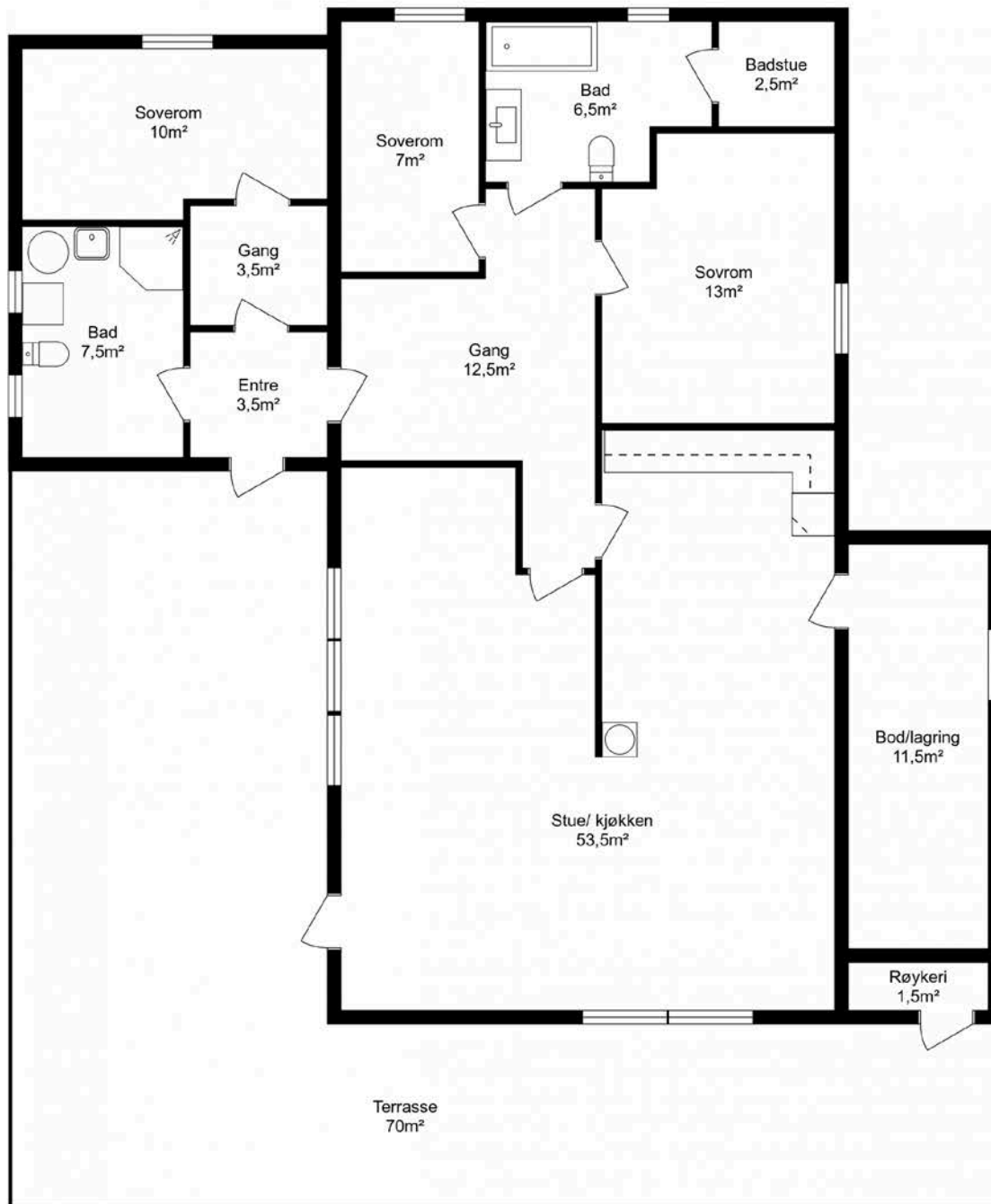

Planskisse utarbeidet av Takst-Forum Trøndelag AS

Boenhetens BRA inneholder også areal for innvendige vegger.
 Boenhetens BRA vil derfor alltid være større enn summen av arealene på hvert enkelt rom.

Vær oppmerksom på at dette er en illustrasjon av boligens planløsning med omtrentlige mål.
 Faktiske målinger på stedet kan avvike og målene er ikke juridisk bindende.

Vedlegg

Tilstandsrapport



Enebolig



Nordgutvikveien 625, 7993 GUTVIK



LEKA kommune



gnr. 1, bnr. 10

Sum areal alle bygg: BRA: 138 m² BRA-i: 136 m²



Befaringsdato: 15.07.2024

Rapportdato: 29.07.2024

Oppdragsnr.: 18795-1356

Referansenummer: BM1671

Autorisert foretak: Takst-Forum Trøndelag AS



Oppstår det skader eller skjer det endringer på eiendommen, bør du som selger be om en oppdatert tilstandsrapport.

Takst-Forum Trøndelag er et selskap bestående av over 40 takstmenn fordelt på seks avdelinger i Trøndelag.

Tung fagkompetanse gjør oss til et trygt valg for et bredt spekter av kunder. Vi bistår like gjerne private boligeiere og bedrifter som eiendomsmeglere, forsikringselskaper og entreprenører.

Våre tjenester omfatter alt fra verditakst, tilstandsrapporter og uavhengig kontroll ved boligkjøp til taksering av for eksempel vannskader eller naturskader. Som uavhengige kontrollører har vi ingen økonomisk vinning ved eventuell skadeutbedring.

Rapportansvarlig



Ståle Hjelmseth
Uavhengig Takstingeniør
stale@tft.no
400 04 462



Dette trenger du å vite om tilstandsrapporten



Hva er en tilstandsrapport?

En tilstandsrapport beskriver synlige skader/avvik eller tegn på skader/avvik på boligen. Rapporten fremhever vanligvis ikke positive egenskaper ved boligen.



Hva vurderer en bygningsakkyndig?

Den bygningsakkyndige vurderer boligen ut fra hva man kan forvente av en bygning av samme alder og type. Vurderingen gjøres som regel mot hvordan det var vanlig å bygge og regler som gjaldt da boligen ble oppført (søknadstidspunktet). Forhold som er vanlige for bygningens alder, slik som slitasje etter normal bruk regnes ikke som avvik.



Hva inneholder tilstandsrapporten?

Den bygningsakkyndige undersøker rom og bygningsdeler slik det kommer frem av [Forskrift til avhendingsloven](#). Tilstandsrapporten inneholder bare avvik som den bygningsakkyndige kan se eller kontrollere med enkle hjelpemidler. Det gjøres ikke nærmere undersøkelser slik som åpning av vegger eller andre bygningsdeler. I vegg mot våtrom og rom under terreng kan det borres et hull for å gjøre enkle undersøkelser slik som fuktøk.

Når du kjøper en brukt bolig

Når du kjøper en brukt bolig, er det viktig å være oppmerksom på at dette ikke kan sammenlignes med å kjøpe en ny bolig. Måten boligen ble bygget på kan være annerledes enn i dag. Bygninger svekkes over tid, og utsettes for slitasje blant annet på grunn av bruk og vær og vind. Mange boliger fornyes helt eller delvis, noen i flere omganger, eller det oppføres tilbygg. Særlig for boliger som er pusset opp eller endret, er det viktig å merke seg at fornyelse av overflater ikke nødvendigvis betyr at bygningsdeler under er forbedret.

Vurdering mot byggeår

Den bygningsakkyndige vil vurdere boligen mot hvordan det var vanlig å bygge og regler som gjaldt da bygningen ble oppført (søknadstidspunktet). Den bygningsakkyndige ser etter avvik som har betydning for og som reduserer boligens funksjon og verdi, og som kommer frem av Forskrift til avhendingslova. Noen rom og bygningsdeler slik som bad og vaskerom, og forhold som gjelder sikkerhet mot brann, rekkverk og trapper osv., vil den bygningsakkyndige vurdere mot dagens regelverk. Etter dagens regelverk vil disse kunne få en tilstandsgrad 2 eller 3 uten at det nødvendigvis er krav om at avviket må utbedres.

Tilstandsrapporten beskriver ikke hele boligen

BYGNINGSSAKKYNDIGE SER FOR EKSEMPEL IKKE PÅ (MED MINDRE BYGNINGSDELEN ER NEVNT I RAPPORTEN)

- vanlig slitasje og normal vedlikeholdstilstand
- bagatellmessige forhold som ikke påvirker bygningens bruk eller verdi vesentlig
- etasjeskillere
- tilleggsbygg slik som garasje, bod, anneks, naust også videre
- utvendige trapper
- støttemurer
- skjulte installasjoner
- installasjoner utenfor bygningen
- full funksjonstesting av el- og VVS-installasjoner
- geologiske forhold og bygningens plassering på grunnen
- bygningens planløsning
- bygningens innredning
- løspore slik som hvitevarer
- utendørs svømmebasseng og pumpeanlegg
- bygningens estetikk og arkitektur
- bygningens lovlighet (bortsett fra bruksendringer, brannceller og forhold som åpenbart kan påvirke helse, miljø og sikkerhet)
- fellesarealer (med mindre boligeier har vedlikeholdsplikt for fellesarealer og dette er kjent for bygningsakkyndig, eller fellesarealet har en særlig tilknytning til boligen).

© iVerdi 2023

Malen til denne rapporten, inkludert standardtekstene fra Verdi er vernet etter åndsverkloven og kan kun benyttes av av kunder hos iVerdi. For andre aktører er eksemplarfremstilling av malen og standardtekster, som utskrift og annen kopiering til bruk som grunnlag for tilsvarende rapporter, bare tillatt når det er hjemlet i lov (kopiering til privat bruk, sitat o.l.) eller avtale med iVerdi ([Hjem-iVerdi](#)).

Utnyttelse i strid med lov eller avtale kan medføre erstatnings- og straffeansvar.

Dette trenger du å vite om tilstandsrapporten

Tilstanden vurderes med ulike tilstandsgrader

Tilstanden gir uttrykk for en gitt forventet tilstand, blant annet vurdert ut fra alder og normal bruk. Ved Tilstandsgrad 0 (TG0) og Tilstandsgrad 1 (TG1) gir den bygningsakkyndige normalt ingen begrunnelse for valg av tilstandsgrad. Grunnen er at bygningen eller bygningsdelen da bare har normal slitasje. Ved skjulte konstruksjoner kan alder alene avgjøre tilstandsgrad. Når bygningsakkyndige anbefaler tiltak, for eksempel utbedringer, må brukeren av rapporten vurdere om tiltakene er nødvendige og lønnsomme.

Når den bygningsakkyndige velger tilstandsgrad, baseres vurderingen på faste kriterier som følger av gjeldende bransjestandard for Teknisk tilstandsanalyse ved omsetning av bolig og Forskrift til avhendingslova.



TILSTANDSGRAD 0, TG0: INGEN AVVIK

Bygningsdelen skal være tilnærmet ny, ikke vise tegn på slitasje og det skal være lagt frem dokumentasjon på faglig god utførelse. Det er ingen merknader til delen.



TILSTANDSGRAD 1, TG1: MINDRE AVVIK

Bygningsdelen skal bare ha normal slitasje, og strakstiltak skal ikke anses som nødvendig. Graden kan også brukes når delen er ny, men der dokumentasjon på faglig god utførelse mangler.



TILSTANDSGRAD 2, TG2: VESENTLIGE AVVIK OG MINDRE AVVIK SOM ETTER NS 3600 GIR TG 2

Bygningsdelen skal enten ha feil utførelse, en skade eller symptomer på skade, sterk slitasje eller nedsatt funksjon. Graden gis når bygningsdelen trenger vedlikehold eller tiltak i nær fremtid. Graden skal også brukes når delen er gammel og det er grunn til å varsle om faren for skader på grunn av alderen, eller når det er grunn til å overvåke delen spesielt på grunn av fare for større skader eller følgeskader.

Ved avvik som ikke krever umiddelbare tiltak (ingen umiddelbar kostnad) så blir TG2 markert med en lysere farge.



TILSTANDSGRAD 3, TG3: STORE ELLER ALVORLIGE AVVIK

Denne tilstandsgraden brukes ved kraftige tegn på forhold som man må regne med trenger utbedring straks eller innen kort tid. Det er påvist funksjonssvikt eller sammenbrudd.



IKKE UNDERSØKT/IKKE TILGJENGELIG FOR UNDERSØKELSE

Det kan være avvik/skader som ikke er avdekket.

Hva er et anslag på utbedringskostnad?

Hva det vil koste å utbedre rom eller bygningsdeler, er et forsiktig anslag basert på nåværende kvalitet, registrert avvik og angitte tiltak i rapporten. Anslaget er gitt på generelt grunnlag og må ikke forveksles med et pristilbud fra en håndverker. Det kan foreligge avvik og tiltak som ikke kommer frem av rapporten. Utbedringskostnad avhenger blant annet av personlige valg av og markedspris på materialer og tjenesteyter.

I rapporten skal det settes anslag for utbedringskostnad for TG3, og slikt anslag kan også gis ved TG2.



Ingen umiddelbare kostnader



Tiltak under kr 10 000



Tiltak mellom kr 10 000 - 50 000



Tiltak mellom kr 50 000 - 100 000



Tiltak mellom kr 100 000 - 300 000



Tiltak over kr 300 000

Beskrivelse av eiendommen

Enebolig - Byggeår: 1973

UTVENDIG

Taktekkingen er av pappshingel av ukjent alder. Taket er besiktiget fra taknivå. Det er ut over en del mosedannelse ikke registrert symptomer på skader. Mosen anbefales fjernet da den er med på å forkorte levetiden. Mer enn halvparten av forventet brukstid er passert på taktekkingen og undertak, derav TG 2. Takrenner og nedløpsrør består av plast. Det er foretatt en visuell kontroll fra bakkenivå. Det registreres lekkasje på skjøt ved inngangsparti. Skjøter er i takrenne tapet med tape. TG 2 settes imidlertid på grunn av lekkasje fra skjøt samt at bygningsdelen har overskredet halvparten av sin forventede brukstid. Veggene har bindingsverkskonstruksjon fra byggeår. Fasade/kledning har stående bordkledning. De siste 14 år er det foretatt jevnlig overflatebehandling av overflater og utskiftning av kledning ved behov. Det er fra bakkenivå foretatt en visuell kontroll kombinert med stikkprøver på tilfeldig valgte områder. Stedvise råteskader er registrert. Det må påregnes utskiftning av råteskadet materialer samt kontroll av bakenforliggende konstruksjoner. Det er stedvis mangler ved musstopp, der de enten mangler eller at åpenrommet er for stort. Musbørste bør etableres. Takkonstruksjonen har W-takstoler i tre. Loftet er et kaldloft med gjennomlufting ved raft. Det er foretatt en visuell kontroll kombinert med fuktsøk i overflater. Det er på befaringsdagen ingen symptomer på skader og konstruksjonen er vurdert å være i god stand.

Det observeres spor etter mus. Det må påregnes ytterligere kontroll og tiltak for å begrense adkomst.

Bygningen har malte trevinduer og pvc vinduer med 2-lags glass. Datering i hovedsak 2002 og 2012. Det er foretatt visuell kontroll kombinert med funksjonstest av enkelte vinduer. På befaringsdagen registreres det ikke avvik av konstruksjonsmessig betydning. Bygningen har malt hovedytterdør datert 2007 og malt terrassedør fra 2007. Dørene har vindu med 2-lags glass. Det er foretatt visuell kontroll kombinert med funksjonstest av dørene. På befaringsdagen registreres det ikke avvik av

[Gå til side](#)

konstruksjonsmessig betydning.

Terrassen er i hovedsak oppført av trykkimpregnerte materialer.

Ved kontroll er det registrert skjevheter i dekket mot nordvest. Årsak er trolig på grunn av sig i fundamenter.

Er ikke vurdert å være av større betydning, men om man ønsker jevnere dekke må det påregnes oppretting.

Rekkverk er under 70 cm høyt. Avstand mellom bord i rekkverket er over 10 cm.

Det anbefales minimum 90 cm høyt rekkverk og åpninger forbundet med terrasse/rekkverk bør ikke overstige 10 cm. Dette med bakgrunn i sikkerhet ved barns bruk.

Tiltak på påregnes.

Trapp fra terrasse og ned til terreng har ikke rekkverk på en side.

Det er krav til rekkverk der det er 50 cm fra topp terrassedekke og ned til terreng.

Tiltak må påregnes.

[Gå til side](#)

INNVEDIG

Innwendig er det gulv av laminat.

Veggene har tapet og malte plater.

Innwendige tak har himlingsplater.

Det er på befaringsdagen ikke observert skader ut over normal aldringsslitasje.

Etasjeskiller er av trebjelkelag.

Ved enkel nivellering av gulv er det ikke målt skjevheter som er av betydning for konstruksjonen.

Boligen har mursteinspipe fra byggeår.

Det er tilkoblet oljeovn på stue i 1.etg.

Sotluke i pipe mot kjøkken.

Sotluke er etablert ca 5 cm fra gulvet. Avstand til brennbar bør være minst 10 cm.

Det er ikke etablert ildfast plate på gulv under sotluke.

Det må påregnes tiltak.

Bygningen har krypkjeller under trebjelkelag og stubbegulv.

Det er foretatt en visuell kontroll i kryprommet. Fuktsperre på grunnen er ikke etablert, noe som tilfører kryprommet en del luftfuktighet.

Selv om det ikke er observert tegn til skader, bør plast etableres på bakken for å begrense fukttilsig til kryprommet. Dette er erfaringsmessig en god løsning som tiltak for slike konstruksjoner.

TG 2 settes på grunn av at det er tegn til at det står vann på grunnen enkelte områder og på grunn av manglende plast.

Innwendig har boligen malte glatte dører fra byggeår.

Det er foretatt en visuell kontroll kombinert med funksjonstest av enkelte dører.

Det er ikke registrert avvik av konstruksjonsmessig betydning.

Vurderes derfor å være i god stand.

Beskrivelse av eiendommen

VÅTROM

[Gå til side](#)

Bad 1

Aktuell byggeforskrift er tekniske forskrifter i perioden 1997-2010.

Badet er oppgradert sist i 2010.

Badet er benyttet med dusjkabinett slik at fuktbelastningen av gulv og vegger er begrenset. Veggene har heltrukket vinylbelegg. Taket har himlingsplater.

Det er foretatt en visuell kontroll kombinert med fuktsøk i veggoverflater. Ingen symptomer på skader er registrert.

Gulvet har vinylbelegg. Rommet har elektriske varmekabler.

Ved enkel nivellering av gulv måles det 10 mm fall fra gulv i front dørterskel til topp slukrist.

Fallforhold er ikke i henhold til rapportens referansenivå, derav TG 2.

Vannsikkerheten i forhold til vannuttrengning til tilstøtende rom er allikevel vurdert ivarettatt med gulvets fall.

Jevnlig rengjøring av sluk anbefales på et generelt grunnlag.

Badet har plastsluk og synlig vinylbelegg som tettesjikt.

Ved inspeksjon av sluk registreres det at gulvbelegget er klemt til sluket med slukets klemring.

Ingen avvik er registrert på befaringsdagen.

Rommet er innredet med utslagsvask, varmtvannsbereder, toalett, dusjkabinett og opplegg for vaskemaskin.

Det er på befaringsdagen ikke registrert symptomer på skader ut over normal aldringsslitasje.

Badet har mekanisk avtrekk uten tilluft ved dørerskel.

Hulltaking er foretatt fra soverom uten å registrere avvik i konstruksjonen.

Fuktkvotemåling (vekt%) i konstruksjonen ble målt til 10,7 vektprosent.

Bad 2

Aktuell byggeforskrift er tekniske forskrifter i perioden 1997-2010.

Badet er oppgradert sist i 2010.

Badet er benyttet med badekar slik at fuktbelastningen av gulv er begrenset.

Veggene har heltrukket vinylbelegg. Taket har himlingsplater.

Det er foretatt en visuell kontroll kombinert med fuktsøk i veggoverflater. Ingen avvik er registrert.

Det gjøres oppmerksom på at innbygging av badekar er oppført av trepanel. Trepanel vil over tid ta skade ved direkte belastning. Det må påregnes jevnlig kontroll og overflatebehandling av panelet.

Gulvet har flis. Rommet har elektriske varmekabler.

Ved enkel nivellering av gulv måles det 2 mm fall fra gulv i front dørterskel til front av badekar.

Fallforhold er ikke i henhold til rapportens referansenivå, derav TG 2.

Jevnlig tilsyn må påregnes, og det anbefales å skru av vann om man forlater boligen over lengre perioder.

Det er plastsluk og synlig vinylbelegg som tettesjikt.

Det er på befaringsdagen ikke tilgang til sluk. Det er derfor ikke foretatt forsvarlig kontroll av sluket.

Adkomst til sluk for kontroll / rengjøring må etableres.

Rommet har innredning med nedfelt servant, toalett og badekar.

Det er på befaringsdagen ikke registrert symptomer på skader ut over normal aldringsslitasje.

Badet har mekanisk avtrekk med tilluft ved dørterskel.

Vifta er tilstoppet med plast, og har derfor ikke funksjon pr i dag.

Det må påregnes tiltak for drift av vifte.

Hulltaking er foretatt uten å påvise unormale forhold.

Hulltaking er foretatt fra soverom uten å påvise unormale forhold.

Fuktkvotemåling (vekt%) i konstruksjonen ble målt til 9,2 vektprosent.

[Gå til side](#)

KJØKKEN

Kjøkkenet har innredning med profilerte fronter. Benkeplaten er av laminat.

Rommet har laminat på gulv og malte overflater på vegger.

Det er flis på vegg over benkeplate.

Innredningen er uten avvik ut over normal aldringsslitasje, vurderes derfor å være funksjonell og i god stand.

Boligen har mekanisk avtrekk over stekesone, ført ut.. Avtrekket over stekesonen fungerte ved en enkel funksjonstest.

[Gå til side](#)

SPESIALROM

Badstuen har tregulv og panel på vegger / himling.

Ved inspeksjon i rommet er det ingen symptomer på skader, så badstuen er vurdert å være i god stand.

Ingen symptom på skader er registrert på befaringsdage.

[Gå til side](#)

TEKNISKE INSTALLASJONER

Beskrivelse av eiendommen

Innvendige vannledninger er av plast til begge badene.
Noe åpent anlegg og til kjøkken av kobber.
Anlegg fra ca 2010.
Avløpsrør er fra byggeår og består av plast.
Det er på befaringsdagen ikke registrert symptomer på avvik. Anlegget er vurdert å være i god stand.
Boligen har naturlig ventilasjon.
Det er på befaringsdagen ikke registrert symptomer på skader forbundet med boligens ventilasjon.

Selv om ventileringen av boligen synes å fungere som tiltenkt anbefales det å vurdere muligheten for etablering av mekanisk ventilering av boligen.
Det er installert ei Mitsubitshi varmpumpe på stue, datert 2022.

Ingen symptomer på avvik er registrert på befaringsdagen.

Boligen har en varmtvannstank på 200 liter. Er gulvmontert på bad 2, og er etablert i rom med sluk.

Bereder er datert 2008.

Elanlegget er i hovedsak et skjult anlegg fra byggeår.

Sikringsskapet er etablert i gang mellom entre og soverom.

Det er skiftet innmat i sikringsskapet datert 2008.

Samsvarserklæring foreligger.

Hovedsikring er på 63 ampere.

TOMTEFORHOLD

[Gå til side](#)

Det er byggegrunn av fjell.

Dreneringen er fra 1973. Vurderingen er foretatt med utgangspunkt i elementets etableringsår og en skal være oppmerksom på at utvendig fuksikring og drenering også er en bygningsdel som har en naturlig aldringsmessig slitasje med normal levetid på ca 20 - 60 år (kort-lang). Videre er det en begrensning at selve drenering og fuksikring hovedsakelig ligger under bakkenivå og er ikke tilgjengelig for inspeksjon
Om det er etablert drenering er denne fra byggeår.

Det er normalt ikke nødvendig med drenering der det er krypkjellere under boligdel. Fuksikring gjøres i hovedsak i forbindelse med krypkjeller, ved eksempelvis etablering av aldringsbestandig plast på grunnen.

Mer enn halvparten av forventet levetid på drenering er overskredet, derav TG 2 på konstruksjonen.

Bygningen har betonggrunnmur. Det er stripefundamenter av betong under grunnmur.

Inspeksjon av grunnmur er begrenset til over terreng og fra kjeller / krypkjeller mot vest.

Det er på befaringsdagen ikke registrert sprekker som er vurdert å være av konstruksjonsmessig betydning.

Grunnmur vurderes å være av normal beskaffenhet.

Det er ikke registrert betydelig fall inn mot grunnmur.

Stedvis fall inn mot bolig er registrert. Med bakgrunn i observasjoner foretatt i krypprommet er forholdet ikke vurdert å være av større betydning.

Fuksikringstiltak må påregnes i krypkjeller. (se under punktet krypkjeller for ytterligere kommentarer)

Utvendige avløpsrør er fra byggeår og består av plast. Boligen er tilkoblet septiktank med overløp til grøft.

Utvendige vannledninger er fra 2021 og består av plast (PEL). Boligen er tilkoblet offentlig vannforsyning via private stikkledninger. Septiktanken er av betong. Septiktank er fra 1973.

Har ukjent tilstand da den er nedgravd og er derfor ikke videre vurdert ut over alder.

Det er oljetank i stål. Oljetank er fra 1973.

Oljetanken er etablert åpent i kjellerdel.

Anlegget er ikke i bruk, men en sanering av tank bør vurderes.

Arealer

[Gå til side](#)

Forutsetninger og vedlegg

[Gå til side](#)

Beskrivelse av eiendommen

Lovlighet

[Gå til side](#)

Enebolig

- Det foreligger ikke tegninger

Det er ikke forelagt stemplede og godkjente tegninger fra kommunalt arkiv (meglerpakke).

Det er derfor ikke foretatt vurdering hvorvidt arealer i boligen er byggemeldt og godkjent.

Sammendrag av boligens tilstand

Fordeling av tilstandsgrader

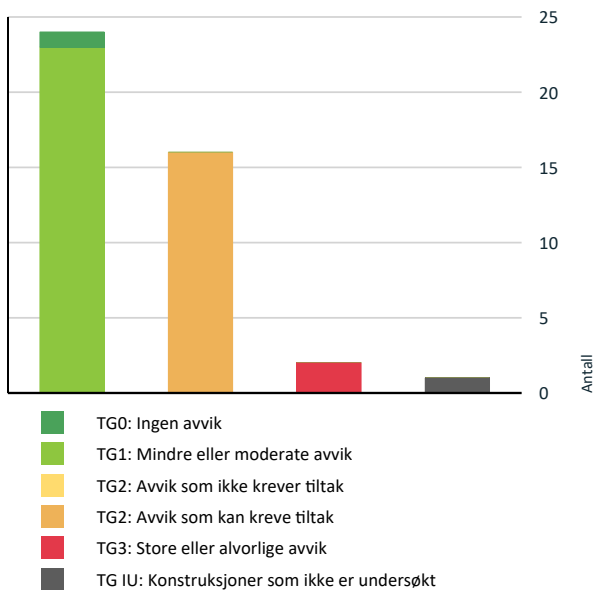

Vil du vite mer om tilstandsgrader? Se side 4.

Anslag på utbedringskostnad

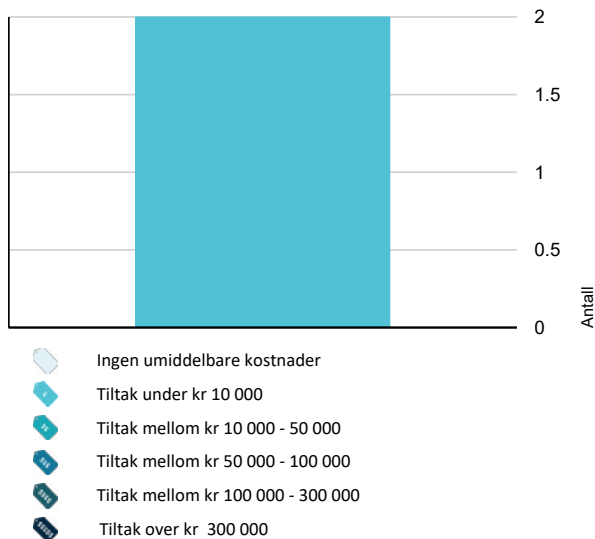

Hva er anslag på utbedringskostnad? Se side 4.

Oppsummering av avvik

Vil du vite mer? Se på rommet eller bygningsdelen senere i rapporten.

Enebolig

TG 3 STORE ELLER ALVORLIGE AVVIK

- ! **Utvendig > Utvendige trapper** [Gå til side](#)
- ! **Innvendig > Pipe og ildsted** [Gå til side](#)

TG IU KONSTRUKSJONER SOM IKKE ER UNDERSØKT

- ! **Våtrom > 1.etasje > Bad 2 > Ventilasjon** [Gå til side](#)

TG 2 AVVIK SOM KAN KREVE TILTAK

- ! **Utvendig > Takteking** [Gå til side](#)
- ! **Utvendig > Nedløp og beslag** [Gå til side](#)
- ! **Utvendig > Veggkonstruksjon** [Gå til side](#)
- ! **Utvendig > Takkonstruksjon/Loft** [Gå til side](#)
- ! **Utvendig > Balkonger, terrasser og rom under balkonger** [Gå til side](#)
- ! **Innvendig > Krypjkjeller** [Gå til side](#)
- ! **Våtrom > 1.etasje > Bad 1 > Overflater Gulv** [Gå til side](#)
- ! **Våtrom > 1.etasje > Bad 1 > Ventilasjon** [Gå til side](#)
- ! **Våtrom > 1.etasje > Bad 2 > Overflater Gulv** [Gå til side](#)
- ! **Våtrom > 1.etasje > Bad 2 > Sluk, membran og tettesjikt** [Gå til side](#)
- ! **Tekniske installasjoner > Elektrisk anlegg** [Gå til side](#)
- ! **Tomteforhold > Drenering** [Gå til side](#)
- ! **Tomteforhold > Terrengforhold** [Gå til side](#)
- ! **Tomteforhold > Utvendige vann- og avløpsledninger** [Gå til side](#)
- ! **Tomteforhold > Septiktank** [Gå til side](#)

Sammendrag av boligens tilstand

 Tomteforhold > Oljetank

[Gå til side](#)

Tilstandsrapport

ENEBOLIG



Byggeår
1973

Tilbygg / modernisering

2009	Tilbygg	Bod / lagerrom
------	---------	----------------

UTVENDIG

Taktekking

Punktet må sees i sammenheng med Takkonstruksjon/Loft

Taktekkingen er av pappshingel av ukjent alder.

Taket er besiktiget fra taknivå.

Det er ut over en del mosedannelse ikke registrert symptomer på skader.

Mosen anbefales fjernet da den er med på å forkorte levetiden.

Mer enn halvparten av forventet brukstid er passert på taktekkingen og undertak, derav TG 2.

Vurdering av avvik:

- Mer enn halvparten av forventet brukstid er passert på undertak.

Det er en del mose på deler av taket.

Konsekvens/tiltak

- Overvåk tilstanden jevnlig. For å få tilstandsgrad 0 eller 1 må tekkingen skiftes ut, men tidspunktet for når dette er nødvendig er vanskelig å si noe om.

Mosen anbefales fjernet.

Nedløp og beslag

Takrenner og nedløpsrør består av plast. Det er foretatt en visuell kontroll fra bakkenivå.

Det registreres lekkasje på skjøt ved inngangsparti.

Skjøter er i takrenne tapet med tape.

TG 2 settes imidlertid på grunn av lekkasje fra skjøt samt at bygningsdelen har overskredet halvparten av sin forventede brukstid.

Vurdering av avvik:

- Mer enn halvparten av forventet brukstid er passert på renner/nedløp/beslag.

Det registreres lekkasje i skjøt ved inngangsdør.

Konsekvens/tiltak

- Overvåk tilstanden jevnlig. For å få tilstandsgrad 0 eller 1 må beslag/renner/nedløp skiftes ut, men tidspunktet for når dette er nødvendig er vanskelig å si noe om.

Det må foretas tetting av skjøter. Alternativt foreta utskiftninger.

Veggkonstruksjon

Tilstandsrapport

Veggene har bindingsverkskonstruksjon fra byggeår. Fasade/kledning har stående bordkledning. De siste 14 år er det foretatt jevnlig overflatebehandling av overflater og utskiftning av kledning ved behov. Det er fra bakkenivå foretatt en visuell kontroll kombinert med stikkprøver på tilfeldig valgte områder. Stedvise råteskader er registrert. Det må påregnes utskiftning av råteskadet materialer samt kontroll av bakenforliggende konstruksjoner. Det er stedvis mangler ved musstopp, der de enten mangler eller at åpenrommet er for stort. Musbørste bør etableres.

Vurdering av avvik:

- Det er påvist spredte råteskader i bordkledningen.

Det er stedvis mangler ved musstopp, der de enten mangler eller at åpenrommet er for stort.

Konsekvens/tiltak

- Råteskadet trekledning må skiftes ut.

Musbørste bør etableres.

📍 TG 1 Takkonstruksjon/Loft - Lukket konstr

Punktet må sees i sammenheng med Taktekkning

Takkonstruksjonen har W-takstoler i tre.

Taktro av tre.

Deler av takkonstruksjonen er en lukket konstruksjon med begrenset inspeksjonsmulighet. Inspeksjonen er derfor begrenset til innvendig av underliggende himlinger. Det er på befaringsdagen foretatt inspeksjon av underliggende himlinger, uten å registrere symptomer på avvik.

📍 TG 2 Takkonstruksjon/Loft

Punktet må sees i sammenheng med Taktekkning

Takkonstruksjonen har W-takstoler i tre.

Loftet er et kaldloft med gjennomlufting ved raft. Det er foretatt en visuell kontroll kombinert med fuksøk i overflater. Det er på befaringsdagen ingen symptomer på skader og konstruksjonen er vurdert å være i god stand.

Det observeres spor etter mus. Det må påregnes ytterligere kontroll og tiltak for å begrense adkomst.

Vurdering av avvik:

- Det er registrert symptom på aktivitet fra skadedyr

Konsekvens/tiltak

- Det må gjennomføres ytterligere undersøkelser.

Tiltak utføres for å begrense tilgang.



📍 TG 1 Vinduer

Bygningen har malte trevinduer og pvc vinduer med 2-lags glass. Datering i hovedsak 2002 og 2012.

Tilstandsrapport

Det er foretatt visuell kontroll kombinert med funksjonstest av enkelte vinduer.
På befaringsdagen registreres det ikke avvik av konstruksjonsmessig betydning.

TG 1 Dører

Bygningen har malt hovedytterdør datert 2007 og malt terrassedør fra 2007. Dørene har vindu med 2-lags glass.
Det er foretatt visuell kontroll kombinert med funksjonstest av dørene.
På befaringsdagen registreres det ikke avvik av konstruksjonsmessig betydning.

TG 2 Balkonger, terrasser og rom under balkonger

Terrassen er i hovedsak oppført av trykkimpregnerte materialer.
Ved kontroll er det registrert skjevheter i dekket mot nordvest. Årsak er trolig på grunn av sig i fundamenter.
Er ikke vurdert å være av større betydning, men om man ønsker jevnere dekke må det påregnes oppretting.
Rekkverk er under 70 cm høyt. Avstand mellom bord i rekkverket er over 10 cm.
Det anbefales minimum 90 cm høyt rekkverk og åpninger forbundet med terrasse/rekkverk bør ikke overstige 10 cm. Dette med bakgrunn i sikkerhet ved barns bruk.
Tiltak på påregnes.

Vurdering av avvik:

- Åpninger i rekkverk er ikke i henhold til krav i dagens forskrifter.
- Rekkverket er for lavt i forhold til dagens krav til rekkverkshøyder.

Konsekvens/tiltak

- Andre tiltak:

Med tanke på sikkerhet ved bruk anbefales det å etablere rekkverk med minimumshøyde på 90 cm.
Åpninger i rekkverk bør ikke overstige 10 cm.

TG 3 Utvendige trapper

Trapp fra terrasse og ned til terreng har ikke rekkverk på en side.
Det er krav til rekkverk der det er 50 cm fra topp terrassedekke og ned til terreng.
Tiltak må påregnes.

Vurdering av avvik:

- Det er ikke montert rekkverk.

Konsekvens/tiltak

- Rekkverk må monteres for å lukke avviket.

Kostnadsestimat: Under 10 000



Tilstandsrapport

INNSENDIG

TG 1 Overflater

Innvendig er det gulv av laminat.
Veggene har tapet og malte plater.
Innvendige tak har himlingsplater.
Det er på befaringdagen ikke observert skader ut over normal aldringsslitasje.

TG 1 Etasjeskille/gulv mot grunn

Etasjeskiller er av trebjelkelag.
Ved enkel nivellering av gulv er det ikke målt skjevheter som er av betydning for konstruksjonen.

TG 3 Pipe og ildsted

Boligen har mursteinspipe fra byggeår.
Det er tilkoblet oljeovn på stue i 1.etg.
Sotluke i pipe mot kjøkken.
Sotluke er etablert ca 5 cm fra gulvet. Avstand til brennbart bør være minst 10 cm.
Det er ikke etablert ildfast plate på gulv under sotluke.
Det må påregnes tiltak.

Vurdering av avvik:

- Det er påvist brennbart materiale nærmere enn 300 mm fra sotluke/feieluke.
- Ildfast plate mangler på gulvet under sotluke/feieluke på pipe.

Konsekvens/tiltak

- Det må foretas tiltak for å lukke avviket.
- Det anbefales å montere ildfast plate under luker på pipe.

Kostnadsestimat: Under 10 000

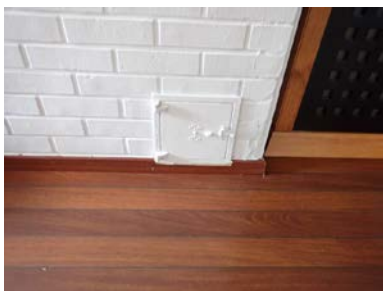

TG 2 Kryp Kjeller

Bygningen har krypkjeller under trebjelkelag og stubbegulv.
Det er foretatt en visuell kontroll i krypprommet. Fuktspørre på grunnen er ikke etablert, noe som tilfører krypprommet en del luftfuktighet.
Selv om det ikke er observert tegn til skader, bør plast etableres på bakken for å begrense fukttilsig til krypprommet. Dette er erfaringsmessig en god løsning som tiltak for slike konstruksjoner.
TG 2 settes på grunn av at det er tegn til at det står vann på grunnen enkelte områder og på grunn av manglende plast.

Vurdering av avvik:

Tilstandsrapport

- Det er manglende fuktsperre på bakken.

Konsekvens/tiltak

- Fuktsperre på bakken bør etableres.



📍 TG 1 Innvendige dører

Innvendig har boligen malte glatte dører fra byggeår.
Det er foretatt en visuell kontroll kombinert med funksjonstest av enkelte dører.
Det er ikke registrert avvik av konstruksjonsmessig betydning.
Vurderes derfor å være i god stand.

VÅTROM

1. ETASJE > BAD 1

Generell

Aktuell byggeforskrift er tekniske forskrifter i perioden 1997-2010.
Badet er oppgradert sist i 2010.
Badet er benyttet med dusjkabinett slik at fuktbelastningen av gulv og vegger er begrenset.

1. ETASJE > BAD 1

📍 TG 1 Overflater vegger og himling

Veggene har heltrukket vinylbelegg. Taket har himlingsplater.
Det er foretatt en visuell kontroll kombinert med fuktsøk i veggoverflater. Ingen symptomer på skader er registrert.

Tilstandsrapport

1. ETASJE > BAD 1

TG 2 Overflater Gulv

Gulvet har vinylbelegg. Rommet har elektriske varmekabler.
Ved enkel nivellering av gulv måles det 10 mm fall fra gulv i front dørterskel til topp slukrist.
Fallforhold er ikke i henhold til rapportens referansenivå, derav TG 2.
Vannsikkerheten i forhold til vannuttrenghing til tilstøtende rom er allikevel vurdert ivaretatt med gulvets fall.
Jevnlig rengjøring av sluk anbefales på et generelt grunnlag.

Vurdering av avvik:

- Det er påvist avvik i krav til høydeforskjell/fall-løsning på våtrommet.

Konsekvens/tiltak

- Våtrommet fungerer med dette avviket.

1. ETASJE > BAD 1

TG 1 Sluk, membran og tettesjikt

Badet har plastsluk og synlig vinylbelegg som tettesjikt.
Ved inspeksjon av sluk registreres det at gulvbelegget er klemt til sluket med slukets klemring.
Ingen avvik er registrert på befaringsdagen.



1. ETASJE > BAD 1

TG 1 Sanitærutstyr og innredning

Rommet er innredet med utslagsvask, varmtvannsbereder, toalett, dusjkabinett og opplegg for vaskemaskin.
Det er på befaringsdagen ikke registrert symptomer på skader ut over normal aldringsslitasje.

1. ETASJE > BAD 1

TG 2 Ventilasjon

Badet har mekanisk avtrekk uten tilluft ved dørerskel.

Vurdering av avvik:

- Det er avvik:

Det er ikke etablert tilluftsspalte ved dørerskel. Dette begrenser luftutskiftning / luftsirkulasjonen i rommet.

Konsekvens/tiltak

- Tiltak:

Tilluftsspalte anbefales etablert ved dørerskel. Dette for bedre luftsirkulasjon / luftutskiftning i rommet.

Tilstandsrapport

1. ETASJE > BAD 1

TG 1 Tilliggende konstruksjoner våtrom

Hulltaking er foretatt fra soverom uten å registrere avvik i konstruksjonen.
Fuktkvotemåling (vekt%) i konstruksjonen ble målt til 10,7 vektprosent.

1. ETASJE > BAD 2

Generell

Aktuell byggeforskrift er tekniske forskrifter i perioden 1997-2010.
Badet er oppgradert sist i 2010.
Badet er benyttet med badekar slik at fuktbelastningen av gulv er begrenset.

1. ETASJE > BAD 2

TG 1 Overflater vegger og himling

Veggene har heltrukket vinylbelegg. Taket har himlingsplater.
Det er foretatt en visuell kontroll kombinert med fuktsøk i veggoverflater. Ingen avvik er registrert.

Det gjøres oppmerksom på at innbygging av badekar er oppført av trepanel. Trepanel vil over tid ta skade ved direkte belastning. Det må påregnes jevnlig kontroll og overflatebehandling av panelet.

1. ETASJE > BAD 2

TG 2 Overflater Gulv

Gulvet har flis. Rommet har elektriske varmekabler.
Ved enkel nivellering av gulv måles det 2 mm fall fra gulv i front dørterskel til front av badekar.
Fallforhold er ikke i henhold til rapportens referansenivå, derav TG 2.
Jevnlig tilsyn må påregnes, og det anbefales å skru av vann om man forlater boligen over lengre perioder.

Vurdering av avvik:

- Det er påvist avvik i krav til høydeforskjell/fall-løsning på våtrommet.

Konsekvens/tiltak

- Våtrommet fungerer med dette avviket.

Jevnlig tilsyn må påregnes, og det anbefales å skru av vann om man forlater boligen over lengre perioder.

1. ETASJE > BAD 2

TG 2 Sluk, membran og tettesjikt

Det er plastsluk og synlig vinylbelegg som tettesjikt.
Det er på befaringdagen ikke tilgang til sluk. Det er derfor ikke foretatt forsvarlig kontroll av sluket.
Adkomst til sluk for kontroll / rengjøring må etableres.

Vurdering av avvik:

- Sluk har begrenset mulighet for inspeksjon og rengjøring.

Konsekvens/tiltak

- Tilgang til sluk må bedres både for inspeksjon og rengjøring.

Tilstandsrapport

1. ETASJE > BAD 2

1 TG 1 Sanitærutstyr og innredning

Rommet har innredning med nedfelt servant, toalett og badekar.
Det er på befaringdagen ikke registrert symptomer på skader ut over normal aldringsslitasje.

1. ETASJE > BAD 2

1 TG IU Ventilasjon

Badet har mekanisk avtrekk med tilluft ved dørterskel.
Vifte er tilstoppet med plast, og har derfor ikke funksjon pr i dag.
Det må påregnes tiltak for drift av vifte.

1. ETASJE > BAD 2

1 TG 1 Tilliggende konstruksjoner våtrom

Hulltaking er foretatt uten å påvise unormale forhold.
Hulltaking er foretatt fra soverom uten å påvise unormale forhold.
Fuktkvotemåling (vekt%) i konstruksjonen ble målt til 9,2 vektprosent.



KJØKKEN

1. ETASJE > KJØKKEN

1 TG 1 Overflater og innredning

Kjøkkenet har innredning med profilerte fronter. Benkeplaten er av laminat.
Rommet har laminat på gulv og malte overflater på vegger.
Det er flis på vegg over benkeplate.
Innredningen er uten avvik ut over normal aldringsslitasje, vurderes derfor å være funksjonell og i god stand.

1. ETASJE > KJØKKEN

1 TG 1 Avtrekk

Boligen har mekanisk avtrekk over stekesone, ført ut.. Avtrekket over stekesonen fungerte ved en enkel funksjonstest.

Tilstandsrapport

SPESIALROM

1. ETASJE > BADSTUE

TG 1 Overflater og konstruksjon

Badstuen har tregulv og panel på vegger / himling.

Ved inspeksjon i rommet er det ingen symptomer på skader, så badstuen er vurdert å være i god stand.

1. ETASJE > BADSTUE

TG 1 Teknisk anlegg

Ingen symptom på skader er registrert på befaringsdage.

TEKNISKE INSTALLASJONER

TG 1 Vannledninger

Innvendige vannledninger er av plast til begge badene.

Noe åpent anlegg og til kjøkken av kobber.

Anlegg fra ca 2010.

TG 1 Avløpsrør

Avløpsrør er fra byggeår og består av plast.

Det er på befaringsdagen ikke registrert symptomer på avvik. Anlegget er vurdert å være i god stand.

TG 1 Ventilasjon

Boligen har naturlig ventilasjon.

Det er på befaringsdagen ikke registrert symptomer på skader forbundet med boligens ventilasjon.

Selv om ventileringen av boligen synes å fungere som tiltenkt anbefales det å vurdere muligheten for etablering av mekanisk ventilering av boligen.

TG 1 Varmesentral

Det er installert ei Mithubitshi varmepumpe på stue, datert 2022.

Ingen symptomer på avvik er registrert på befaringsdagen.

TG 1 Varmtvannstank

Boligen har en varmtvannstank på 200 liter. Er gulvmontert på bad 2, og er etablert i rom med sluk.

Bereider er datert 2008.

Tilstandsrapport

TG 2 Elektrisk anlegg

Dette er en forenklet kontroll begrenset til de spørsmål og undersøkelser som forskrift til avhendingslova (tryggere bolighandel) § 2-18 inneholder. Dette kan ikke sammenlignes med en kontroll utført av offentlig myndighet (Det lokale eltilsyn) eller registrert elektrovirksomhet, og en bygningssakkyndig har verken kompetanse eller lov til å foreta en slik kontroll.

Tilstandsgraden er vurdert ut fra den forenklete og begrensede kontrollen som forskriften inneholder. El-anlegget kan ha feil og mangler som en slik forenklet undersøkelse ikke vil avdekke. Vær derfor oppmerksom på denne risikoen, og søk videre veiledning eller få en fullstendig kontroll utført av registrert elektrovirksomhet.

Elanlegget er i hovedsak et skjult anlegg.

I forbindelse med en større vannskade er det foretatt betydelig oppgradering av elanlegget.

Årstall for dette er ikke kjent.

Sikringsskapet er etablert i gang mellom entre og soverom.

Det er skiftet innmat i sikringsskapet datert 2008. Samsvarserklæring foreligger.

Hovedsikring er på 63 ampere.

1. Foreligger det eltilsynsrapport de siste 5 år, og det er ikke foretatt arbeid på anlegget etter denne, utenom retting av eventuelle avvik i eltilsynsrapport (dvs en el-tilsynsrapport uten avvik)?

Nei

Spørsmål til eier

2. Når ble det elektriske anlegget installert eller sist gang totalt rehabilitert (årstall)? Med totalt rehabilitert menes fullstendig utskiftet anlegg fra inntakssikring og videre.

1973

3. Er alle elektriske arbeider/anlegg i boligen utført av en registrert elektroinstallasjonsvirksomhet?

Ukjent

4. Er det elektriske anlegget utført eller er det foretatt tilleggsarbeider på det elektriske anlegget etter 1.1.1999?

Ja Skiftet sikringer. Dokumentasjon foreligger i sikringsskap.

Etablert varmpumpe i 2023. Dokumentasjon er fremvist.

Eksisterer det samsvarserklæring?

Ja

5. Foreligger det kontrollrapport fra offentlig myndighet – Det Lokale Eltilsyn (DLE) eller eventuelt andre tilsvarende kontrollinstanser med avvik som ikke er utbedret eller kontrollen er over 5 år?

Nei

6. Forekommer det ofte at sikringene løses ut?

Nei

7. Har det vært brann, branntilløp eller varmgang (for eksempel termiske skader på deksler, kontaktpunkter eller lignende) i boligens elektriske anlegg?

Nei

Generelt om anlegget

8. Er det tegn til at det har vært termiske skader (tegn på varmgang) på kabler, brytere, downlights, stikkontakter og elektrisk utstyr? Sjekk samtidig tilstanden på elektrisk tilkobling av varmtvannsbereider, jmfør eget punkt under varmtvannstank

Nei

9. Er der synlig defekter på kabler eller er disse ikke tilstrekkelig festet?

Nei

Inntak og sikringsskap

10. Er det tegn på at kabelinnføringer og hull i inntak og sikringsskap ikke er tette, så langt dette er mulig å sjekke uten å fjerne kapslinger?

Nei

11. Finnes det kursfortegnelse, og er den i samsvar med antall sikringer?

Ja

12. Foreta en helhetsvurdering av det elektriske anlegget, dets alder, allmenne tilstand og fare for liv og helse. Bør det elektriske anlegget ha en utvidet el-kontroll?

Tilstandsrapport

Ja Basert på manglende dokumentasjon på deler av anlegget anbefales det å rekvirere eltakstmann eller auorisert elektriker for kontroll av anlegget. Alternativt det lokale eltilsyn.
Dette for kontroll og tilstand på anlegget.

Generell kommentar

Dette er en forenklet kontroll begrenset til de spørsmål og undersøkelser som forskrift til avhendingslova (tryggere bolighandel) § 2-18 inneholder. Dette kan ikke sammenlignes med en kontroll utført av offentlig myndighet (Det lokale eltilsyn) eller registrert elektrovirksomhet, og en bygningsakkyndig har verken kompetanse eller lov til å foreta en slik kontroll.

Tilstandsgraden er vurdert ut fra den forenklete og begrensede kontrollen som forskriften inneholder. El-anlegget kan ha feil og mangler som en slik forenklet undersøkelse ikke vil avdekke. Vær derfor oppmerksom på denne risikoen, og søk videre veiledning eller få en fullstendig kontroll utført av registrert elektrovirksomhet.

TG 0 Branntekniske forhold

Dette er en forenklet kontroll begrenset til de spørsmål som fremkommer under. Tilstandsgraden er basert på retningslinjer til disse spørsmålene i bransjestandarden NS3600. Dette kan ikke sammenlignes med en fullstendig kontroll av branntekniske forhold av offentlig myndighet, eller en vurdering av boligens branntekniske forhold eller prosjektering fra en rådgiver med spesialkompetanse. En bygningsakkyndig har verken kompetanse til å gi slik veiledning eller lov til å foreta en slik kontroll.

Tilstandsgraden er vurdert ut fra den forenklete og begrensede kontrollen. Det kan være feil og mangler om branntekniske forhold som en slik forenklet undersøkelse ikke vil avdekke. Vær derfor oppmerksom på denne risikoen, og søk videre veiledning eller rådgivning.

1. Er det mangler for brannslukningsutstyr i boligen iht. forskriftskrav på søknadstidspunktet, men minst Byggeforskrift 1985?
Nei
2. Er det skader på brannslukkingsutstyr eller er apparatet eldre enn 10 år?
Nei
3. Er det mangler på røykvarsler i boligen iht. forskriftskrav på søknadstidspunktet, men minst Byggeforskrift 1985?
Nei
4. Er det skader på røykvarslere?
**Nei Det er på befaringdagen ikke påvist brannslukker i boligen.
Brannslukker må plasseres i boligen.**

TOMTEFORHOLD

Byggegrunn

Det er byggegrunn av fjell.

TG 2 Drenering

*Punktet må sees i sammenheng** **Rom under terreng*

Dreneringen er fra 1973. Vurderingen er foretatt med utgangspunkt i elementets etableringsår og en skal være oppmerksom på at utvendig fuksikring og drenering også er en bygningsdel som har en naturlig aldringsmessig slitasje med normal levetid på ca 20 - 60 år (kort-lang). Videre er det en begrensning at selve drenering og fuksikring hovedsakelig ligger under bakkenivå og er ikke tilgjengelig for inspeksjon

Om det er etablert drenering er denne fra byggeår.

Det er normalt ikke nødvendig med drenering der det er krypkjellere under boligdel. Fuksikring gjøres i hovedsak i forbindelse med krypkjeller, ved eksempelvis etablering av aldringsbestandig plast på grunnen.

Mer enn halvparten av forventet levetid på drenering er overskredet, derav TG 2 på konstruksjonen.

Vurdering av avvik:

Tilstandsrapport

- Mer enn halvparten av forventet levetid på drenering er overskredet.

Konsekvens/tiltak

- Overvåk tilstanden jevnlig. For å få tilstandsgrad 0 eller 1 må dreneringen skiftes ut, men tidspunktet for når dette er nødvendig er vanskelig å si noe om. Bruken av underetg/kjeller vil og være avgjørende.

1 TG 1 Grunnmur og fundamenter

Bygningen har betonggrunnmur. Det er stripefundamenter av betong under grunnmur. Inspeksjon av grunnmur er begrenset til over terreng og fra kjeller / krypkjeller mot vest. Det er på befaringsdagen ikke registrert sprekker som er vurdert å være av konstruksjonsmessig betydning. Grunnmur vurderes å være av normal beskaffenhet.

1 TG 2 Terrengforhold

Det er ikke registrert betydelig fall inn mot grunnmur. Stedvis fall inn mot bolig er registrert. Med bakgrunn i observasjoner foretatt i kryprommet er forholdet ikke vurdert å være av større betydning. Fuktsikringstiltak må påregnes i krypkjeller. (se under punktet krypkjeller for ytterligere kommentarer)

Vurdering av avvik:

- Det er påvist dårlig fall eller flatt terreng inn mot grunnmur og dermed muligheter for større vannansamlinger.

Konsekvens/tiltak

- Det er ikke behov for utbedringstiltak.

1 TG 2 Utvendige vann- og avløpsledninger

Utvendige avløpsrør er fra byggeår og består av plast. Boligen er tilkoblet septiktank med overløp til grøft. Utvendige vannledninger er fra 2021 og består av plast (PEL). Boligen er tilkoblet offentlig vannforsyning via private stikkledninger.

Vurdering av avvik:

- Mer enn halvparten av forventet brukstid er passert på utvendige avløpsledninger.

Konsekvens/tiltak

- Det er ikke behov for utbedringstiltak siden anlegget fungerer i dag, men ut ifra alder kan skader plutselig oppstå på eldre anlegg.

1 TG 2 Septiktank

Septiktanken er av betong. Septiktank er fra 1973. Har ukjent tilstand da den er nedgravd og er derfor ikke videre vurdert ut over alder.

Vurdering av avvik:

- Mer enn halvparten av forventet brukstid er passert på septiktank.

Konsekvens/tiltak

- Det er ikke behov for utbedringstiltak siden anlegget fungerer i dag, men ut ifra alder kan skader plutselig oppstå på eldre anlegg.

1 TG 2 Oljetank

Det er oljetank i stål. Oljetank er fra 1973. Oljetanken er etablert åpent i kjellerdel. Anlegget er ikke i bruk, men en sanering av tank bør vurderes.

Tilstandsrapport

Vurdering av avvik:

- Kombinasjon av alder og materiale tilsier at denne bør fjernes.

Konsekvens/tiltak

- Andre tiltak:

Fjerning / sanering anbefales.

Arealer, byggetegninger og brannceller

Standard gjeldende fra 01.01.2024

Arealmålinger og arealoppsett er basert på Norsk standard 3940:2023 Areal- og volum-beregninger av bygninger. Arealet gjelder for tidspunktet da boligen ble målt

Hva er måleverdig areal?

Arealet i rommet må ha minst 1,90 m fri høyde over gulvet og minst bredde på 0,60 m. Et loft med skråtak vil for eksempel bare få registrert målbar areal der høyden er minst 1,90 m og bredden minst 0,60 m. Rommet må ha dør eller luke, og gangbart gulv.

Hva er bruksareal?

BRA = BRA-i + BRA-e + BRA-b

Bruksarealet for bygningen er bruttoarealet minus arealet som opptas av yttervegger.

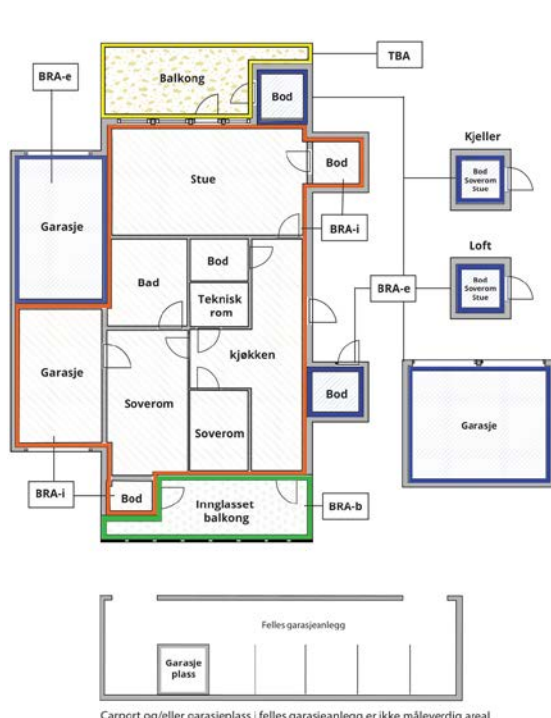

Internt bruksareal (BRA-i)	Arealet innenfor boenheten(e)
Eksternt bruksareal (BRA-e)	Arealet av alle rom utenfor boenheten(e) og som tilhører denne, slik som for eksempel bod
Innglasset balkong mv (BRA-b)	Arealet av innglasset balkong, veranda eller altan når denne er tilknyttet boenheten(e)
Terrasse- og balkongareal (TBA)	Arealet av terrasser, åpne balkonger og åpen altan tilknyttet boenheten(e)

Gulvareal (GUA)
Er sum av BRA (bruksareal) og ALH (areal med lav takhøyde).

Arealet med lav takhøyde (ALH) er ikke måleverdig areal, som skyldes skråtak og lav himlingshøyde.

GUA kan opplyses i markedsføring der det er aktuelt for den konkrete boligen og kun sammen med BRA-i, for eksempel der gulvflaten har en verdi og har funksjon ved møblering og bruk av rommene. Ikke innredet areal som kaldloft, måles og oppgis normalt ikke.

Arealet kan ikke alltid fastsettes nøyaktig

Areal kan være komplisert eller umulig å måle opp nøyaktig fordi det er vanskelig å fastslå tykkelsen på innervegger, skjelheter i og utforming av bygningskonstruksjoner som karnapp, buer og vinkler som ikke er rette, åpne rom over flere etasjer og så videre.

Eiendommens markedsverdi kan ikke baseres på en matematisk beregning basert på antall kvadratmeter opplyst i rapporten. Opplysninger om areal kan altså ikke alene benyttes for å beregne eiendommens verdi.

Den bygnings sakkyndige kan avdekke eventuelle bruksendringer og avvik i branncelleinndeling

Den bygnings sakkyndige ser på byggetegninger hvis de er tilgjengelige og dette er en del av oppdraget, og vurderer bruken av boligen opp mot tegningene. Hvis den bygnings sakkyndige avdekker at en bolig ikke ser ut til å være delt opp i brannceller etter kravene i byggeteknisk forskrift på befaringstidspunktet, skal det opplyses om dette.

Reglene om bruksendring og brannceller kan være kompliserte. Søk videre faglige råd om rapporten ikke gir deg svar. Den bygnings sakkyndige kan ikke vurdere og svare på alle spørsmål, og kan heller ikke vite om kommunen kan gi unntak for kravene som gjelder. [Vil du vite mer?](#)

Om brannceller

En branncelle er hele eller avgrensede deler av en bygning hvor en brann fritt kan utvikle seg uten at den kan spre seg til andre bygninger eller andre deler av bygningen i løpet av en fastsatt tid.

Om bruksendring

Bruksendring er å endre bruken av et rom fra en tillatt bruk til en annen. Dette kan kreve søknad og tillatelse, for eksempel hvis du endrer et rom fra bod til soverom eller arbeidsrom, eller hvis du endrer en bolig til to separate boliger.

Rom for varig opphold har krav til takhøyde, romstørrelse, rømningsvei og lysforhold som må være oppfylt. Du kan søke kommunen om unntak for kravene, men kan ikke regne med å få unntak for krav som går på helse og sikkerhet, for eksempel krav til rømningsvei.

Bruksendring som krever godkjenning, og som ikke er søkt bruksendret, er ulovlig. Kommunen kan etter plan- og bygningsloven kapittel 32 forfølge overtredelser. Kommunen kan pålegge deg å avslutte den ulovlige bruken, eventuelt å rette eller tilbakeføre rommet til godkjent bruk.

Arealer

Enebolig

Ny arealstandard

Etasje	Bruksareal BRA m ²			SUM	Terrasse- og balkongareal (TBA)	Ikke måleverdig areal (ALH)	Gulvareal (GUA)
	Internt bruksareal (BRA-i)	Eksternt bruksareal (BRA-e)	Innglasset balkong (BRA-b)				
1.etasje	136	2		138	70		138
SUM	136	2			70		138
SUM BRA	138						

Romfordeling

Etasje	Internt bruksareal (BRA-i)	Eksternt bruksareal (BRA-e)	Innglasset balkong (BRA-b)
1.etasje	Entré , 2 ganger , Bad 1, Bad 2, Badstue , Kjøkken , Stue , 3 soverom , Bod / lagerrom	Røykeri (utvendig adkomst)	

Lovlighet

Byggetegninger

Det foreligger ikke tegninger

Kommentar: Det er ikke forelagt stemplede og godkjente tegninger fra kommunalt arkiv (meglerpakke). Det er derfor ikke foretatt vurdering hvorvidt arealer i boligen er byggemeldt og godkjent.

Brannceller

Er det påvist synlige tegn på avvik i branncelleinndeling ut ifra dagens byggt teknisk forskrift?

Ja Nei

Nyere håndverkstjenester

Er det ifølge eier utført håndverkstjenester på boligen siste 5 år?

Ja Nei

Krav for rom til varig opphold

Er det påvist avvik i forhold til rømningsvei, dagslysflate eller takhøyde?

Ja Nei

Kommentar:

Total fordeling mellom P-ROM og S-ROM

Tabellen under viser fordelingen av P-ROM og S-ROM etter veiledningen til NS 3940: 2012. Dette er til informasjon og til sammenligning. Tallene er omtrentlige, kan avvike fra faktiske målinger og er ikke juridisk bindende

	P-ROM(m2)	S-ROM(m2)
Enebolig	124	12

Befarings - og eiendomsopplysninger

Befaring

Dato	Til stede	Rolle
15.7.2024	Ståle Hjelmseth	Takstingeniør

Matrikkeldata

Kommune	gnr.	bnr.	fnr.	snr.	Areal	Kilde	Eieforhold
5052 LEKA	1	10		0	934.6 m ²	BEREGNET AREAL (Ambita)	Eiet

Adresse

Nordgutvikveien 625

Hjemmelshaver

Brass Kerstin, Brass Stephan

Eiendomsopplysninger

Beliggenhet

Boligen ligger landlig til ca 7 km (7 min) kjøring nord for Gutvik Ferjekai i Leka kommune.

Adkomstvei

Eiendommen har adkomst via offentlig veg eller gate.

Tilknytning vann

Eiendommen er tilknyttet offentlig vannforsyning via private stikkledninger.

Tilknytning avløp

Eiendommen har avløp via septiktank, med overløp til grøft e.l.

Regulering

Eiendommen ligger i et område regulert til landbruk og spredt boligbebyggelse.

Om tomten

Eiendommen ligger i relativt skrånende terreng.

Er å betegne som en naturtomt. Er opparbeidet med parkering for flere biler. Øvrig areal med gressplen.

Siste hjemmelsovergang

Kjøpesum	År
850 000	2009

Kilder og vedlegg

Dokumenter

Beskrivelse	Dato	Kommentar	Status	Sider	Vedlagt
Egenerklæring			Finnes ikke		Nei

Tilstandsrapportens avgrensninger

Tilstandsrapportens avgrensninger

STRUKTUR OG REFERANSENIVÅ

- Rapporten baserer seg på krav i forskrift til avhendingslova (tryggere bolighandel). Rapportens omfang, struktur, metode og begrepsbruk følger i hovedsak Norsk Standard NS 3600:2018 (teknisk tilstandsanalyse ved omsetning av bolig), samt Takstbransjens retningslinjer ved tilstandsrapportering for boliger og Takstbransjens retningslinjer for arealmåling.
- Bygningssakkyndig er ikke ansvarlig for tilbakeholdt eller uriktig informasjon, som har betydning for tilstandsvurderingen. Rapporten beskriver avvik, det vil si en tilstand som er dårligere enn referansenivået. Rapporten vil normalt ikke fremheve positive sider ved boligen ut over det som fremgår av tilstandsgradene.
- For anbefalte tiltak ved TG2 og TG3 må du vurdere om tiltakene er nødvendige og lønnsomme. Hva det vil koste å utbedre rom eller bygningsdeler vil avhenge av registrerte avvik og tiltak som kommer frem i rapporten. Anslaget er gitt på generelt grunnlag basert på prisintervaller. Anslaget må ikke forveksles med en konkret vurdering og tilbud fra en entreprenør eller håndverker. Utbedringskostnadene vil også avhenge av personlige preferanser og markedspris på materialer og tjenesteyter.

PRESISERINGER

Tilstandsrapporten gjelder hovedbygget. Tilleggsbygninger, som for eksempel garasje, gis kun en enkel beskrivelse.

Avvik er vurdert ut fra tekniske forskrifter på godkjenningstidspunktet for bygget. Noen bygningsdeler er vurdert etter gjeldende teknisk forskrift på befaringstidspunktet. Dette gjelder blant annet:

- i. våtrom (bad, vaskerom) og andre fuktutsatte rom
- ii. forhold knyttet til brann, rømming, sikkerhet, for eksempel rekkverkshøyder/åpninger, ulovlige bruksendringer, brannceller osv.

- For skjulte konstruksjoner, som vann og avløp uten dokumentasjon, er kvalitet og alder vurdert.
- Fastmonterte installasjoner, for eksempel innfelt belysning og høyttalere, skal ikke demonteres for å sjekke dampspærren bak. Dette er av hensyn til bygningssakkyndiges kompetanse og risikoen for skade.
- Kontroll av fukt i konstruksjonen ved hulltaking i bad og vaskerom (våtrom), rom under terreng (kjelleretasje, underetasje og sokkeletasje) eller andre bygningsdeler, skal skje etter eiers aksept. Hulltaking av våtrom og rom under terreng kan i visse tilfeller unnlates (ref. forskrift til avhendingslova).
- Kontroll av romfunksjoner for P-ROM blir bare utført når det ikke foreligger godkjente og byggemeldte tegninger, eller når tegninger ikke stemmer med dagens bruk.
- Bygningssakkyndig gir en forenklet vurdering av branntekniske forhold og elektriske installasjoner i boligen hvis det er mer enn fem år siden siste el-tilsyn. Ved behov for grundigere undersøkelser, kan bygningssakkyndig anbefale boligkjøper ta kontakt med offentlige myndigheter eller en kvalifisert elektrofaglig fagperson.

TILLEGGSUNDERSØKELSER

Etter avtale med eier kan tilstandsanalysen utvides til også å omfatte tilleggsundersøkelser utover minimumskravet i forskriften.

BEFARINGEN

Rapporten gir en vurdering av byggverk og bygningsdeler som bygningssakkyndig har observert, og som fremkommer av

forskrift til avhendingslova. Rapporten er likevel ingen garanti for at det ikke kan finnes skjulte feil, skader og mangler. NS 3600:2018 (teknisk tilstandsanalyse ved omsetning av bolig) har undersøkelsesnivå 1 til 3, hvor nivå 1 er det laveste og basert på visuell observasjon. Rapporten er basert på undersøkelsesnivå 1, med noen få unntak: våtrom og rom under terreng.

I praksis betyr dette at:

- befaringen skal begrenses til kun visuelle observasjoner på tilgjengelige flater uten fysiske inngrep (f.eks. riving).
- flater som er skjult av snø eller på annen måte ikke er tilgjengelig eller skjult, blir ikke kontrollert.
- det blir ikke utført funksjonsprøving av bygningsdeler, som isolasjon, piper, ventilasjon, elektrisk anlegg, osv.
- det gis ikke en vurdering av boligens tilbehør, hvite- og brunevarer og annet inventar. Dette gjelder også integrert tilbehør.
- inspisering av yttertak er basert på det som er synlig, normalt på innsiden fra loftet og utvendig fra stige/bakkenivå. I en del situasjoner er det ikke sikkerhetsmessig forsvarlig å undersøke taket fra utsiden, og da vil vurderingen være basert på alder og materialer.
- stikkprøvetakninger er tilfeldig valgt og kan innebære kontroll under overflaten med spiss redskap eller lignende.

UTTRYKK OG DEFINISJONER

- Referansenivå: kravet til bygningsdelen eller rommet på byggetidspunktet.
- Tilstand: byggverkets eller bygningsdelens tekniske, funksjonelle eller estetiske status på et gitt tidspunkt.
- Symptom: forhold som gir indikasjon på hvilken tilstand et byggverk eller en bygningsdel befinner seg i. Benyttes ved beskrivelse av avvik og alder.
- Skadegjører: i hovedsak råte, sopp og skadedyr.
- Fuktøk: overflatesøk med egnet søkeutstyr som fuktindikator eller visuelle observasjoner.
- Fuktmåling: måling av fuktinnhold i materiale eller i bakenforliggende konstruksjon ved bruk av egnet måleutstyr, blant annet hammerelektrode og pigger.
- Hulltaking: boring av hull for inspeksjon og fuktmåling i risikoutsatte konstruksjoner, primært i tilstøtende vegger til bad, utforede kjellervegger og eventuelt i oppforede kjellergulv.
- Normal slitasjegrad: forventet slitasje av materiale i overflaten som er basert på enkle visuelle observasjoner. Kan vurderes sammen med bygningsdelens alder.
- Forventet gjenværende brukstid: anslått tid et byggverk eller en del av et byggverk vil kunne tjene sitt formål (NS 3600:2018, termer og definisjoner punkt 3.9).

AREALBEREGNING FOR BOENHETER

- Areal fastsettes etter Forskrift til avhendingsloven og Norsk Standard 3940 Areal- og volum-beregninger av bygninger fra 2023.
- Areal oppgis i hele kvadratmeter i rapporten, og gjelder for det tidspunkt oppmålingen fant sted.
- Bruksareal (BRA) er det måleverdige arealet som er innenfor omsluttete vegger målt i gulvhøyde (bruttoareal minus arealet som opptas av yttervegger). I tillegg til gulvhøyde gjelder regler om fri bredde for at arealet skal være måleverdig, med betydning for BRA av for eksempel loft med skråtak. BRA består av internt bruksareal (BRA-i), eksternt bruksareal (BRA-e) og innglasset balkong mv (BRA-b). Terrasse- og balkongareal (TBA) opplyses der tilstandsrapporten skal benyttes i boligomsetningen og der det er aktuelt. I tillegg kan gulvareal (GUA) og areal med lav takhøyde (ALH) opplyses sammen med BRA der det er aktuelt og en del av oppdraget. Rom skal ha atkomst og gangbart gulv for å kunne regnes som BRA/måleverdig areal.
- Arealet måles og oppgis dersom arealet oppfyller krav til måleverdighet, slik som at arealet må ha minst en bredde på 0,6m og minst en høyde på 1,9 m osv. Et rom kan være i strid med teknisk forskrift og mangle godkjenning hos kommunen for den aktuelle bruken, uten at dette får betydning for om arealet

Tilstandsrapportens avgrensninger

måles og oppgis i tilstandsrapporten. Når arealet måles tas det ikke hensyn til om arealet er lovlig oppført eller om bruken er lovlig, bruksendringer, lysforhold eller andre sikkerhetsmangler.

- Eiendommens markedsverdi kan ikke baseres på en rent matematisk beregning i forhold til antall kvadratmeter opplyst i rapporten. Opplysninger om areal kan altså ikke alene benyttes for beregning av eiendommens verdi.
- Rom som ligger utenfor boenheten, men som eier har påvist og/eller opplyst at tilhører boenheten, er oppmålt og inkludert i BRA-e. Det er ikke fremvist dokumentasjon på at rommet tilhører boenheten, med mindre dette er angitt særskilt. Rom utenfor boenheten kan omdisponeres av borettslaget/sameiet og dette kan påvirke boligens BRA. Vær oppmerksom på at NS 3940:2023 og eierseksjonsloven har ulik definisjon av fellesareal. Ved arealmåling gjelder NS 3940:2023 som definerer fellesareal slik: "Delen av bygning som brukes av to eller flere bruksenheter eller til bygningens forvaltning, drift eller vedlikehold.
- I en overgangsperiode skal rapporter som benyttes i boligomsetningen eller dersom det er en del av oppdraget også opplyse om fordelingen mellom P-ROM og S-ROM med utgangspunkt i definisjonene som fremkommer av veiledningen til Norsk Standard 3940 Areal- og volum-beregninger av bygninger fra 2012. Fordelingen mellom P-ROM og S-ROM er basert på veiledningen og bygningssakkyndiges eget skjønn. P-ROM er måleverdige rom som benyttes til kort eller langt opphold. S-ROM er måleverdige rom som benyttes til lagring, og tekniske rom. Bruken av et rom på befaringstidspunktet har betydning for om rommet defineres som P-ROM eller S-ROM. Dette betyr at rommet både kan være i strid med teknisk forskrift og mangle godkjenning i kommunen for den aktuelle bruken, uten at dette vil få betydning for valg av arealkategori.
- Se øvrig informasjon om areal i rapporten, Norsk Standard 3940 (2012 og 2023) og veiledningen til disse.

PERSONVERN

Tilstandsrapporten er utarbeidet som del av Fremtind Forsikring AS sitt takstkonsept. Takstkonseptet inneholder at tilstandsrapporten blir produsert i IVIT (fagsystem for taksering) levert av Informasjonsselskapet Verdi AS.

Fremtind Forsikring AS, Informasjonsselskapet Verdi AS og takstforetaket benytter personopplysninger fra tilstandsrapporten for analyse- og statistikkformål, utvikling og drift av produkter og tjenester i takstbransjen og andre aktører i boligomsetningen. Fremtind Forsikring AS, Informasjonsselskapet Verdi AS og takstforetaket som har utarbeidet rapporten følger til enhver tid gjeldende personvernlovgivning.

KLAGEORDNING FOR FORBRUKERE

Hvis du som forbruker er misfornøyd med bygningssakkyndiges arbeid eller hens opptreden ved taksering av bolig eller fritidshus, se www.takstklagenemnd.no for mer informasjon.

EGENERKLÆRINGSSKJEMA

Til orientering vil dette skjema være en del av salgsoppgaven

Meglerfirma Oppdragsnr:

Adresse

Postnr. Sted

Er det dødsbo? Nei Ja
Salg ved fullmakt? Nei Ja
Har du kjennskap til eiendommen? Nei Ja

Dersom eiendommen selges ved fullmakt, navn på fullmektig

Når kjøpte du boligen? Hvor lenge har du bodd i boligen?

Har du bodd boligen siste 12 mnd? Nei Ja

I hvilket forsikringsselskap har du tegnet villa/husforsikring? Polise/avtalnr.

Selger 1 Fornavn Etternavn

Selger 2 Fornavn Etternavn

SPØRSMÅL FOR ALLE TYPER EIENDOMMER (spørsmål som besvares med «Ja», skal beskrives nærmere i «Beskrivelse»)

- Kjenner du til om det er/har vært feil tilknyttet våtrommene, f.eks. sprekker, lekkasje, råte, lukt eller soppskader?
 Nei Ja Beskrivelse
- Kjenner du til om det er utført arbeid på bad/våtrom? Hvis nei, gå til punkt 3.
 Nei Ja Beskrivelse
- 2.1 Redegjør for årstallet og hva som ble gjort:
Beskrivelse
- 2.2 Ble tettesjikt/membran/sluk oppgradert/fornytt?
 Nei Ja Beskrivelse
- 2.3 Hvem er arbeidet utført av? Eventuelt firmanavn og navn på håndverker opplyses.
Beskrivelse
- 2.4 Er arbeidet, eller deler av arbeidet, utført av ufaghørt eller ved egeninnsats/dugnad?
 Nei Ja Beskrivelse
- 2.5 Er forholdet byggemeldt? Nei Ja
3. Kjenner du til om det er/har vært tilbakeslag av avløpsvann i sluk eller lignende?
 Nei Ja Beskrivelse
4. Kjenner du til om det er feil ved/utført arbeid/eller vært kontroll på vann/avløp? Hvis nei, gå videre til punkt 5.
 Nei Ja Beskrivelse

Initialer selger:

Initialer kjøper (ved oppgjør/soppgjøret):

1

- 4.1 Er arbeidet utført av ufaglært eller ved egeninnsats/dugnad?
 Nei Ja Beskrivelse
- 4.2 Hvem er arbeidet utført av? Eventuelt firmanavn og navn på håndverker opplyses.
 Beskrivelse
5. Kjenner du til om det er/har vært problemer med drenering, fuktinnslag, øvrig fukt eller fuktmerker i underetasjen/kjellere?
 Nei Ja Beskrivelse
6. Kjenner du til om det er/har vært problemer med lldsted/skorstein/pipe, f.eks. dårlig trekk, sprekker, pålegg, fyringsforbud eller lignende?
 Nei Ja Beskrivelse
7. Kjenner du til om det er/har vært f.eks. sprekker i mur, skjeve gulv eller lignende?
 Nei Ja Beskrivelse
8. Kjenner du til om det er/har vært sopp/råteskader/inssekter eller skadedyr i boligen som: rotter, mus, maur eller lignende?
 Nei Ja Beskrivelse
9. Kjenner du til om det er/har vært skjevlegger i boligen?
 Nei Ja
10. Kjenner du til om det er/har vært utettheter i terrasse/garasje/tak/fasade?
 Nei Ja Beskrivelse
- 10.1 Har det vært utført arbeid på taktekkning/takrenner/beslag? Hvis ja; beskriv hvilke tiltak som er utført.
 Nei Ja Beskrivelse
- 10.2 Hvem er arbeidet utført av? Eventuelt firmanavn og navn på håndverker opplyses.
 Beskrivelse
11. Kjenner du til om det er/har vært utført arbeider på el-anlegget eller andre installasjoner (f.eks. oljetank, sentralfyr, ventilasjon)?
 Hvis nei, gå videre til punkt 12.
 Nei Ja Beskrivelse
- 11.1 Hvem er arbeidet utført av? Eventuelt firmanavn og navn på håndverker opplyses.
 Beskrivelse
- 11.2 Foreligger det samsvarerklæring (i henhold til forskrift om elektriske lavspenningsanlegg)?
 Nei Ja Beskrivelse
12. Kjenner du til om det er utført kontroll av el-anlegget og/eller andre installasjoner (f.eks. oljetank, sentralfyr, ventilasjon, varmpumpe)?
 Nei Ja Beskrivelse
13. Kjenner du til om ufaglærte har utført arbeider som normalt bør utføres av faglærte personer, utover det som er nevnt tidligere (f.eks. på drenering, murerarbeid, tømmerarbeid etc)?
 Nei Ja Beskrivelse
14. Har du ladeanlegg/ladeboks for elbil i dag?
 Nei Ja Kommentar
15. Kjenner du til forsigt eller vedtatte reguleringsplaner, andre planer, nabovarsel eller offentlige vedtak som kan medføre endringer i bruken av eiendommen eller av eiendommens omgivelser?
 Nei Ja Beskrivelse

Initialer selger:

Initialer kjøper (ved oppgjørspopdrag):

2

16. Kjenner du til om det foreligger påbud/heftelser/krav/manglende tillatelser vedrørende eiendommen?
 Nei Ja Beskrivelse
17. Er det nedgravd oljetank på eiendommen?
 Nei Ja Beskrivelse
- 17.1 Hvis ja, har kommunen gitt dispensasjon til at den nedgravde oljetanken kan bli liggende, for eksempel ved at den nedgravde oljetanken tømmes, saneres eller fylles igjen med masser?
 Nei Ja Kommentar
18. Selgas eiendommen med utleiedel, leilighet eller hybel e.l.? Hvis nei, gå videre til punkt 18.2.
 Nei Ja Beskrivelse
- 18.1 Hvis ja, er ovenfor nevnte godkjent for utleie hos bygningsmyndighetene?
 Nei Ja Beskrivelse
- 18.2 Er det foretatt radonmåling? Hvis ja, hva er radonverdien?
 Nei Ja Beskrivelse Siste målte radonverdi
19. Kjenner du til om det er innredet/bruksendret/bygget ut kjeller eller loft eller andre deler av boligen? Hvis nei, gå videre til punkt 20.
 Nei Ja Beskrivelse
- 19.1 Er innredningen/utbyggingen godkjent hos bygningsmyndighetene?
 Nei Ja Beskrivelse
20. Kjenner du til manglende brukstillatelse eller ferdigattest?
 Nei Ja Beskrivelse
21. Kjenner du til om det foreligger skaderapporter/tilstandsvurderinger eller utførte målinger?
 Nei Ja Beskrivelse
22. Er det andre forhold av betydning ved eiendommen som kan være relevant for kjøper å vite om (f.eks. rasfare, tinglyste forhold eller private avtaler)? Hvis ja, redegjør:
 Nei Ja Beskrivelse

SPØRSMÅL FOR BOLIG I SAMEIE/BORETTSLAG/BOLIGAKSJESELSKAP:

23. Kjenner du til om sameiet/laget/selskapet er involvert i tvister av noe slag?
 Nei Ja Beskrivelse
24. Kjenner du til vedtak/forslag til vedtak om forhold vedr. eiendommen som kan medføre økte felleskostnader/økt fellesgjeld?
 Nei Ja Beskrivelse
25. Kjenner du til om det er/har vært sopp/råteskader/inseskes/skadedyr i sameiet/laget/selskapet (fellesareal eller i andre boliger) som: rotter, mus, maur eller lignende?
 Nei Ja Beskrivelse
26. Kjenner du til om det er/har vært skjeggkre i sameiet/laget/selskapet (fellesareal eller i andre boliger)?
 Nei Ja Beskrivelse

TILLEGGSKOMMENTAR (Er det behov for plass til flere kommentarer, skal disse skrives på eget ark)

Jeg bekrefter at opplysningene er gitt etter beste skjønn. Jeg er kjent med at dersom jeg har gitt ufullstendige, uriktige eller misvisende opplysninger om eiendommen, vil selskapet kunne søke hel eller delvis regress for sine utbetalinger eller redusere sitt ansvar helt eller delvis, jfr. vilkår for boligselgerforsikring punkt 7.1 og forsikringsavtaleloven kapittel 4. Jeg er orientert om mitt mulige ansvar som selger etter avhendingsloven, eventuelt etter kjøpsloven (aksjeboliger), og om forsikringsgiver sitt boligselgerforsikringstilbud. Jeg er klar over at avtale om forsikring er bindende. Jeg er også klar over at premietilbudet først kan påberopes når boligen er solgt (budaksept). Premietilbudet som er gitt av megler er bindende for forsikringsgiver i 5 – seks – måneder fra oppdragsinngåelse med megler. Etter dette vil premien og forsikringsvilkårene kunne justeres. Når premietilbudet ikke lenger er bindende for forsikringselskapet må egenerklæringskjemaet signeres på nytt og eventuelle endringer påføres. Det vil da være forsikringspremien og forsikringsvilkårene på ny signeringsdato som legges til grunn.

Initialer selger:

Initialer kjøper (ved oppgjør/soppdrag):

3

Det kan ikke tegnes boligselgerforsikring ved salg av boligelendom i følgende tilfeller:

- mellom ektefeller eller slektninger i rett oppstigende eller nedstigende linje, søsken, eller
- mellom personer som bor eller har bodd på boligelendommen og/eller
- når salget skjer som ledd i sikreres næringsvirksomhet/er en næringselendom
- etter at boligelendommen er lagt ut for salg
- ved salg av helårs- og fritidsbolig må det foreligge en tilstandsrapport som er i henhold til Forskrift til avhendingslova (tryggere bolighandel)

Forsikringselskapet kan ved skriftlig samtykke akseptere tegning av forsikring også i ovennevnte tilfeller.

Dersom selskapet ikke har gitt skriftlig samtykke, kan erstatningen bortfalle.

Ved oppgjørsoppdrag trer forsikringen i kraft når kontrakten er signert av begge parter, begrenset til siste 12 måneder før overtakelse.

For øvrig oppfordrer selger potensielle kjøpere til å undersøke eiendommen grundig, jfr. avhendingslovens § 3-10 og kjøpslovens § 20 (aksjeboliger).

Jeg ønsker å tegne boligselgerforsikring, og bekrefter å ha mottatt og lest forsikringsvilkårene og informasjonsbrosjyre til selger i forbindelse med tegning av boligselgerforsikring. Forsikringen trer i kraft på det tidspunkt det foreligger en budaksept mellom partene, begrenset til tolv måneder før overtakelse. Ved oppgjørsoppdrag trer forsikringen i kraft når kontrakten er signert av begge parter, begrenset til siste 12 måneder før overtakelse. Jeg bekrefter med dette at eiendommen ikke er en næringselendom, at den ikke selges som ledd i næringsvirksomhet eller mellom ektefeller eller slektninger i rett oppstigende eller nedstigende linje, søsken, eller mellom personer som bor eller har bodd på boligelendommen.

Gyldig forsikring forutsetter at det for helårs- og fritidsbolig foreligger tilstandsrapport som er i henhold til Forskrift til avhendingslova (tryggere bolighandel). Forsikringen er ugyldig dersom den tegnes i strid med forsikringsvilkårene. Jeg er innforstått med at eiendomsmegleren ikke har fullmakt til å gjøre unntak fra ovennevnte begrensninger. Jeg er oppmerksom på at 8% av total forsikringskostnader honorar til Söderberg & Partners.

Jeg ønsker ikke å tegne boligselgerforsikring, men megler har tilbudt meg å tegne slik forsikring.

Jeg kan ikke tegne boligselgerforsikring ihht. vilkår.

Dato	30.08.24	Sted	Sprøtteløvd
------	----------	------	-------------

Signatur selger 1:



Signatur selger 2:

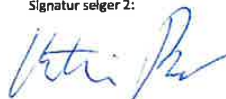

initialer selger:

Initialer kjøper (ved oppgjørsoppdrag):

4

VILKÅR – BOLIGSELGERFORSIKRING

Iht. lov om avhending av fast eiendom.

Pr. 01.01.2022

Med "Selskapet" menes forsikringsgiver(e) som fremgår på forsikringsbeviset.

1 HVEM FORSIKRINGEN GJELDER FOR

- 1.1 Forsikringen gjelder for selger av den boligeiendom som fremgår av forsikringsbeviset som følger megleroppdraget, når salget ikke skjer som ledd i selgers næringsvirksomhet. Med næringsvirksomhet menes tilfeller der det selges mer enn 4 boenheter pr. år og/eller selger driver omsetning/utvikling/utleie av eiendom som næring. Gyldig forsikring forutsetter at premie er betalt. Forsikringen kan kun tegnes på eiendom som selges i Norge.
- 1.2 Gyldig forsikring forutsetter at tilstandsrapport som er i henhold til Forskrift til avhendingslova (tryggere bolighandel) er fremvist for kjøper før budaksept. Dette gjelder ikke ved salg av ubebygget tomt.
- 1.3 Forsikringen gjelder ikke salg mellom ektefeller, slekt i opp- eller nedstigende linje, søsken eller personer som har eller har hatt felles husstand, samt personer som tidligere har bebodd eller bor på eiendommen.
- 1.4 Ved salg av landbrukseieendom og småbruk er det kun våningshus og/eller kår bolig med evt. direkte tilhørende garasje og tomt som omfattes av forsikringen. Ved salg av kombinasjonseiendom der boligdelen utgjør 50 % eller mer, svarer selskapet for skader på den delen av boligen som er regulert og/eller benyttet til boligformål.
- 1.5 Boligselgerforsikringen er ugyldig dersom den tegnes i strid med forsikringsvilkårene.

2 NÅR FORSIKRINGEN GJELDER

- 2.1 Forsikringen trer i kraft fra det tidspunkt budaksept foreligger, dog maksimalt 12 måneder før overtagelsen. Ved oppgjørsoppdrag trer forsikringen i kraft når kontrakten er signert av begge parter, dog maksimalt 12 måneder før overtakelse. Forsikringen løper deretter i den perioden kjøper kan reklamere, maksimalt 5 år fra overtakelsen av eiendommen.
- 2.2 Forsikringen dekker forhold som konstateres i forsikringstiden.

3 HVILKE SKADER SELSKAPET SVARER FOR

- 3.1 Selskapet svarer for sikredes (selgers) mangelsansvar etter avhendingsloven med de begrensninger som eventuelt er inntatt i kjøpekontrakten og/eller som følger av disse forsikringsvilkår.

4 HVILKE SKADER SELSKAPET IKKE SVARER FOR

- 4.1 Forsikringen dekker ikke feil ved arbeider som er utført av sikrede etter avtale med kjøper, eller for arbeider som sikrede påtar seg å utføre etter avtale med kjøper. Dette gjelder uavhengig av om arbeidet er utført av/på vegne av sikrede eller kjøper, og uavhengig av om arbeidet faktisk er utført.
- 4.2 Dersom sikrede gir lovnader vedrørende tilstand eller utførelse så kan ikke selskapet holdes ansvarlig for dette.
- 4.3 Forsikringen dekker ikke krav som følge av dårlig/mangelfull rengjøring eller rydding av eiendommen, eller krav knyttet til tilbehør som skal følge med eiendommen.
- 4.4 Forsikringen dekker ikke skade som oppstår eller påføres eiendommen i perioden mellom budaksept og kjøpers overtagelse. Som skade regnes her også komponenter som fjernes i denne perioden.
- 4.5 Forsikringen dekker ikke verditap som følge av forekomst av insekter.

5 FORSIKRINGSSUM OG EGENANDEL

- 5.1 Selskapets ansvar er begrenset til eiendommens salgssum, dog oppad begrenset til NOK 10.000.000 inkludert merverdiavgift, for alle mangler inklusive dokumenterte omkostninger påløpt i forsikringstiden. Maksimalbeløpet gjelder også som begrensning i et eventuelt hevingsoppgjør. Begrensningen i forsikringssummen kan også påberopes direkte overfor kjøper, jfr. FAL § 7-6 (4.ledd, 2. pkt.)
- 5.2 Dersom kjøper får rett til å heve kjøpet, og kjøpesummen er mindre enn maksimalbeløpet i henhold til punkt 5.1, aksepterer sikrede at restitusjon av eiendommen kan skje overfor selskapet eller én selskapet utpeker. Ved selskapets restitusjon av kjøpesummen i disse tilfellene, overtar selskapet eiendomsretten til eiendommen, og står fritt til å foreta eventuelle utbedringer og gjennomføre videresalg av eiendommen.

Dersom kjøpesummen er større enn maksimalbeløpet som angitt i punkt 5.1, kan selskapet også da kreve å gjennomføre hevingsoppgjøret i henhold til prinsippene i punkt 5.2 1. ledd, slik at selskapet uavhengig av maksimalbeløpet kan restituere hele kjøpesummen.

Dersom selskapet velger å gjennomføre hevingsoppgjør som beskrevet ovenfor, vil det kunne skje et etterfølgende

SIDE 1 AV 3

oppgjør mellom selskapet og sikrede dersom det endelige tapet overstiger NOK 10 000 000,- med tillegg av renter som nevnt i pkt. 5.5.

- 5.3 Alle mangelskrav som inngår i kjøpers krav mot sikrede regnes som ett forsikringslifelle.
- 5.4 Er forsikringsbeløpet NOK 5.000,- eller mindre, foretas ingen forsikringsutbetaling. Ved forsikringsutbetaling på mer enn NOK 5.000,-, fratrekkes ingen egenandel.
- 5.5 Begrensningen i forsikringssum gjelder likevel ikke for eventuelle renter i henhold til FAL § 8-4.

6 BEHANDLING AV KRAV UNDER BOLIGSELGERFORSIKRINGEN

- 6.1 Selskaps mangelskrav mot sikrede, eller kan det etter skriftlig melding fra tredjemann ventes at krav vil bli reist, skal Selskapet underrettes uten ugrunnet opphold. Sikrede er forpliktet til å gi alle opplysninger som har/kan ha betydning for sakens behandling, jf. FAL § 4-10.
- 6.2 Selskapet blir fritt for ansvar dersom sikrede ikke fremsetter sitt krav mot Selskapet innen ett år etter at sikrede fikk kunnskap om de forhold som begrunner kravet mot han, og kravet etter sin begrunnelse faller inn under forsikringen jf. FAL § 8-5, 1. ledd.
- 6.3 Uten Selskapets skriftlige samtykke må sikrede verken helt eller delvis innrømme ansvar, eller forhandle om utbetaling til skadelidte (kjøper). Selskaper er ikke bundet av sikredes erkjennelse av ansvar, forhandlinger eller avtale om utbedringer etc.
- 6.4 Blir krav reist mot Selskapet og ansvaret omfattes av forsikringen, betaler Selskapet de nødvendige omkostninger for avgjørelse av mangelskravet. Som nødvendige omkostninger regnes i denne forbindelse ikke utgifter til selgers advokatbistand.
- 6.5 Blir krav reist mot sikrede og ansvar omfattes av forsikringen, har Selskapet rett til å
 - behandle kravet;
 - utrede om ansvar etter avhendingsloven foreligger;
 - forhandle med kravstiller, og
 - prosedere saken for domstolene.
- 6.6 Inngår Selskapet avtale om å ordne en sak i minnelighet, eller det betaler den maksimale forsikringssummen, svarer Selskapet ikke for videre utgifter ved tvisten, og heller ikke for omkostninger som senere påløper.
- 6.7 Selskapet har rett til å foreta enhver forsikringsutbetaling direkte til skadelidte (kjøper).

7 REGRESS / AVKORTING

- 7.1 Dersom Selskapet foretar utbetaling til kjøper, forbeholder Selskapet seg rett til å kreve regress overfor sikrede. Regress er begrenset til forhold om svik, misligholdt opplysningsplikt og unnløstelser som er regulert i FAL §§ 4-1, 4-2, 4-9, 4-10, 8-1 og 8-5. Selskapet kan også si opp forsikringen, jf. FAL § 4-3.
- 7.2 Forsikringen dekker ikke sikredes utgifter til advokatbistand dersom det, som følge av forhold beskrevet under pkt. 7.1, oppstår interessenkonflikt mellom sikrede og selskapet.
- 7.3 Kan sikrede forlange at tredjemann erstatter tapet, inntre Selskapet ved forsikringsutbetaling i sikredes rett mot tredjemann. Sikrede skal gjøre det som er nødvendig for å sikre kravet mot tredjemann inntil Selskapet selv kan ivareta sin tarv.
- 7.4 Dersom et krav som fremsettes under boligselgerforsikringen har oppstått som følge av svikaktig opptreden fra sikrede eller noen som har handlet på hans vegne, eller sikrede har forsømt sin opplysningsplikt for å oppnå fordeler under boligselgerforsikringen, vil forsikringsgivers ansvar kunne settes ned eller falle bort i sin helhet/bli sagt opp i samsvar med bestemmelsene i forsikringsavtaleloven.

8 ANDRE BESTEMMELSER

- 8.1 Lovvalg
Norsk lovgivning gjelder for forsikringsavtalen i den utstrekning dette ikke er i strid med lov av 27. november 1992 nr. 111 om lovvalg i forsikring, eller det er gjort annen avtale.
- 8.2 Vemeting
Tvister etter forsikringsavtalen avgjøres ved norsk domstol, med mindre det er i strid med ufravelige regler i gjeldende lovgivning, eller det er gjort annen avtale.

8.3 Registrering og behandling av personopplysninger

Forsikringsgivere som felle betegnes som Selskapet behandler personopplysninger som felles behandlingsansvarlige i henhold til gjeldende regelverk, herunder personopplysningsloven (LOV-2018-06-15-38) med personvernforordningen (GDPR). Personopplysningene vil bli registrert og behandlet av de felles behandlingsansvarlige for det formål å administrere og gjennomføre forsikringsavtalen, herunder behandle eventuelle krav under forsikringsavtalen, for å håndtere utbetalings- og faktureringsrutiner og for å oppfylle regulatoriske og eller andre krav etter lov. Dette kan inkludere overførsel av personopplysninger dersom det er nødvendig, for eksempel til reassurandører, finansinstitusjoner, tjenesteytere, medkontrahenter, agenter, offentlige myndigheter og andre selskaper i konsernet. Det kan være nødvendig å overføre personopplysningene til en tredjepart utenfor EU, i så fall vil disse overføringene være i henhold til de kravene som stilles etter gjeldende lovgivning.

Vi samler inn personopplysningene dine fra forskjellige kilder, for eksempel fra deg selv, fra din familie, andre forsikringsgivere, forsikringsmeglere, reassurandører, kredittselskaper, anti-hvitvaskingsdatabaser, sanksjonslister, andre databaser eller andre offentlige registre. Behandling av personopplysninger er nødvendig for å kunne oppfylle forpliktelsene i henhold til forsikringsavtalen, i tillegg til regulatoriske- og lovkrav. Slike personopplysninger kan være kontakt-, identifikasjons-, bolig-, transaksjons-, finansiell- og annen relevant nødvendig informasjon. Personopplysningene vil ikke bli lagret lengre enn formålet for behandlingen, eller slik øvrig lovgivning pålegger. Som regel vil dette være så lenge som det er mulig at du, vi eller en tredjepart kan fremme eller møte et krav knyttet til forsikringsavtalen, eller dersom det er regulatoriske eller andre krav etter lov til oppbevaringen.

Forsikringstaker har i henhold til gjeldende regelverk rett til å få innsyn i hvilke opplysninger om en selv de felles behandlingsansvarlige behandler, og hvilke sikkerhetstiltak de felles behandlingsansvarlige har iverksatt. Man kan når som helst kontakte HDI Global Specialty SE, på vegne av de felles behandlingsansvarlige, for retting av mangelfulle opplysninger, for utlevering av disse opplysningene (herunder dataportabilitet) eller sletting/anonymisering i den utstrekning det er mulig.

Kontaktinformasjonen til de felles behandlingsansvarlige er HDI Global Specialty SE co/ Söderberg & Partners, Lysaker Torg 15, Pb 324 1366 Lysaker. Henvendelser vedrørende behandling av personopplysninger kan rettes til nevnte adresse eller til dpo@soderbergpartners.no. Dersom du mener at dine rettigheter etter personopplysningsloven ikke er ivarettatt kan du klage til Datatilsynet, se www.datatilsynet.no.

9 BISTAND I KLAGESAKER

Dersom sikrede mener Selskapet har gjort feil ved behandlingen av en sak, og dette ikke blir avklart gjennom den vanlige saksbehandlingen, har sikrede rett til å klage til Finansklagenemnda. I første omgang kan du ta kontakt med:

Finansklagenemnda,
Postboks 53 Skøyen
0212 Oslo.

Besøksadresse: Drammensveien 145A.

Finansklagenemnda er opprettet ved avtale mellom Forbrukerrådet, Finans Norge, Næringslivets Hovedorganisasjon, Finansieringsselskapenes Forening, Verdipapirfondenes forening og Virke. Finansklagenemndas hovedoppgave er å løse tvister mellom finansselskap og deres kunder. Klager som gjelder boligselgerforsikring vil først bli vurdert av sekretariatet for Finansklagenemnda, avdeling for forsikring - Eierskifte/Kombinert. Saker som ikke løses i sekretariatet, kan bli fremlagt for Finansklagenemnda Eierskifte. Finansklagenemnda uttaler seg er rådgivende, og er gratis for forbrukeren. Forsikringselskapene dekker kostnadene for denne behandlingen.

ENERGIATTEST

Adresse	Nordgutvikveien 625
Postnummer	7993
Sted	GUTVIK
Kommunenavn	Leka
Gårdsnummer	1
Bruksnummer	10
Seksjonsnummer	—
Andelsnummer	—
Festenummer	—
Bygningsnummer	186910265
Bruksenhetsnummer	H0101
Merkenummer	Energiattest-2024-615
Dato	23.07.2024
Innmeldt av	STALE HJELMSETH

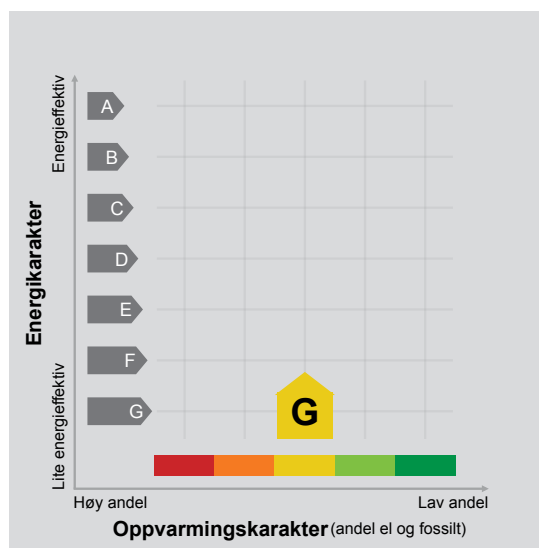

Energimerket angir boligens energistandard. Energimerket består av en energikarakter og en oppvarmingskarakter, se i figuren. Energimerket symboliseres med et hus, hvor fargen viser oppvarmingskarakter, og bokstaven viser energikarakter.

Energikarakteren angir hvor energieffektiv boligen er, inkludert oppvarmingsanlegget. Energikarakteren er beregnet ut fra den typiske energibruken for boligtypen. Beregningene er gjort ut fra normal bruk ved et gjennomsnittlig klima. Det er boligens energimessige standard og ikke bruken som bestemmer energikarakteren. A betyr at boligen er energieffektiv, mens G betyr at

boligen er lite energieffektiv. En bolig bygget etter byggeforskriftene vedtatt i 2010 vil normalt få C.

Oppvarmingskarakteren forteller hvor stor andel av oppvarmingsbehovet (romoppvarming og varmtvann) som dekkes av elektrisitet, olje eller gass. Grønn farge betyr lav andel el, olje og gass, mens rød farge betyr høy andel el, olje og gass. Oppvarmingskarakteren skal stimulere til økt bruk av varmepumper, solenergi, biobrensel og fjernvarme.

Om bakgrunnen for beregningene, se www.energimerking.no.

Målt energibruk

Brukeren har valgt å ikke oppgi målt energibruk.

Hvordan boligen benyttes har betydning for energibehovet

Energi behovet påvirkes av hvordan man benytter boligen, og kan forklare avvik mellom beregnet og målt energibruk. Gode energivaner bidrar til at energibehovet reduseres. Energiforbruket kan også bli lavere enn normalt dersom:

- deler av boligen ikke er i bruk,
- færre personer enn det som regnes som normalt bruker boligen, eller
- den ikke brukes hele året.

Gode energivaner

Ved å følge enkle tips kan du redusere ditt energibehov, men dette vil ikke påvirke boligens energimerke.

Energimerkingen kan kun endres gjennom fysiske endringer på boligen.

Tips 1: Følg med på energibruken i boligen

Tips 2: Luft kort og effektivt

Tips 3: Redusér innnetemperaturen

Tips 4: Bruk varmtvann fornuftig

Mulige forbedringer for boligens energistandard

Ut fra opplysningene som er oppgitt om boligen, anbefales følgende energieffektiviserende tiltak. Dette er tiltak som kan gi bygningen et bedre energimerke.

Noen av tiltakene kan i tillegg være svært lønnsomme. Tiltakene bør spesielt vurderes ved modernisering av bygningen eller utskifting av teknisk utstyr.

Tiltaksliste (For full beskrivelse av tiltakene, se Tiltaksliste - vedlegg 1)

- Skifte avtrekksvifte på bad til ny med fuktstyring
- Montere automatikk på utebelysning

- Temperatur- og tidsstyring av panelovner
- Montere urbryter på motorvarmer

Det tas forbehold om at tiltakene er foreslått ut fra de opplysninger som er gitt om boligen. Fagfolk bør derfor kontaktes for å vurdere tiltakene nærmere. Eventuell gjennomføring av tiltak må skje i samsvar

med gjeldende lovverk, og det må tas hensyn til krav til godt inn klima og forebygging av fuktskader og andre byggskader.

Boligdata som er grunnlag for energimerket

Energimerket og andre data i denne attesten er beregnet ut fra opplysninger som er gitt av boligeier da attesten ble registrert. Nedenfor er en oversikt over oppgitte opplysninger, som boligeier er ansvarlig for.

Der opplysninger ikke er oppgitt, brukes typiske standardverdier for den aktuelle bygningstypen. For mer informasjon om beregninger, se www.energimerking.no/beregninger.

Bygningskategori:	Småhus
Bygningstype:	Enebolig
Byggeår	1937
Bygningsmateriale:	Tre
BRA:	138
Ant. etg. med oppv. BRA:	1
Detaljert vegger:	Nei
Detaljert vindu:	Nei

Teknisk installasjon

Oppvarming:	Elektrisk Varmepumpe Ved
Ventilasjon	Periodisk avtrekk

Om grunnlaget for energiattesten

Oppgitte opplysninger om boligen kan finnes ved å gå inn på www.energimerking.no, og logge inn via ID-porten/Altinn. På siden "Eiendommer" kan du søke opp bygninger og hente fram energiattester som er laget tidligere. For å se detaljer for en bolig hvor det er brukt detaljert registrering må du velge "Gjenbruk"

av aktuell attest under Offisielle energiattester i skjermbildet "Valgt eiendom". Boligeier er ansvarlig for at det blir brukt riktige opplysninger. Eventuelle gale opplysninger må derfor tas opp med selger eller utleier da dette kan ha betydning for prisfastsettelsen.

Det kan når som helst lage en ny energiattest.

Om energimerkeordningen

Enova er ansvarlig for energimerkeordningen. Energimerket beregnes på grunnlag av oppgitte opplysninger om boligen. For informasjon som ikke er oppgitt, brukes typiske standardverdier for den aktuelle bygningstypen fra tidsperioden den ble bygd i. Beregningsmetodene for energikarakteren baserer seg på NS 3031 (www.energimerking.no/NS3031).

Spørsmål om energiattesten, energimerkeordningen eller gjennomføring av energieffektivisering og tilskuddsordninger kan rettes til Enova Svarer på tlf. 24 24 08 95 eller svarer@enova.no.

Plikten til energimerking er beskrevet i energimerkeforskriften (bygninger).

Nærmere opplysninger om energimerkeordningen kan du finne på www.energimerking.no.

For ytterligere råd og veiledning om effektiv energibruk, vennligst se www.enova.no/hjemme eller ring Enova svarer på tlf. **24 24 08 95**.



Tiltaksliste: Vedlegg til energiattesten

Attesten gjelder for følgende eiendom (Vedlegg 1)

Adresse: Nordgutvikveien 625
Postnummer: 7993
Sted: GUTVIK
Kommune: Leka
Bolignummer: H0101
Dato: 23.07.2024 6:37:21
Energimerkenummer: Energiattest-2024-615

Kommunennummer: 5052
Gårdsnummer: 1
Bruksnummer: 10
Seksjonsnummer: 0
Festenummer: 0
Bygningsnummer: 186910265

Tiltak på luftbehandlingsanlegg

Tiltak 1: Skifte avtrekksvifte på bad til ny med fuktstyring

Dersom avtrekksvifte på bad kun har manuell styring av/på kan det vurderes å montere ny avtrekksvifte med fuktstyring, dvs. at den starter/stopper automatisk ved behov avh. av luftens relative fuktighet og reduserer den totale luftutskiftningen og dermed varmetapet.

Tiltak 2: Montere blafrespjeld på kjøkkenventilator

Dersom kjøkkenventilator ikke har blafrespjeld, bør dette monteres for å redusere luftutskiftningen og dermed varmetapet.

Tiltak utendørs

Tiltak 3: Montere automatikk på utebelysning

Det kan monteres fotocelle på utebelysningen slik at det automatisk går av/på etter dagslyset/mørket. Eller det kan monteres bevegelsessensor slik at lyset kun går på ved bevegelse og slås av automatisk etter forhåndsinnstilt tid.

Tiltak 4: Montere urbryter på motorvarmer

Det monteres urbryter (koblingsur) på motorvarmeren slik at den ikke står på mer enn nødvendig.

Tiltak 5: Skifte til sparepærer på utebelysning

Sparepærer på 5, 7, 11, 15, og 20 W tilsvarer glødelamper på henholdsvis 25, 40, 60, 75 og 100 W. Sparepærer gir like mye lys som vanlige glødelamper, men bruker bare rundt 20% av energien. De varer dessuten lenger, 8.000-15.000 timer mot 1.000 - 2.500 timer for glødelamper.

Tiltak 6: Termostat- og nedbørsstyring av snøsmelteanlegg

Snøsmelteanlegget er kun manuelt styrt, eller styres kun etter lufttemperatur. Det installeres automatikk slik at snøsmelteanlegget både er temperatur- og nedbørsstyrt. Det kan være i form av en temperatur- og snøføler i bakken, med temperatur- og fuktføler i luften. Snøsmelteanlegget aktiveres kun ved behov dvs. når det registreres nedbør og kulde samtidig.

Tiltak på elektriske anlegg

Tiltak 7: Temperatur- og tidsstyring av panelovner

Evt. eldre elektriske varmeovner uten termostat skiftes ut med nye termostatregulerte ovner med tidsstyring, eller det ettermonteres termostat / spareplugg på eksisterende ovn. Dersom mange ovner skiftes ut bør det vurderes et system hvor temperatur og tidsinnstillinger i ulike rom i boligen styres fra en sentral enhet.

Tiltak 8: Temperatur- og tidsstyring av elektrisk gulvvarme / takvarme

For evt. eldre gulvvarme/takvarme uten termostat monteres ny styringsenhet med kombinert termostat og tidsstyring. Dersom mange slike styringsenheter og/eller panelovner skiftes ut bør det vurderes et system hvor temperatur og tidsinnstillinger i ulike rom i boligen styres fra en sentral enhet.

Bygningsmessige tiltak

Tiltak 9: Montering tetningslister

Luftlekkasjer mellom karm og ramme på vinduer og mellom karm og dørbblad kan reduseres ved montering av tetningslister. Lister i silikon- eller EPDM-gummi gir beste resultat.

Tiltak 10: Termografering og tetthetsprøving

Bygningens lufttetthet kan måles ved hjelp av metode for tetthetsmåling av hele eller deler av bygget. Termografering kan også benyttes for å kartlegge varmetap og lekkasjepunkter. Metodene krever spesialutstyr og spesialkompetanse og må utføres av fagfolk.

Tiltak 11: Isolering av innervegg mot uoppvarmet rom

Innervegg mot uoppvarmet rom i boligen isoleres.

Tiltak 12: Etterisolering av yttervegg

Yttervegg etterisoleres. Metode avhenger av dagens løsning. For å sjekke vindtetting av yttervegg anbefales termografering og tetthetsprøving.

Tiltak 13: Randsoneisolering av etasjeskillere

Kald trekk i randsonen av trebjelkelag kan utbedres ved å isolere bjelkelaget i randsonen. Utvendig kan man forsøke å tette vindsperra nederst på utsiden av veggene.

Brukertiltak

Tiltak 14: Velg hvitevarer med lavt forbruk

Når du skal kjøpe nye hvitevarer så velg et produkt med lavt strømførbruk. Produktene deles inn i energiklasser fra A til G, hvor A er det minst energikrevende. Mange produsenter tilbyr nå varer som går ekstra langt i å være energieffektive. A+ og det enda bedre A++ er merkinger som har kommet for å skille de gode fra de ekstra gode produktene.

Tiltak 15: Bruk varmtvann fornuftig

Bytt til sparedusj hvis du ikke har. For å finne ut om du bør bytte til sparedusj eller allerede har sparedusj kan du ta tiden på fylling av ei vaskebøtte; nye sparedusjer har et forbruk på kun 9 liter per minutt. Ta dusj i stedet for karbad. Skift pakning på dryppende kraner. Dersom varmtvannsberederen har nok kapasitet kan temperaturen i berederen reduseres til 70gr.

Tiltak 16: Slå el.apparater helt av

Elektriske apparater som har stand-by modus trekker strøm selv når de ikke er i bruk, og må derfor slås helt av.

Tiltak 17: Følg med på energibruken i boligen

Gjør det til en vane å følge med energiforbruket. Les av måleren månedlig eller oftere for å være bevisst energibruken. Ca halvparten av boligens energibruk går til oppvarming.

Tiltak 18: Redusér innnetemperaturen

Ha en moderat innnetemperatur, for hver grad temperatursenkning reduseres oppvarmingsbehovet med 5 %. Mennesker er også varmekilder; jo flere gjester – desto større grunn til å dempe varmen. Ha lavere temperatur i rom som brukes sjelden eller bare deler av døgnet. Monter tetningslister rundt trekkfulle vinduer og dører (kan sjekkes ved bruk av myggspiral/røyk eller stearinlys). Sett ikke møbler foran varmeovner, det hindrer varmen i å sirkulere. Trekk for gardiner og persiener om kvelden, det reduserer varmetap gjennom vinduene.

Tiltak 19: Luft kort og effektivt

Ikke la vinduer stå på gløtt over lengre tid. Luft heller kort og effektivt, da får du raskt skifta lufta i rommet og du unngår nedkjøling av gulv, tak og vegger.

Tiltak 20: Vask med fulle maskiner

Fyll opp vaske- og oppvaskmaskinen før bruk. De fleste maskiner bruker like mye energi enten de er fulle eller ikke.

Tiltak 21: Tiltak utendørs

Monter urbryter (koblingsur) på motorvarmeren slik at den ikke står på mer enn nødvendig. Skift til sparepærer. Sparepærer på 5, 7, 11, 15, og 20 W tilsvarer glødelamper på henholdsvis 25, 40, 60, 75 og 100 W, og de varer dessuten lenger, 8.000-15.000 timer mot 1.000-2.500 timer for glødelamper. Det kan monteres fotocelle på utebelysningen slik at det automatisk går av/på etter dagslyset/mørket. Eller det kan monteres bevegelsessensor slik at lyset kun går på ved bevegelse og slås av automatisk etter forhåndsinnstilt tid. For snøsmelteanlegg som kun er manuelt styrt av/på eller ift. Lufttemperatur kan det installeres automatikk slik at snøsmelteanlegget både er temperatur- og nedbørsstyrt dvs. når det registreres nedbør og kulde samtidig.

Tiltak 22: Fyr riktig med ved

Bruk tørr ved, god trekk, og legg ikke i for mye av gangen. Fyring i åpen peis er mest for kosens skyld. Hold spjeldet lukket når ovnen/peisen ikke er i bruk.

Tiltak 23: Slå av lyset og bruk sparepærer

Slå av lys i rom som ikke er i bruk. Utnytt dagslyset. Bruk sparepærer, spesielt til utelys og rom som er kalde eller bare delvis oppvarmet.

Tiltak 24: Spar strøm på kjøkkenet

Ikke la vannet renne når du vasker opp eller skyller. Bruk kjeler med plan bunn som passer til platen, bruk lokk, kok ikke opp mer vann enn nødvendig og slå ned varmen når det har begynt å koke. Slå av kjøkkenventilatoren når det ikke lenger er behov. Bruk av microbølgeovn til mindre mengder mat er langt mer energisparende enn komfyren. Tin frossenmat i kjøleskapet. Kjøøl - og frys skal avrimes ved behov for å hindre unødvendig energibruk og for høy temperatur inne i skapet / boksen (nye kjølekap har ofte automatisk avriming). Fjern støv på kjøleribber og kompressor på baksiden. Slå av kaffetraker når kaffen er ferdig traktet og bruk termos. Oppvaskmaskinen har innebygde varmeelementer for oppvarming av vann og skal kobles til kaldvannet, kobles den til varmtvannet øker energibruken med 20 - 40 % samtidig som enkelte vaske - og skylleprosesser foregår i feil temperatur.

Tiltak på varmeanlegg

Tiltak 25: Installere ny rentbrennende vedovn / peisinnset, alternativt pelletskamin

I gamle vedovner / peiser med dør utnyttes kun 30 - 55 % av energiinnholdet i veden, mens med nye rentbrennende vedovner / peisinnseter (som kom på markedet i 1988) er virkningsgraden på 70 - 80 %. Alternativt kan den gamle vedovnen / peisen skiftes ut med en pelletskamin. Nye vedovner, peisinnseter og pelletskaminer utnytter energien mer effektivt samt at røkgassforurensning og utslippene reduseres med inntil 90 % sammenlignet med gammel vedovn. De fleste pelletskaminer styres av en romtermostat, slik at man kan stille inn ønsket temperatur. Kaminen kan starte og slukke av seg selv, og mange kaminer kan også programmere inn ukeprogram, med f.eks. nattsenkning.

Eiendomsinformasjon gnr. 1 bnr. 10 Leka kommune 5052

Eiendommen gnr. 1/10 fra matrikkelen



Kommuneplanens arealdel, tunet ligger i LNFR b område. Resten av eiendommen ligger i LNFR a område.

Eiendommen gnr. 1/10 i arealplanen

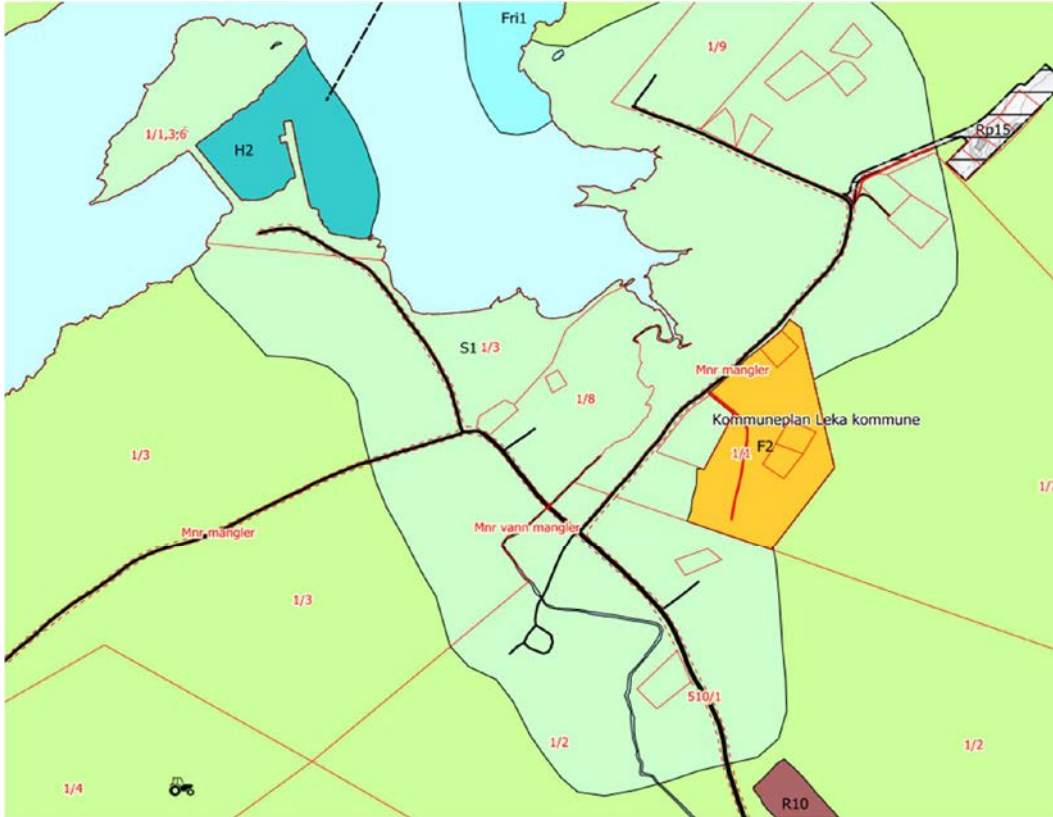

Fylkesvei 7132 frem til krysset

Kommunalt vassverk og privat kloakk.

Kommunal avgifter. Leka kommune har 4 terminer . Oversikten under viser 1 termin. Ingen utestående faktura.

Fakturatyper		Kommunale gebyr		Distribuert av		Ewa B Lyczkowska				
År/termin	2024 3	Kjørenr.	1612	Totalbeløp	2.018,19	Tilgjørende kjøring	0,00			
Sårds- og bruksnr.	1 10	0	0	Fakturagebyr	0,00	Restbeløp	0,00			
Bygningsnr. GAB	NORDGUT/VKVEIEN 625									
Fakturalinjer Tilleggsinformasjon Distribusjon										
<input type="checkbox"/> Merk alle										
Merk	Varenr.	Varenavn	Terminbeløp	Mva. beløp	Bruttobeløp	Fritak/tillegg	Fra dato	Til dato	Opprinnelig bygningsnr	System
	504	VANNAVGIFT FRITIDSHUS	546,00	136,50	682,50		01.07.2024	30.09.2024	1	
	611	FEIING HYTTE/FRITIDSHUS	92,50	0,00	92,50		01.07.2024	30.09.2024	1	
	660	HYTTERENOVASJON	237,25	59,31	296,56				1	
	663	SEPTIKT. 0-SM3 HYTTE	561,50	140,38	701,88				1	
	696	EIENDOMSKATT BOLIG/FRITIDSHUS	244,75	0,00	244,75				1	
			1.682,00	336,19	2.018,19					



LEKA KOMMUNE

Referanse

Vår saksbehandler **Annette T. Pettersen**

Dato 09.03.2015

FERDIGATTEST FOR TILBYGG GNR 1 BNR 10.

Viser til adm-byggesak 03/1, tilbygg av bolig og mottatt mail av 06.03.2015 .

Ferdigattest er ført i matrikkel på Deres tilbygg med byggenummer 186910265-1 den 09.03.2015.

Med vennlig hilsen
for Leka kommune

.....
Annette T. Pettersen
74 38 70 19
Annette.Pettersen@leka.kommune.no

Mailadresse
Stephanbrass@web.de

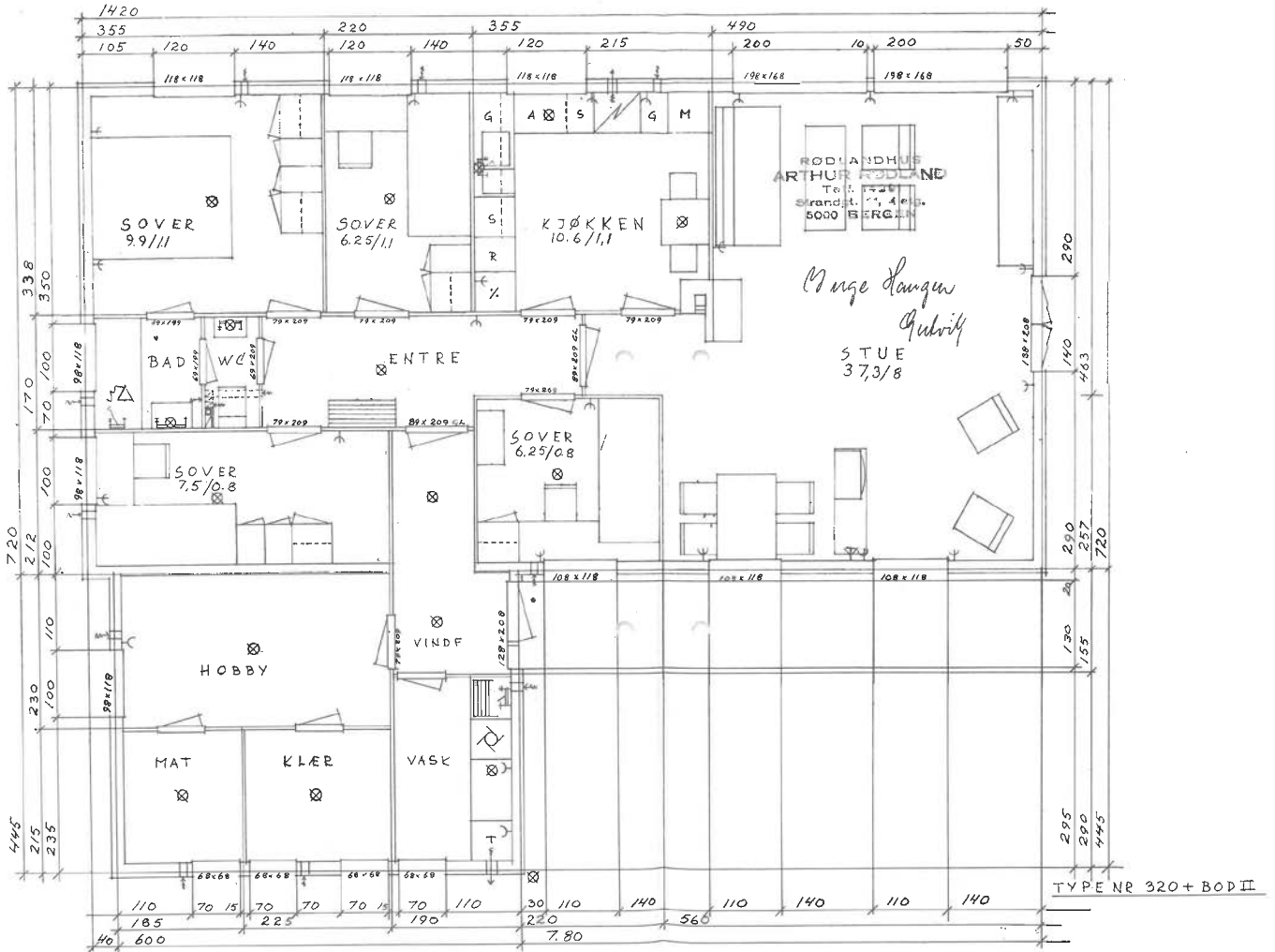



TYPE NR 320 + BOD II

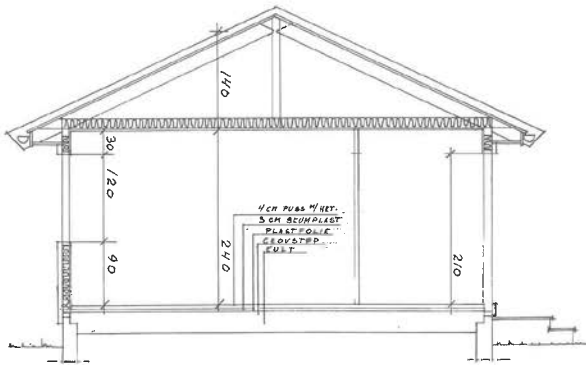

SNITT BOD II

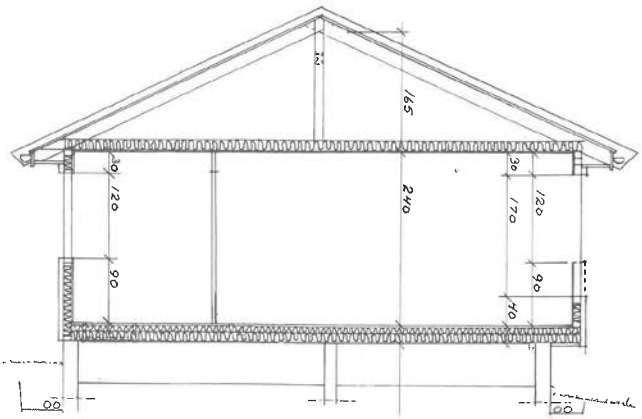

SNITT 320

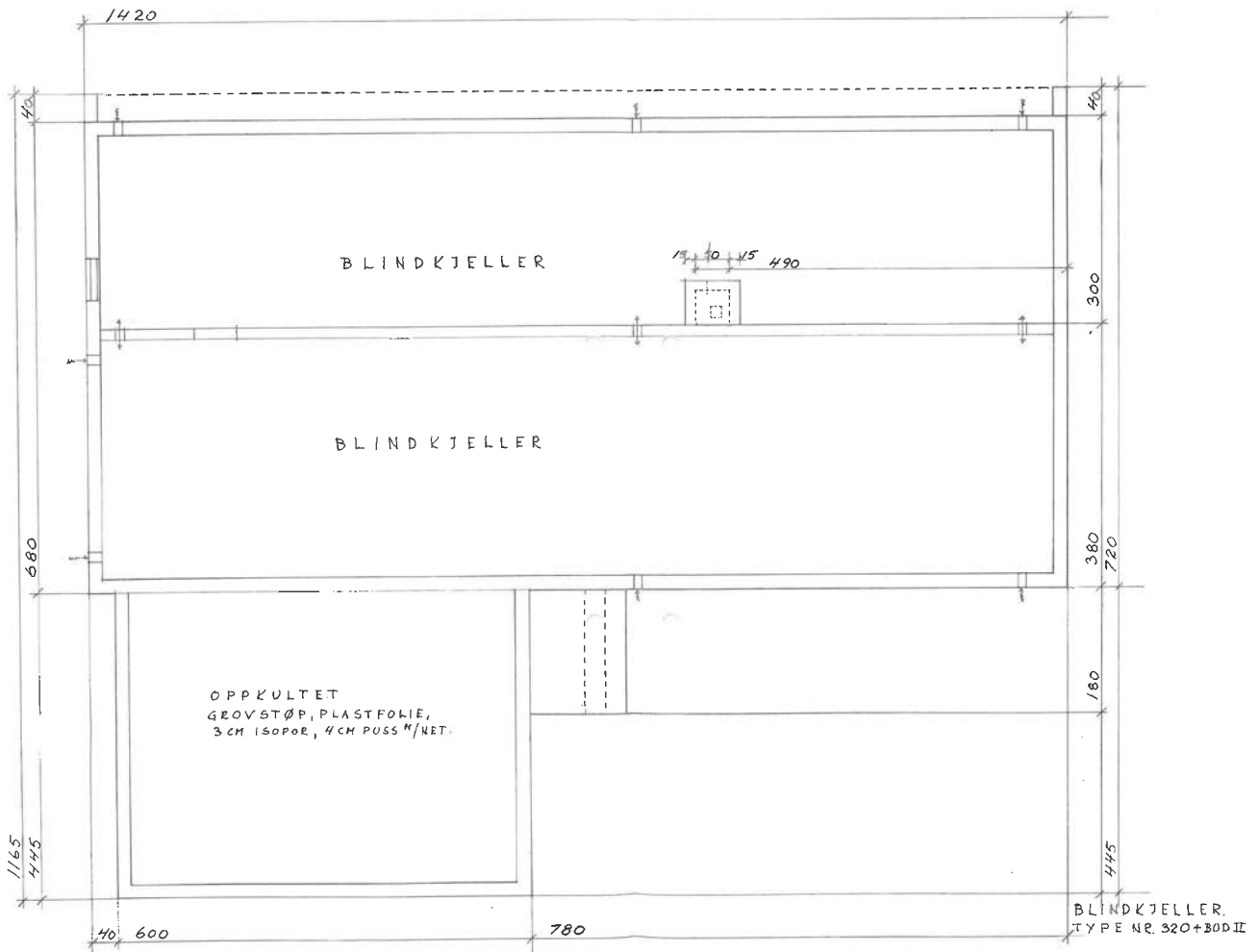

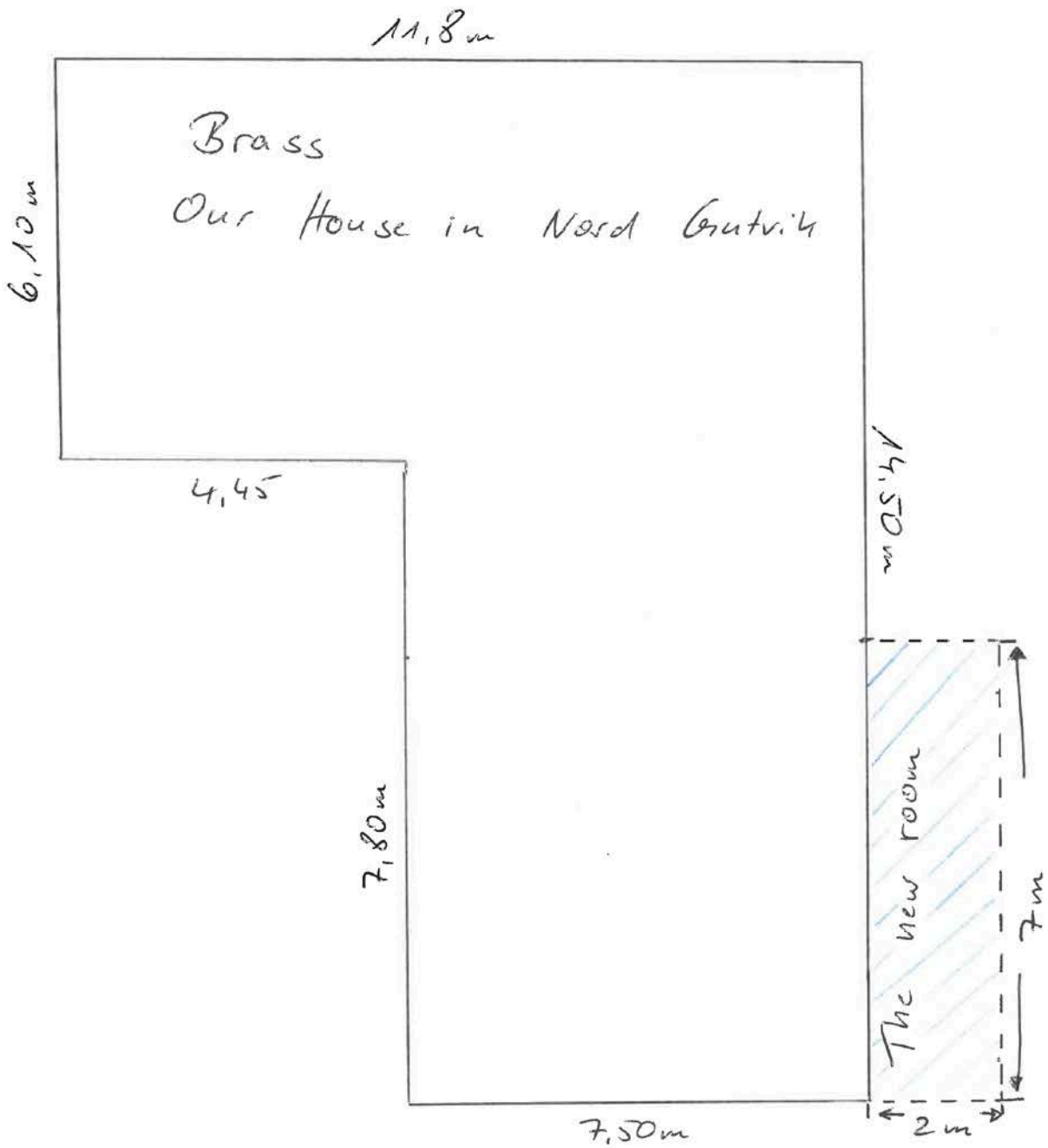

MEGLEROPPLYSNINGER

Gårdsnr:	1	Bruksnr:	10	Festenr:	0	Seksjonsnr:	0
Adresse:	Nordgutvikveien 625, 7993 GUTVIK						
Dato:	21.08.2024	Målnummer:					

4210 FEIL OG MANGLER PÅ ELEKTRISKE ANLEGG

	Ja	Nei
Foreligger det pålegg vedrørende elektriske anlegg	<input type="checkbox"/>	<input checked="" type="checkbox"/>
I tilfelle ja, hvilke?		
Dato for siste kontroll av anlegget:		
Merknader: Siste kontroll var 25.11.1992, tilsyn etter brann.		

**For matrikkelenhet:**

Kommune: 5052 - LEKA
Gårdsnummer: 1
Bruksnummer: 10

Utskriftsdato/klokkeslett: 27.08.2024 kl. 07:50
Produsert av: Annette T. Pettersen
Attestert av: Leka kommune

Orientering om matrikelbrev

Matrikelbrevet er hjemlet i «Lov om eigedsregistrering» (matrikellova) av 17. juni 2005. Etter definisjonen i matrikellovens § 3 d) er matrikelbrevet en attestert utskrift av matrikkelen som viser alle registrerte opplysninger om en matrikkelenhet ved oppgitt dato.

Om fullstendighet og nøyaktighet i matrikelbrevet

Matrikkelen ble etablert ved konvertering av data fra tidligere registre. Det kan variere hvor gode disse dataene er med hensyn på fullstendighet og nøyaktighet. I enkelte tilfeller kan grensepunkt og grenselinjer mangle helt eller delvis eller være feil registrert. Det kan også være feil og mangler ved registrert bygnings- og adresseinformasjon. Fullstendighet og stedfestingsnøyaktighet er generelt bedre innenfor enn utenfor tettbygd strøk. Vær oppmerksom på at for mange matrikkelenheter og bygg hefter usikkerhet ved arealet som oppgis.

For utfyllende informasjon: www.kartverket.no/matrikelbrev

Matrikkelenhet

Matrikkelenhetstype: Grunneiendom
Bruksnavn: SJØLYST VESTRE
Etableringsdato: 09.02.1973
Skyld: 0,01
Er tinglyst: Ja
Har festegrunner: Nei
Er seksjonert: Nei

Arealrapport

Tekst	Areal	Kommentar
Beregna areal for 1 / 10	934,6 m2	Ukjent grenseforløp

Eierforhold

Tinglyste eierforhold

Rolle	Status	Føds.d./org.nr	Navn	Bruksenhet	Adresse	Andel
Hjemmelshaver		640470	BRASS KERSTIN		LÖHENER EGGE 19	1 / 2
Hjemmelshaver		620470	BRASS STEPHAN		45549 SPROCKHÖVEL TYSKLAND TYSKLAND	1 / 2

Oversikt over teiger

(EUREF89 UTM Sone 32)

Løpenr	Type	Hovedteig	Nord	Øst	Høyde	Areal	Merknader
1	Teig	Ja	7224978	635439		934,6 m2	Hjelpelinje vegkant

Forretninger der matrikkelenheten er involvert

Forretning	Forretningsdokumentdato	Status	Tinglysing	Endret dato	Matrikkelføring
Forretningstype	Kommunal saksreferanse				Signatur
Årsak til feilretting	Nettadresse (URL)				Dato
	Annen referanse				
Omnummerering v/kommuneendring	01.01.2018	Tinglyst		03.01.2018	smatmynd_nnriap645
Omnummerering					01.01.2018
					_2
		Omnummerert til:	5052 - 1/10		
		Omnummerert fra:	1755 - 1/10		

Forretning Forretningstype Årsak til feilretting	Forretningsdokumentdato Kommunal saksreferanse Nettadresse (URL) Annen referanse	Status	Tinglysing	Endret dato	Matrikkelføring	
					Signatur	Dato
Sammenslåing av matrikkelenheter Sammenslåing	23.01.1990					
		Rolle	Matrikkelenhet		Arealendring	
		Avgiver	1755 - 1/11		-410	
		Mottaker	1755 - 1/10		410	

Skylddeling Skylddeling	09.02.1973					
		Rolle	Matrikkelenhet		Arealendring	
		Avgiver	1755 - 1/3		-562	
		Mottaker	1755 - 1/10		562	

Forretninger der matrikkelenheten er berørt

Forretning Forretningstype Årsak til feilretting	Forretningsdokumentdato Kommunal saksreferanse Nettadresse (URL) Annen referanse	Status	Tinglysing	Endret dato	Matrikkelføring	
					Signatur	Dato
Kvalitetsheving for eksisterende matrikkelenhet Feilretting Feilføring	07.09.2017 2017/9				1755pea	07.09.2017
		Rolle	Matrikkelenhet		Arealendring	
		Berørt	1755 - 1/8		0	
		Berørt	1755 - 1/10		0	
		Berørt	1755 - 510/1		0	

Kvalitetsheving for eksisterende matrikkelenhet Feilretting Feilføring	06.09.2017 2017/9				1755pea	06.09.2017
		Rolle	Matrikkelenhet		Arealendring	
		Berørt	1755 - 1/8		0	
		Berørt	1755 - 1/10		0	
		Berørt	1755 - 510/1		0	

Forretning Forretningstype Årsak til feilretting	Forretningsdokumentdato Kommunal saksreferanse Nettadresse (URL) Annen referanse	Status	Tinglysing	Endret dato	Matrikkelføring Signatur Dato
Forretning over eksisterende matrikkelenhet Feilretting Feilføring	18.09.2009				olseol 18.09.2009
		Rolle	Matrikkelenhet		Arealendring
		Berørt	1755 - 1/3		0
		Berørt	1755 - 1/10		0
Forretning over eksisterende matrikkelenhet Feilretting Feilføring	18.09.2009				olseol 22.09.2009
		Rolle	Matrikkelenhet		Arealendring
		Berørt	1755 - 1/3		0
		Berørt	1755 - 1/10		0
		Berørt	1755 - 510/1		0
Forretning over eksisterende matrikkelenhet Feilretting Feilføring	18.09.2009				olseol 18.09.2009
		Rolle	Matrikkelenhet		Arealendring
		Berørt	1755 - 1/3		0
		Berørt	1755 - 1/10		0
Forretning over eksisterende matrikkelenhet Feilretting Feilføring	18.09.2009				olseol 18.09.2009
		Rolle	Matrikkelenhet		Arealendring
		Berørt	1755 - 1/3		0
		Berørt	1755 - 1/10		0

Forretning Forretningstype Årsak til feilretting	Forretningsdokumentdato Kommunal saksreferanse Nettadresse (URL) Annen referanse	Status	Tinglysing	Endret dato	Matrikkelføring Signatur Dato
Forretning over eksisterende matrikkelenhet Feilretting Feilføring	18.09.2009				olseol 18.09.2009
		Rolle	Matrikkelenhet		Arealendring
		Berørt	1755 - 1/3		0
		Berørt	1755 - 1/10		0
Forretning over eksisterende matrikkelenhet Feilretting Feilføring	18.09.2009				olseol 18.09.2009
		Rolle	Matrikkelenhet		Arealendring
		Berørt	1755 - 1/3		0
		Berørt	1755 - 1/10		0
Forretning over eksisterende matrikkelenhet Feilretting Feilføring	18.09.2009				olseol 18.09.2009
		Rolle	Matrikkelenhet		Arealendring
		Berørt	1755 - 1/3		0
		Berørt	1755 - 1/10		0
Forretning over eksisterende matrikkelenhet Feilretting Feilføring	18.09.2009				olseol 18.09.2009
		Rolle	Matrikkelenhet		Arealendring
		Berørt	1755 - 1/3		0
		Berørt	1755 - 1/10		0

Adresser						
Adresstype	Adressenavn Adressetilleggsnavn	Adressekode Kildekode	Adressenr Koord.syst. Nord	Øst	Kretser	Atkomstpunkt
Vegadresse	Nordgutvikveien	55032	625		Grunnkrets 0101 Gutvik Stemmekrets: 1 Gutvik Kirkesokn: 09110804 Leka Postnr.område: 7993 GUTVIK Tettsted:	Nei
			EUREF89 UTM Sone 32 7224984	635452		

Aktive bygg som er registrert på matrikkelenheten

Bygningsnr:	186 910 265	Bebygd areal:	0	Ant. boliger:	1	Datoer				
Løpenr:		Bruksareal bolig:	72	Ant. etasjer:	1	Rammetillatelse:				
Repr.punkt:	Koordinatsystem: EUREF89 UTM Sone 32 Nord: 7224985 Øst: 635448	Bruksareal annet:	0	Vannforsyning:		Igangsettingstillatelse:				
Bygningsendringskode:		Bruksareal totalt:	72	Avløp:		Tatt i bruk:				
Bygningstype:	Våningshus	Bruttoareal bolig:	0	Har heis:	Nei	Midlertidig brukstillatelse:				
Næringsgruppe:		Bruttoareal annet:	0			Ferdigattest:				
Bygningsstatus:	Tatt i bruk	Bruttoareal totalt:	0							
Energikilder:		Alternativt areal:	0							
Oppvarming:		Alternativt areal 2:	0							
Etasjer										
Etasje	Antall boenheter	BRA bolig	BRA annet	BRA totalt	BTA bolig	BTA annet	BTA totalt	Alt. areal	Alt. areal 2	
H01	1	72	0	72	0	0	0	0	0	
Bruksenheter										
Adresse	Bruksenhetsnummer	Bruksenhetstype	Bruksareal	Ant. rom	Kjøkkentilgang	Bad	WC	Matrikkelenhet		
55032 Nordgutvikveien 625	H0101	Bolig	72	0		0	0	1/10		

Bygningsnr: 186 910 265	Bebygd areal:	14	Ant. boliger:	0	<u>Datoer</u>
Løpenr: 1	Bruksareal bolig:	0	Ant. etasjer:	0	Rammetillatelse:
Repr.punkt: Koordinatsystem: EUREF89 UTM Sone 32	Bruksareal annet:	0	Vannforsyning:		Igangsettingstillatelse: 21.03.2011
Nord: 7224979 Øst: 635446	Bruksareal totalt:	0	Avløp:		Tatt i bruk:
Bygningsendringskode: Tilbygg	Bruttoareal bolig:	0	Har heis:	Nei	Midlertidig brukstillatelse:
Bygningstype: Våningshus	Bruttoareal annet:				Ferdigattest: 09.03.2014
Næringsgruppe: Bolig	Bruttoareal totalt:	0			
Bygningsstatus: Ferdigattest	Alternativt areal:	0			
Energikilder: Elektrisitet	Alternativt areal 2:	0			
Oppvarming: Elektrisk					

Bruksenheter

Adresse	Bruksenhetsnummer	Bruksenhetstype	Bruksareal	Ant. rom	Kjøkkentilgang	Bad	WC	Matrikkelenhet
55032 Nordgutvikveien 625	H0101	Bolig	14	1		0	0	1/10

Kontaktpersoner

Rolle	Føds.dato/org.nr	Navn	Bruksenhet	Adresse
Tiltakshaver	620470	BRASS STEPHAN		LÖHENER EGGE 19 45549 SPROCKHÖVEL TYSKLAND TYSKLAND

Bygningsnr: 186 910 273	Bebygd areal:	0	Ant. boliger:	0	<u>Datoer</u>
Løpenr:	Bruksareal bolig:	0	Ant. etasjer:	1	Rammetillatelse:
Repr.punkt: Koordinatsystem: EUREF89 UTM Sone 32	Bruksareal annet:	0	Vannforsyning:		Igangsettingstillatelse:
Nord: 7224976 Øst: 635426	Bruksareal totalt:	0	Avløp:		Tatt i bruk:
Bygningsendringskode:	Bruttoareal bolig:	0	Har heis:	Nei	Midlertidig brukstillatelse:
Bygningstype: Hus for dyr/landbr.lager/silo	Bruttoareal annet:				Ferdigattest:
Næringsgruppe:	Bruttoareal totalt:	0			
Bygningsstatus: Tatt i bruk	Alternativt areal:	30			
Energikilder:	Alternativt areal 2:	0			
Oppvarming:					

Etasjer

Etasje	Antall boenheter	BRA bolig	BRA annet	BRA totalt	BTA bolig	BTA annet	BTA totalt	Alt. areal	Alt. areal 2
H01	0	0	0	0	0	0	0	30	0

Bruksenheter

Adresse	Bruksenhetsnummer	Bruksenhetstype	Bruksareal	Ant. rom	Kjøkkentilgang	Bad	WC	Matrikkelenhet
		Unummerert bruksenhet	0	0		0	0	1/10

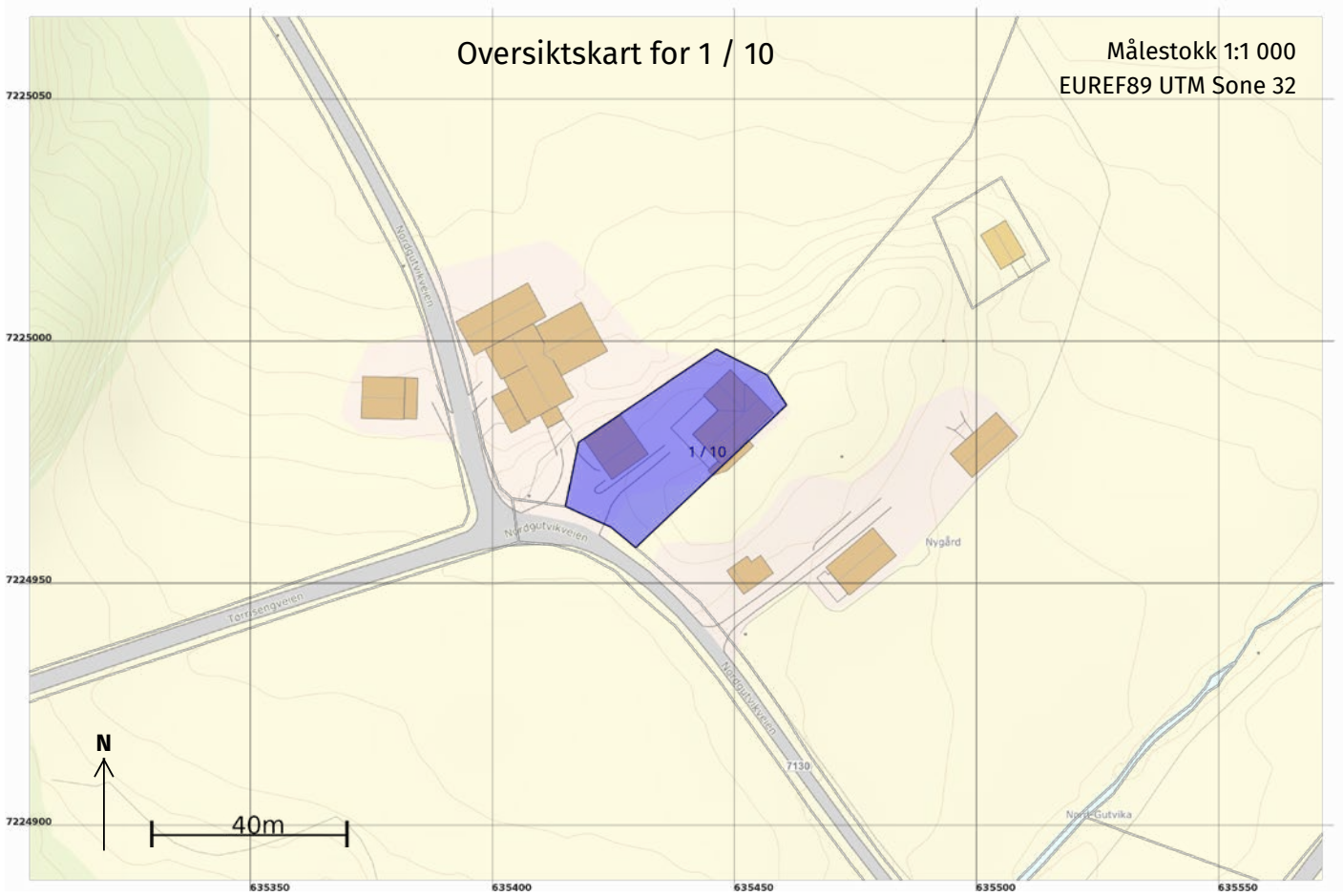

27.08.2024 07:51

Matrikelbrev for 5052 - 1 / 10

Side 8 av 10

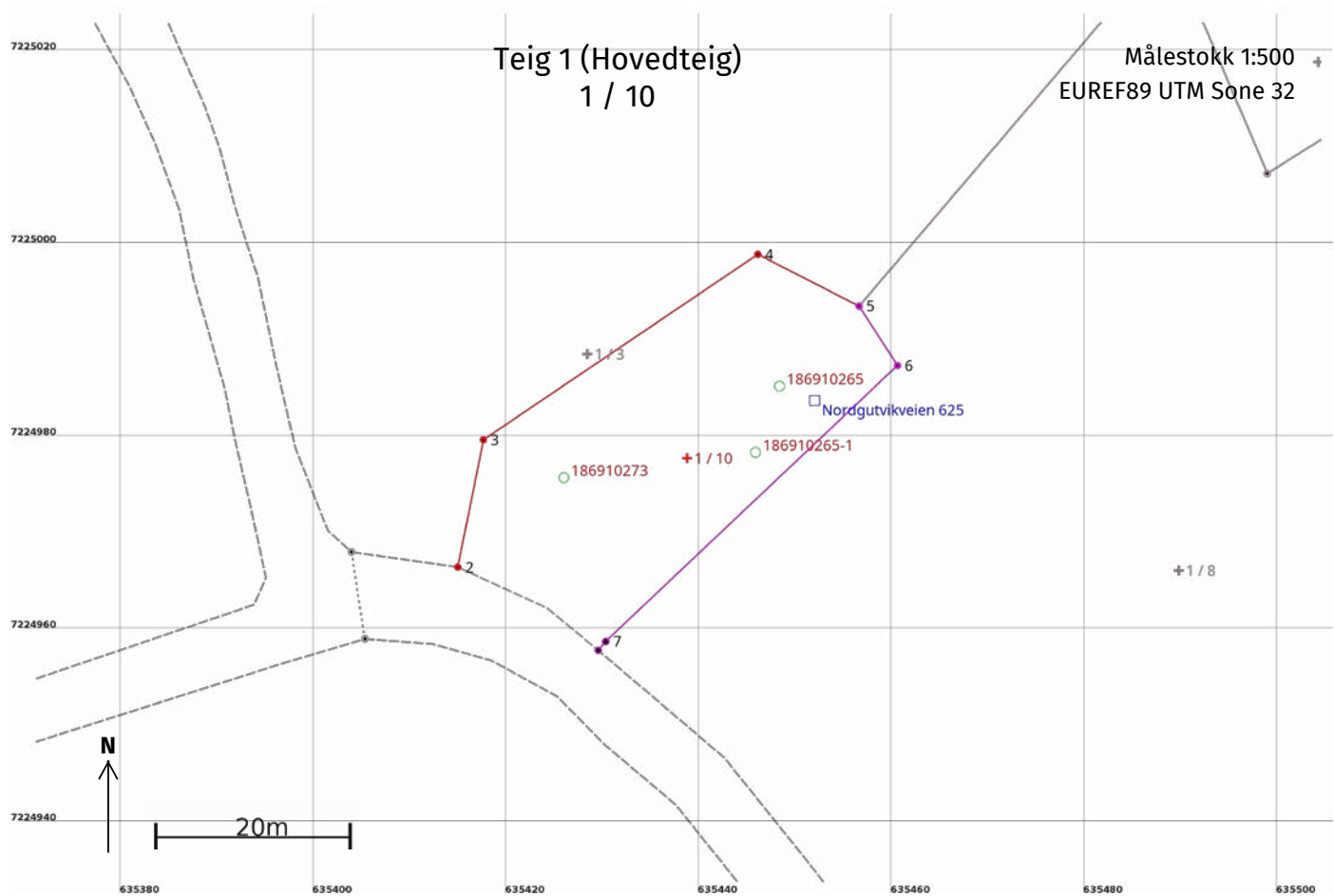

Areal og koordinater

Areal: 934,6

Arealmerknad: Hjelpelinje vegkant

Representasjonspunkt: Koordinatsystem: EUREF89 UTM Sone 32

Nord: 7224978

Øst: 635439

Grensepunkt / Grenselinje**Ytre avgrensing**

Løpenr	Nord	Øst	Grensemerke nedsatt i / Lengde (m)	Grensepunkttype / Linjeinformasjon	Målemetode	Nøyaktighet (SD i cm)	Radius
1	7224958,11	635429,57	17,06	Umerket Hjelpelinje vegkant	55 Digitalisert på dig.bord fra strek-kart: Papirkopi	200	200
2	7224966,73	635415,01	13,46	Ukjent	82 Frihåndstegning: Direkte innlagt på skjerm	500	
3	7224979,93	635417,66	34,33	Ukjent	82 Frihåndstegning: Direkte innlagt på skjerm	500	
4	7224999,15	635446,11	11,79	Ukjent	82 Frihåndstegning: Direkte innlagt på skjerm	500	
5	7224993,79	635456,61	7,33	Ukjent	55 Digitalisert på dig.bord fra strek-kart: Papirkopi	200	
6	7224987,64	635460,60	41,64	Ukjent	55 Digitalisert på dig.bord fra strek-kart: Papirkopi	200	
7	7224959,03	635430,34	1,20	Umerket	55 Digitalisert på dig.bord fra strek-kart: Papirkopi	200	

Nabolagsprofil

Nordgutvikveien 625

Offentlig transport

🚏 Gutvik kai 9 min 🚗
Linje 761 6.9 km

✈️ Rørvik lufthavn Ryum 1 t 18 min 🚗

Skoler

Leka barne- og ungdomsskole (1-10 kl.) 44 min 🚗
57 elever, 10 klasser 14.1 km

Val videregående skole 1 t 14 min 🚗
100 elever, 7 klasser 74.4 km

Ytre Namdal videregående skole 1 t 17 min 🚗
350 elever, 22 klasser 80.9 km

Aldersfordeling barn (0-18 år)

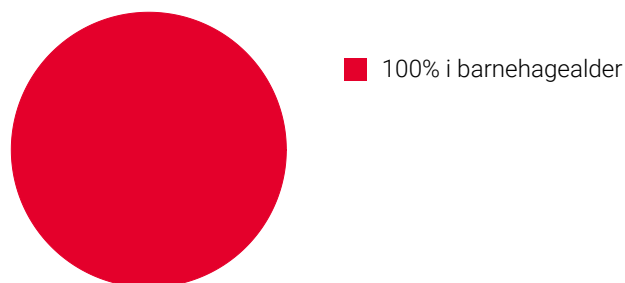

Sivilstand

		Norge
Gift	62%	33%
Ikke gift	22%	54%
Separert	4%	9%
Enke/Enkemann	13%	4%

Aldersfordeling

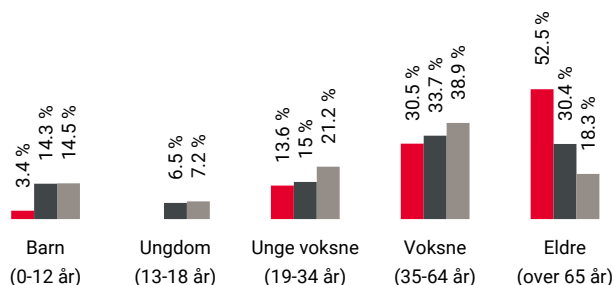

Område	Personer	Husholdninger
■ Grunnkrets: Gutvik	55	69
■ Kommune: Leka	570	434
■ Norge	5 425 412	2 654 586

Barnehager

Kjella barnehage (1-5 år) 16 min 🚗
14 barn 14.6 km

Dagligvare

Joker Bogen 20 min 🚗
PostNord 19.5 km

Sport

⚽ Kjella skole 16 min 🚗
Aktivitetshall, ballspill 14.6 km

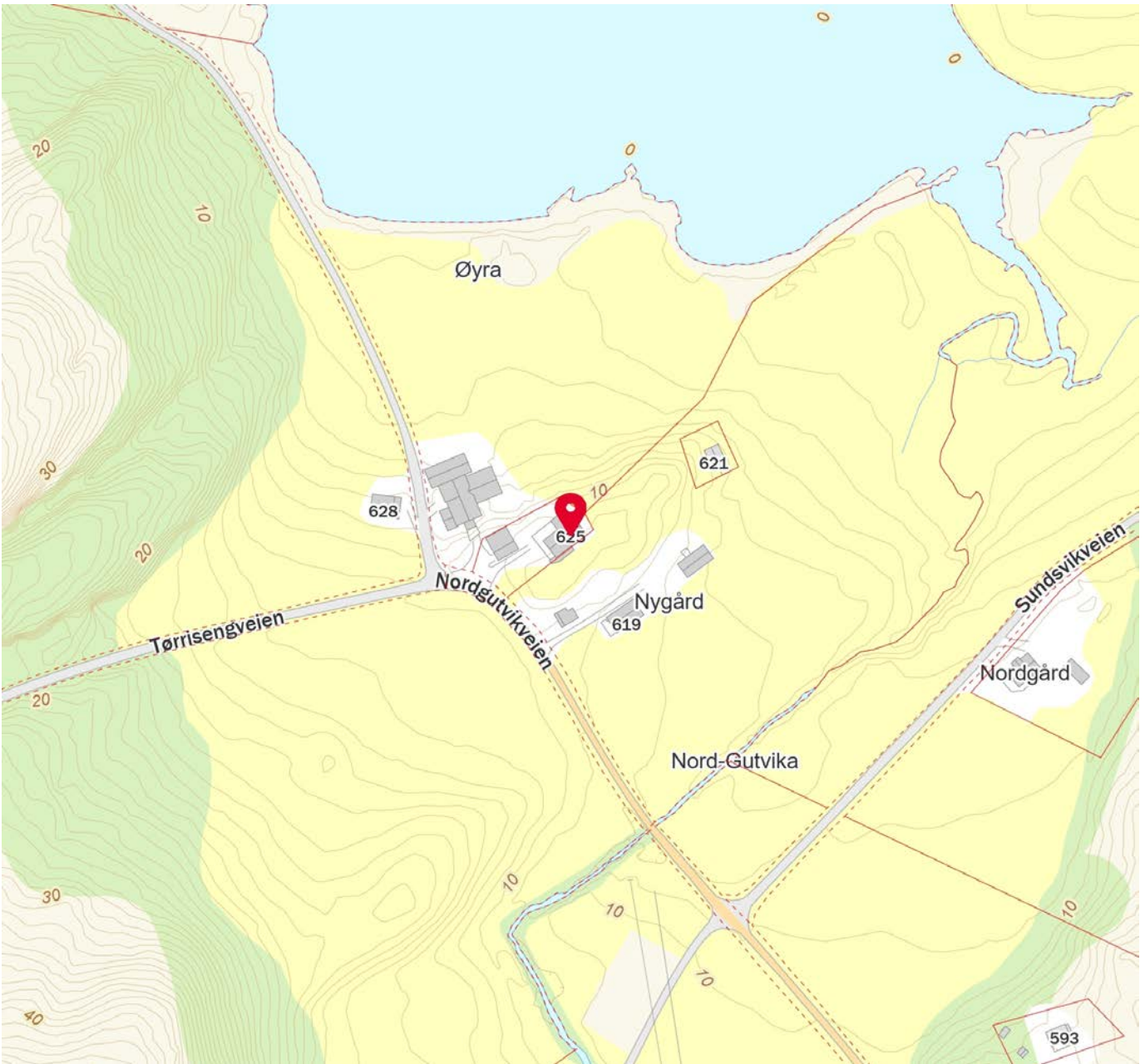
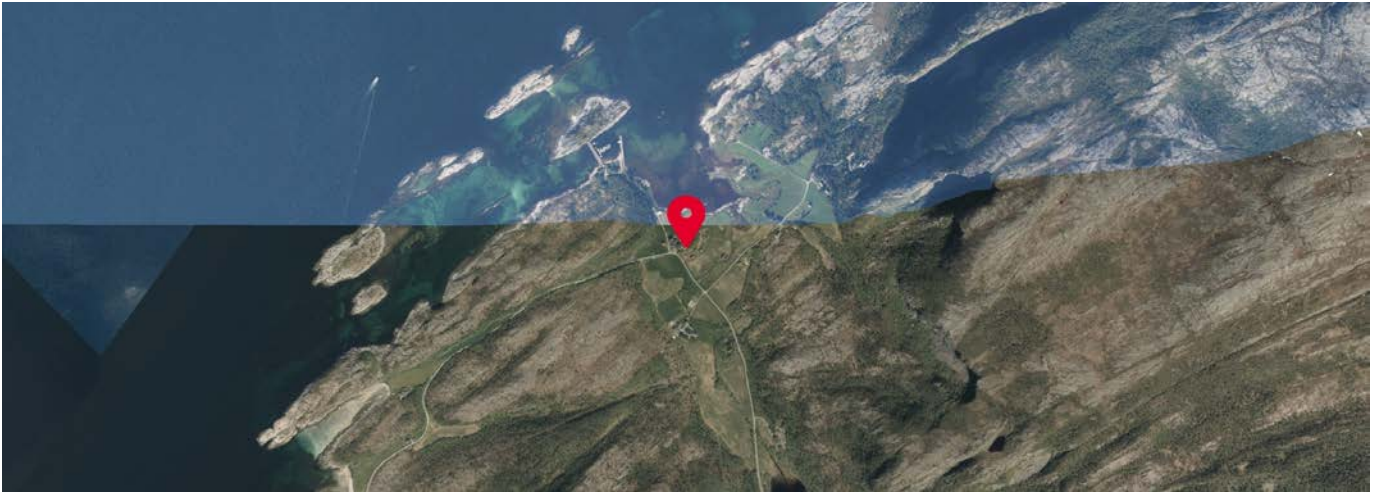

Innholdet i nabolagsprofilen er hentet fra ulike datakilder, og feil eller mangler kan forekomme. Vurderinger og sitater er innhentet på web og gir uttrykk for hvordan naboene vurderer nabolaget. FINN.no AS kan ikke holdes ansvarlig for feil/mangler i profilen. Copyright © Finn.no AS 2024



OVERSIKT OVER LØSØRE OG TILBEHØR TIL EIENDOMMEN

Oversikten er utarbeidet av Norges Eiendomsmeglerforbund, Eiendom Norge og Advokatforeningens Eiendomsmeglingsgruppe, og er gjeldende fra 1. januar 2020.

Generelt

Lov om avhending av fast eiendom (avhendingslova/avhl.) av 3. juli 1992 regulerer kjøper og selgers rettigheter og plikter ved overdragelse av fast eiendom og andeler i borettslag.

I henhold til avhl. § 3-4 skal eiendommen, når annet ikke er avtalt, overdras med innredninger og utstyr som etter lov, forskrift eller annet offentlig vedtak skal følge med. Det samme gjelder varig innredning og utstyr som enten er fastmontert eller er særskilt tilpasset bygningen, jf. avhl. § 3-5. Loven inneholder ingen detaljert oversikt over hva som omfattes av «innredning og utstyr», og over hva som skal regnes som «fastmontert eller særskilt tilpasset».

Partene kan fritt avtale hva som skal følge med eiendommen ved salg. Bransjens liste over løsøre og tilbehør som skal følge med eiendommen, er en del av avtalen mellom kjøper og selger dersom ikke annet er opplyst i salgsoppgaven, kjøper har tatt forbehold i bud eller avtale på annen måte er inngått. Der intet annet er avtalt, vil løsøre og tilbehør medfølge slik dette fremkommer av avhl. § 3-4 og § 3-5 og denne oversikt.

Produkter og installasjoner som medfølger overdras uten noen form for garantier, utover eventuell gjenværende leverandørgaranti.

Dersom det er noe i nedenstående liste som ikke finnes på eiendommen, vil det heller ikke medfølge.

- 1. HVITEVARER** medfølger der dette er spesielt angitt i salgsoppgaven.
- 2. HELDEKKENDE TEPPER** følger med uansett festemåte.
- 3. VARMEKILDER**, slik som ovner, kaminer, peiser, varmpumper og panelovner, følger med uansett festemåte. Frittstående biopeiser/varmeovner og terrassevarmere medfølger ikke. Det følger ikke med varmekilder i rom som ikke har vegg- eller fastmonterte varmekilder på visning.
- 4. TV, RADIO OG MUSIKKANLEGG.** TV-antenner og fellesanlegg for TV, herunder parabolantenne, og tuner/en/dekoder/tv-boks medfølger der dette eies av selger. Veggmontert TV/flatskjerm med tilhørende festeordning samt musikkanlegg følger ikke med (se også punkt 12).
- 5. BADEROMSINNREDNING/UTSTYR.** Badekar, dusjkabinett, dusjvegger, alle fastmonterte speil og hyller, fastmonterte glass- og håndkleholdere, herunder håndklevarmere samt baderomsinnredning, medfølger.
- 6. GARDEROBESKAP** medfølger, selv om disse er løse. Fastmonterte garderobehyller og knagger medfølger. Innredning i garderobeskap, for eksempel løse eller fastmonterte trådkurver, hyller, stenger og lignende, medfølger.

7. KJØKKENINNREDNING medfølger, herunder også åpne, fastmonterte hyller og løs eller fastmontert kjøkkenøy.

8. MARKISER, PERSIENNER og annen type innvendig og utvendig solskjerming, gardinoppheng, lamellgardiner og liftgardiner medfølger.

9. AVTREKKSIVIFTER av alle slag, samt fastmonterte aircondition/ventilasjonsanlegg, medfølger.

10. SENTRALSTØVSUGER medfølger med komplett anlegg, herunder slange, munnstykke mm.

11. LYSKILDER. Kupler, lysstoffarmatur, fastmonterte "spotlights", oppheng og skinner med spotlights samt utelys og hagebelysning medfølger. Vegglamper, krokhengte lamper, lysekroner, prismelamper og lignende som er koblet til sukkerbit eller stikkontakt følger likevel ikke med.

12. INSTALLERTE SMARTHUSLØSNINGER med sentral som styrer lys, varme, lyd o.l., samt tilhørende trådløse enheter som brytere, sensorer, kameraer, integrerte høyttalere el. medfølger. Enkle lysstyringssystem f.eks. med en sentral som kun styrer lyspærer eller smartpærer montert i sokkel medfølger likevel ikke.

13. UTVENDIGE SØPPELKASSER og eventuelt holder/hus til disse medfølger.

14. POSTKASSE medfølger.

15. UTENDØRS INNRETNINGER slik som flaggstang, fastmontert tørkestativ, samt andre faste utearrangementer som f.eks. badestamp, boblekar/jacuzzi og liknende utendørs kar, lekestue, lekestativ, utepeis, fastmontert trommel til vannslange, medfølger. Guidekabel/avgrenskingskabel til robotgressklipper medfølger, men robotgressklipper og ladestasjon for denne medfølger ikke.

16. FASTMONTERT VEGGLADER/LADESTASJON TIL EL-BIL medfølger uavhengig av hvor laderen er montert.

17. SOLCELLEANLEGG med tilhørende teknisk infrastruktur medfølger.

18. GASSBEHOLDER til gasskomfyr og gasspeis medfølger.

19. BRANNSTIGE, BRANNTAU, feiestige og lignende medfølger der dette er påbudt. Løse stiger medfølger ikke.

20. BRANNSLUKNINGSAPPARAT, BRANNSLANGE og RØYKVARSLER medfølger der dette er påbudt. Det er eier og brukers plikt til å se til at utstyret forefinnes på enhver eiendom. Hvis annet ikke er uttrykkelig avtalt, skal dette derfor alltid følge med ved salg av eiendom.

21. SAMTLIGE NØKLER til eiendommen som selger er i besittelse av skal overleveres kjøper på overtakelsen, herunder nøkler til eventuelle boder, uthus, garasjeportåpner e.l. Låses boder, uthus e.l. med hengelås, skal lås og nøkler til disse medfølge.

22. GARASJEHYLLER, bodhyller, lagringshyller og oppheng til bildekk medfølger såfremt de er fastmontert.

Planter, busker og trær som er plantet på tomten, eller fastmonterte kasser og lignende er en del av eiendommen og medfølger i handelen.

HELP Boligkjøperforsikring

Boligkjøperforsikring

- Advokathjelp ved boligkjøpet og i 5 år fremover.
- Er kjøpers motvekt til selgers boligselgerforsikring.
- Gir deg advokathjelp hele veien til rettskraftig dom, om nødvendig.

Boligkjøperforsikring **PLUSS**

- Advokathjelp ved boligkjøpet og i 5 år fremover.
- Er kjøpers motvekt til selgers boligselgerforsikring.
- Gir deg advokathjelp hele veien til rettskraftig dom, om nødvendig.
- Advokathjelp i de viktigste rettsområdene i privatlivet.

PLUSS gir boligeiere sterkt rabattert advokathjelp. Be om råd eller hjelp i retten når du trenger det fra Norges viktigste advokatmiljø for privatpersoner.

PLUSS kan bare tegnes samtidig med boligkjøperforsikringen, og koster kun kr 2 800 i tillegg. **PLUSS** fornyes årlig - om du ønsker det.

Borettslag/aksjeleilighet: Kr 7 200

Selveierleilighet/rekkehus: Kr 10 400

Ene-/tomannsbolig, tomt: Kr 15 100

Rettsområder du får hjelp med

Samboeravtale, ektepakt og arv

Forbrukerkjøp og håndverkertjenester

Utleie og naboforhold

Tomtefeste, veirett og andre servitutter

Plan- og bygningsrett

Skatt ved oppussing, utleie og eiendomssalg

Tilgang til digitale juridiske avtaler via Min side

“Vi unner ingen å stå alene”

Rettt skal være rett. For alle.



Fra å vurdere om vi hadde råd til advokat, kunne vi vurdere om vi hadde råd til ny sofa.

Boligkjøperforsikring tegnes hos eiendomsmegler senest ved kontraktsignering og gir rett til advokathjelp inntil 5 år etter overtakelse. Forsikringen betales som del av oppgjøret ved boligkjøpet. **PLUSS**-dekningen fornyes årlig ved faktura fra HELP.

Egenandel kr 4 000 påløper ved takst, tvist eller 10 timer advokatbistand, avhengig av hva som kommer først. Meglerforetaket mottar kr 4 200/4 600/5 000 i kostnadsgodtgjørelse, avhengig av boligtype, samt et tillegg på kr 1 000 ved salg av **PLUSS**.

Vi tar forbehold om pris- og vilkårsendringer. Hvis premien ikke er innbetalt ved overtakelse, vil avtalen bli kansellert. For fullstendig informasjon om dekning og vilkår, se help.no

Har du spørsmål? Kontakt HELP på help.no/minside, telefon 22 99 99 99 eller epost post@help.no

Rettt skal være rett. For alle.



Viktige endringer i avhendingsloven

Den 1. januar 2022 ble avhendingsloven endret på viktige punkter for både kjøper og selger. Samtidig fikk vi en ny forskrift som regulerer jobben en takstmann skal gjøre. Den nye forskriften stiller strengere krav til tilstandsrapportene som er en viktig del av kontrakten ved boligsalg. HELP, landets største advokatmiljø for boligkjøpere, har laget en kort innføring i de nye reglene.

Forbudt å selge bolig “som den er”

Du har kanskje hørt at de fleste brukte boliger har vært solgt «som de er»? Dette forbeholdet innebar at selger fraskrev seg ansvar for skjulte feil og mangler. Det var bare hvis selger hadde holdt tilbake eller gitt uriktig informasjon, eller hvis boligen var i vesentlig dårligere stand at kjøper kunne nå frem med et krav mot selger.

Fra 1. januar 2022 kan ikke selger lenger ta generelle forbehold av «som den er»-typen. Dette betyr at når vi da skal vurdere om en bolig har en mangel, må vi vurdere grundig hva som fremgår av kjøpsavtalen. Med kjøpsavtalen menes alle dokumenter og opplysninger som tilbys før kjøpet, også FINN-annonsen og alle vedleggene til salgsoppgaven. Hvis kjøpsavtalen ikke gir et klart svar (av typen “Det følger egen parkeringsplass med leiligheten” eller “Badet er renoverert av fagfolk”), må vi vurdere hva kjøper kan forvente basert på blant annet eiendommens synlige tilstand, alder, opplysningene som er gitt ved salget, feilenes art, karakter og omfang.

Egenandel

Avhendingsloven har også fått en ny bestemmelse om egenandel. Egenandelen slår først inn når det er påvist at eiendommen har en mangel. Når det er et avvik fra kontrakten som utgjør en mangel, skal oppgjøret reduseres med 10 000 kroner, uavhengig av om utbedringskostnadene er høye eller lave. Dette innebærer blant annet at kjøper ikke kan rette krav mot selger hvis det koster mindre enn 10 000 kroner å utbedre mangelen.

Selv om utbedringskostnadene er høye, kan det likevel tenkes at feil ved boligen ikke utgjør mangler etter loven. Dette avhenger av hva som er avtalt mellom partene, og hva kjøper kan forvente basert på de momentene vi har nevnt over.

Nytt om tilstandsrapporter

Tidligere ble det ikke stilt noen konkrete krav til hva en tilstandsrapport skulle inneholde og hvordan den skulle se ut. Dette hadde som konsekvens at tilstandsrapportene varierte i innhold og kvalitet. I den nye forskriften til avhendingsloven stilles det en rekke krav for at en tilstandsrapport skal regnes som godkjent.



Forts. Viktige endringer i avhendingsloven

Opplysningene i tilstandsrapporten skal gis på en forbrukervennlig måte, og det er beskrevet hva takstmannen skal vurdere og hvordan noen av undersøkelsene skal gjennomføres.

Vi har tro på at kjøpere nå vil få bedre informasjon i forkant av salget og dermed et bedre beslutningsgrunnlag.

Kjøpers undersøkelsesplikt lovfestes

Avhendingsloven har også fått en regel om undersøkelsesplikt for kjøper. Regelen tydeliggjør at kjøperen skal anses å kjenne til forhold som er tydelig beskrevet i tilstandsrapporten eller annen relevant salgsdokumentasjon. Det fremgår av loven at kjøperen ikke kan klage på avvik hvis disse er tydelig beskrevet i salgsdokumentasjonen, uavhengig av om kjøperen faktisk har satt seg inn i denne.

Det er derfor svært viktig at kjøper setter seg godt inn i alle dokumenter og opplysninger som tilbys i forkant av kjøpet. Hvis det er noe du ikke forstår, anbefaler vi at du stiller spørsmål til selger og/eller eiendoms-megler. Dersom det er gitt motstridende opplysninger i salgsdokumentene, må du undersøke hvilke av opplysningene som er korrekte, og eventuelt ta forbehold dersom motstriden ikke avklares. Du kan ikke velge å holde deg til den opplysningen du liker best.

Arealavvik

Avhendingsloven har også fått en ny bestemmelse om arealavvik innendørs. Helt kort betyr endringen at eiendommen har en mangel hvis opplysningene om størrelse i salgsdokumentene ikke er riktig. Det er en forutsetning at avviket utgjør mer enn 2 % og minst én kvadratmeter, og at selgeren ikke godtgjør at opplysningene ikke har hatt betydning for kjøperen.

Viktig for kjøper å være klar over

Advokatene i HELP er fornøyde med regelendringer som bidrar til at kjøper får bedre informasjon. Dette kan redusere antall konflikter i etterkant av boligkjøpet.

Selv om selgers ansvar nå har blitt utvidet, er det ikke slik at alle feil er mangler etter avhendingsloven. Det er påregnelig med noen feil ved boligen på grunn av alder, slitasje, osv., og det som er opplyst ved salget, er naturligvis ikke mangler. Jo eldre boligen er, desto vanligere er det å avdekke feil. Det er svært viktig å lese salgsoppgaven nøye. Hvis det er gitt konkrete risikoopplysninger om bestemte bygningsdeler, er det påregnelig å måtte utbedre disse og denne kostnaden må kjøper dekke selv.

Hvis du har boligkjøperforsikring hos HELP, vil våre advokater hjelpe deg med å vurdere om du kan rette et krav mot selger/selgers boligselgerforsikringsselskap. Dersom det er sannsynlig at du vil nå frem med et krav, forfølger vi saken for deg til den er løst.



Et hjem er mer verdt enn et hus, og et hus er mer enn bare vegger.

Det er et sted for å skape gode minner
preget av trivsel, omsorg og trygghet.

For oss som jobber med folks hjem hver
eneste dag, er det naturlig å engasjere oss
sammen med SOS-barnebyer for å gi flere
barn et trygt og godt hjem.

For hvert hjem vi formidler, gir vi derfor
100 kroner til SOS-barnebyers arbeid.

aktiv. +  **SOS
BARNEBYER**

Et trygt valg

Har du funnet drømmeboligen?

Vi hjelper deg med både råd og finansiering, slik at du har alt på plass for en trygg og god bolighandel.

RØRVIK:



ANDREAS
KARLSEN

Avdelingsbanksjef
Tlf. 992 66 806
aka@grong-sparebank.no



IDA
GULLIKSEN

Kunderådgiver
Tlf. 991 00 071
igu@grong-sparebank.no



TONE
INGEBRIGTSEN

Kunderådgiver
Tlf. 917 35 327
tin@grong-sparebank.no

Grong Sparebank er til stede for deg
som kunde, og for nærmiljøet.



VERDENS BESTE LOKALBANK – DER DU ER

Forbrukerinformasjon om budgivning

Sist oppdatert med virkning fra 1. januar 2014, i forbindelse med ikrafttredelse av endringer i eiendomsmeglingsforskriften.

Informasjonen er utarbeidet av Forbrukerombudet, Forbrukerrådet, Den Norske Advokatforening ved Eiendomsmeglingsgruppen, Eiendomsmeglerforetakenes Forening og Norges Eiendomsmeglerforbund, på grunnlag av blant annet forskrift om eiendomsmegling § 6-3 og § 6-4.

Nedenfor gis en oversikt over de retningslinjer som forbrukermyndighetene og organisasjonene anbefaler benyttet ved budgivning på eiendommen. Avslutningsvis gis også en kort oversikt over de viktigste rettsreglene tilknyttet budgivning.

Før det legges inn bud på eiendommen oppfordres budgiver til å sette seg inn i all relevant informasjon om eiendommen, herunder eventuell salgsoppgave og teknisk rapport med vedlegg.

Gjennomføring av budgivning

1. På forespørsel vil megler opplyse om aktuelle bud på eiendommen, herunder om relevante forbehold.
2. Alle bud skal inngis skriftlig til megler, som formidler disse videre til oppdragsgiver. Kravet til skriftlighet gjelder også budforhøyelser og motbud, aksept eller avslag fra selger. Før formidling av bud til oppdragsgiver skal megler innhente gyldig legitimasjon og signatur fra budgiver. Kravet til legitimasjon og signatur er oppfylt for budgivere som benytter e-signatur, eksempelvis BankID eller MinID. Med skriftlige bud menes også elektroniske meldinger som e-post og SMS når informasjonen i disse er tilgjengelig også for ettertiden.
3. Et bud bør inneholde eiendommens adresse (eventuelt gnr/bnr), kjøpesum, budgivers kontaktinformasjon, finansieringsplan, akseptfrist, overtakelsesdato og eventuelle forbehold som for eksempel usikker finansiering, salg av nåværende bolig ol. Normalt vil ikke et bud med forbehold bli akseptert før forbeholdet er avklart. Konferer gjerne med megler før bud gis.
4. Megler skal legge til rette for en forsvarlig avvikling av budrunden. I forbrukerforhold (dvs. der oppdragsgiver er forbruker) skal megleren ikke formidle bud med kortere akseptfrist enn kl. 12.00 første virkedag etter siste annonserte visning. Etter denne fristen bør budgivere ikke sette en kortere akseptfrist enn at megler har mulighet til, så langt det er nødvendig, å orientere oppdragsgiver, budgivere og øvrige interessenter om bud og forbehold. Det bør ikke gis bud som diskriminerer eller utelukker andre budgivere. Dersom bud inngis med en frist som åpenbart er for kort til at megleren kan avvikle budrunden på en forsvarlig måte som sikrer oppdragsgiver og interessenter et tilstrekkelig grunnlag for sine handlingsvalg, vil megler fraråde budgiver å stille slik frist.
5. Megleren vil uoppfordret gi sin vurdering av det enkelte bud overfor oppdragsgiveren, når budet er gitt innenfor fristene i punkt 4.
6. Megleren skal så langt det er nødvendig og mulig holde budgiverne skriftlig orientert om nye og høyere bud og eventuelle forbehold. Megler skal så snart som mulig bekrefte skriftlig overfor budgivere at budene deres er mottatt.
7. Etter at handel har kommet i stand, eller dersom en budrunde avsluttes uten at handel er kommet i stand, kan en budgiver kreve kopi av budjournalen i anonymisert form.
8. Kopi av budjournal skal gis til kjøper og selger uten ugrunnet opphold etter at handel er kommet i stand. Dersom det er viktig for budgiver å bevare sin anonymitet, bør budet fremmes gjennom fullmektig.

Viktige avtalerettslige forhold

1. Det eksisterer ingen angrerett ved salg/kjøp av fast eiendom.
2. Når et bud er innsendt til megler og han har formidlet innholdet i budet til selger (slik at selger har fått kunnskap om budet), kan budet ikke kalles tilbake. Budet er da bindende for budgiver frem til akseptfristens utløp, med mindre budet før denne tid avslås av selger eller budgiver får melding om at eiendommen er solgt til en annen (man bør derfor ikke gi bud på flere eiendommer samtidig dersom man ikke ønsker å kjøpe flere enn en eiendom).
3. Selger står fritt til å forkaste eller akseptere ethvert bud, og er for eksempel ikke forpliktet til å akseptere høyeste bud.
4. Når en aksept av et bud har kommet frem til budgiver innen akseptfristens utløp er det inngått en bindende avtale.
5. Husk at også et eventuelt bud fra selger til kjøper (såkalte "motbud"), avtalerettslig er et bindende tilbud som medfører at det foreligger en avtale om salg av eiendommen dersom budet i rett tid aksepteres av kjøper.

For eiendommen:

Adresse: Nordgutvikveien 625
7993 GUTVIK

Meglerforetak: Aktiv Eiendomsmegling
Saksbehandler: Anniken Waagø

Telefon: 971 29 762
E-post: anniken.waago@aktiv.no

Oppdragsnummer:

Undertegnede gir herved følgende bud på ovennevnte eiendom:

Kjøpesum: Kr. _____**Beløp med bokstaver:** Kr. _____

+ omkostningert iht. opplysninger i salgsoppgaven

Dette budet er bindende for undertegnede frem til og med den: _____ Kl. _____

Dersom annet ikke er angitt gjelder budet til kl. 15.00 første virkedag etter siste annonserte visning. I forbrukerforhold vil bud med kortere akseptfrist enn til kl. 12.00 første virkedag etter siste annonserte visning ikke bli viderefordlet til selger.

Eventuelle forbehold: _____

Undertegnede er kjent med at selger står fritt til å godta eller forkaste ethvert bud. Likeledes er undertegnede klar over at budet er bindende for budgiver når det er kommet til selgers kunnskap. Handelen er juridisk bindende for begge parter dersom budet aksepteres innen akseptfristen. Undertegnede er kjent med at budjournalen vil bli forelagt kjøper og selger når handel er sluttet.

Ønsket overtakelsesdato: _____

Budet baseres på opplysninger og salgsvilkår som fremkommer av salgsoppgave datert: _____

Kjøpet vil bli finansiert slik:

Låneinstitusjon: _____ Referanse og tlf nr.: _____

Lånt kapital: _____ Kr.: _____

Egenkapital: _____ Kr.: _____

Totalt: _____ Kr.: _____

Egenkapital består av: Salg av nåværende bolig eller fast eiendom Disponibelt kontantbeløp (bankinnskudd)Jeg gir bud som: Forbruker Ledd i næringsvirksomhet / juridisk person (selskap)Jeg samtykker til bruk av elektronisk kommunikasjon: Ja Nei

Navn: _____

Navn: _____

Fødselsnr. (11 siffer): _____

Fødselsnr. (11 siffer): _____

Adresse: _____

Adresse: _____

Postnr.: _____ Sted: _____

Postnr.: _____ Sted: _____

Tlf.: _____ E-post: _____

Tlf.: _____ E-post: _____

Dato.: _____ Sign: _____

Dato.: _____ Sign: _____

Kopi av legitimasjon

Kopi av legitimasjon

aktiv.
Tar deg videre