

aktiv.



Grønnlien 12C, 5055 BERGEN

**Flott rekkehus over tre plan med
terrasse, hage og nydelig utsikt
mot byfjellene. Kjøkken fra 2022.
Tak skiftet i 2025.**



Eiendomsmegler | Partner

Emil Hauger

Mobil 938 15 136

E-post emil.hauger@aktiv.no

Aktiv Bergen Vest

Sjøkrigsskoleveien 15, 5165 LAKSEVÅG. TLF. 55 59 05 00

Nøkkelinformasjon

Prisant.: Kr 5 190 000,-
Omkostn.: Kr 131 140,-
Total ink omk.: Kr 5 321 140,-
Selger: Samiel King Zemichael

Salgsobjekt: Rekkehus
Eierform: Eierseksjon
Byggeår: 1955
BRA-i/BRA Total 122/122 kvm
Tomtstr.: 867 kvm
Soverom: 3
Antall rom: 4
Gnr./bnr. Gnr. 159, bnr. 903
Snr. 3
Oppdragsnr.: 1505260147

Velkommen!

Aktiv Eiendomsmegling v/ Emil Hauger har gleden av å presentere Grønnlien 12C! Dette er et flott rekkehus over 3 plan med sentral beliggenhet. Fra boligen har man nydelig utsikt over byfjellene. Rekkehuset er oppgradert de siste årene.

Kort fortalt:

3 soverom

Tak skiftet i 2025

Markterrasse på ca. 30 m² oppført i 2025

Kjøkken fra 2022

Varmepumpe fra 2024

Vedovn i stue

Nytt elektrisk anlegg i hovedetasjen fra 2022

Området:

Fine turmuligheter i området med bl.a. Løvtien og Løvstakken

Kort vei til busstopp

Nærhet til sentrum og studiesteder som BI, UIB, HVL mm.



Innhold

Nøkkelinformasjon	2
Om eiendommen	4
Tilstandsrapport	19
Egenerklæring	40
Andre vedlegg	47
Nabolagsprofil	60
Budskjema	69

Om eiendommen

Om boligen

Areal

BRA - i: 122 kvm

BRA totalt: 122 kvm

TBA: 30 kvm

Bruksareal fordelt på etasje

Kjeller

BRA-i: 39 kvm Godkjent som bodareal - Kjellerstue, bad, vaskerom

1. etasje

BRA-i: 42 kvm Entré, stue/kjøkken, trapperom

2. etasje

BRA-i: 41 kvm Gang, bad, soverom - 8.1m², soverom - 9.1m², soverom - 12.4m²

TBA fordelt på etasje

Kjeller

30 kvm Terrasse

Tomtetype

Eiet

Tomtestørrelse

867 kvm

Tomtebeskrivelse

Felles eiet tomt. Opparbeidet tomt med terrengfall fra grunnmur.

Beliggenhet

I Grønningen 12C får du det beste av to verdener – en sentral beliggenhet i veletablerte og attraktive omgivelser, samtidig som du har naturen som nærmeste nabo. Her ligger alt til rette for både effektive hverdager og innholdsrike fridager.

Hverdagslogistikken blir enkel når dagligvarebutikker som søndagsåpne Snarkjøp og Kiwi Bøhmergaten ligger kun få minutters gange unna. Frister det mer med en middag ute, finner du populære og kritikerroste spisesteder på Danmarks plass, som Bien

Snackbar, JAJA Restaurant & Bar og Peppes Pizza, kun en kort spasertur unna. Og skulle du ønske enda flere valgmuligheter, er det bare å ta turen inn til sentrum – med alt av servicetilbud, shopping, kultur og uteliv som forventes i Norges nest største by.

Kollektivtilbudet er svært godt, med gangavstand til både buss og Bybanen. Enten du pendler til jobb eller studier, kommer du deg raskt og effektivt frem.

For studenter er beliggenheten ideell, med kort vei til flere av byens mest populære studiesteder. Flere av Bergens største arbeidsplasser ligger også i umiddelbar nærhet, som Kronstadparken, Solheimsviken, Media City Bergen, Haukeland universitetssjukehus, Ulriksdal, Odontologen og Haraldsplass.

Er du glad i tur og trening, vil du virkelig sette pris på nærheten til Løvtien – en av Bergens mest populære turveier. Her kan du gå langs foten av Løvtakken og nyte spektakulær utsikt over Byfjorden og Bergensdalen. Den nye gangbroen, 130 meter over havet, gir deg en helt unik naturopplevelse. Løvtakken ligger rett bak boligen, og fra toppen får du panoramautsikt over Bergen sentrum. Ønsker du heller en treningsøkt innendørs, ligger både Sats og Next kun en kort oppvarmingstur unna.

Adkomst

Se vedlagte kart. Det vil bli satt opp visningsskilt ved fellesvisninger.

Bebyggelsen

Boligen ligger i et område med tilsvarende bebyggelse.

Bygningssakkyndig

Daniel Ulvatn

Type rapport

Tilstandsrapport

Byggemåte

Utvendig:

Taktekking: Taktekkingen er av betongtakstein. Taket er besiktiget med drone.

Nedløp og beslag: Takrenner og nedløp i lakkert aluminium.

Veggkonstruksjon: Veggene har trekonstruksjon av ukjent utførelse. Fasaden er kledd med liggende bordkledning.

Takkonstruksjon/Loft: Takkonstruksjonen har sperrekonstruksjon.

Vinduer: Bygningen har malte trevinduer med 2-lags glass. Vinduer med noe varierende alder.

Takvinduer : Bygningen har malte trevinduer med 2-lags glass.

Dører: Bygningen har malt hovedytterdør og malt balkongdør i tre.

Balkonger, terrasser og rom under balkonger: Det er 2 terrasser med tilkomst fra kjeller, oppmålt til ca 10m² og 20 m².

Innvendig:

Etasjeskille/gulv mot grunn: Etasjeskiller er av trebjelkelag. Gulvet er kontrollert for høydeavvik med laser.

Etasjeskille/gulv mot grunn : Etasjeskiller er av trebjelkelag. Gulvet er kontrollert for høydeavvik med laser.

Pipe og ildsted: Boligen har mursteinspipe og vedovn.

Rom Under Terreng: Gulvet er av betong. Veggene har betong/mur. Hulltaking er ikke foretatt. Rommet har en konstruksjon som gjør hulltaking unødvendig.

Tomteforhold:

Byggegrunn: Det er byggegrunn av fjell.

Fuktsikring og drenering: Dreneringen er fra 1955.

Grunnmur og fundamenter: Bygningen har betonggrunnmur.

Terrengforhold: Opparbeidet tomt med terrengfall fra grunnmur.

Utvendige vann- og avløpsledninger: Utvendige avløpsrør er av ukjent type Det er offentlig avløp via private stikkledninger Utvendige vannledninger er av ukjent type Det er offentlig vannforsyning via private stikkledninger.

Innhold

Vi starter i boligens hovedetasje (1. etasje), hvor man kommer inn i en gang med god plass til å henge fra seg yttertøy og sette fra seg sko. I gangen er det installert varmepumpe som sørger for et godt inneklima året rundt.

Boligen har en åpen stue- og kjøkkenløsning som gir god utnyttelse av arealet. I stuen er det god plass til både sitte- og spisegruppe. Store vindusflater gir godt med naturlig lys i rommet. Fra stuen kan man nyte nydelig utsikt over byfjellene. På kalde kvelder varmer vedovnen i stuen godt.

Kjøkkenet ble pusset opp i 2022 og har innredning fra IKEA med glatte fronter og benkeplate i laminat. Av integrerte hvitevarer finner man kjøl-/fryseskap, oppvaskmaskin, platetopp, mikrobølgeovn og stekeovn. Her er det godt med både skap- og benkeplass.

Fra 1. etasje går turen videre opp til boligens 2. etasje, hvor man finner tre soverom og bad. Hovedsoverommet er av god størrelse og kan enkelt innredes med dobbeltseng og tilhørende møblement som nattbord og kommode. De to andre soverommene er også romslige og kan benyttes som barnerom, gjesterom eller hjemmekontor ved behov.

Badet inneholder baderomsinnredning med nedfelt servant, høyskap, vegghengt toalett og dusjvegger. Det er varmekabler i gulv.

I underetasjen er i dag innredet som TV-stue, bad og vaskerom. Det gjøres

oppmerksom på at underetasjen er godkjent som bodareal og tørkerom. Se punktet «ferdigattest» for ytterligere informasjon. Badet ble oppført i 2022 av fagfolk. Det foreligger dokumentasjon på arbeidet, men bruksendring fra bodareal til våtrom er ikke omsøkt. Badet er utstyrt med baderomsinnredning med nedfelt servant, vegghengt toalett, dusjvegger og opplegg for vaskemaskin.

Fra underetasjen er det utgang til boligens markterrasse og uteområde. Terrassen måler ca. 30 m² og kan enkelt innredes med utemøbler. Perfekt for fine sommerdager.

Boligen har også et uinnredet loft.

Standard

Eiendommen er gjennomgått av en bygningskyndig og det er utarbeidet en tilstandsrapport. Denne er vedlagt salgsoppgaven. Nedenfor følger informasjon om forhold som har fått TG 2 og TG 3.

Forhold som har fått TG2:

Vinduer: Vinduene fremstår i god stand. Over halvparten av forventet levetid er passert, og det gis TG2 basert på alder og normal slitasje.

Overflater: Det gjenstår noe arbeid på overflater på befaringstidspunkt. Sparkling og maling på loft, noe belistning.

Konsekvens/tiltak: Selger opplyser om at arbeid skal ferdigstilles før visning.

Etasjeskille/gulv mot grunn: Det er målt høydeforskjell på mellom 15-30 mm gjennom hele rommet. Tilstandsgrad 2 gis med bakgrunn i standardens krav til godkjente måleavvik.

2.Etasje - Bad - 2.9m² - Overflater vegger og himling: Over halvparten av forventet levetid er passert på overflater.

2.Etasje - Bad - 2.9m² - Overflater Gulv: Det er påvist at høydeforskjell fra topp slukrist til gulv/synlig topp membran ved dørterskel er mindre enn 25 mm. Over halvparten av forventet levetid er passert på overflater.

2.Etasje - Bad - 2.9m² - Sluk, membran og tettesjikt: Mer enn halvparten av forventet brukstid er passert på membranløsningen.

Konsekvens/tiltak: Smøremembran har en naturlig aldringsprosess i form av kjemisk uttørking. Normal forventet levetid på smøremembran er 10-20 år. Ved å etablere tett dusjkabinett vil badet kunne vare i flere år enn den antatte gjenstående levetiden.

Vannledninger - bad på loft : Mer enn halvparten av forventet brukstid er passert på innvendige vannledninger.

Fuktsikring og drenering: Mer enn halvparten av forventet levetid på drenering er overskredet.

Konsekvens/tiltak: Overvåk tilstanden jevnlig. For å få tilstandsgrad 0 eller 1 må dreneringen skiftes ut, men tidspunktet for når dette er nødvendig er vanskelig å si noe om. Bruken av underetg/kjeller vil og være avgjørende.

Utvendige vann- og avløpsledninger: Mer enn halvparten av forventet brukstid er passert på utvendige avløpsledninger. Mer enn halvparten av forventet brukstid er passert på utvendige vannledninger.

Helse, miljø og sikkerhet:

Åpninger i rekkverk på balkong eller terrasse er ikke i henhold til krav i dagens forskrifter.

Det er ikke foretatt radonmålinger, og bygget er heller ikke utført med radonsperre.

Det er ikke montert rekkverk på utvendige trapper.

Det mangler håndløper på vegg i det innvendige trappeløpet.

Rekkverket på balkong eller terrasse er for lavt i forhold til dagens krav.

Innbo og løsøre

Bransjens liste over løsøre og tilbehør legges til grunn for salget dersom ikke annet fremkommer av salgsoppgaven. Listen følger vedlagt salgsoppgaven. Det er full avtalefrihet om hva som skal følge med bolig og fritidsbolig ved salg. Hvis hvitevarer og/eller annet teknisk utstyr medfølger, gis det ingen garantier i forhold til tilstand, funksjonalitet og levetid på disse.

Hvitevarer

Kun hvitevarer som er spesifikt angitt i salgsoppgaven, følger med. Dette gjelder uavhengig av om hvitevaren(e) eventuelt kan anses som integrerte.

Parkering

Parkering i offentlig gate etter gjeldende bestemmelser.

Radonmåling

Det gjøres oppmerksom på utleiers plikt til å radonmåle utleieenheter. Målt årsmiddelverdi skal være under 200 Bq/m³ (becquerel per kubikkmeter) i oppholdsrom. I tillegg skal tiltak for å redusere radonnivået alltid gjennomføres dersom det overstiger 100 Bq/m³. Selger har ikke foretatt radonmåling. Interessenter gjøres oppmerksom på at det som resultat av fremtidige målinger, vil kunne bli nødvendig å treffe radonreducerende tiltak. Slike eventuelle tiltak vil da måtte bekostes og utføres av kjøper.

Diverse

Etter eierseksjonsloven § 23 kan ingen kjøpe en boligseksjon hvis kjøpet fører til at man, direkte eller indirekte, blir eier av flere enn to boligseksjoner i

eierseksjonssameiet. Begrensningen gjelder ikke kjøp av fritidsboliger. Det finnes også enkelte andre unntak i bestemmelsen.

Foretaket samarbeider med følgende foretak som tilbyr produkter eller tjenester i forbindelse med oppdraget:

- Help forsikring leverer boligkjøperforsikring
- Fremtind leverer boligselgerforsikring
- Banker i Eika-alliansen
- Leverandører knyttet til Overo (for eksempel tilbud fra strømleverandører)

Energi

Oppvarming

Varmepumpe i entre. Vedovn i stue. Elektrisk oppvarming: Varmekabler på våtrom.

Informasjon om strømforbruk

Selger har gjort avtale om Norgespris for strøm. Avtalen er bindende, følger eiendommen (målepunktet) og løper til og med 31.12.2026. Les mer hos NVE - www.nve.no

Energimerke

G

Informasjon om energiklasse

Alle som skal selge eller leie ut eiendom må som hovedregel energimerke boligen og fremskaffe en energiattest. Unntak gjelder blant annet for frittstående bygninger med bruksareal på mindre enn 50 m². Det er eier som plikter å fremlegge energiattest og eier er selv ansvarlig for at opplysningene er riktige. For ytterligere informasjon se www.enova.no/nb/energimerking/energimerk-din-bolig. Dersom eier har energimerket boligen vil komplett energiattest fås ved henvendelse til megler.

Økonomi

Total prisantydning eksklusiv omkostninger

Kr 5 190 000

Omkostninger kjøper

5 190 000 (Prisantydning)

Omkostninger

129 750 (Dokumentavgift)

300 (Panteattest kjøper)

545 (Tinglysningsgebyr pantedokument)

545 (Tinglysningsgebyr skjøte)

11 900 (Boligkjøperforsikring - fem års varighet (valgfritt))
2 800 (Advokatforsikring for boligeiere - ett års varighet (valgfritt))

131 140 (Omkostninger totalt)
143 040 (med Boligkjøperforsikring - fem års varighet)
145 840 (med Boligkjøperforsikring inkludert ett år med Advokatforsikring for boligeiere)

5 321 140 (Totalpris. inkl. omkostninger)
5 333 040 (Totalpris. inkl. omkostninger (med Boligkjøperforsikring - fem års varighet))
5 335 840 (Totalpris. inkl. omkostninger (med Boligkjøperforsikring inkludert ett år med Advokatforsikring for boligeiere))

Regnestykket forutsetter at det kun tinglyses ett pantedokument og at eiendommen selges til prisantydning. Det tas forbehold om endringer i offentlige avgifter/gebyrer.

Kommunale avgifter

Kr 19 799 for år 2026

Informasjon om kommunale avgifter

De kommunale avgiftene omfatter vann- og avløpsgebyr, renovasjonsgebyr samt feie- og tilsynsavgift. Det gjøres oppmerksom på at det kan forekomme variasjon i avgiftene som følge av forbruk og eventuelle kommunale endringer av gebyr/avgift

Informasjon om eiendomsskatt

Eiendomsskatten ved forrige beregning var kr 5 918,-. Det gjøres oppmerksom på at det kan komme endringer i regelverket knyttet til eiendomsskatt. Beregning av eiendomsskatt vil kunne avhenge av om boligen er primær- eller sekundærbolig. Beløpet er inkludert i kommunale avgifter.

Formuesverdi primærbolig

Kr 1 080 878 for år 2024

Formuesverdi sekundærbolig

Kr 4 323 511 for år 2024

Informasjon om formuesverdi

Stortinget har vedtatt en ny modell for beregning av formuesverdi for bolig. Den nye utregningsmodellen beregner boligverdier basert på grunnkretser i stedet for kommuner, og skal benyttes fra og med inntektsåret 2026.

Dette kan medføre at markedsverdien settes høyere eller lavere enn tidligere, og

innebærer at både selger og megler kan benytte tall som ikke nødvendigvis er oppdaterte på tidspunktet for utarbeidelse av salgsoppgaven. Det tas derfor forbehold om at formuesverdien kan bli endret og eventuelt øke ved endelig fastsettelse i skatteåret.

For primærbolig utgjør formuesverdien 25 prosent av beregnet markedsverdi opptil 10 millioner, og deretter 70 prosent av den delen som overstiger dette beløpet. For sekundærbolig utgjør formuesverdien 100 prosent av beregnet markedsverdi.

Ytterligere informasjon finnes på skatteetaten.no.

Kjøper bærer risikoen for eventuell skatteøkning.

Andre utgifter

Utover det som er nevnt under punktet «Felleskostnader» og "kommunale avgifter", påløper kostnader til for eksempel strøm, innboforsikring, innvendig vedlikehold og abonnement til tv og internett.

Tilbud om lånefinansiering

Aktiv Eiendomsmegling samarbeider med sparebankene i Eika Alliansen om formidling av finansielle tjenester. Ta gjerne kontakt med megler for formidling av et uforpliktende tilbud om finansiering. Meglerforetaket kan motta provisjon ved formidling av finansielle tjenester.

Boenheten

Eierbrøk

1/4

Sameiet

Sameienavn

Sameiet Grønnlien 12

Om sameiet

Boligen er tilknyttet sameiet Grønnlien 12, som består av fire seksjoner. Sameiet har enkel drift, og det foreligger ikke regnskap. Det betales ikke felleskostnader, og hver seksjon har egen bygningsforsikring.

Styreleder opplyser at det per i dag ikke er planlagt arbeid som vil medføre kostnader for ny eier. Dersom det på et senere tidspunkt vedtas tiltak eller arbeid i sameiet, vil kostnadene fordeles etter eierbrøk og belastes den enkelte seksjon.

Tomten er felles, men hver seksjon har enerett til sin egen parsell – én på fremsiden og

én på baksiden av huset. Seksjonseier er selv ansvarlig for drift og vedlikehold av sin parsell. Alle sameierne har rett til å ferdes rundt huset.

Styregodkjennelse

Det kreves ikke styregodkjenning. Styret skal informeres om overdragelser.

Vedtekter/husordensregler

Vi oppfordrer alle til å sette seg inn i gjeldende vedtekter. Dokumentene følger vedlagt i salgsoppgaven.

Offentlige forhold

Eiendommens betegnelse

Gårdsnummer 159, bruksnummer 903, seksjonsnummer 3 i Bergen kommune.

Tinglyste heftelser og rettigheter

På eiendommen er det tinglyst følgende heftelser og rettigheter som følger eiendommens matrikkel ved overskjøting til ny hjemmelshaver:

4601/159/903/3:

22.04.2002 - Dokumentnr: 12333 - Seksjonering

Opprettet seksjoner:

Snr: 3

Formål: Bolig

Sameiebrøk: 1/4

01.01.2020 - Dokumentnr: 1522875 - Omnummerering ved kommuneendring

Tidligere: Knr:1201 Gnr:159 Bnr:903 Snr:3

Ferdigattest/brukstillatelse

Det foreligger ferdigattest datert 15.04.1957. Tiltaket gjelder 2-etasjers trehus. At ferdigattest foreligger er likevel ingen garanti for at det ikke er utført søknadspliktige tiltak, uten at dette er omsøkt.

Det er mottatt byggetegninger fra kommunen datert 07.01.1954. Disse avviker fra dagens faktiske forhold på følgende punkter:

Kjeller: Arealet i kjelleren er opprinnelig godkjent som bodareal og tørkerom. I dag er etasjen innredet som TV-stue, vaskerom og bad. Bruksendring fra bodareal til oppholdsrom (TV-stue), samt etablering av våtrom (bad og vaskerom), er ikke omsøkt.

Avvikene nevnt over anses som lovlighetsmangler. En lovlighetsmangel innebærer et avvik mellom tillatt bruk og faktisk bruk. Konsekvensene kan være at kommunen gir pålegg om tilbakeføring/rivning eller krever retting. Kommunen kan også ilegge tvangsmulkt frem til forholdene er brakt i orden.

Kjøper påtar seg risikoen både for fremtidig bruk og eventuelle pålegg relatert til dette, herunder risikoen for om bruken ikke lar seg godkjenne, og alle kostnader forbundet med dette.

1.etasje: Kjøkkenet har tidligere vært et separat rom. I dag er veggene fjernet, og kjøkkenet er innlemmet i en åpen stue- og kjøkkenløsning. Deler av entréen har tidligere vært garderobesrom.

Konferer megler.

Ferdigattest/brukstillatelse datert

15.04.1957.

Vei, vann og avløp

Offentlig vei, vann og avløp.

Regulerings- og arealplaner

Eiendommen ligger i et område regulert til bolig iht. reguleringsplan på grunnen.

PlanID: 10510000

Plannavn: ÅRSTAD. SØNDRE SKOGVEIEN OG BLEKENBERG

Ikrafttrådt: 05.06.1950

Dekningsgrad: 100,0 %

I kommuneplanen er eiendommen avsatt til bebyggelse og anlegg, ytre fortettingssone.

Hensynssoner Angitt hensyn - kulturmiljø i kommuneplanen: Solheim, 100%

Hensynssoner Faresone i kommuneplanen: Luftkvalitet - gul sone, 100%

Planer i nærheten av eiendommen:

PlanID: 71740000

Plannavn: Kommuneplanens arealdel KPA 2027

Status: Planlegging igangsatt

PlanID: 17120000

Plannavn: ÅRSTAD/FYLLINGSDALEN/LAKSEVÅG. GNR 16 MFL., TURVEI
RIPLEGÅRDEN - LANGE GÅRDEN

Status: Eldre reguleringsplan, datert 19.2007.

Planens formål er å avklare arealbruk og det juridiske grunnlaget for etablering av turvei mellom Riplegården og Langegården.

Eiendommen er berørt av Eviny Termo AS sitt konsesjonsområde for fjernvarmeanlegg.

Adgang til utleie

Det følger av eierseksjonsloven § 24 at korttidsutleie av hele boligseksjonen i mer enn 90 døgn årlig ikke er tillatt. Bestemmelsen gjelder ikke for fritidsboliger. Med korttidsutleie menes utleie inntil 30 døgn sammenhengende. Grensen på 90 døgn kan fravikes i vedtektene og kan i så fall settes til mellom 60 og 120 døgn. Slik beslutning krever et flertall på minst to tredjedeler av de avgitte stemmene på årsmøtet. Ta kontakt med megler dersom du ønsker kopi av vedtektene for nærmere informasjon om hvilke vedtak som er fattet i dette sameiet om korttidsleie.

Legalpant

De andre sameierne har panterrett i seksjonen for krav mot sameieren som følger av sameieforholdet. Pantekravet kan ikke overstige et beløp som for hver bruksenhet svarer til 2 G (folketrygdens grunnbeløp). Kommunen har legalpant i eiendommen for forfalte krav på eiendomsskatt, og kommunale avgifter/gebyrer.

Kontraktsgrunnlag

Kjøpsbetingelser

Eiendommen skal overleveres til kjøper i tråd med det som er avtalt. Det er viktig at kjøper setter seg grundig inn i alle salgsdokumentene, herunder salgsoppgave, tilstandsrapport og selgers egenerklæring. Kjøper anses kjent med forhold som er tydelig beskrevet i salgsdokumentene. Forhold som er beskrevet i salgsdokumentene kan ikke påberopes som mangler. Dette gjelder uavhengig av om kjøper har lest dokumentene. Alle interessenter oppfordres til å undersøke eiendommen nøye, gjerne sammen med fagkyndig, før bud inngis. Kjøper som velger å kjøpe usett, kan som hovedregel ikke gjøre gjeldende som mangel noe kjøper burde blitt kjent med ved undersøkelse av eiendommen, eller som er tydelig beskrevet i salgsdokumentene. Hvis noe trenger avklaring, anbefaler vi at kjøper rådfører seg med eiendomsmegler eller en fagkyndig før det legges inn bud.

Kjøper har krav på at eiendommen er i henhold til avtalen. Hvis det ikke er avtalt noe særskilt, kan eiendommen ha en mangel dersom den ikke er slik kjøper må kunne forvente ut ifra blant annet boligens alder, type og synlige tilstand. Det samme gjelder hvis det er holdt tilbake eller gitt uriktige opplysninger om eiendommen som ikke er rettet i tide på en tydelig måte, og man må gå ut fra at opplysningen har virket inn på avtalen. En bolig som har blitt brukt i en viss tid, har vanligvis blitt utsatt for slitasje, og skader kan ha oppstått. Slik bruksslitasje må kjøper regne med, og det kan avdekkes enkelte forhold etter overtakelse som gjør utbedringer nødvendig. Normal slitasje og skader som trenger utbedring, er innenfor hva kjøper må forvente, og vil ikke utgjøre en mangel.

Boligen kan også ha en mangel hvis opplyst areal avviker fra faktisk størrelse. Avviket må være minst 2 prosent, og minst 1 kvadratmeter. Det er likevel ikke en mangel dersom selger godtgjør at kjøperen ikke la vekt på opplysningen, jf. avhendingsloven §

3-3 (2).

Ved beregning av et eventuelt prisavslag eller erstatning, må kjøper selv dekke tap/kostnader opp til et beløp på kr 10 000 (egenandel). Egenandel kommer først på tale når det er konstatert mangel ved eiendommen.

Hvis kjøper ikke er forbruker, selges eiendommen "som den er", og selgers ansvar er da begrenset, jf. avhl. § 3-9, første ledd 2. pkt. Avhl. § 3-3 (2) fravikes, og hvorvidt et innendørs arealavvik karakteriseres som en mangel vurderes etter avhl. § 3-8.

Informasjon om kjøpers undersøkelsesplikt, herunder oppfordringen om å undersøke eiendommen nøye, gjelder også for kjøpere som ikke anses som forbrukere. Med forbrukerkjøp menes kjøp av eiendom når kjøperen er en fysisk person som ikke hovedsakelig handler som ledd i næringsvirksomhet.

Overtakelse

Overtakelse etter nærmere avtale med selger.

Dersom annet ikke avtales, sendes skjøte/hjemmelsdokument for tinglysing i etterkant av overtakelse.

Budgivning

Budgivning i forbrukerforhold

Budgivere oppfordres til å legge inn bud elektronisk. Dette gjøres på eiendommens hjemmeside på aktiv.no, ved å bruke «Gi bud»-knappen. Ved elektronisk budgivning, samtykker budgiver til elektronisk kommunikasjon. Eiendomsmegler skal legge til rette for en forsvarlig avvikling av budrunden og kan ikke videreformidle bud med en kortere akseptfrist enn kl. 12.00 første virkedag etter siste annonserte visning. Etter klokken 11:30 anbefaler vi akseptfrist på minimum 30 minutter. Bud bør legges inn i god tid før konkurrerende buds akseptfrist utløper. Megler kan ikke formidle bud med forbehold om at budet, eller forbehold i budet (hemmelige bud/hemmelige forbehold), skal holdes skjult for andre budgivere og interessenter.

For øvrig henvises til forbrukerinformasjon om budgivning i salgsoppgaven.

Oppdragsgiver er oppfordret til å ikke ta imot bud direkte fra budgiver, men å henvise budgiver videre til megler. Som kjøper vil du få forelagt kopi av budjournal. Alle bud vil bli gjort kjent for kjøper og selger i handelen. Øvrige budgivere kan be om å få en kopi av budjournal i anonymisert form.

Budgivning utenfor forbrukerforhold

Budgivere oppfordres til å legge inn bud elektronisk. Dette gjøres på eiendommens hjemmeside på aktiv.no, ved å bruke «Gi bud»-knappen. Ved elektronisk budgivning, samtykker budgiver til elektronisk kommunikasjon. Det anbefales at hvert bud har en akseptfrist som muliggjør en forsvarlig avvikling av budrunden. Vi anbefaler minimum

30 minutter akseptfrist. Oppdragsgiver er oppfordret til å ikke ta imot bud direkte fra budgiver, men å henvise budgiver videre til megler. Megler kan ikke formidle bud med forbehold om at budet, eller forbehold i budet (hemmelige bud/hemmelige forbehold), skal holdes skjult for andre budgivere og interessenter.

Opplysningene i salgsoppgaven er godkjent av selger. Alle interessenter oppfordres imidlertid til grundig besiktigelse av eiendommen, gjerne sammen med fagmann før bud inngis.

Etter aksept av bud, vil eiendommens salgssum bli meddelt de som ev. måtte etterspørre denne. Eiendommens salgssum vil bli offentlig tilgjengelig ved overføring av hjemmel.

Betalingsbetingelser

Med mindre annet er avtalt forutsettes det at kjøpesum inkludert omkostninger er innbetalt og disponibelt på meglerforetakets klientkonto innen overtakelse.

Kjøpesummen skal innbetales fra norsk finansinstitusjon og/eller fra kjøpers egen konto i norsk finansinstitusjon.

Det forutsettes av skjøtet tinglyses på ny eier, med mindre det er tatt andre forbehold i budgivningen.

Hvitvaskingsreglene

Megler har plikt til å gjennomføre kundetiltak. Hvis kjøper ikke bidrar til at megler får gjennomført kundetiltak og dette fører til at transaksjonen ikke kan gjennomføres eller blir forsinket, misligholder kjøper avtalen. Etter 30 dager er misligholdet vesentlig. Dette gir selger rett til å heve og gjennomføre deknings salg for kjøpers regning.

Personopplysninger

Personopplysninger blir behandlet i samsvar med personopplysningsloven.

Boligselgerforsikring

Selger har tegnet boligselgerforsikring som dekker selgers ansvar etter avhendingsloven begrenset oppad til 14 millioner kroner. I den forbindelse har selger utarbeidet en egenerklæring som kjøper bør gjøre seg kjent med før budgivning.

Boligkjøperforsikring

Vedlagt i salgsoppgaven følger informasjon om Boligkjøperforsikring og Advokatforsikring for boligeiere fra HELP Forsikring AS. Boligkjøperforsikring er en rettshjelpsforsikring som gir trygghet og profesjonell juridisk hjelp dersom det oppdages uventede feil eller mangler ved boligen de neste fem årene. Boligkjøperforsikring + Advokatforsikring for boligeiere har samme dekning som boligkjøperforsikring, med tillegg av fullverdig advokathjelp på viktige rettsområder i privatlivet. Les mer om begge forsikringene i vedlagt materiell eller på help.no. Det gjøres oppmerksom på at boligkjøperforsikring kun kan tegnes av forbruker.

Meglerforetaket mottar kr 5 600/5 600/5 900 i kostnadsgodtgjørelse, avhengig av boligtype, samt et tillegg på kr 1 000 ved salg av Advokatforsikring for boligeiere.

Meglere vederlag

Det er avtalt provisjonsbasert vederlag tilsvarende 1,10% av kjøpesum for gjennomføring av salgsoppdraget. I tillegg er det avtalt at oppdragsgiver skal dekke:

2 500 Betalingsutsettelse

14 555 Kommunale opplysninger

21 900 Markedspakke

9 000 Oppgjørshonorar

15 000 Tilretteleggingsgebyr

3 500 Visninger/overtakelse per stk.

545 Tinglysingsgebyr pantedokument med urådighet

290 Utlegg utskrift av heftelser/servitutter pr. stk

Det er gitt salgsgaranti på oppdraget. Intet salg - ingen regning.

Ansvarlig megler

Emil Hauger

Eiendomsmegler | Partner

emil.hauger@aktiv.no

Tlf: 938 15 136

Ansvarlig megler bistås av

Emil Hauger

Eiendomsmegler | Partner

emil.hauger@aktiv.no

Tlf: 938 15 136

Oppdragstaker

Aktiv Bergen Vest AS, organisasjonsnummer 930567795

Sjøkrigsskoleveien 15, 5165 LAKSEVÅG

Salgsoppgavedato

24.04.2026

Vedlegg

Tilstandsrapport

Rekkehus

Grønnlien 12C , 5055 BERGEN

BERGEN kommune

gnr. 159, bnr. 903, snr. 3

Sum areal alle bygg: BRA: 122 m² BRA-i: 122 m²



Befaringsdato: 20.04.2026

Rapportdato: 24.04.2026

Oppdragsnr.: 21285-1258

Eiendomsverdi ref nr: KO6446

Autorisert foretak: TBDU AS



Takstmann & Byggmester
Daniel Ulvatn

 NITO

Tilstandsrapporten er gyldig ett år fra rapportdato. Oppstår det skader eller skjer det endringer på eiendommen, bør du som selger be om en oppdatert tilstandsrapport.

Tbdu AS - Takstmann & Byggmester Daniel Ulvatn

Med solid fagkompetanse innen bygg, tilstandsvurdering og teknisk rådgivning leverer Tbdu AS rapporter og tjenester for både bolig og eiendomsmarkedet.

TBDU AS leverer blandet annet følgende tjenester:

Tilstandsrapporter

Vedlikeholdsplaner og tiltaksplaner

Prosjektledelse og teknisk rådgivning

Reklamasjonstakst og uavhengig vurdering ved tvister

Uavhengig kontroll

Fagmann på visning eller overtakelse



Rapportansvarlig

Daniel Ulvatn

Daniel Ulvatn

Uavhengig Takstingeniør

du@tbdu.no

955 50 498



NITO

Takstmann & Byggmester
Daniel Ulvatn

Dette trenger du å vite om tilstandsrapporten



Hva er en tilstandsrapport?

En tilstandsrapport beskriver synlige skader/avvik eller tegn på skader/avvik på boligen. Rapporten fremhever vanligvis ikke positive egenskaper ved boligen.



Hva vurderer en bygningsakkyndig?

Den bygningsakkyndige vurderer boligen ut fra hva man kan forvente av en bygning av samme alder og type. Vurderingen gjøres som regel mot hvordan det var vanlig å bygge og regler som gjaldt da boligen ble oppført (søknadstidspunktet). Forhold som er vanlige for bygningens alder, slik som slitasje etter normal bruk regnes ikke som avvik.



Hva inneholder tilstandsrapporten?

Den bygningsakkyndige undersøker rom og bygningsdeler slik det kommer frem av [Forskrift til avhendingsloven](#). Tilstandsrapporten inneholder bare avvik som den bygningsakkyndige kan se eller kontrollere med enkle hjelpemidler. Det gjøres ikke nærmere undersøkelser slik som åpning av vegger eller andre bygningsdeler. I vegg mot våtrom og rom under terreng kan det borres et hull for å gjøre enkle undersøkelser slik som fuktøk.

Når du kjøper en brukt bolig

Når du kjøper en brukt bolig, er det viktig å være oppmerksom på at dette ikke kan sammenlignes med å kjøpe en ny bolig. Måten boligen ble bygget på kan være annerledes enn i dag. Bygninger svekkes over tid, og utsettes for slitasje blant annet på grunn av bruk og vær og vind. Mange boliger fornyes helt eller delvis, noen i flere omganger, eller det oppføres tilbygg. Særlig for boliger som er pusset opp eller endret, er det viktig å merke seg at fornyelse av overflater ikke nødvendigvis betyr at bygningsdeler under er forbedret.

Vurdering mot byggeregler

Den bygningsakkyndige vil vurdere boligen mot hvordan det var vanlig å bygge og regler som gjaldt på søknadstidspunktet. Den bygningsakkyndige ser etter avvik som har betydning for og som reduserer boligens funksjon og verdi, og som kommer frem av forskrift til avhendingslova.

Tilstandsrapporten beskriver ikke hele boligen

BYGNINGSSAKKYNDIGE SER FOR EKSEMPEL IKKE PÅ

- vanlig slitasje og normal vedlikeholdstilstand
- bagatellmessige forhold som ikke påvirker bygningens bruk eller verdi vesentlig
- skjulte installasjoner
- installasjoner utenfor bygningen
- full funksjonstesting av el- og VVS-installasjoner
- geologiske forhold og bygningens plassering på grunnen
- bygningens planløsning
- bygningens innredning
- løssøre slik som hvitevarer
- utendørs svømmebasseng og pumpeanlegg
- bygningens estetikk og arkitektur
- bygningens lovlighet (bortsett fra bruksendringer, brannceller og forhold som åpenbart kan påvirke helse, miljø og sikkerhet)
- fellesarealer (med mindre boligeier har vedlikeholdsplikt for fellesarealer og dette er kjent for bygningsakkyndig, eller fellesarealet har en særlig tilknytning til boligen).

© iVerdi 2023

Malen til denne rapporten, inkludert standardtekstene fra Verdi er vernet etter åndsverkloven og kan kun benyttes av av kunder hos iVerdi. For andre aktører er eksemplarframstilling av malen og standardtekster, som utskrift og annen kopiering til bruk som grunnlag for tilsvarende rapporter, bare tillatt når det er hjemlet i lov (kopiering til privat bruk, sitat o.l.) eller avtale med iVerdi ([Hjem-iVerdi](#)).

Utnyttelse i strid med lov eller avtale kan medføre erstatnings- og straffeansvar.

Dette trenger du å vite om tilstandsrapporten

Tilstanden vurderes med ulike tilstandsgrader

Tilstanden gir uttrykk for en gitt forventet tilstand, blant annet vurdert ut fra alder og normal bruk. Ved Tilstandsgrad 0 (TG0) og Tilstandsgrad 1 (TG1) gir den bygningssakkyndige normalt ingen begrunnelse for valg av tilstandsgrad. Grunnen er at bygningen eller bygningsdelen da bare har normal slitasje. Ved skjulte konstruksjoner kan alder alene avgjøre tilstandsgrad. Når bygningssakkyndige anbefaler tiltak, for eksempel utbedringer, må brukeren av rapporten vurdere om tiltakene er nødvendige og lønnsomme.

Når den bygningssakkyndige velger tilstandsgrad, baseres vurderingen på faste kriterier som følger av gjeldende bransjestandard for Teknisk tilstandsanalyse ved omsetning av bolig og Forskrift til avhendingslova.



TILSTANDSGRAD 0, TG0: INGEN AVVIK

Bygningsdelen skal være tilnærmet ny, ikke vise tegn på slitasje og det skal være lagt frem dokumentasjon på faglig god utførelse. Det er ingen merknader til delen.



TILSTANDSGRAD 1, TG1: MINDRE AVVIK

Bygningsdelen skal bare ha normal slitasje, og strakstiltak skal ikke anses som nødvendig. Graden kan også brukes når delen er ny, men der dokumentasjon på faglig god utførelse mangler.



TILSTANDSGRAD 2, TG2: VESENTLIGE AVVIK OG MINDRE AVVIK SOM ETTER NS 3600 GIR TG 2

Bygningsdelen skal enten ha feil utførelse, en skade eller symptomer på skade, sterk slitasje eller nedsatt funksjon. Graden gis når bygningsdelen trenger vedlikehold eller tiltak i nær fremtid. Graden skal også brukes når delen er gammel og det er grunn til å varsle om faren for skader på grunn av alderen, eller når det er grunn til å overvåke delen spesielt på grunn av fare for større skader eller følgeskader.



TILSTANDSGRAD 3, TG3: STORE ELLER ALVORLIGE AVVIK

Denne tilstandsgraden brukes ved kraftige tegn på forhold som man må regne med trenger utbedring straks eller innen kort tid. Det er påvist funksjonssvikt eller sammenbrudd.



IKKE UNDERSØKT/IKKE TILGJENGELIG FOR UNDERSØKELSE

Det kan være avvik/skader som ikke er avdekket.

Informasjon om utbedringskostnader

Utbedringskostnadene i rapporten er sjablongmessige anslag basert på observerte forhold som feil, skader eller uregelmessigheter, samt foreslåtte tiltak. Disse anslagene er veiledende, angis i fem intervaller, er basert på generelle erfaringstall, og må ikke forveksles med konkrete pristilbud fra håndverkere eller entreprenører. Faktiske kostnader kan variere betydelig, avhengig av individuelle valg, materialpriser og markedsforhold. For å få en nøyaktig vurdering av utbedringskostnadene anbefales ytterligere undersøkelser og innhenting av flere pristilbud fra kvalifiserte fagfolk. Slike anslag gis for TG3, der dette er mulig.



Tiltak under kr 20 000



Tiltak mellom kr 20 000 – 100 000



Tiltak mellom kr 100 000 – 200 000



Tiltak mellom kr 200 000 – 500 000



Tiltak over kr 500 000

Beskrivelse av eiendommen

Rekkehus - Byggeår: 1955

UTVENDIG

[Gå til side](#)

Taktekkingen er av betongtakstein. Taket er besiktiget med drone. Takrenner og nedløp i lakkert aluminium. Veggene har trekonstruksjon av ukjent utførelse. Fasaden er kledd med liggende bordkledning. Takkonstruksjonen har sperrekonstruksjon. Bygningen har malte trevinduer med 2-lags glass. Vinduer med noe varierende alder. Bygningen har malte trevinduer med 2-lags glass. Bygningen har malt hovedytterdør og malt balkongdør i tre. Det er 2 terrasser med tilkomst fra kjeller, oppmålt til ca 10m2 og 20 m2.

INNENDIG

[Gå til side](#)

Innendig er det gulv av laminat. Veggene har malte plater. Innvendige tak har malte plater og himlingsplater. Overflater ble visuelt kontrollert. Overflater er en skjønnsmessig vurdering og TG er vurdert utifra om det er skader/større slitasje på overflatene. Stedvis noe hakk og merker må forventes i en brukt bolig og kommenteres ikke hvis det ikke er utover det som er å betegne som normal bruksslitasje. Etasjeskiller er av trebjelkelag. Gulvet er kontrollert for høydeavvik med laser. Etasjeskiller er av trebjelkelag. Gulvet er kontrollert for høydeavvik med laser. Boligen har mursteinspipe og vedovn. Gulvet er av betong. Veggene har betong/mur. Hulltaking er ikke foretatt. Rommet har en konstruksjon som gjør hulltaking unødvendig. Boligen har malt tretrapp. Innvendig har boligen malte glatte dører.

VÅTROM

[Gå til side](#)

Bad - 2.9m2
Bad med overflater fra 2010.
Veggene har baderomsplater. Taket har himlingsplater. Gulvet er flislagt. Rommet har elektriske varmekabler. Fall mot sluk er kontrollert med laser. Høydeforskjell fra toppen av sluket til toppen av membranen ved dørterskelen er 2cm .
Det er plastsluk og smøremembran med ukjent utførelse.
Rommet har innredning med nedfelt servant, høyskap, toalett og dusjvegger.
Det er elektrisk styrt vifte.
Hulltaking er ikke foretatt, det er målt via åpning/kanal i vegg.
Ingen avvik målinger.

Bad - 5.8m2

Bad fra 2022.

Veggene har fliser. Taket er malt og har downlights.
Gulvet er flislagt. Rommet har elektriske varmekabler. Fall mot sluk er kontrollert med laser. Høydeforskjell fra toppen av sluket til toppen av membranen ved dørterskelen er 3.5cm.
Det er plastsluk og smøremembran med dokumentert utførelse.
Rommet har innredning med nedfelt servant, veggmontert toalett, dusjvegger og opplegg for vaskemaskin.

Det er elektrisk styrt vifte.

Hulltaking er foretatt uten å påvise unormale forhold. Hulltaking er foretatt fra kjellerstue . Fuktmåling i konstruksjonen ble målt til under 6%

KJØKKEN

[Gå til side](#)

IKEA Kjøkken innredning med glatte fronter. Benkeplaten er av laminat. Det er kjølfryseskap, oppvaskmaskin, platetopp, micro og stekeovn.

Det er kjøkkenventilator med avtrekk ut.

TEKNISKE INSTALLASJONER

[Gå til side](#)

Innvendige vannledninger er av plast (rør i rør). Det er besiktiget i rørskap.

Innvendige vannledninger er av kobber.

Det er avløpsrør av plast.

Boligen har naturlig ventilasjon.

Varmtvannstanken er på ca. 200 liter.

Varmepumpe i entre.

Elektrisk oppvarming:

Varmekabler på våtrom.

VEDR. VURDERING AV ELEKTRISK ANLEGG

El-anlegget er kun enkelt vurdert da dette ikke er takstmannens kompetanseområde. Ved salg anbefales det alltid inspeksjon av autorisert elektriker. Eier av boligen har ansvaret for at det elektriske anlegget til enhver tid er forskriftsmessig, og at det brukes i samsvar med produsentens anvisninger.

Elektriske installasjoner er i dag strengt regulert med tekniske krav til installasjonene og kompetansekrav til de som skal utføre arbeidet.

Det

er bare fagfolk som har de nødvendige kvalifikasjonene etter forskrift

om elektroforetak og kvalifikasjonskrav for arbeid knyttet til elektriske

anlegg og elektrisk kontroll.

TOMTEFORHOLD

[Gå til side](#)

Det er byggegrunn av fjell.

Dreneringen er fra 1955.

Bygningen har betonggrunnmur.

Opparbeidet tomt med terrengfall fra grunnmur.

Utvendige avløpsrør er av ukjent type Det er offentlig avløp via private stikkledninger Utvendige vannledninger er av ukjent type Det er offentlig vannforsyning via private stikkledninger.

Arealer

[Gå til side](#)

Forutsetninger og vedlegg

[Gå til side](#)

Beskrivelse av eiendommen

Lovlighet

[Gå til side](#)

Rekkehus

- Det foreligger godkjente og byggemeldte tegninger, men det er avvik fra disse.

Kjeller er på tegning vist som boder og disponibelt rom.

I 1 etasje er stue og kjøkken vist som 2 rom, men er i dag sammenslått.

Planløsning i 2 etasje stemmer med tegning og dagens bruk.

Sammendrag av boligens tilstand

Fordeling av tilstandsgrader

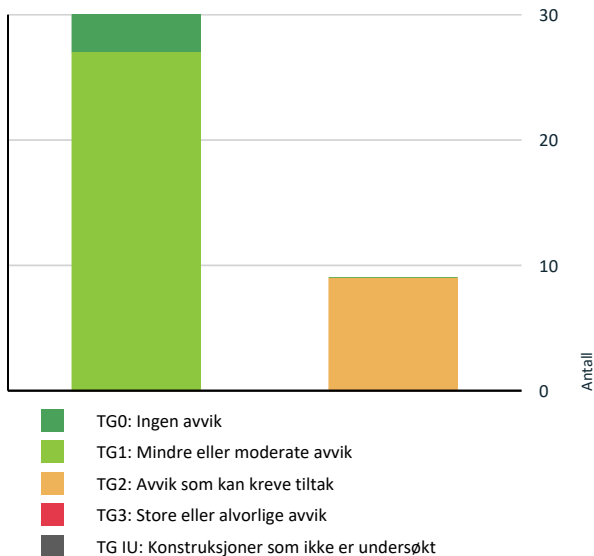

Vil du vite mer om tilstandsgrader? Se side 4.

! Våtrom > 2.Etasje > Bad - 2.9m2 > Overflater vegger og himling [Gå til side](#)

! Våtrom > 2.Etasje > Bad - 2.9m2 > Overflater Gulv [Gå til side](#)

! Våtrom > 2.Etasje > Bad - 2.9m2 > Sluk, membran og tettesjikt [Gå til side](#)

HELSE, MILJØ OG SIKKERHET

Forhold som åpenbart kan medføre fare for helse, miljø og sikkerhet

- ! Åpninger i rekkverk på balkong eller terrasse er ikke i henhold til krav i dagens forskrifter. [Gå til side](#)
- ! Det er ikke foretatt radonmålinger, og bygget er heller ikke utført med radonsperre.
- ! Det er ikke montert rekkverk på utvendige trapper.
- ! Det mangler håndløper på vegg i det innvendige trappeløpet.
- ! Rekkverket på balkong eller terrasse er for lavt i forhold til dagens krav.

Oppsummering av avvik

Vil du vite mer? Se på rommet eller bygningsdelen senere i rapporten.

Rekkehus

! TG 2 AVVIK SOM KAN KREVE TILTAK

! Utvendig > Vinduer [Gå til side](#)

! Innvendig > Overflater [Gå til side](#)

! Innvendig > Etasjeskille/gulv mot grunn [Gå til side](#)

! Tekniske installasjoner > Vannledninger - bad på loft [Gå til side](#)

! Tomteforhold > Fuktsikring og drenering [Gå til side](#)

! Tomteforhold > Utvendige vann- og avløpsledninger [Gå til side](#)

Tilstandsrapport

REKKEHUS



Byggeår
1955

Kommentar
Kilde: Eiendomsverdi

Anvendelse

Standard

Normal standard på bygget ut ifra alder/konstruksjon - jamfør beskrivelse under konstruksjoner.

Vedlikehold

Bygget er jevnlig vedlikeholdt.

UTVENDIG

Taktekking

Punktet må sees i sammenheng med Takkonstruksjon/Loft

Beskrivelse

Taktekkingen er av betongtakstein. Taket er besiktiget med drone.



Nedløp og beslag

Beskrivelse

Takrenner og nedløp i lakkert aluminium.

Veggkonstruksjon

Beskrivelse

Veggene har trekonstruksjon av ukjent utførelse. Fasaden er kledd med liggende bordkledning.

Takkonstruksjon/Loft

Punktet må sees i sammenheng med Taktekking

Beskrivelse

Takkonstruksjonen har sperrekonstruksjon.

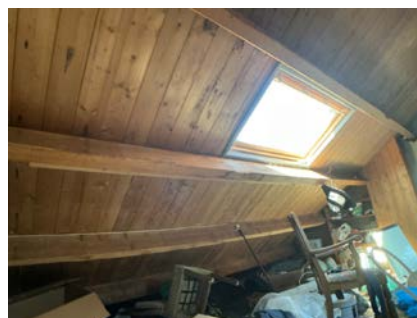

Vinduer

Beskrivelse

Bygningen har malte trevinduer med 2-lags glass. Vinduer med noe varierende alder.

Vurdering av avvik:

- Det er avvik:

Vinduene fremstår i god stand.

Over halvparten av forventet levetid er passert, og det gis TG2 basert på alder og normal slitasje.

Konsekvens/tiltak

- Tiltak:

TG2 er gitt grunnet alder på vinduer, vedlikehold/utskifting av vinduer må påregnes i tiden som kommer.

Tilstandsrapport



TG 1 Takvinduer

Beskrivelse

Bygningen har malte trevinduer med 2-lags glass.

Årstall: 2005

Kilde: Produksjonsår på produkt



TG 1 Dører

Beskrivelse

Bygningen har malt hovedytterdør og malt balkongdør i tre.



TG 1 Balkonger, terrasser og rom under balkonger

Beskrivelse

Det er 2 terrasser med tilkomst fra kjeller, oppmålt til ca 10m² og 20 m².



ca 20m²

INNSENDIG

TG 2 Overflater

Beskrivelse

Tilstandsrapport

Innvendig er det gulv av laminat. Veggene har malte plater. Innvendige tak har malte plater og himlingsplater. Overflater ble visuelt kontrollert. Overflater er en skjønnsmessig vurdering og TG er vurdert utifra om det er skader/større slitasje på overflatene. Stedvis noe hakk og merker må forventes i en brukt bolig og kommenteres ikke hvis det ikke er utover det som er å betegne som normal bruksslitasje.

Vurdering av avvik:

- Det er avvik:

Det gjenstår noe arbeid på overflater på befaringsstidspunkt. Sparkling og maling på loft, noe belistning.

Konsekvens/tiltak

- Tiltak:

Selger opplyser om at arbeid skal ferdigstilles før visning.

TG 1 Etasjeskille/gulv mot grunn

Beskrivelse

Etasjeskiller er av trebjelkelag. Gulvet er kontrollert for høydeavvik med laser.



TG 2 Etasjeskille/gulv mot grunn

Beskrivelse

Etasjeskiller er av trebjelkelag. Gulvet er kontrollert for høydeavvik med laser.

Vurdering av avvik:

- Det er målt høydeforskjell på mellom 15-30 mm gjennom hele rommet. Tilstandsgrad 2 gis med bakgrunn i standardens krav til godkjente måleavvik.

Konsekvens/tiltak

- For å få tilstandsgrad 0 eller 1 må høydeforskjeller rettes opp. Det vil imidlertid sjelden være økonomisk rasjonelt som et enkeltstående tiltak i en bolig som dette. Dersom boligen en gang skal renoveres, kan man vurdere slike tiltak.



TG 1 Pipe og ildsted

Beskrivelse

Boligen har mursteinspipe og vedovn.



TG 1 Rom Under Terreng

Punktet må sees i sammenheng med 'Drenering'

Beskrivelse

Gulvet er av betong. Veggene har betong/mur. Hulltaking er ikke foretatt. Rommet har en konstruksjon som gjør hulltaking unødvendig.

Tilstandsrapport



TG 1 Innvendige trapper

Beskrivelse

Boligen har malt tretrapp.

TG 1 Innvendige dører

Beskrivelse

Innvendig har boligen malte glatte dører.



VÅTROM

2.ETASJE > BAD - 2.9M2

Generell

Beskrivelse

Bad med overflater fra 2010.

Årstall: 2010 Kilde: Tidligere salgsoppgaver

2.ETASJE > BAD - 2.9M2

TG 2 Overflater vegger og himling

Beskrivelse

Veggene har baderomsplater. Taket har himlingsplater.

Årstall: 2010 Kilde: Tidligere salgsoppgaver

Vurdering av avvik:

- Det er avvik:

Over halvparten av forventet levetid er passert på overflater.

Konsekvens/tiltak

• Tiltak:

Overflater på bad har en forventet levetid på ca. 20 år. Levetiden forutsetter korrekt utførelse, intakt membran og tilfredsstillende ventilasjon. Det er særlig fuger, overganger og detaljer rundt sluk som er utsatte områder hvor svikt ofte oppstår først.

2.ETASJE > BAD - 2.9M2

TG 2 Overflater Gulv

Beskrivelse

Gulvet er flislagt. Rommet har elektriske varmekabler. Fall mot sluk er kontrollert med laser. Høydeforskjell fra toppen av sluket til toppen av membranen ved dørterskelen er 2cm .

Vurdering av avvik:

- Det er påvist at høydeforskjell fra topp slukrist til gulv/synlig topp membran ved dørterskel er mindre enn 25 mm.

Over halvparten av forventet levetid er passert på overflater.

Konsekvens/tiltak

- Andre tiltak:

Flislagte overflater på bad har en forventet levetid på ca. 20 år. Levetiden forutsetter korrekt utførelse, intakt membran og tilfredsstillende ventilasjon. Det er særlig fuger, overganger og detaljer rundt sluk som er utsatte områder hvor svikt ofte oppstår først.

2.ETASJE > BAD - 2.9M2

TG 2 Sluk, membran og tettesjikt

Beskrivelse

Det er plastsluk og smøremembran med ukjent utførelse.

Årstall: 2010 Kilde: Tidligere salgsoppgaver

Vurdering av avvik:

- Mer enn halvparten av forventet brukstid er passert på membranløsningen.

Konsekvens/tiltak

- Andre tiltak:

Smøremembran har en naturlig aldriingsprosess i form av kjemisk uttørking. Normal forventet levetid på smøremembran er 10-20 år. Ved å etablere tett dusjkabinett vil badet kunne vare i flere år enn den antatte gjenstående levetiden.

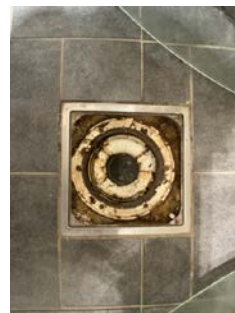

2.ETASJE > BAD - 2.9M2

TG 1 Sanitærutstyr og innredning

Beskrivelse

Tilstandsrapport

Rommet har innredning med nedfelt servant, høyskap, toalett og dusjvegger.

2. ETASJE > BAD - 2.9M2

📍 TG 1 Ventilasjon

Beskrivelse

Det er elektrisk styrt vifte.

2. ETASJE > BAD - 2.9M2

📍 TG 0 Tilliggende konstruksjoner våtrom

Beskrivelse

Hulltaking er ikke foretatt, det er målt via åpning/kanal i vegg. Ingen avvik målinger.



KJELLER > BAD - 5.8M2

Generell

Beskrivelse

Bad fra 2022.

Årstall: 2022 Kilde: Eier



KJELLER > BAD - 5.8M2

📍 TG 1 Overflater vegger og himling

Beskrivelse

Veggene har fliser. Taket er malt og har downlights.

Årstall: 2022 Kilde: Eier



KJELLER > BAD - 5.8M2

📍 TG 1 Overflater Gulv

Beskrivelse

Gulvet er flislagt. Rommet har elektriske varmekabler. Fall mot sluk er kontrollert med laser. Høydeforskjell fra toppen av sluket til toppen av membranen ved dørterskelen er 3.5cm.

Årstall: 2022 Kilde: Eier

KJELLER > BAD - 5.8M2

📍 TG 1 Sluk, membran og tettesjikt

Beskrivelse

Det er plastsluk og smøremembran med dokumentert utførelse.

Årstall: 2022 Kilde: Eier



KJELLER > BAD - 5.8M2

📍 TG 1 Sanitærutstyr og innredning

Beskrivelse

Rommet har innredning med nedfelt servant, veggmontert toalett, dusjvegger og opplegg for vaskemaskin.

KJELLER > BAD - 5.8M2

📍 TG 1 Ventilasjon

Beskrivelse

Det er elektrisk styrt vifte.

Tilstandsrapport

KJELLER > BAD - 5.8M2

! TG 0 Tilliggende konstruksjoner våtrom

Beskrivelse

Hulltaking er foretatt uten å påvise unormale forhold. Hulltaking er foretatt fra kjellerstue . Fuktmåling i konstruksjonen ble målt til under 6%



TEKNISKE INSTALLASJONER

! TG 1 Vannledninger

Beskrivelse

Innvendige vannledninger er av plast (rør i rør). Det er besiktiget i rørskap.



KJØKKEN

1. ETASJE > STUE/KJØKKEN - 37M2

! TG 1 Overflater og innredning

Beskrivelse

IKEA Kjøkken innredning med glatte fronter. Benkeplaten er av laminat. Det er kjølfrysenskap, oppvaskmaskin, platetopp, micro og stekeovn.

Årstall: 2022

Kilde: Eier

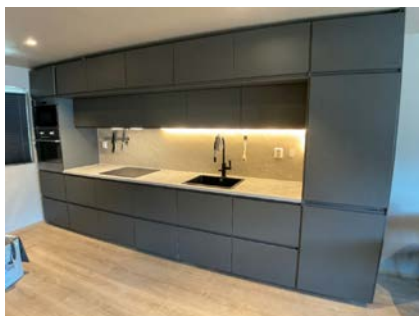

1. ETASJE > STUE/KJØKKEN - 37M2

! TG 1 Avtrekk

Beskrivelse

Det er kjøkkenventilator med avtrekk ut.

Årstall: 2022

Kilde: Eier

! TG 2 Vannledninger - bad på loft

Beskrivelse

Innvendige vannledninger er av kobber.

Vurdering av avvik:

- Mer enn halvparten av forventet brukstid er passert på innvendige vannledninger.

Konsekvens/tiltak

- I forbindelse med oppgradering av våtrom vil det være naturlig med utskiftning av rør.

Tilstandsrapport

TG 1 Avløpsrør

Beskrivelse

Det er avløpsrør av plast.

TG 1 Ventilasjon

Beskrivelse

Boligen har naturlig ventilasjon.

TG 1 Varmtvannstank

Beskrivelse

Varmtvannstanken er på ca. 200 liter.

Årstall: 2010

Kilde: Produksjonsår på produkt



TG 1 Andre installasjoner

Beskrivelse

Varmepumpe i entre.



Elektrisk anlegg

Dette er en forenklet kontroll begrenset til de spørsmål og undersøkelser som forskrift til avhendingslova (tryggere bolighandel) § 2-18 inneholder. Dette kan ikke sammenlignes med en kontroll utført av offentlig myndighet (Det lokale eltilsyn) eller registrert elektrovirksomhet, og en bygningssakkyndig har verken kompetanse eller lov til å foreta en slik kontroll.

Tilstanden er vurdert ut fra den forenklete og begrensede kontrollen som forskriften inneholder. El-anlegget kan ha feil og mangler som en slik forenklet undersøkelse ikke vil avdekke. Vær derfor oppmerksom på denne risikoen, og søk videre veiledning eller få en fullstendig kontroll utført av registrert elektrovirksomhet.

Beskrivelse

Elektrisk oppvarming:
Varmekabler på våtrom.

VEDR. VURDERING AV ELEKTRISK ANLEGG

El-anlegget er kun enkelt vurdert da dette ikke er takstmannens kompetanseområde. Ved salg anbefales det alltid inspeksjon av autorisert elektriker. Eier av boligen har ansvaret for at det elektriske anlegget til enhver tid er forskriftsmessig, og at det brukes i samsvar med produsentens anvisninger.

Elektriske installasjoner er i dag strengt regulert med tekniske krav til installasjonene og kompetansekrav til de som skal utføre arbeidet. Det er bare fagfolk som har de nødvendige kvalifikasjonene etter forskrift om elektroforetak og kvalifikasjonskrav for arbeid knyttet til elektriske anlegg og elektrisk kontroll.

1. Foreligger det eltilsynsrapport de siste 5 år, og det er ikke foretatt arbeid på anlegget etter denne, utenom retting av eventuelle avvik i eltilsynsrapport (dvs en el-tilsynsrapport uten avvik)?

Nei

Spørsmål til eier

2. Når ble det elektriske anlegget installert eller sist gang totalt rehabilitert (årstall)? Med totalt rehabilitert menes fullstendig utskiftet anlegg fra inntakssikring og videre.
0 Ukjent
3. Er alle elektriske arbeider/anlegg i boligen utført av en registrert elektroinstallasjonsvirksomhet?
Ja
4. Er det elektriske anlegget utført eller er det foretatt tilleggsarbeider på det elektriske anlegget etter 1.1.1999?
Ja
Eksisterer det samsvarserklæring?
Ukjent
5. Foreligger det kontrollrapport fra offentlig myndighet – Det Lokale Eltilsyn (DLE) eller eventuelt andre tilsvarende kontrollinstanser med avvik som ikke er utbedret eller kontrollen er over 5 år?
Nei
6. Forekommer det ofte at sikringene løses ut?
Nei
7. Har det vært brann, branntilløp eller varmgang (for eksempel termiske skader på deksler, kontaktpunkter eller lignende) i boligens elektriske anlegg?
Nei

Tilstandsrapport

Generelt om anlegget

8. Er det tegn til at det har vært termiske skader (tegn på varmgang) på kabler, brytere, downlights, stikkontakter og elektrisk utstyr? Sjekk samtidig tilstanden på elektrisk tilkobling av varmtvannsbereder, jamfør eget punkt under varmtvannstank
Nei
9. Er der synlig defekter på kabler eller er disse ikke tilstrekkelig festet?
Nei

Inntak og sikringsskap

10. Er det tegn på at kabelinnføringer og hull i inntak og sikringsskap ikke er tette, så langt dette er mulig å sjekke uten å fjerne kapslinger?
Nei
11. Finnes det kursfortegnelse, og er den i samsvar med antall sikringer?
Nei
12. Foreta en helhetsvurdering av det elektriske anlegget, dets alder, allmenne tilstand og fare for liv og helse. Bør det elektriske anlegget ha en utvidet el-kontroll?
Nei

Generell kommentar

Det er foretatt en enkel vurdering av anlegget basert på selgers informasjon og besiktelse av synlige deler i boligen. Undersøkelsen er basert på spørsmål og punkter fra forskriften Tryggere Bolighandel.



TOMTEFORHOLD

Byggegrunn

Beskrivelse

Det er byggegrunn av fjell.

TC 2 Fuktisikring og drenering

Punktet må sees i sammenheng 'Rom under terreng'

Beskrivelse

Dreneringen er fra 1955.

Vurdering av avvik:

- Mer enn halvparten av forventet levetid på drenering er overskredet.

Konsekvens/tiltak

- Overvåk tilstanden jevnlig. For å få tilstandsgrad 0 eller 1 må dreneringen skiftes ut, men tidspunktet for når dette er nødvendig er vanskelig å si noe om. Bruken av underetg/kjeller vil og være avgjørende.

TC 1 Grunnmur og fundamenter

Beskrivelse

Bygningen har betonggrunnmur.

TC 0 Terrengforhold

Beskrivelse

Opparbeidet tomt med terrengfall fra grunnmur.

TC 2 Utvendige vann- og avløpsledninger

Beskrivelse

Utvendige avløpsrør er av ukjent type Det er offentlig avløp via private stikkledninger Utvendige vannledninger er av ukjent type Det er offentlig vannforsyning via private stikkledninger.

Vurdering av avvik:

- Mer enn halvparten av forventet brukstid er passert på utvendige avløpsledninger.
- Mer enn halvparten av forventet brukstid er passert på utvendige vannledninger.

Konsekvens/tiltak

- Det er ikke behov for utbedringstiltak siden anlegget fungerer i dag, men ut ifra alder kan skader plutselig oppstå på eldre anlegg.

FORHOLD SOM ÅPENBART KAN MEDFØRE FARE FOR HELSE, MILJØ OG SIKKERHET

Dette punktet inneholder tydelige og lett synlige forhold ved boligen som åpenbart kan påvirke helse, miljø og sikkerhet, og som bygningssakkyndige har oppdaget. Terskelen for hva som anses som åpenbart er høy, og det utføres ikke undersøkelser med sikte på å avdekke slike forhold. Punktet omfatter ikke skjulte eller ikke-synlige forhold, tekniske vurderinger eller forhold som krever spesialundersøkelser. Forhold vurderes etter byggeteknisk forskrift på befaringsstidpunktet. Røykvarslere og håndholdt brannslukningsutstyr vurderes etter gjeldende forskrift om brannforebygging.



Helse, miljø og sikkerhet

Vurdering av avvik:

- Åpninger i rekkverk på balkong eller terrasse er ikke i henhold til krav i dagens forskrifter.
- Det er ikke foretatt radonmålinger, og bygget er heller ikke utført med radonsperre.
- Det er ikke montert rekkverk på utvendige trapper.
- Det mangler håndløper på vegg i det innvendige trappeløpet.
- Rekkverket på balkong eller terrasse er for lavt i forhold til dagens krav.

Konsekvens/tiltak

- Det er ikke krav om utbedring av rekkverkshøyde opp til dagens forskriftskrav.

Tilstandsrapport

- Det bør gjennomføres radonmålinger.
Ukjent om det er gjennomført radonmålinger.

Arealer, byggetegninger og brannceller

Standard gjeldende fra 01.01.2024

Arealmålinger og arealoppsett er basert på Norsk standard 3940:2023 Areal- og volum-beregninger av bygninger. Arealet gjelder for tidspunktet da boligen ble målt

Hva er måleverdig areal?

Arealet i rommet må ha minst 1,90 m fri høyde over gulvet og minst bredde på 0,60 m. Et loft med skråtak vil for eksempel bare få registrert målbart areal der høyden er minst 1,90 m og bredden minst 0,60 m. Rommet må ha en dør eller luke, og gangbart gulv.

Hva er bruksareal?

$$\text{BRA} = \text{BRA-i} + \text{BRA-e} + \text{BRA-b}$$

Bruksarealet for bygningen er bruttoarealet minus arealet som opptas av yttervegger.

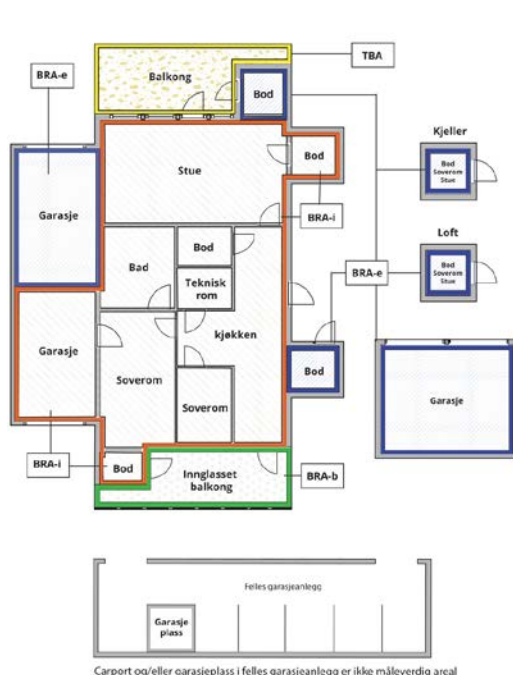

Carpport og/eller garasjeplass i felles garasjeanlegg er ikke måleverdig areal

Internt bruksareal (BRA-i)	Arealet innenfor boenheten(e)
Eksternt bruksareal (BRA-e)	Arealet av alle rom utenfor boenheten(e) og som tilhører denne, slik som for eksempel bod'er
Innglasset balkong mv (BRA-b)	Arealet av innglasset balkong, veranda eller altan når denne er tilknyttet boenheten(e)
Terrasse- og balkongareal (TBA)	Arealet av terrasser, åpne balkonger og åpen altan tilknyttet boenheten(e)
Gulvareal (GUA)	Er sum av BRA (bruksareal) og ALH (areal med lav takhøyde). Areal med lav takhøyde (ALH) er ikke måleverdig areal, som skyldes skråtak og lav himlingshøyde. GUA kan opplyses i markedsføring der det er aktuelt for den konkrete boligen og kun sammen med BRA-i, for eksempel der gulvflaten har en verdi og har funksjon ved møblering og bruk av rommene. Ikke innredet areal som kaldloft, måles og oppgis normalt ikke.

Arealet kan ikke alltid fastsettes nøyaktig

Areal kan være komplisert eller umulig å måle opp nøyaktig fordi det er vanskelig å fastslå tykkelsen på innervegger, skjelheter i og utforming av bygningskonstruksjoner som karnapp, buer og vinkler som ikke er rette, åpne rom over flere etasjer og så videre.

Eiendommens markedsverdi kan ikke baseres på en matematisk beregning basert på antall kvadratmeter opplyst i rapporten. Opplysninger om areal kan altså ikke alene benyttes for å beregne eiendommens verdi.

Den bygningsakkyndige kan avdekke eventuelle bruksendringer og avvik i branncelleinndeling

Den bygningsakkyndige ser på byggetegninger hvis de er tilgjengelige og dette er en del av oppdraget, og vurderer bruken av boligen opp mot tegningene. Hvis den bygningsakkyndige avdekker at en bolig ikke ser ut til å være delt opp i brannceller etter kravene i byggeteknisk forskrift på befaringstidspunktet, skal det opplyses om dette.

Reglene om bruksendring og brannceller kan være kompliserte. Søk videre faglige råd om rapporten ikke gir deg svar. Den bygningsakkyndige kan ikke vurdere og svare på alle spørsmål, og kan heller ikke vite om kommunen kan gi unntak for kravene som gjelder. [Vil du vite mer?](#)

Om brannceller

En branncelle er hele eller avgrensede deler av en bygning hvor en brann fritt kan utvikle seg uten at den kan spre seg til andre bygninger eller andre deler av bygningen i løpet av en fastsatt tid.

Om bruksendring

Bruksendring er å endre bruken av et rom fra en tillatt bruk til en annen. Dette kan kreve søknad og tillatelse, for eksempel hvis du endrer et rom fra bod til soverom eller arbeidsrom, eller hvis du endrer en bolig til to separate boliger.

Rom for varig opphold har krav til takhøyde, romstørrelse, rømningsvei og lysforhold som må være oppfylt. Du kan søke kommunen om unntak for kravene, men kan ikke regne med å få unntak for krav som går på helse og sikkerhet, for eksempel krav til rømningsvei.

Bruksendring som krever godkjenning, og som ikke er søkt bruksendret, er ulovlig. Kommunen kan etter plan- og bygningsloven kapittel 32 forfølge overtredelser. Kommunen kan pålegge deg å avslutte den ulovlige bruken, eventuelt å rette eller tilbakeføre rommet til godkjent bruk.

Arealer

Rekkehus

Etasje	Bruksareal BRA m ²			SUM	Terrasse- og balkongareal (TBA)
	Internt bruksareal (BRA-i)	Eksternt bruksareal (BRA-e)	Innglasset balkong (BRA-b)		
2.Etasje	41			41	
1.Etasje	42			42	
Kjeller	39			39	30
SUM	122				30
SUM BRA	122				

Romfordeling

Etasje	Internt bruksareal (BRA-i)	Eksternt bruksareal (BRA-e)	Innglasset balkong (BRA-b)
2.Etasje	Gang - 6.3m ² , bad - 2.9m ² , soverom - 8.1m ² , soverom - 9.1m ² , soverom - 12.4m ²		
1.Etasje	Entré - 2.3m ² , stue/kjøkken - 37m ² , trapperom - 2.5		
Kjeller	Kjellerstue - 32.2m ² , bad - 5.8m ²		

Kommentar

Arealet oppgitt bak rombenevnelse er ca. og avvik kan forekomme. Arealene kan ikke summeres for å kontrollere BRA da innervegger, sjakter.mm er ikke medregnet i disse arealene. Det er bruken av rommet på befaringstidspunktet som avgjør hvordan det skal kategoriseres. Bruk i strid med byggt teknisk forskrift og/eller manglende godkjenning for den aktuelle bruken vil ikke ha betydning for takstmannens valg.

Lovlighet

Byggetegninger

Det foreligger godkjente og byggemeldte tegninger, men det er avvik fra disse.

Kommentar: Kjeller er på tegning vist som boder og disponibelt rom.
I 1 etasje er stue og kjøkken vist som 2 rom, men er i dag sammenslått.
Planløsning i 2 etasje stemmer med tegning og dagens bruk.

Nyere håndverkstjenester

Er det ifølge eier utført håndverkstjenester på boligen siste 5 år?

Kommentar: Se egenerklæring til selger for nærmere beskrivelse.

Ja Nei

Befarings - og eiendomsopplysninger

Befaring

Dato	Til stede	Rolle
20.4.2026	Daniel Ulvatn	Takstingeniør
	Samiel King Zemichael	Kunde

Matrikkeldata

Kommune	gnr.	bnr.	fnr.	snr.	Areal	Kilde	Eieforhold
4601 BERGEN	159	903		3	0 m ²	IKKE OPPGITT (Ambita)	Ikke relevant

Adresse

Grønnlien 12C

Hjemmelshaver

Zemichael Samiel King

Eiendomsopplysninger

Beliggenhet

Grønnlien 12C ligger sentralt til i et etablert boligområde i Årstad i Bergen, i området mellom Solheimsviken og Danmarks plass. Området består hovedsakelig av boligbebyggelse og har kort avstand til sentrale funksjoner i byen.

Det er gangavstand til dagligvarebutikker, servicetilbud og kollektivtransport. Bybanestopp og bussforbindelser i området gir enkel adkomst til Bergen sentrum, Flesland og øvrige bydeler. I nærområdet finnes også arbeidsplasser, studiemiljø og ulike servicetilbud.

Adkomstvei

Eiendommen har adkomst via offentlig vei.

Tilknytning vann

Eiendommen er tilknyttet offentlig vannforsyning via private stikkledninger.

Tilknytning avløp

Eiendommen er tilknyttet offentlig avløpsnett via private stikkledninger.

Kilder og vedlegg

Dokumenter

Beskrivelse	Dato	Kommentar	Status	Sider	Vedlagt
Kommunalinformasjon	22.04.2026		Gjennomgått		Nei

Revisjoner

Versjon	Ny versjon	Kommentar
1	24.04.2026	

For gyldighet på rapporten se forside

Tilstandsrapportens avgrensninger

Forutsetninger

Struktur og referansenivå

Rapporten beskriver avvik, det vil si en tilstand som er dårligere enn referansenivået. Positive sider ved boligen, ut over det som kommer frem av tilstandsgradene, blir normalt ikke fremhevet.

Rapporten baserer seg på krav i forskrift til avhendingslova (tryggere bolighandel). For valg av tilstandsgrad blir NS 3600:2018 (teknisk tilstandsanalyse ved omsetning av bolig) lagt til grunn.

Bygningssakkyndig er ikke ansvarlig for tilbakeholdt eller uriktig informasjon, som har betydning for tilstandsvurderingen.

Presiseringer

Anslag på utbedringskostnader er sjablongmessig, og må ikke forveksles med en konkret vurdering eller tilbud fra entreprenør eller håndverker. Anslaget vil også avhenge av personlige preferanser og markedspris på materialer og tjenesteyter.

Tilstandsrapporten gjelder hovedbygget og tilleggsbygninger som den bygningssakkyndige anser at har nær tilknytning til funksjon som bolig.

Avvik er vurdert mot regler som gjaldt da boligen ble oppført, med mindre annet er spesifisert i forskrift til avhendingslova, eller gjeldende versjon av NS 3600.

Hulltaking ved våtrom, i rom under terreng eller andre bygningsdeler, krever eiers samtykke.

Befaring begrenses til visuelle observasjoner av tilgjengelige flater. Den bygningssakkyndige gjør ikke fysiske inngrep for å avdekke avvik, utover det som er beskrevet i forskrift til avhendingslova. Rapporten gir ingen garanti for at det ikke finnes skjulte feil eller mangler.

Flater som er skjult av snø eller på annen måte utilgjengelig, blir ikke kontrollert. Det blir ikke utført funksjonsprøving av bygningsdeler, med mindre dette kommer frem av forskrift til avhendingslova. Hvis det ikke er sikkerhetsmessig forsvarlig, vil ikke bygningssakkyndig undersøke taket fra utsiden.

Boligens tilbehør, hvite- og brunevarer og annet inventar, blir ikke vurdert. Dette gjelder også integrert tilbehør.

Stikkprøvetakninger er tilfeldig utvalgt, og kan innebære kontroll under overflaten med et spisst redskap eller lignende.

Uttrykk og definisjoner

Referansenivå: Kravet til bygningsdelen eller rommet på søknadstidspunktet.

Tilstand: Byggverkets eller bygningsdelens tekniske, funksjonelle eller estetiske status på et gitt tidspunkt.

Symptom: Forhold som gir indikasjon på hvilken tilstand et byggverk eller en bygningsdel befinner seg i. Benyttes ved beskrivelse av avvik og alder.

Skadegjører: I hovedsak råte, sopp og skadedyr.

Fuktsøk: Overflatesøk med egnet søkeutstyr som fuktindikator eller visuelle observasjoner.

Fuktmåling: Måling av fuktinnhold i materiale eller i bakenforliggende konstruksjon ved bruk av egnet måleutstyr, blant annet hammerelektrode

og pigger.

Hulltaking: Boring av hull for inspeksjon og fuktmåling i risikoutsatte konstruksjoner.

Normal slitasjegrad: Forventet slitasje av materiale i overflaten, basert på enkle, visuelle observasjoner. Kan vurderes sammen med bygningsdelens alder.

Areal

Areal fastsettes etter forskrift til avhendingslova og gjeldende versjon av NS 3940 (areal- og volumberegninger av bygninger).

Et rom kan være i strid med teknisk forskrift og mangle godkjenning hos kommunen for den aktuelle bruken, uten at dette får betydning for om arealet måles og oppgis i tilstandsrapporten. Når arealet måles tas det ikke hensyn til om arealet er lovlig oppført eller om bruken er lovlig, bruksendringer, lysforhold eller andre sikkerhetsmangler.

Rom som ligger utenfor boenheten, som eier har påvist eller opplyst at tilhører boenheten, er oppmålt og inkludert i BRA-e. Det er ikke fremvist dokumentasjon på at rommet tilhører boenheten, med mindre dette er angitt særskilt. Rom utenfor boenheten kan omdisponeres av borettslaget/sameiet, og dette kan påvirke boligens BRA-e.

Opplysninger om areal kan ikke alene benyttes for beregning av markedsverdi.

Personvern

Tilstandsrapporten er utarbeidet som en del av Fremtind Forsikring AS sitt takstkonsept. Fremtind Forsikring AS, iVerdi AS, takstforetaket og andre relevante interessenter benytter personopplysninger fra tilstandsrapporten for analyse- og statistikkformål, utvikling og drift av produkter og tjenester i takstbransjen og boligomsetningen. Fremtind Forsikring AS, iVerdi AS og takstforetaket, følger til enhver tid gjeldende personvernlovgivning.



Selgers egenerklæring

Egenerklæringen er boligselgers egen beskrivelse av tilstanden til boligen. Her kan du finne viktige opplysninger som du som kjøper bør vite om før du bestemmer deg for et eventuelt kjøp. Har du spørsmål til egenerklæringen kan du snakke med megleren som står for salget.

Selgere

Samiel King Zemichael

Boligen

- ◆ Boligen ble kjøpt 2022
- ◆ Selger har bodd i boligen de 12 siste månedene
- ◆ Boligselger har kjøpt boligselgerforsikring

Grønningen 12C

5055 Bergen

4601-159/903/0/3



Våtrom, tak og fasade

1. Vet du om det er, eller har vært, feil eller skader på bad/våtrom?

♦ **Nei, ikke som jeg kjenner til**

2. Vet du om det er gjort arbeid på bad eller våtrom, enten av deg eller tidligere eiere?

♦ **Ja**

Faglært arbeid:

1. **Hvilket år ble jobben fullført?:** 2022

Firmanavn: Hunt Vvs

Beskrivelse av arbeidet: Ny badet nede i kjelleren, alt med rør og sluk

Vet du om tettesjikt, membran eller sluk ble fornyet eller oppgradert?

♦ **Ja**

Spesifiser hva som er gjort med henholdsvis membran, tettesjikt og sluk

Membran og flislegging, badet nede i kjelleren. Av Bygg & miljø as i 2022

3. Vet du om det finnes dokumentasjon på hvordan bad/våtrom er bygget opp?

♦ **Ja**

4. Vet du om det er, eller har vært, vannlekkasje eller andre typer feil eller skader på tak, yttervegg, vinduer, dører, garasje, tilleggsbygninger eller lignende?

♦ **Nei, ikke som jeg kjenner til**

5. Vet du om det er utført arbeid på tak, yttervegg, vindu, dører eller annen fasade, enten av deg eller tidligere eiere?

♦ **Ja**

Faglært arbeid:

1. **Hvilket år ble jobben fullført?:** 2025

Firmanavn: Eidsvåg Maskin

Beskrivelse av arbeidet: Ny tak dukk, nye lekter og takstein. Ny takrenner og beslag

6. Vet du om det er, eller har vært, feil eller skader på vinduene, som for eksempel kondens, fuktskader eller vanninntrengning? Eller er noen av vinduene i boligen punktert?

♦ **Nei, ikke som jeg kjenner til**

7. Vet du om det er utført arbeid på garasje eller øvrige tilleggsbygninger, av enten deg eller tidligere eiere?

♦ **Ja**

Faglært arbeid:



1. Hvilket år ble jobben fullført?: 2025

Firmanavn: Meg sjøl

Beskrivelse av arbeidet: Ny terrasse i bakgården

8. Vet du om det er, eller har vært, skjevheter eller setningsskader i boligen, støttemur, terrasse eller lignende?

♦ Nei, ikke som jeg kjenner til

Drenering, fukt og lekkasje

9. Vet du om det er, eller har vært, feil eller skader med dreneringen?

♦ Nei, ikke som jeg kjenner til

10. Vet du om det er, eller har vært, fukt, råte eller vanninntrengning i underetasje, kjeller eller krypkjeller?

♦ Nei, ikke som jeg kjenner til

11. Vet du om det er gjort arbeid med drenering, enten av deg eller tidligere eiere?

♦ Nei, ikke som jeg kjenner til

12. Vet du om det er, eller har vært, fukt, sopp eller råteskader i boligen/sameiet/borettslaget?

♦ Nei, ikke som jeg kjenner til

13. Vet du om det er, eller har vært, skadedyr eller sjenerende insekter på eiendommen eller i boligen?

♦ Nei, ikke som jeg kjenner til

Tekniske installasjoner

14. Vet du om det er, eller har vært, feil på vann- eller avløpsanlegg?

♦ Nei, ikke som jeg kjenner til

15. Vet du om det er gjort arbeid på vann og avløp, enten av deg eller tidligere eiere?

♦ Ja

Faglært arbeid:

1. Hvilket år ble jobben fullført?: 2022

Firmanavn: Hunt vvs

Beskrivelse av arbeidet: Ved opp pussing i bads kjelleren

16. Vet du om eiendommen har privat vannforsyning, vannbrønn, septiktank, pumpekum, avløpskvern eller lignende?

♦ Nei, ikke som jeg kjenner til

17. Vet du om det er, eller har vært, feil eller skader knyttet til sentralfyr, radiator, ventilasjon, varmpumpe, kjøkkenvifte, baderomsvifte eller andre installasjoner?



♦ **Nei, ikke som jeg kjenner til**

18. Vet du om det er gjort arbeid på sentralfyr, radiator, ventilasjon, varmpumpe eller andre installasjoner, enten av deg eller tidligere eiere?

♦ **Ja**

Faglært arbeid:

1. **Hvilket år ble jobben fullført?:** 2024

Firmanavn: Vestland Service

Beskrivelse av arbeidet: Ny varmpumpe

19. Vet du om det er, eller har vært, feil eller skader knyttet til ildsted eller pipe?

♦ **Nei, ikke som jeg kjenner til**

20. Vet du om det er gjort arbeid på ildsted eller pipe, enten av deg eller tidligere eiere?

♦ **Nei, ikke som jeg kjenner til**

21. Vet du om det finnes oljetank på eiendommen?

♦ **Nei, ikke som jeg kjenner til**

22. Vet du om det er, eller har vært, feil eller skader på det elektriske anlegget?

♦ **Nei, ikke som jeg kjenner til**

23. Vet du om det er gjort arbeid på det elektriske anlegget, enten av deg eller tidligere eiere?

♦ **Ja**

Faglært arbeid:

1. **Hvilket år ble jobben fullført?:** 2022

Firmanavn: bergen installasjon

Beskrivelse av arbeidet: Ny elektrisk i hovedetasje, ny varmekabel og alt i badet nede i kjelleren

Eiendommen og omgivelsene

24. Vet du om bruken av eiendommen eller området rundt kan endres av foreslåtte eller vedtatte reguleringsplaner, nabovarsel, offentlige vedtak eller lignende?

♦ **Nei, ikke som jeg kjenner til**

25. Vet du om det finnes kommunale pålegg, heftelser eller krav knyttet til eiendommen eller boligen?

♦ **Nei, ikke som jeg kjenner til**

26. Vet du om boligen eller eiendommen har blitt endret eller bygget ut etter opprinnelig byggeår, enten av deg eller tidligere eiere?

♦ **Nei, ikke som jeg kjenner til**

27. Vet du om kjelleren eller loftet er innredet etter opprinnelig byggeår, enten av deg eller tidligere eiere?



♦ **Nei, ikke som jeg kjenner til**

28. Vet du om det mangler midlertidige brukstillatelser eller ferdigattester fra kommunen?

♦ **Nei, ikke som jeg kjenner til**

29. Vet du om det har vært flom, ras, skred eller lignende på eiendommen, eller om den ligger i et fareområde?

♦ **Nei, ikke som jeg kjenner til**

30. Har eiendommen utleiedel, for eksempel en leilighet, hybel eller lignende?

♦ **Nei, ikke som jeg kjenner til**

31. Består boligen av flere, selvstendige boenheter?

♦ **Nei, ikke som jeg kjenner til**

32. Vet du om det er gjort radonmåling på eiendommen, enten av deg eller tidligere eiere?

♦ **Nei, ikke som jeg kjenner til**

33. Vet du om det finnes skaderapporter, tilstandsvurderinger, boligsalgsrapporter eller om det er utført målinger for boligen?

♦ **Nei, ikke som jeg kjenner til**

34. Vet du om noe i nabolaget som kan være plagsomt eller ubehagelig for kjøperen?

♦ **Nei, ikke som jeg kjenner til**

35. Vet du om du selv eller sameiet/borettslaget/laget/selskapet er innblandet i uenigheter eller konflikter rundt eiendommen?

♦ **Nei, ikke som jeg kjenner til**

36. Vet du om det finnes planer, vedtak eller forslag som kan føre til økte utgifter, som festeavgift, fellesutgifter, fellesgjeld eller kommunale avgifter?

♦ **Nei, ikke som jeg kjenner til**

Generelt

37. Har boligen garasje eller øvrige tilleggsbygninger?

♦ **Nei, ikke som jeg kjenner til**

38. Vet du om det er gjort arbeid på eiendommen som ikke er nevnt i de andre spørsmålene?

♦ **Ja**

Faglært arbeid:

1. **Hvilket år ble jobben fullført?:** 2023

Firmanavn: Glemte navnet

Beskrivelse av arbeidet: Ny ladestasjon utenfor

39. Vet du om det er, eller har vært, feil på tilbehør som følger med eiendommen?

♦ **Nei, ikke som jeg kjenner til**



40. Er det bestilt Norgespris på strøm?

Ja. Norgespris er en statlig ordning som gir husholdninger tilbud om strøm til fast pris på 50 øre pr. kilowatttime (prisen gjelder frem til 31. Desember 2026). Ordningen gjelder både boliger og fritidsboliger. Når en bolig med Norgespris bytter eier, vil ny eier fortsatt være bundet til Norgespris ut bindingstiden. Les mer på Regjeringens nettsider.

41. Har du andre opplysninger om boligen eller eiendommen, utover det du har svart?

♦ **Nei, ikke som jeg kjenner til**



Bolig selges med boligselgerforsikring

Selger har kjøpt Fremtind boligselgerforsikring.

Boligselgerforsikringen dekker mangler som selger er ansvarlig for etter avhendingsloven, med de unntakene som følger av forsikringsvilkårene.

Hvis du oppdager noe du mener kan være en mangel, må du reklamere til Fremtind innen to måneder etter at du oppdaget, eller burde oppdaget, forholdet. Dette gjør du på fremtind.no.

Husk at du som kjøper ikke må begynne å utbedre forholdet før du har fått svar på reklamasjonen. Da kan du som kjøper miste retten til å reklamere over forholdet. Du har likevel en plikt til å begrense en eventuell skade - for eksempel ved å tørke opp vannsøl etter en vannlekkasje og sørge for at lekkasjen stopper.

**VEDTEKTER
FOR SAMEIET GRØNNLIEN 12**

Vedtatt i sameiermøte
den 29.05.2022
i medhold av lov om eierseksjoner
23. mai 1997 nr. 31
v/

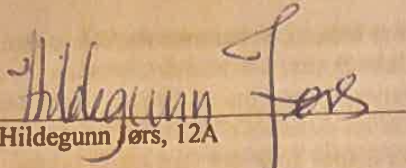
Hildegunn Jørs, 12A

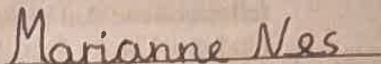
Marianne Nes, 12B

Sami King Zemichael, 12 C

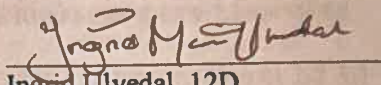
Ingrid Ulvedal, 12D

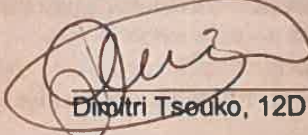
Dmitri Tseuko, 12D

1. NAVN OG OPPRETTELSE

Sameiets navn er Grønnlien 12, og har gårdsnummer 159 og bruksnummer 903 i Bergen kommune. Sameiet ble opprettet ved seksjoneringsbegjæring tinglyst 22.04.2002

Sameiet består av 4 boligseksjoner.

2. ORGANISERING AV SAMEIET, RÅDERETT

2.1 Bebyggelsen og tomten ligger i sameie mellom eierne av de seksjoner som bebyggelsen og tomten er oppdelt i. Seksjonen kan ikke skilles fra deltakerinteressen i sameiet. For hver seksjon er det fastsatt en sameiebrøk som uttrykker sameieandelens størrelse.

Tomten og alle deler av bebyggelsen som ikke etter oppdelingen omfattes av bruksenheter, er fellesarealer.

Tomten eies pr 2017 av sameiet.

2.2 Rettslig rådgighet over seksjonen¹

Med de unntak som er fastsatt i eierseksjonsloven og disse vedtekter, har den enkelte sameier full rettslig rådgighet over sin seksjon, herunder rett til salg, bortleie og pantsettelse. Sameiets styre skal underrettes om alle overdragelser og leieforhold.

Ingen kan erverve mer enn to seksjoner i sameiet.

2.3 Bruken av bruksenheter og fellesarealer

2.3.1 Bruksenheter og fellesarealer

Den enkelte sameier har enerett til å bruke sin bruksenhet og rett til å benytte fellesarealene til det de er beregnet eller vanlig brukt til, og for øvrig til bruk som er i samsvar med tiden og forholdene.

Dersom sameiermøtet ikke har truffet vedtak om bruken, bestemmer styret hvordan fellesarealene skal brukes. Fellesarealene må ikke brukes slik at andre sameiere hindres i å bruke dem. Alle installasjoner på fellesarealene må på forhånd godkjennes av styret. Tiltak som er nødvendige på grunn av en sameiers eller et husstandsmedlems funksjonshemming kan ikke nektes godkjent uten saklig grunn.

Bruksenheter og fellesarealer må ikke brukes slik at bruken på en urimelig eller nødvendig måte er til skade eller ulempe for andre sameiere.

Sameiermøtet kan vedta og endre husordensregler med vanlig flertall av de avgitte stemmer. Sameierne plikter å følge de til enhver tid gjeldende husordensregler.

2.3.2 Husdyrhold²

Det er tillatt å holde husdyr uten styrets forhåndsgodkjenning.

2.3.3 Bruksrett til fellesareal

Bruksretten til tomten er inndelt slik at hver seksjon har enerett til hver sin parsell hvor man kan ha terrasse/uterom og hage, en part på framsiden og en part på baksiden av huset. Eneretten innebærer at andre sameiere ikke har disposisjonsrett over arealet. Man kan ikke sette opp installasjoner som hindrer lett forbi-passering og tilkomst rundt huset. Ved større endringer av parsellen (feks bygging av terrasse/oppsetting av gjerde) skal planene godkjennes av alle seksjonseiere. Seksjonseier er selv ansvarlig for å holde ved like utendørs installasjoner de selv har satt opp på sin tildelte parsell (feks terrasse). Man kan altså ikke kreve at sameiet skal påkoste vedlikehold av dette. Alle sameiere har rett til å gå rundt huset.

3. VEDLIKEHOLD

3.1 Bruksenheter

Det påligger den enkelte sameier å besørge og bekoste innvendig vedlikehold av bruksenheten, herunder inventar, utstyr, apparater, tapet, vegg-, gulv-, og himlingsplater, sluk og vann- og fuktsperrer i våtrom, skillevegger, listverk, skap, benker, ruter, innvendige dører og karnar, samt inngangsdør.

¹ Det kan vedtektsfestes at sameiets styre skal godkjenne erverver og leier av seksjon i sameiet. Godkjenning kan bare nektes der erververens eller leierens forhold gir saklig grunn til det. En slik regel krever tilslutning fra de sameiere det gjelder.

²

Innvendige vann- og avløpsledninger omfattes av vedlikeholdsplikten så langt de er synlige i eller lett tilgjengelige fra bruksenheten, og ikke er bygget inn i etasjeskillere og andre bærende konstruksjoner, eller også betjener andre bruksenheter. Innkassing og andre hindringer utført av nåværende eller tidligere sameiere, fritar ikke for vedlikeholdsplikt.

Sameieren er ansvarlig for elektriske ledninger til og med bruksenhetens sikringsboks. Sameieren er ansvarlig for å holde bruksenheten oppvarmet, slik at rør ikke fryser.

Vedlikeholdsplikten omfatter også sluk, gulvbelegg, utgangsdør til og innsiden av balkonger og terrasser og andre arealer seksjonseieren har enerett til å bruke.

Sameieren er ansvarlig for at bruksenheten er utstyrt med påbudt brannvernustyr, og at dette fungerer og er i forskriftsmessig stand.

Sameieren har plikt til å gjennomføre forsvarlig vedlikehold, slik at det ikke oppstår skade på fellesarealer eller andre bruksenheter, eller ulempe for andre sameiere.

3.2 Fellesarealer

Alt vedlikehold av fellesarealer og fellesanlegg ute påhviler sameierne i fellesskap (sameiet). Dette omfatter ikke arealer som er underlagt en eller flere sameieres eksklusive bruksrett og derav følgende vedlikeholdsansvar (parseller nevnt i 2.2.3.) Utvendig maling av huset avtales på sameiemøte, og gjøres i fellesskap, men hver seksjonseier har ansvar for å selv å besørge og påkoste at deres seksjon blir malt. Stillas leies i fellesskap, og kostnadene deles etter hvor mye stillas hver seksjon trenger.

Bygningens takkonstruksjon skal ettersees jevnlig og ved behov for oppgradering skal sameiet så langt man kan bestrebe seg på å gjøre dette i fellesskap. Hvis en sameier ønsker å fikse taket på sin seksjon utenom dette, må sameiet informeres og planene godkjennes på sameiemøte.

Alle utvendige felles rør og ledninger skal vedlikeholdes i fellesskap.

4. FELLESKOSTNADER

Felleskostnader er alle kostnader ved eiendommens drift som ikke gjelder den enkelte bruksenhet, så som vedlikeholdskostnader, forsikringer, administrasjonskostnader, skatter og offentlige avgifter med mer.

Styret skal påse at alle felleskostnader blir dekket av sameiet etter hvert som de forfaller, slik at man unngår at kreditor gjør krav gjeldende mot de enkelte sameiere for sameiernes felles forpliktelser.

Til dekning av sin andel av felleskostnadene skal den enkelte sameier forskuddsvis hver måned betale et a kontobeløp fastsatt av styret. Endring av a kontobeløp kan tidligst tre i kraft etter en måneds varsel.

Sameiermøtet vedtar med alminnelig flertall avsetning til fond til dekning av fremtidige vedlikeholdsutgifter, påkostninger eller andre fellestiltak på eiendommen. De beløp sameierne skal betale til fondet innkreves samtidig med den månedlige betalingen til dekning av felleskostnader.

Fellesskostnadene skal fordeles mellom sameierne etter størrelsen på sameiebrøkene, med mindre særlige grunner taler for å fordele kostnadene etter nytten for den enkelte bruksenhet eller etter forbruk, eller annet gyldig vedtas med tilslutning fra de sameiere det gjelder.

For sameiernes felles ansvar og forpliktelser overfor utenforstående hefter den enkelte sameier i forhold til sameiebrøk.

5. LOVBESTEMT PANTERETT

De andre sameierne har lovbestemt panterett i seksjonen for krav mot sameieren som følger av sameierforholdet. Pantekravet kan ikke overstige et beløp som for hver bruksenhet svarer til folketrygdens grunnbeløp på det tidspunktet da tvangsdekning besluttes gjennomført.

6. SAMEIERMØTET

6.1 Den øverste myndighet i sameiet utøves av sameiermøtet. Ordinært sameiermøte holdes hvert år innen utgangen av april. Ekstraordinært sameiermøte skal holdes når styret finner det nødvendig, eller når minst to sameiere som til sammen har minst en tiendedel av stemmene krever det, og samtidig oppgir hvilke saker de ønsker behandlet.

I rene boligsameier og sameier opprettet før 1.1.1998 regnes flertall etter seksjoner, slik at hver seksjon har en stemme.³

Alle sameiere har rett til å delta i sameiermøte, med forslags-, tale-, og stemmerett. Styreleder plikter å være tilstede på sameiermøtet, med mindre det er åpenbart unødvendig eller det foreligger gyldig forfall. Ett ekstra husstandsmedlem fra hver boligseksjon, styremedlemmer og leiere av boligseksjon, har rett til å være tilstede på sameiermøtet og rett til å uttale seg.

Sameiere har rett til å møte ved fullmektig. Fullmektigen skal legge frem skriftlig og datert fullmakt. Fullmakten ansees å gjelde førstkommende sameiermøte, med mindre annet fremgår. Fullmakten kan når som helst kalles tilbake.

Sameiere har rett til å ta med rådgiver. Rådgiveren har bare rett til å uttale seg dersom sameiermøtet gir tillatelse.

Det skal under møtelederens ansvar føres protokoll over de saker som behandles og alle vedtak som treffes av sameiermøtet. Protokollen leses opp før møtets avslutning

³ I sameier med både næringsseksjoner og boligseksjoner opprettet ved seksjonering etter 1.1.1998 regnes flertall etter sameiebrøk.

og underskrives av møtelederen og minst en av de tilstedeværende sameiere valgt av sameiermøtet. Protokollen skal holdes tilgjengelig for sameierne.

6.2 Innkalling til sameiermøte

Innkalling til sameiermøtet avtales direkte mellom sameierne. Årsmøtet skal varsles med minst en ukes frist. Styret skal på forhånd varsle sameiere om dato for sameiermøtet, og om siste frist for innlevering av saker som ønskes behandlet.

Senest en uke før sameiets årsmøte skal styrets årsberetning og regnskap sendes ut til alle sameiere. Dokumentene skal også være tilgjengelige i sameiermøtet.

6.3 Saker som skal behandles på ordinært sameiermøte
På det ordinære sameiermøtet skal disse saker behandles:

- Konstituering.
- Styrets årsberetning.
- Styrets regnskapsoversikt for foregående kalenderår til eventuell godkjenning.
- Hver seksjon har et styremedlem. Styreleder velges særskilt.
- Andre saker som er nevnt i innkallingen.

6.4 Møteledelse, flertallskrav og protokoll

Sameiermøtet skal ledes av styrelederen med mindre sameiermøtet velger en annen møteleder, som ikke behøver være sameier.

Med de unntak som følger av loven eller vedtektene avgjøres alle saker med alminnelig flertall av de avgitte stemmer. Hver seksjon har en stemme. Blanke stemmer anses som ikke avgitt. Ved stemmelikhet foretas loddtrekning.

Det kreves minst 3 fjerdedeler av de avgitte stemmene i sameiermøtet for vedtak om:

- ombygging, påbygging eller andre endringer av bebyggelsen eller tomten som etter forholdene i sameiet går utover vanlig forvaltning eller vedlikehold,
- omgjøring av fellesarealer til nye bruksenheter eller utvidelse av eksisterende bruksenheter,
- salg, kjøp, bortleie eller leie av fast eiendom, herunder seksjon i sameiet som tilhører eller skal tilhøre sameierne i fellesskap,
- andre rettslige disposisjoner over fast eiendom som går utover vanlig forvaltning,
- samtykke til endring av formål for bruksenheter, og til resekjonering som medfører øking av det samlede stemmetall,
- tiltak som har sammenheng med sameiernes bo- eller bruksinteresser og som går ut over vanlig forvaltning og vedlikehold, når tiltaket fører med seg økonomisk ansvar eller utlegg for sameierne på mer enn 5 prosent av de årlige fellesutgiftene.

Vedtak om salg eller bortfeste av hele eller vesentlige deler av eiendommen, samt vedtak som innebærer vesentlige endringer av sameiets karakter, krever tilslutning fra samtlige sameiere.

Det skal under møteleders ansvar føres protokoll over alle saker som behandles og alle vedtak som gjøres av sameiermøtet. Protokollen skal underskrives av møtelederen

og minst én sameier som utpekes av sameiermøtet blant de som er tilstede. Protokollen skal til enhver tid holdes tilgjengelig for sameierne.

7. STYRET

7.1 Sameiet skal ha et styre, og da dette er et lite sameie med bare fire seksjoner skal hver seksjon stille med et styremedlem hver. ⁴ Styremedlemmer behøver ikke være sameiere, men må være myndig. Styrets medlemmer velges av sameiermøtet med vanlig flertall av de avgitte stemmene. Styrets leder velges særskilt.

Styremedlemmer tjenestegjør i to år av gangen om ikke annet fastsettes i disse vedtektene.

7.2 Styrets oppgaver og myndighet

Styret skal sørge for vedlikehold og drift av eiendommen, og ellers sørge for forvaltningen av sameiets anliggender i samsvar med lov, vedtekter og vedtak i sameiermøtet.

Styret kan treffe vedtak og sette i gang ethvert tiltak som ikke etter loven, vedtektene eller vedtak i det enkelte tilfelle, skal besluttes av sameiermøtet.

Avgjørelser som kan tas av et alminnelig flertall i sameiermøte, kan også tas av styret om ikke annet følger av lov, vedtekter eller sameiermøtets vedtak i det enkelte tilfelle.

I felles anliggender og ved salg, pantssettelse eller bortfeste, representerer styret sameierne og forplikter dem ved sin underskrift. Lederen og ett styremedlem i fellesskap forplikter sameiet og tegner sameiets navn.

7.3 Styremøter

Styreleder skal sørge for at det avholdes styremøter så ofte som det trengs. Et styremedlem eller forretningsfører kan kreve at styret sammenkalles.

Styret kan treffe vedtak når mer enn 3/4 medlemmene er til stede. Vedtak treffes med alminnelig flertall. Ved stemmelikhet gjør lederens stemme utslaget. De som stemmer for et vedtak, må likevel utgjøre mer enn en tredjedel av alle styremedlemmene.

Styremøtene ledes av styrelederen. Er ikke styreleder tilstede, skal styret velge en møteleder. Styret skal føre protokoll over sine forhandlinger. Protokollen skal underskrives av de fremmøtte styremedlemmene.

8. HABILITETSREGLER FOR SAMEIERMØTE OG STYRE

Ingen kan selv eller ved fullmektig delta i avstemming på sameiermøtet om avtale overfor seg selv eller nærstående eller i saker om sitt eget eller nærståendes ansvar, eller om pålegg om salg eller fravikelse av egen seksjon. Det samme gjelder for

⁴Det kan vedtektsfestes at styret skal ha flere medlemmer, og at sameiermøtet også kan velge varamedlemmer til styret. Nærmere regler om dette vedtektsfestes. I sameier med åtte eller færre seksjoner kan det med tilslutning fra alle sameierne fastsettes i vedtektene at alle sameierne skal være medlemmer av styret.

avstemning om pålegg om salg eller krav om fravikelse etter eierseksjonsloven § 26 eller § 27.

Styremedlem må ikke delta i behandlingen eller avgjørelsen av noe spørsmål som vedkommende selv eller nærstående har en fremtredende personlig eller økonomisk særinteresse i.

9. BYGNINGSMESSIGE ARBEIDER

Utskifting av vinduer og ytterdører, oppsetting av markiser, endring av fasadekledning, endring av utvendige farger etc, skal skje etter en samlet plan vedtatt av sameiermøtet. Skal noe slikt arbeid utføres av sameierne selv, må det kun skje etter forutgående godkjenning av styret.

Tilbygg/påbygg og andre endringer av bebyggelsen som etter vedtektenes punkt 6.4 og eierseksjonsloven krever sameiermøtets samtykke, må ikke igangsettes før samtykke er gitt. Dette gjelder selv om bygningsmyndighetene har gitt tillatelse til igangsettelse. Søknad eller melding til bygningsmyndighetene må godkjennes av styret før byggemelding kan sendes.

10. SAMEIERS ERSTATNINGSANSVAR

Ved skader som skyldes en seksjonseiers uaktsomhet, eller som en seksjonseier på annen måte er erstatningsansvarlig for, skal seksjonseierens forsikring benyttes så langt den rekker, inkludert mulig egenandel, før sameiets forsikring benyttes. Ved skade som skyldes seksjonseiers uaktsomhet og som dekkes av sameiets forsikring, skal seksjonseieren betale egenandelen og andre direkte utlegg som ikke dekkes av forsikringen og som er en følge av skaden. Bestemmelsen gjelder uansett om skaden oppstår på fellesareal eller i en bruksenhet. Bestemmelsen gjelder også når skaden er forårsaket av noen av seksjonseierens husstand eller personer som seksjonseieren har gitt adgang til eiendommen eller overlatt sin seksjon til.

Når erstatningsansvaret er en følge av sameieforholdet, kan sameiets legalpanterett etter eierseksjonsloven § 25 og vedtektenes punkt 5 anvendes.

11. MISLIGHOLD

Hvis en sameier til tross for advarsel vesentlig misligholder sine plikter, kan styret pålegge vedkommende å selge seksjonen, jf. eierseksjonsloven § 26.

Advarsel skal gis skriftlig og opplyse om at vesentlig mislighold gir styret rett til å kreve seksjonen solgt. Pålegget om salg skal gis skriftlig og opplyse om at seksjonen kan kreves solgt ved tvangssalg hvis pålegget ikke er etterkommet innen en frist som ikke skal settes kortere enn seks måneder fra pålegget er mottatt.

12. FRAVIKELSE

Medfører sameierens oppførsel fare for ødeleggelse eller vesentlig forringelse av eiendommen eller er sameierens oppførsel til alvorlig plage eller sjenanse for eiendommens øvrige brukere, kan sameiets styre kreve fravikelse av seksjonen etter tvangsfullbyrdslovens kapitel 13, jf. lov om eierseksjoner § 27.

13. MINDRETALLSVERN

Sameiermøtet, styret eller andre som etter eierseksjonsloven § 43 representerer sameiet kan ikke treffe beslutning som er egnet til å gi visse sameiere eller andre en urimelig fordel på andre sameieres bekostning.

14. REVISJON OG REGNSKAP

Styret skal sørge for ordentlig og tilstrekkelig regnskapsførsel. Sameiets revisor velges av sameiermøtet, og tjenestegjør inntil ny revisor velges.

16. ENDRINGER I VEDTEKTENE

Endringer i sameiets vedtekter kan besluttes av sameiermøtet med minst to tredjedeler av de avgitte stemmer, med mindre eierseksjonsloven stiller strengere krav.

17. FORHOLDET TIL LOV OM EIERSEKSJONER

For så vidt ikke annet følger av disse vedtekter, gjelder reglene i lov om eierseksjoner av 27. mai 1997 nr 31.

SKOGVEI N° 75^x

BLOKK 6

MÅL 1:50

MOTTATT
15 OCT 1918
BYGNINGSJEFFEN

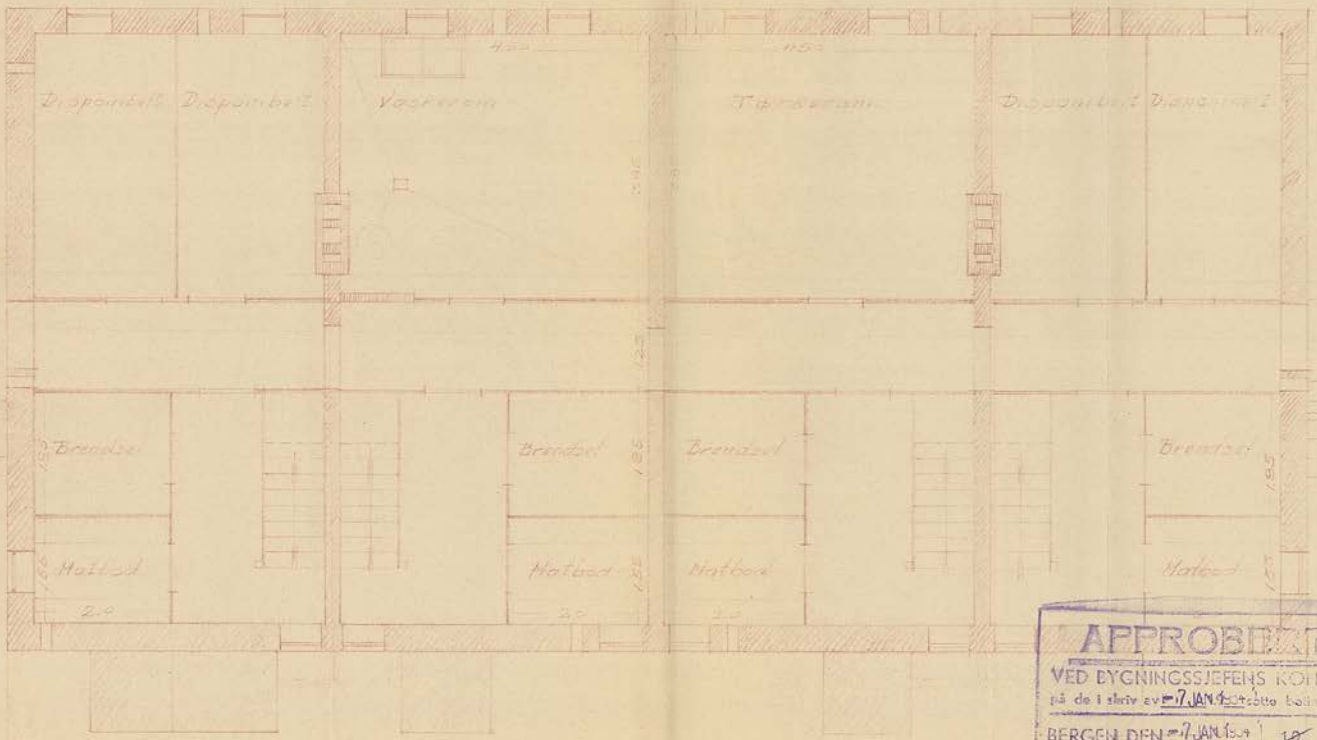
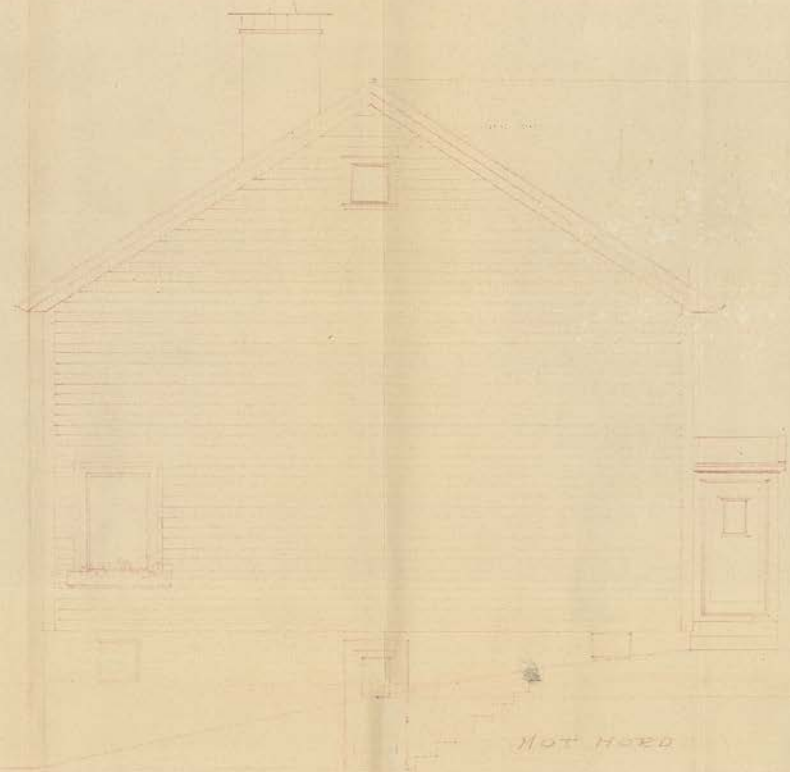

PLAN AV BYGNINGEN

APPROBERT
 VED BYGNINGSJEFFENS KONTOR
 på de i skjev av 7 JAN 1918
 BERGEN DEN 7 JAN 1918
 ATTESTERES *[Signature]*

SØRE SØGVEI N° 75A — BLOKK 6 —

NIT 1150



L. N. MOTTAT
12.11.29.63
1895. E. H. M.

NIT 1150
10
BYGNINGSINSPEKT

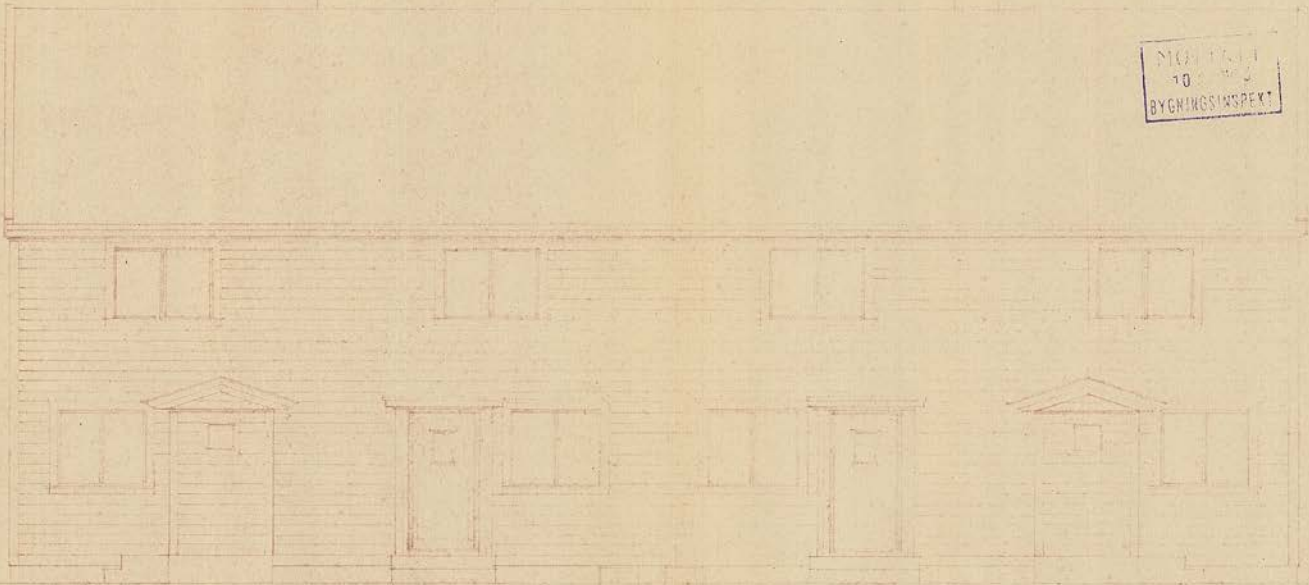

FASADE MOT VEST

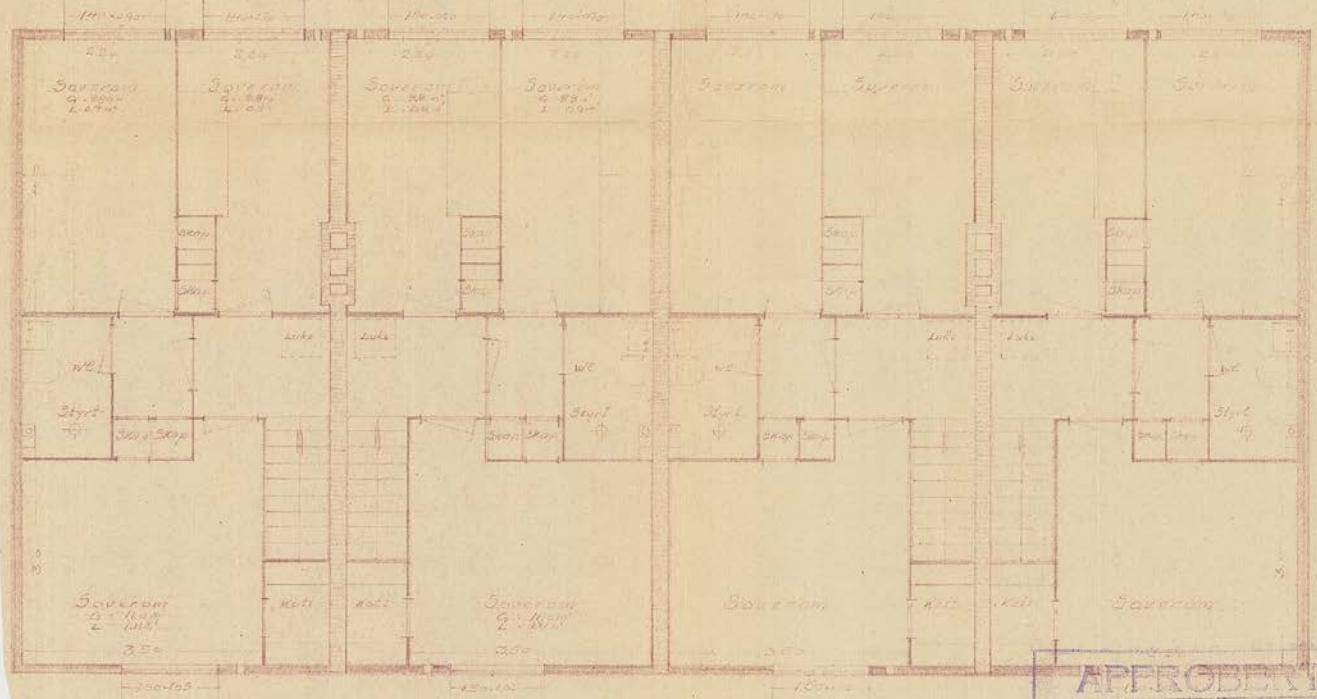

PLAN AV 2 ETASJE

APPROBERT
VED BYGNINGSSJEFENS KONTOR
på de i skriv av 17.11.29.63 sette betingelser
BERGEN DEN 17.11.29
ATTESTERES *[Signature]*

SØRE SKOLEN N^o 75 — BLOKK 6

MÅL: 1:50

J.N.R. 150
01213 27000
BYGNINGSINSPEKT

MOULIATT
10.3.1953
BYGNINGSINSPEKT

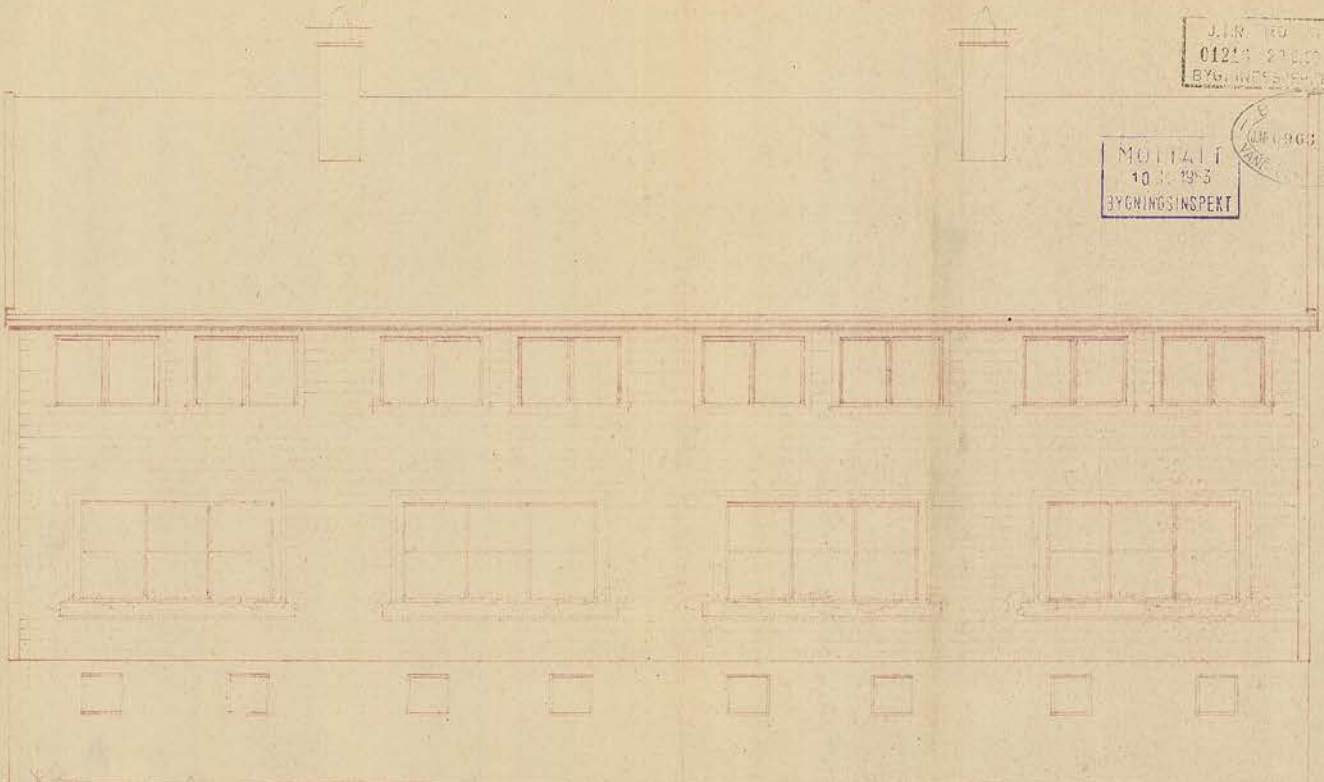

Med Søst. Skole

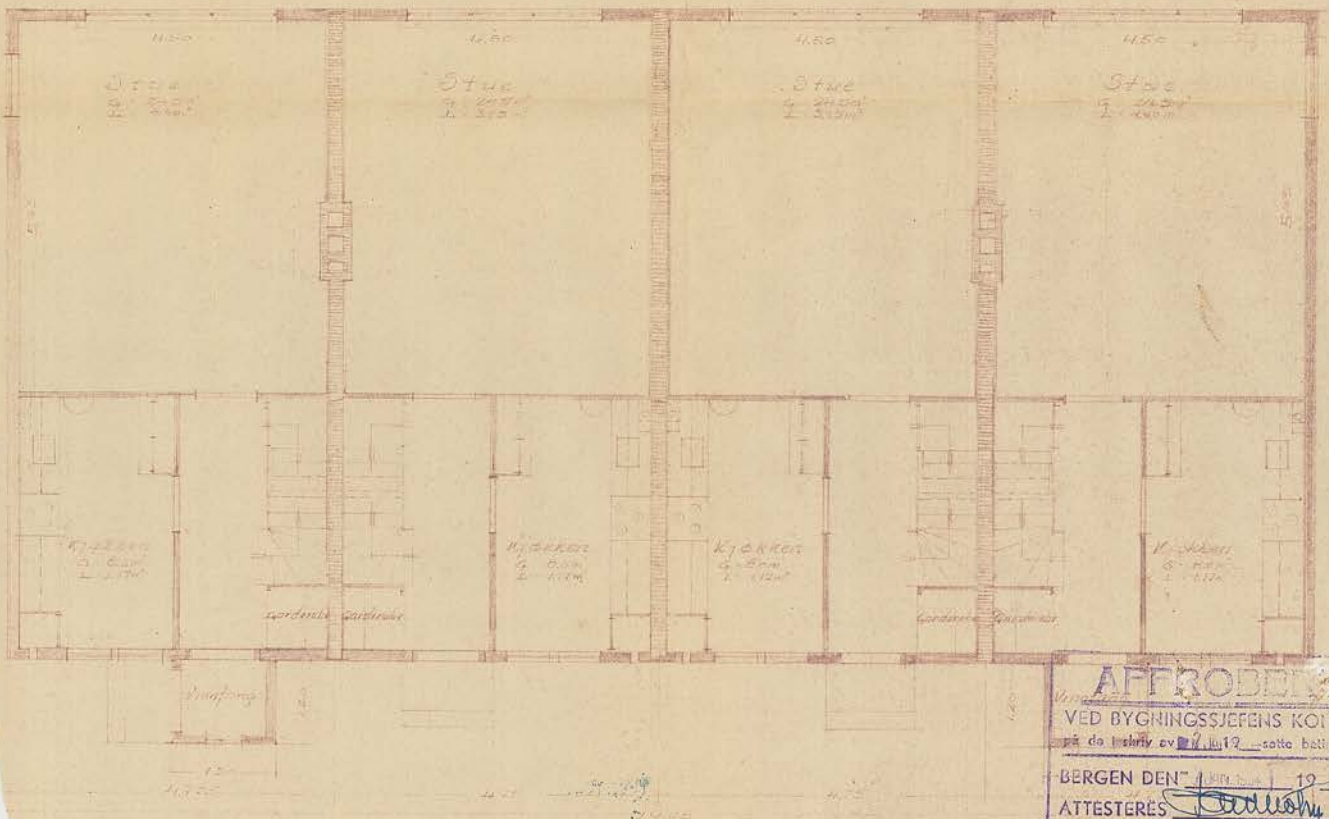

AFFROBENT
VED BYGNINGSJEFENS KONTOR
på da tistny av 17.12.1953 - sotto ballonceler
BERGEN DEN 19
ATTESTERES *[Signature]*

SØRE SKOGVEI NR 75A — BLOKK 6

10 1953
BYGNINGSINSPEKT 01223 27658
BYGNINGSEREN

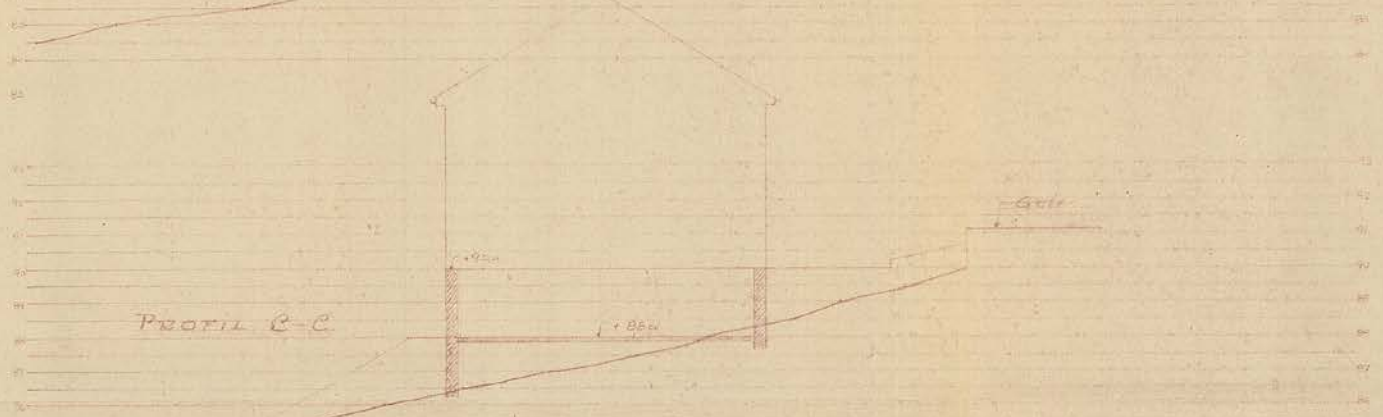
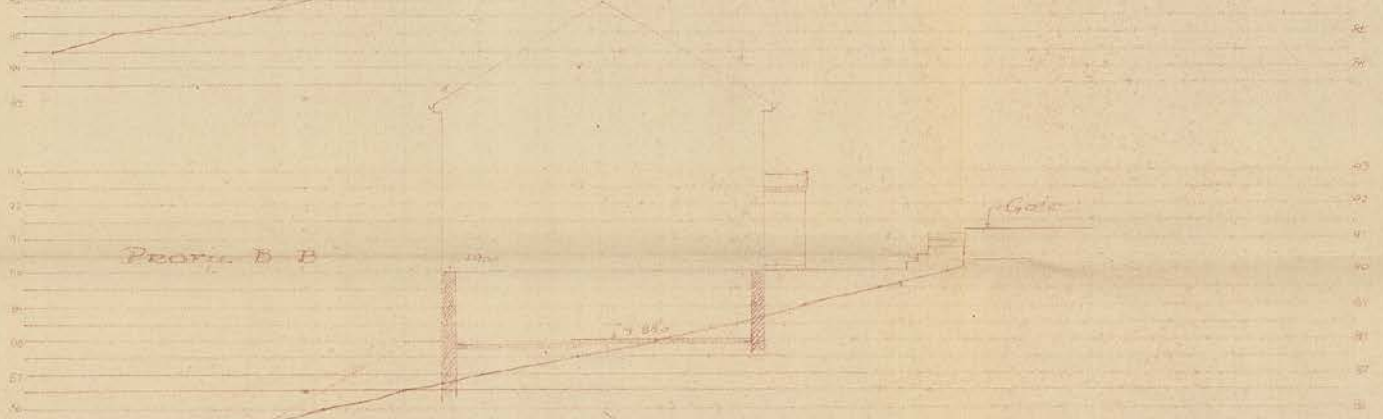
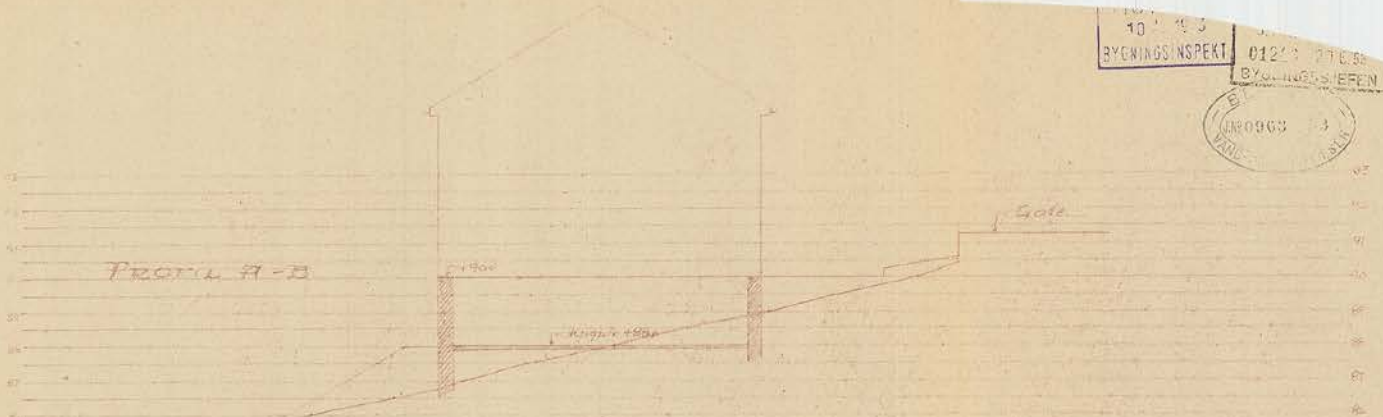

Bygningssaker 1953
10/10/53
10/10/53

Nabolagsprofil

Grønnlien 12C - Nabolaget Solheim - vurdert av 103 lokalkjente

Nabolaget spesielt anbefalt for

- **Studenter**
- **Enslige**
- **Godt voksne**



Offentlig transport

Søndre Skogveien nord Linje 10	5 min 0.5 km
Danmarks plass Linje 1	14 min 1.2 km
Jernbanestasjonen i Bergen Linje F4, L4, R40	8 min 3.4 km
Bergen Flesland	18 min

Skoler

Ny Krohnborg skole (1-10 kl.) 416 elever, 20 klasser	10 min 0.9 km
Kronstad Oppveksttun (1-7 kl.) 249 elever, 20 klasser	19 min 1.6 km
Møllebakken skole (1-10 kl.) 73 elever, 6 klasser	21 min 1.8 km
Minde skole (1-7 kl.) 261 elever, 14 klasser	22 min 1.9 km
Gimle Oppveksttun (8-10 kl.) 565 elever, 35 klasser	23 min 1.9 km
Årstad videregående skole 1400 elever, 100 klasser	13 min 1.1 km
St. Paul gymnas 270 elever	23 min 2 km



Opplevd trygghet

Veldig trygt 75/100



Kvalitet på skolene

Bra 61/100



Naboskapet

Høflige 52/100

Aldersfordeling

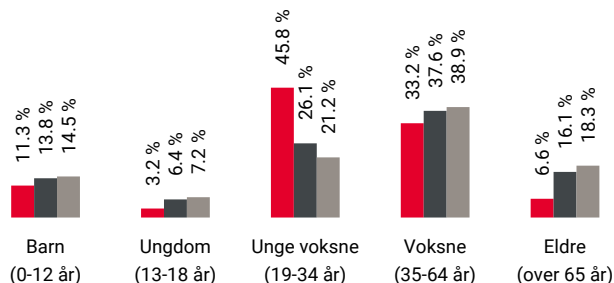

Område	Personer	Husholdninger
Solheim	1 424	897
Bergen	265 933	136 695
Norge	5 425 412	2 654 586

Barnehager

Ny Krohnborg barnehage (1-5 år) 54 barn	10 min 0.9 km
Solheimslie barnehage (1-5 år) 72 barn	11 min 1 km
Damsgårdssundet barnehage (1-4 år) 8 barn	18 min 1.6 km



Dagligvare

Snarkjøp Søndre Skogvei	4 min
Matkroken Blekenberg	6 min





Innholdet i nabolagsprofilen er hentet fra ulike datakilder, og feil eller mangler kan forekomme. Vurderinger og sitater er innhentet på web og gir uttrykk for hvordan naboene vurderer nabolaget. FINN.no AS kan ikke holdes ansvarlig for feil/mangler i profilen. Copyright © Finn.no AS 2026

Primære transportmidler









-  1. Egen bil
-  2. Buss
-  3. Gående

 **Turmulighetene**
Nærhet til skog og mark 93/100

 **Støynivået**
Lite støynivå 81/100

 **Kollektivtilbud**
Veldig bra 78/100

Sport

-  Hordagaten 91 ballbane grus 5 min 
Ballspill 0.4 km
-  Solheimslien ballplass kunstgress 9 min 
Ballspill 0.8 km
-  Sporty Bergen 12 min 
-  NEXT Danmarks plass 14 min 

Boligmasse

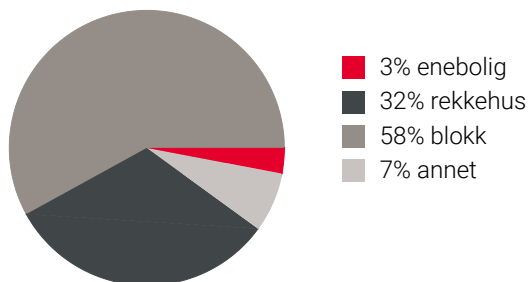

«Bare 30 minutter unna Bergen sentrum, med kort vei til Løvstakken (477 m.o.h) og Danmarks plass med både butikk, post og treningssenter.»

Sitat fra en lokalkjent



Varer/Tjenester

-  Bergen Storsenter 7 min 
-  Vitusapotek Danmarks plass 14 min 

Aldersfordeling barn (0-18 år)

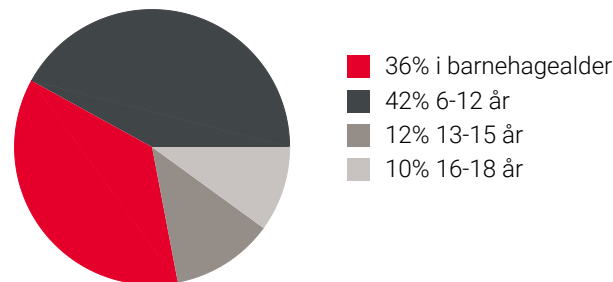

Familiesammensetning

Par m. barn



Par u. barn



Enslig m. barn



Enslig u. barn



Flerfamilier



0% 56%

-  Solheim
-  Bergen
-  Norge

Sivilstand

		Norge
Gift	18%	33%
Ikke gift	72%	54%
Separert	8%	9%
Enke/Enkemann	1%	4%



Innholdet i nabolagsprofilen er hentet fra ulike datakilder, og feil eller mangler kan forekomme. Vurderinger og sitater er innhentet på web og gir uttrykk for hvordan naboen vurderer nabolaget. FINN.no AS kan ikke holdes ansvarlig for feil/mangler i profilen. Copyright © Finn.no AS 2026

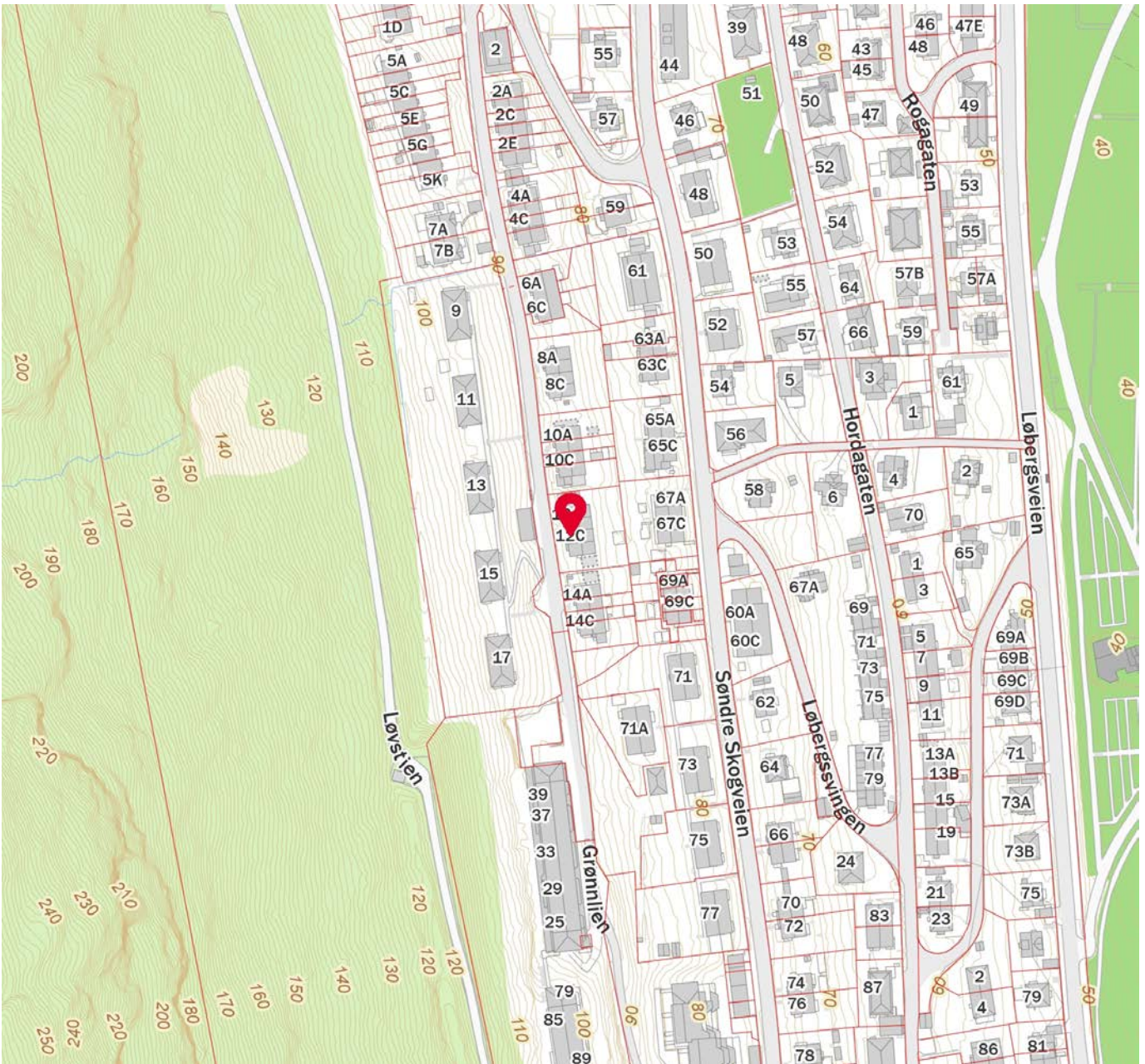
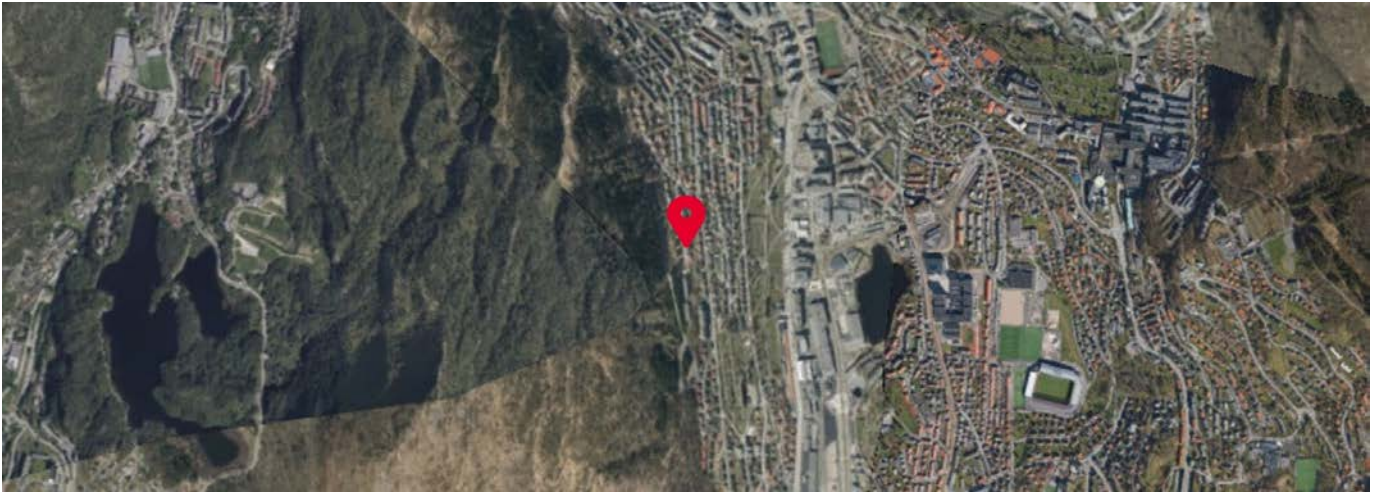

FINN Innholdet i nabolagsprofilen er hentet fra ulike datakilder, og feil eller mangler kan forekomme. Vurderinger og sitater er innhentet på web og gir uttrykk for hvordan naboeene vurderer nabolaget. FINN.no AS kan ikke holdes ansvarlig for feil/mangler i profilen. Copyright © Finn.no AS 2026



OVERSIKT OVER LØSØRE OG TILBEHØR TIL EIENDOMMEN

Oversikten er utarbeidet av Norges Eiendomsmeglerforbund, Eiendom Norge og Advokatforeningens Eiendomsmeglingsgruppe, og er gjeldende fra 1. januar 2020.

Generelt

Lov om avhending av fast eiendom (avhendingslova/avhl.) av 3. juli 1992 regulerer kjøper og selgers rettigheter og plikter ved overdragelse av fast eiendom og andeler i borettslag.

I henhold til avhl. § 3-4 skal eiendommen, når annet ikke er avtalt, overdras med innredninger og utstyr som etter lov, forskrift eller annet offentlig vedtak skal følge med. Det samme gjelder varig innredning og utstyr som enten er fastmontert eller er særskilt tilpasset bygningen, jf. avhl. § 3-5. Loven inneholder ingen detaljert oversikt over hva som omfattes av «innredning og utstyr», og over hva som skal regnes som «fastmontert eller særskilt tilpasset».

Partene kan fritt avtale hva som skal følge med eiendommen ved salg. Bransjens liste over løsøre og tilbehør som skal følge med eiendommen, er en del av avtalen mellom kjøper og selger dersom ikke annet er opplyst i salgsoppgaven, kjøper har tatt forbehold i bud eller avtale på annen måte er inngått. Der intet annet er avtalt, vil løsøre og tilbehør medfølge slik dette fremkommer av avhl. § 3-4 og § 3-5 og denne oversikt.

Produkter og installasjoner som medfølger overdras uten noen form for garantier, utover eventuell gjenværende leverandørgaranti.

Dersom det er noe i nedenstående liste som ikke finnes på eiendommen, vil det heller ikke medfølge.

- 1. HVITEVARER** medfølger der dette er spesielt angitt i salgsoppgaven.
- 2. HELDEKKENDE TEPPER** følger med uansett festemåte.
- 3. VARMEKILDER**, slik som ovner, kaminer, peiser, varmpumper og panelovner, følger med uansett festemåte. Frittstående biopeiser/varmeovner og terrassevarmere medfølger ikke. Det følger ikke med varmekilder i rom som ikke har vegg- eller fastmonterte varmekilder på visning.
- 4. TV, RADIO OG MUSIKKANLEGG.** TV-antenner og fellesanlegg for TV, herunder parabolantenne, og tuner/en/dekoder/tv-boks medfølger der dette eies av selger. Veggmontert TV/flatskjerm med tilhørende festeordning samt musikkanlegg følger ikke med (se også punkt 12).
- 5. BADEROMSINNREDNING/UTSTYR.** Badekar, dusjkabinett, dusjvegger, alle fastmonterte speil og hyller, fastmonterte glass- og håndkleholdere, herunder håndklevarmere samt baderomsinnredning, medfølger.
- 6. GARDEROBESKAP** medfølger, selv om disse er løse. Fastmonterte garderobehyller og knagger medfølger. Innredning i garderobeskap, for eksempel løse eller fastmonterte trådkurver, hyller, stenger og lignende, medfølger.

7. KJØKKENINNREDNING medfølger, herunder også åpne, fastmonterte hyller og løs eller fastmontert kjøkkenøy.

8. MARKISER, PERSIENNER og annen type innvendig og utvendig solskjerming, gardinoppheng, lamellgardiner og liftgardiner medfølger.

9. AVTREKKSIVIFTER av alle slag, samt fastmonterte aircondition/ventilasjonsanlegg, medfølger.

10. SENTRALSTØVSUGER medfølger med komplett anlegg, herunder slange, munnstykke mm.

11. LYSKILDER. Kupler, lysstoffarmatur, fastmonterte "spotlights", oppheng og skinner med spotlights samt utelys og hagebelysning medfølger. Vegglamper, krokhengte lamper, lysekroner, prismelamper og lignende som er koblet til sukkerbit eller stikkontakt følger likevel ikke med.

12. INSTALLERTE SMARTHUSLØSNINGER med sentral som styrer lys, varme, lyd o.l., samt tilhørende trådløse enheter som brytere, sensorer, kameraer, integrerte høyttalere el. medfølger. Enkle lysstyringssystem f.eks. med en sentral som kun styrer lyspærer eller smartpærer montert i sokkel medfølger likevel ikke.

13. UTVENDIGE SØPPELKASSER og eventuelt holder/hus til disse medfølger.

14. POSTKASSE medfølger.

15. UTENDØRS INNRETNINGER slik som flaggstang, fastmontert tørkestativ, samt andre faste utearrangementer som f.eks. badestamp, boblekar/jacuzzi og liknende utendørs kar, lekestue, lekestativ, utepeis, fastmontert trommel til vannslange, medfølger. Guidekabel/avgrensingskabel til robotgressklipper medfølger, men robotgressklipper og ladestasjon for denne medfølger ikke.

16. FASTMONTERT VEGGLADER/LADESTASJON TIL EL-BIL medfølger uavhengig av hvor laderen er montert.

17. SOLCELLEANLEGG med tilhørende teknisk infrastruktur medfølger.

18. GASSBEHOLDER til gasskomfyr og gasspeis medfølger.

19. BRANNSTIGE, BRANNTAU, feiestige og lignende medfølger der dette er påbudt. Løse stiger medfølger ikke.

20. BRANNSLUKNINGSAPPARAT, BRANNSLANGE og RØYKVARSLER medfølger der dette er påbudt. Det er eier og brukers plikt til å se til at utstyret forefinnes på enhver eiendom. Hvis annet ikke er uttrykkelig avtalt, skal dette derfor alltid følge med ved salg av eiendom.

21. SAMTLIGE NØKLER til eiendommen som selger er i besittelse av skal overleveres kjøper på overtakelsen, herunder nøkler til eventuelle boder, uthus, garasjeportåpner e.l. Låses boder, uthus e.l. med hengelås, skal lås og nøkler til disse medfølge.

22. GARASJEHYLLER, bodhyller, lagringshyller og oppheng til bildekk medfølger såfremt de er fastmontert.

Planter, busker og trær som er plantet på tomten, eller fastmonterte kasser og lignende er en del av eiendommen og medfølger i handelen.

Trygghet for deg som boligkjøper



Derfor bør du ha Boligkjøperforsikring:



1 av 4 finner feil etter overtakelse av ny bolig



Advokaten vet hvilke feil som gir krav mot selger



Vi tar saken, uten økonomisk risiko for deg



Advokathjelp er dyrt når du ikke har Boligkjøperforsikring

Advokatforsikring for boligeiere inkluderer i tillegg:

- Samboeravtale og ektepakt
- Arveoppgjør, testament og fremtidsfullmakt
- Kjøp og håndverkertjenester
- Naboforhold og husleie
- ID-tyveri og nettkrenkelser
- Tilgang til viktige digitale kontrakter
- Husstandsdekning
- Opptil 2 mill. i tvistedekning

Hva koster det?

Andelsbolig og aksjeleilighet	8 900 kr
Selveierleilighet og rekkehus	11 900 kr
Ene-, tomannsbolig og tomt	16 900 kr

Pris gjelder for 5 år.

Advokatforsikring for boligeiere kan bare tegnes samtidig med boligkjøperforsikringen, og koster kun kr 2 800 i tillegg per år.

Egenandel kr 4 000 påløper ved takst, tvist eller 10 timer advokatbistand, avhengig av hva som kommer først

Boligkjøperforsikring tegnes hos eiendomsmegler senest ved kontraktssignering og gir rett til advokathjelp inntil 5 år etter overtakelse. Forsikringen betales som del av oppgjøret ved boligkjøpet. Advokatforsikringen fornyes årlig ved faktura fra HELP.

Har du spørsmål? Kontakt HELP på 22 99 99 99 eller post@help.no. Les mer på help.no.

Ved kjøp av landbrukseieendom, herunder også småbruk, og annen kombinasjonseiendom, begrenser forsikringen seg til våningshuset (kundens primærbolig). Meglerforetaket mottar kr 5 600/5 600/5 900 i kostnadsgodtgjørelse, avhengig av boligtype, samt et tillegg på kr 1 000 ved salg av Advokatforsikring for boligeiere. Vi tar forbehold om pris- og vilkårsendringer. Hvis premien ikke er innbetalt ved overtakelse, vil avtalen bli kansellert. For fullstendig informasjon om dekning og vilkår, se help.no.



9 av 10

boligselgere kjøper
boligselgerforsikring

Boligselgerforsikring

- så du kan føle deg trygg

Undersøkelser viser at én av fem boligkjøpere reklamerer etter kjøp av brukt bolig. I mange tilfeller skyldes det feil eller mangler som først blir oppdaget etter overtakelsen. Selger du uten boligselgerforsikring risikerer du å bli holdt økonomisk ansvarlig. Det kan føre til krav om prisavslag, erstatning eller i verste fall heving av kjøpet.

Med boligselgerforsikring kan du senke skuldrene når salget er gjennomført. Kommer det krav eller klager, er det vi i Fremtind som håndterer saken for deg og som kan utbetale erstatning til kjøper.

Hvorfor boligselgerforsikring?

- gjelder fra budaksept og inntil fem år etter overtakelse
- gjelder skjulte feil og mangler som kjøperen ikke kunne forvente
- dekker krav om prisavslag, erstatning eller heving opptil boligens salgssum, maks 14 millioner kroner
- gir deg profesjonell hjelp fra erfarne advokater og jurister i Fremtind

Prisoversikt

Boligtype/Eierform	Beskrivelse	Pris	Minimumspris	Maksimalpris
Andels- og aksjeboliger	Alle typer andels-/aksjebolig inkl. enebolig og hytte/fritidsbolig.	2,5 ‰	4 200 kr	31 000 kr
Selveierleilighet, eierseksjon og fritidsleilighet Tomannsbolig/ flermannsbolig/ rekkehus	Alle typer seksjonsbolig <i>unntatt</i> enebolig	4,3 ‰	6 500 kr	37 000 kr
Enebolig Tomannsbolig/ flermannsbolig/ rekkehus	Alle typer boliger med eget gnr./bnr <i>inkl.</i> enebolig med snr.	5,6 ‰	12 000 kr	62 000 kr
Hytte	Alle typer hytte (frittliggende og knyttet sammen i rekke) med gnr./bnr./snr./f.nr.	6,2 ‰	9 600 kr	62 000 kr
Tomt	Alle typer tomt	5,6 ‰	10 000 kr	62 000 kr

Fremtind

www.fremtind.no



Et hjem er mer verdt enn et hus, og et hus er mer enn bare vegger.

Det er et sted for å skape gode minner
preget av trivsel, omsorg og trygghet.

For oss som jobber med folks hjem hver
eneste dag, er det naturlig å engasjere oss
sammen med SOS-barnebyer for å gi flere
barn et trygt og godt hjem.

For hvert hjem vi formidler, gir vi derfor
100 kroner til SOS-barnebyers arbeid.

aktiv. +  **SOS
BARNEBYER**

Forbrukerinformasjon om budgivning



Sist oppdatert med virkning fra 1. juli 2025, i forbindelse med ikrafttredelse av endringer i eiendomsmeglingsloven.

Informasjonen er utarbeidet av Forbrukerrådet, Advokatforeningen ved Lovutvalget for eiendomsmegling, Eiendom Norge og Norges Eiendomsmeglerforbund, på grunnlag av bl.a. eiendomsmeglingsloven § 6-8.

Nedenfor gis en oversikt over de retningslinjer som anbefales ved budgivning på eiendommen. Avslutningsvis gis også en kort oversikt over de viktigste rettsreglene tilknyttet budgivning.

Før det legges inn bud på eiendommen oppfordres budgiver til å sette seg inn i all relevant informasjon om eiendommen, herunder salgsoppgave og tilstandsrapport.

GJENNOMFØRING AV BUDGIVNING:

1. Alle bud skal inngis skriftlig til megler, som formidler disse videre til selger. Med skriftlige bud menes også elektroniske meldinger som e-post og SMS når informasjonen i disse er tilgjengelig også for ettertiden. Kravet til skriftlighet gjelder også budforhøyelser, og motbud (bud fra selger), aksept eller avslag fra selger. Før formidling av bud til selger skal megler innhente gyldig legitimasjon og signatur fra budgiver. Kravet til legitimasjon og signatur er oppfylt for budgivere som benytter e-signatur som f.eks. BankID eller MinID.

2. Et bud bør inneholde eiendommens adresse (eventuelt gnr/bnr), kjøpesum, budgivers kontaktinformasjon, finansieringsplan, akseptfrist, overtakelsesdato og eventuelle forbehold som for eksempel usikker finansiering, salg av nåværende bolig ol. Normalt vil ikke et bud med forbehold bli akseptert før forbeholdet er avklart. Konferer gjerne med megler før bud inngis.

3. Megler skal legge til rette for en forsvarlig avvikling av budrunden. I forbrukerforhold (dvs. der selger er forbruker) skal megleren ikke formidle bud med kortere akseptfrist enn kl. 12.00 første virkedag etter siste annonserte visning. Etter denne fristen bør budgivere ikke sette en kortere akseptfrist enn at megler har mulighet til, så langt det er nødvendig, å orientere selger, budgivere og øvrige interessenter om bud og forbehold. Dersom bud inngis med en frist som åpenbart er for kort til at megleren kan avvikle budrunden på en forsvarlig måte som sikrer selger og interessenter et tilstrekkelig grunnlag

for sine handlingsvalg, vil megler fraråde budgiver å stille slik frist.

4. Megler skal ikke formidle bud med forbehold om at budet eller forbehold i budet skal holdes skjult (hemmelig) for andre budgivere og interessenter.

5. Megleren vil uoppfordret gi sin vurdering av det enkelte bud overfor selger, når budet er gitt innenfor fristene i punkt 3.

6. Megleren skal, så langt det er nødvendig og mulig, holde budgiverne skriftlig orientert om mottatte bud, herunder budets størrelse, forbehold og akseptfrist. Megler skal så snart som mulig bekrefte skriftlig overfor budgivere at budene deres er mottatt. For øvrig vil megler, på forespørsel fra andre, opplyse om aktuelle bud på eiendommen, herunder relevante forbehold.

7. Kopi av budjournal skal gis til kjøper og selger uten ugrunnet opphold etter at handel er kommet i stand. Dersom det er viktig for budgiver å bevare sin anonymitet, bør budet formidles gjennom fullmektig.

8. Etter at handel har kommet i stand, eller dersom en budrunde avsluttes uten at handel er kommet i stand, kan en budgiver kreve kopi av budjournalen i anonymisert form.

VIKTIGE AVTALERETTSLIGE FORHOLD:

1. Det eksisterer ingen angrerett ved salg/kjøp av fast eiendom.

2. Når et bud er inngitt til megler og innholdet i budet er formidlet til selger (slik at selger har fått kunnskap om budet), kan budet ikke kalles tilbake. Budet er da bindende for budgiver frem til akseptfristens utløp, med mindre budet før denne tid avslås av selger eller budgiver får melding om at eiendommen er solgt til en annen. Man bør derfor ikke gi bud på flere eiendommer samtidig dersom man ikke ønsker å kjøpe flere enn en eiendom.

3. Selger står fritt til å forkaste eller akseptere ethvert bud, og er for eksempel ikke forpliktet til å akseptere høyeste bud.

4. Når en aksept av et bud har kommet frem til budgiver innen akseptfristens utløp er det inngått en bindende avtale.

5. Husk at et eventuelt bud fra selger til kjøper (såkalte «motbud»), avtalerettslig er et bindende tilbud som medfører at det foreligger en avtale om salg av eiendommen dersom budet i rett tid aksepteres av kjøper.

For eiendommen:

Adresse: Grønnlien 12C
5055 BERGEN**Meglerforetak:** Aktiv Eiendomsmegling
Saksbehandler: Emil Hauger**Telefon:** 938 15 136
E-post: emil.hauger@aktiv.no**Oppdragsnummer:**

Undertegnede gir herved følgende bud på ovennevnte eiendom:

Kjøpesum: Kr. _____**Beløp med bokstaver:** Kr. _____

+ omkostningert iht. opplysninger i salgsoppgaven

Dette budet er bindende for undertegnede frem til og med den: _____ Kl. _____*Dersom annet ikke er angitt gjelder budet til kl. 15.00 første virkedag etter siste annonserte visning. I forbrukerforhold vil bud med kortere akseptfrist enn til kl. 12.00 første virkedag etter siste annonserte visning ikke bli viderefordlet til selger.***Eventuelle forbehold:** _____

Undertegnede er kjent med at selger står fritt til å godta eller forkaste ethvert bud. Likeledes er undertegnede klar over at budet er bindende for budgiver når det er kommet til selgers kunnskap. Handelen er juridisk bindende for begge parter dersom budet aksepteres innen akseptfristen. Undertegnede er kjent med at budjournalen vil bli forelagt kjøper og selger når handel er sluttet.

Ønsket overtakelsesdato: _____

Budet baseres på opplysninger og salgsvilkår som fremkommer av salgsoppgave datert: _____

Kjøpet vil bli finansiert slik:

Låneinstitusjon: _____ Referanse og tlf nr.: _____

Lånt kapital: _____ Kr.: _____

Egenkapital: _____ Kr.: _____

Totalt: _____ Kr.: _____

Egenkapital består av: Salg av nåværende bolig eller fast eiendom Disponibelt kontantbeløp (bankinnskudd)Jeg gir bud som: Forbruker Ledd i næringsvirksomhet / juridisk person (selskap)Jeg samtykker til bruk av elektronisk kommunikasjon: Ja Nei

Navn: _____

Navn: _____

Fødselsnr. (11 siffer): _____

Fødselsnr. (11 siffer): _____

Adresse: _____

Adresse: _____

Postnr.: _____ Sted: _____

Postnr.: _____ Sted: _____

Tlf.: _____ E-post: _____

Tlf.: _____ E-post: _____

Dato.: _____ Sign: _____

Dato.: _____ Sign: _____

Kopi av legitimasjon

Kopi av legitimasjon

aktiv.
Tar deg videre