

aktiv.





Fagansvarlig / Eiendomsmegler MNEF

Nina Katrine Brandt

Mobil 934 47 636

E-post nina.katrine.brandt@aktiv.no

Aktiv Eiendomsmegling Kystregionen

Øragata 5, 7200 KYRKSÆTERØRA. TLF. 934 47 636

Nøkkelinformasjon

Prisant.: Kr 1 750 000,-
Omkostn.: Kr 44 990,-
Total ink omk.: Kr 1 794 990,-
Felleskostn.: Kr 2 000,-
Selger: Saga Eiendom AS

Salgsobjekt: Eierseksjon
Eierform: Eierseksjon
Byggeår: 1975
BRA-i/BRA Total 45/51 kvm
Tomtstr.: 1643.2 m²
Soverom: 1
Antall rom: 2
Gnr./bnr. Gnr. 62, bnr. 141
Snr. 6
Oppdragsnr.: 1701240056

Velkommen til Skograndveien 42!

Leilighetsbygget ligger i et veletablert boligområde sentralt på Kyrksæterøra og består av 10 selveier-leiligheter som var ombygd og renoverert med ferdigstillelse sommeren 2021.

Her bor du med kort vei til barnehage, skole og sentrum med et stort utvalg servicetjenester.

Innhold:

1.etg: Entré, stue, kjøkken, soverom og bad.

Sportsbod i kjeller.

Kvaliteter som er verdt å fremheve:

- Plassbygd kvalitetskjøkken fra Romundstad Snekkeri AS
- Lyst og stilrent baderom med varme i gulv
- Overbygd veranda med plass til hagemøbler
- Ekstra oppbevaringsplass i sportsbod i kjeller
- Parkeringsplass rett utenfor bygget
- Romslige fellesarealer opparbeidet med plen og asfaltert innkjørsel
- Nærhet til fine turstier, lysløype, lekeplasser, fotballbane, isbane mm.



Innhold

Velkommen	2
Plantegning	4
Om eiendommen	16
Tilstandsrapport	26
Egenerklæring	49
Energiattest	52
Ferdigattest	58
Seksjonering	60
Husordensregler	71
Vedtakter	74
Årsregnskap	80
Reguleringsbestemmelser	87
Kart fra kommunen	90
Forbrukerinformasjon	102
Budskjema	103

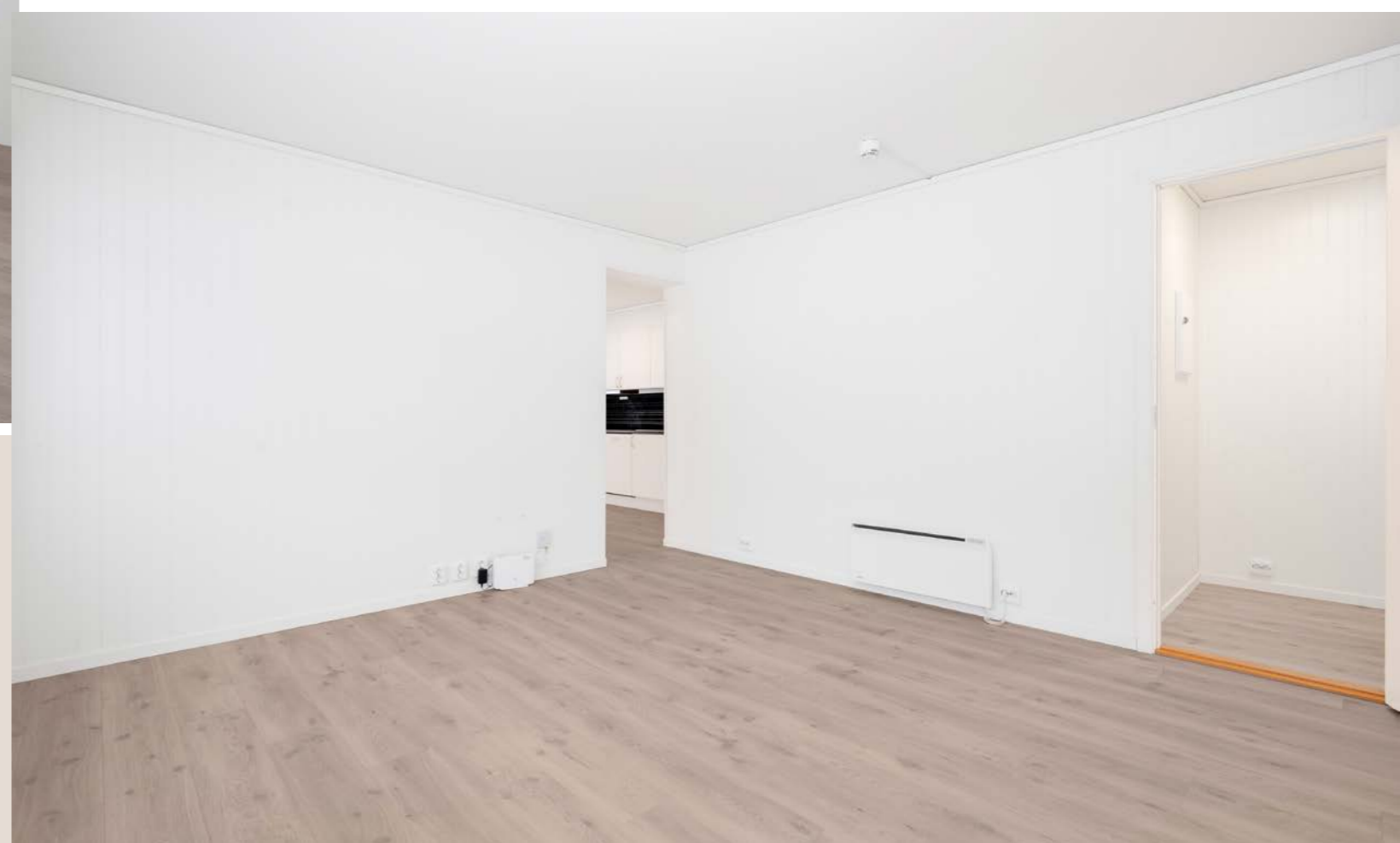

Velkommen inn!





Bildene viser leiligheten med digital møblering.



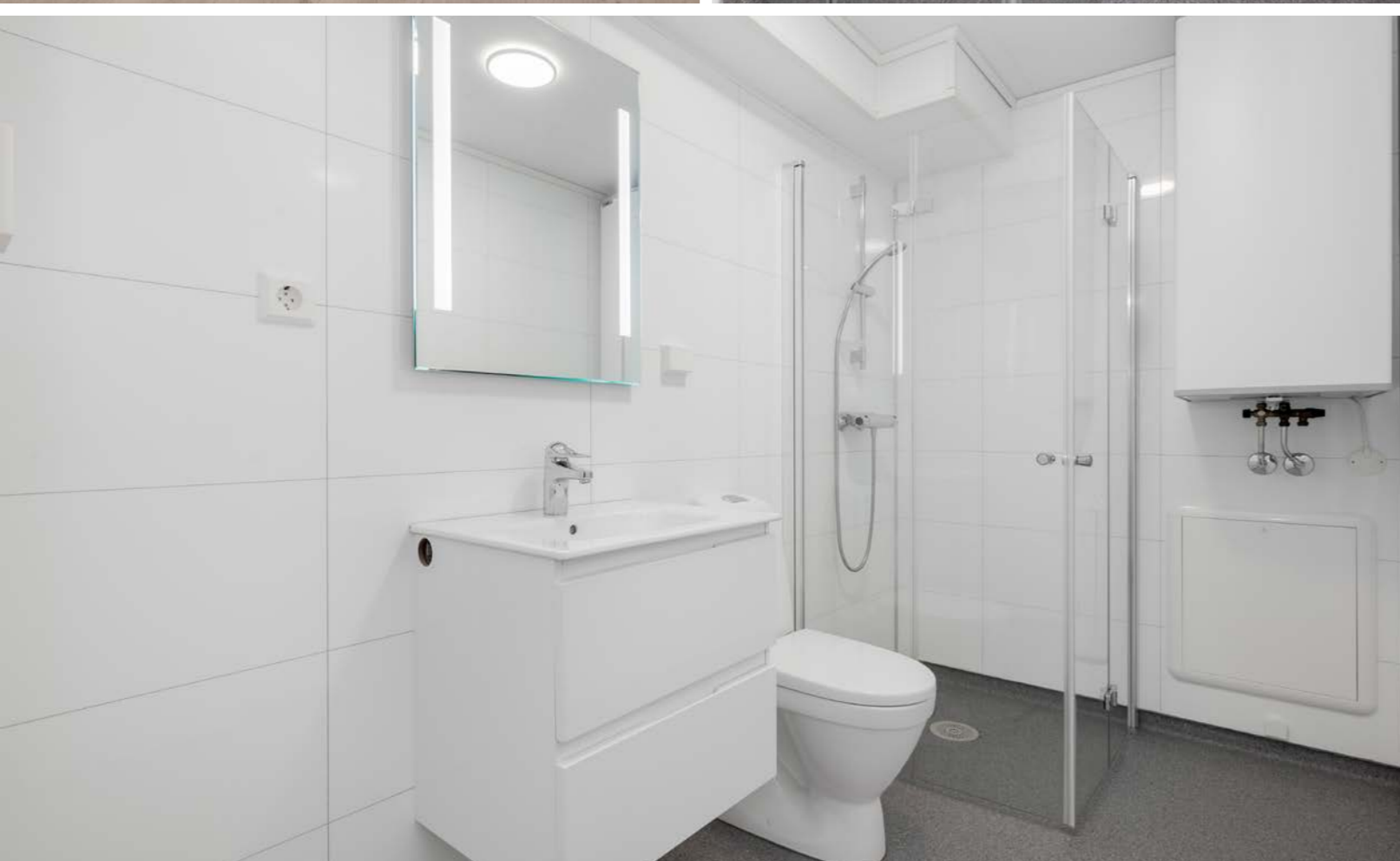



Om eiendommen

Om boligen

Areal

BRA - i: 45 m²

BRA - e: 6 m²

BRA totalt: 51 m²

TBA: 5 m²

Bruksareal fordelt på etasje

Underetasje:

BRA-e: 6 m² Bod nr. 6.

1. etasje:

BRA-i: 45 m² Entré, stue, kjøkken, soverom og bad/vaskerom.

TBA fordelt på etasje

1. etasje:

5 m² Veranda.

Takstmannens kommentar til arealoppmåling

- Åpent areal (TBA): 1. etasje: Veranda.

- Rom som ligger utenfor boenheten, men som eier har påvist og/eller opplyst at tilhører boenheten, er oppmålt og inkludert i BRA-e. Det er ikke fremvist dokumentasjon på at rommet tilhører boenheten. Rom utenfor boenheten kan omdisponeres av borettslaget/sameiet og dette kan påvirke boligens BRA.

Tomtetype

Eiet

Tomtestørrelse

1643.2 m²

Tomtebeskrivelse

Felles eiertomt for eierseksjonssameiet.

Fellesarealer er ryddig og pent opparbeidet med gressplen, diverse beplantning og asfalterte parkeringsarealer.

Beliggenhet

Eiendommen ligger i et rolig og barnevennlig boligområde på Kyrksæterøra. Fra Skograndveien er det kort vei til skole og barnehage, samt sentrum med et stort utvalg servicetjenester.

I sentrum finner du flere dagligvarebutikker, bakeri, restauranter, treningssenter, butikksenter, verksted, trelast, småbåthavn, bank m.m.

Det er godt tilrettelagt for friluftsliv i nærområdet med kort vei til fine turstier, lysløype, fotballbane, lekeplasser, isbane mm. Grøtanmarka er lett tilgjengelig til fots fra Skograndveien. I Grøtanmarka er det skiltet stier fra Haugen til Fagerlia, over Neverskardet/Grøtåsen, om Tuvlia og over Grøttuva. På den nordligste toppen på Grøttuva finnes det en turbok hvor en kan holde oversikt over antall besøk. Mange legger også turen gjennom Grøtanmarka til Alstadvatnet eller skituren over Klostermyra til Dalemskjølen eller videre til Vessesætra. Veien gjennom Fagerlia er også en svært populær tur- og treningsvei.

Adkomst

Se vedlagte kart. Det vil bli satt opp visningsskilt ved fellesvisninger.

Bebyggelsen

Veletablert boligområde bestående av eneboliger, småhus, leilighetsbygg og noe næringsareal.

Bygningssakkyndig

Svenn Marius Skålvik

Type takst

Våtromsrapport

Byggemåte

Leilighetshus med selveierleiligheter. Leiligheten er plassert i 1.etasje og har bod i bakre del av kjeller. Støpte gulv i kjeller og støpt grunnmur. Etasjeskiller av betong, betong/bindingsverk i i vegger som er kledd utvendig med stående og liggende kledning. Trevinduer med 2-lags glass. Saltak med stålplatetekking. Veranda med utgang fra stue.

Sammendrag selgers egenerklæring

Selger har ikke bebodd eiendommen og har derfor ikke spesifikk kunnskap om den. Det kan derfor være skader og andre forhold ved eiendommen som ikke er spesifikt opplyst. Kjøper oppfordres derfor til å foreta en særlig grundig undersøkelse av eiendommen, gjerne med bistand av teknisk sakkyndig.

Innhold

1.etasje: Entré, stue/kjøkken, soverom, bad/vaskerom.
Sportsbod i kjeller.

Standard

Iht. takstmannens beskrivelse:

1.etasje:

Vindfang: Laminatgulv, malte panelplater på vegg og malt slett himling. Sikringsskap. Hovedinngang.

Stue: Laminatgulv, malte panelplater på vegg og malt slett himling. Panelovner på vegg. Panelovner

på vegg og utgang til veranda.

Kjøkken: Laminatgulv, malte panelplater på vegg og malt slett himling. Panelovn på vegg. Slett kjøkkeninnredning, laminert benkeplate med nedfelt induksjonstopp og 1 ½ vask. Vannsikre plater på 1 vegg over benkeplate. Mekanisk avtrekk og komfyrvakt over kokesonen. Integrert oppvaskmaskin, stekeovn og kjølfrysenskap.

Bad/vaskerom: Belegg på gulv, våtromsplater på vegg og hvite himlingsplater. Mekanisk avtrekk på vegg. 60 cm servantskap med heldekkende servant, speil med lys, innsvingbare dusjdører, gulvstående toalett, opplegg for vaskemaskin, varmtvannsbereder montert på vegg og vannfordelingskap.

Soverom: Laminatgulv, malte panelplater på vegg og malt slett himling. Panelovner på vegg. Garderobeskap.

Eiendommen er gjennomgått av en bygningskyndig og det er utarbeidet en tilstandsrapport. Denne er vedlagt salgsoppgaven. Nedenfor følger informasjon om forhold som har fått TG 2 og TG 3.

Ingen forhold har fått TG3.

Forhold som har fått TG2:

Våtrom > 1. etasje > Bad/vaskerom > Overflater vegger og himling

Utvendig > Balkonger, terrasser og rom under balkonger

Utvendig > Andre utvendige forhold

Innvendig > Radon

Våtrom > 1. etasje > Bad/vaskerom > Overflater Gulv

Tekniske installasjoner > Elektrisk anlegg

Innbo og løsøre

Bransjens liste over løsøre og tilbehør legges til grunn for salget dersom ikke annet fremkommer av salgsoppgaven. Listen følger vedlagt salgsoppgaven. Det er full avtalefrihet om hva som skal følge med bolig og fritidsbolig ved salg. Hvis hvitevarer og/eller annet teknisk utstyr medfølger, gis det ingen garantier i forhold til tilstand, funksjonalitet og levetid på disse.

Hvitevarer

Kun hvitevarer som er spesifikt angitt i salgsoppgaven, følger med. Dette gjelder uavhengig av om hvitevaren(e) eventuelt kan anses som integrerte.

Moderniseringer og påkostninger

2021: Ombygging - Hele leiligheten er bygget opp og ferdigstilt 2021.

Modernisert/Påkostet år

2021

TV/Internett/Bredbånd

Wifi er inkludert i sameiets månedlige felleskostnader i følge informasjon fra forretningsfører datert 22.11.2024.

Parkering

Det medfølger 1 parkeringsplass på asfaltert parkeringsplass. Forretningsfører opplyser at plass blir tildelt etter kjøp av bolig.

Diverse

Etter eierseksjonsloven § 23 kan ingen kjøpe en boligseksjon hvis kjøpet fører til at man, direkte eller indirekte, blir eier av flere enn to boligseksjoner i eierseksjonssameiet. Begrensningen gjelder ikke kjøp av fritidsboliger. Det finnes også enkelte andre unntak i bestemmelsen. Dersom et erverv har funnet sted i strid med eierseksjonslovens regler kan Kartverket nekte overskjøting. Dersom overskjøting blir nektet, er kjøper likevel forpliktet til å gjennomføre handelen med selger, og oppgjør til selger vil finne sted tross manglende overskjøting.

Etter aksept av bud, vil eiendommens salgssum bli meddelt de som ev. måtte etterspørre denne. Eiendommens salgssum vil bli offentlig tilgjengelig ved overføring av hjemmel.

Det gjøres spesielt oppmerksom på at boligen selges ved fullmektig. Fullmaktshaver/selger har ikke bebodd eiendommen og har ingen kunnskap vedrørende eiendommen og eiendommens beskaffenhet utover det som her fremgår av salgsoppgaven. Kjøper oppfordres til å foreta en særlig grundig besiktigelse, gjerne med bistand fra teknisk sakkyndig.

Energi

Oppvarming

Elektrisk oppvarming.

Energikarakter

C

Energifarge

Rød

Økonomi

Tot prisant. ekskl. omk.

Kr 1 750 000

Kommunale avgifter

Kr 11 547

Kommunale avgifter år

2024

Info kommunale avgifter

Vann: kr 3.511,- + stipulert forbruk: 45m² x 1,2 m³/m² = 54 m³ x 27,20 kr = kr 1.469,-

Avløp: kr 1.826,- + stipulert forbruk: 45m² x 1,2 m³/m² = 54 m³ x 20,26 kr = kr 1.094,-

Eiendomsskatt: 3.647,-

De kommunale avgiftene omfatter vann- og avløpsgebyr og eiendomsskatt. Det gjøres oppmerksom på at det kan forekomme variasjon i avgiftene som følge av forbruk og eventuelle kommunale endringer av gebyr/avgift.

Formuesverdi primær

Kr 521 226

Formuesverdi primær år

2022

Formuesverdi sekundær

Kr 1 980 657

Formuesverdi sekundær år

2022

Andre utgifter

Utover det som er nevnt under punktet "Felleskostnader" og "Kommunale avgifter", påløper kostnader til for eksempel strøm, innboforsikring, innvendig vedlikehold og abonnement til tv og internett (eventuelt oppgradering av kanalpakker og linjehastighet der hvor grunnpakke er inkludert).

Tilbud lånefinansiering

Aktiv Eiendomsmegling samarbeider med sparebankene i Eika Alliansen om formidling av finansielle tjenester. Ta gjerne kontakt med megler for formidling av et uforpliktende tilbud om finansiering. Meglerforetaket kan motta provisjon ved formidling av finansielle tjenester.

Boenheten

Eierbrøk

44/454

Felleskostnader inkluderer

Felleskostnadene inkluderer strøm i fellesarealer, internett & renovasjon i følge brev fra sameiets forretningsfører datert 22.11.2024.

Felleskostnader pr. mnd

Kr 2000

Andel fellesformue

Kr 6 839

Andel fellesformue dato

22.11.2024

Sameiet

Sameienavn

Sameiet Skograndveien 42

Organisasjonsnummer

927791692

Om sameiet

Sameiets navn er "Sameiet Skograndveien 42".

Sameiet ble opprettet ved seksjonsbegjæring, tinglyst 07.07.2021.

Bebyggelsen på tomten gnr. 62 bnr. 141 i Heim Kommune ligger mellom de10 eierseksjonene som bebyggelsen og tomten er oppdelt i. For hver seksjon er det fastsatt en sameiebrøk som uttrykker sameieandelens størrelse. Sameiet er forsikret i Eika Forsikring, polisenr. 6895831.

Forkjøpsrett

Ifølge sameiets vedtekter er det ikke forkjøpsrett.

Regnskap/budsjett

I referat fra sameiermøte 08.01.2024 ble det lagt frem ønske om maling av terrasse. Dersom alle eller flere maler/overflatebehandler sin terrasse er det ønskelig at det gjøres i samme farge.

I referat fra sameiermøte 05.11.2024 ble det valgt ny styreleder etter trekking, det er videre planlagt at dette skal gå på rundgang årlig. Det ble på møtet vedtatt økning i fellesutgifter fra og med desember 2024, dette etter anbefaling fra forretningsfører Admento. Basert på regnskapstall er det ut oktober 2024 et underskudd. Det kan også

være greit med ekstra penger på konto mtp. uforutsette utgifter. Sameiermøtet besluttet videre å innhente anbud på montering av elbillader.

Årsregnskapet for 2023 viser et årsresultat på 23.431,-.

Vi oppfordrer alle til å sette seg inn i referat fra sameiermøtene og årsregnskap for 2023. Dokumentene følger som vedlegg til salgsoppgaven. Det gjøres oppmerksom på at fellesgjeld og felleskostnader kan variere over tid som følge av beslutninger foretatt av styret/ årsmøtet/generalforsamling.

Styregodkjennelse

Det kreves ikke styrets godkjennelse ved overtakelse.

Vedtekter/husordensregler

- Sameiets navn er "Sameiet Skograndveien 42". Sameiet ble opprettet ved seksjonsbegjæring, tinglyst 07.07.2021. Bebyggelsen på tomten gnr. 62 bnr. 141 i Heim Kommune ligger mellom de10 eierseksjonene som bebyggelsen og tomten er oppdelt i. For hver seksjon er det fastsatt en sameiebrøk som uttrykker sameieandelens størrelse.

- Tomten og alle deler av bebyggelsen som ikke etter oppdelingen omfattes av bruksenheter med enerett til bruk, er fellesarealer.

- Med de unntak som er fastsatt i eierseksjonsloven og disse vedtektene har den enkelte sameier full rettslig råderett over sin seksjon, herunder rett til salg, bortleie og pantsettelse.

- Alle sameierne har rett til 1 parkeringsplass hver.

- Alle seksjonseiere oppfordres til å opptre hensynsfullt overfor de øvrige seksjonseierne.

Leiligheten skal brukes til beboelse, og slik at det ikke er til sjenanse eller ulempe for andre.

- Det skal være stille i sameiet mellom kl. 22.00 og 07.00 på hverdager, og lørdager og søndager mellom 23.00 og 08.00. I dette tidsrommet må det ikke spilles høy musikk eller gjennomføres andre høylytte aktiviteter.

- Oppussingsarbeider bes begrenset til tidsrommet 08.00 til 20.00 på hverdager, og mellom 10.00 og 18.00 på lørdager. Søndager og helligdager skal det være stille.

Vi oppfordrer alle til å sette seg inn i gjeldende vedtekter og husordensregler. Dokumentene følger i sin helhet som vedlegg til salgsoppgaven.

Dyrehold

Dyrehold er tillatt iht. sameiet husordensregler. Dyrehold er tillatt så lenge det ikke medfører urimelig sjenanse for naboer. På sameiets eiendom er det båndtvang hele året. Husdyreiere må påse at dyrene ikke gjør fra seg på fellesarealene (i tilfelle må dette fjernes med det samme).

Beboernes forpliktelser og dugnader

Det gjennomføres dugnad i sameiet.

Forretningsfører

Forretningsfører

Admento AS avd Heim.

Offentlige forhold

Eiendommens betegnelse

Gårdsnummer 62, bruksnummer 141, seksjonsnummer 6 i Heim kommune.

Tinglyste heftelser og rettigheter

På eiendommen er det tinglyst følgende heftelser og rettigheter som følger eiendommens matrikkel ved overskjøting til ny hjemmelshaver:

07.07.2021 - Dokumentnr: 836177 - Seksjonering

Opprettet seksjoner:

Snr: 6

Formål: Bolig

Tilleggsdel: Bygning

Sameiebrøk: 44/454

Seksjonering følger som vedlegg til salgsoppgave.

Ferdigattest/brukstillatelse

Det er utstedt ferdigattest etter ombygging og bruksendring av eiendommen datert 14.12.2021.

Det er mottatt byggetegninger fra kommunen. Innholdet i disse er i samsvar med dagens bruk.

Ferdigattest/brukstillatelse datert

14.12.2021.

Vei, vann og avløp

Offentlig.

Regulerings og arealplaner

Eiendommen ligger i et område regulert til boligformål. Reguleringsbestemmelser for Grøtnes følger som vedlegg til salgsoppgave.

Adgang til utleie

Utleie er tillatt iht. vedtekter.

Legalpant

De andre sameierne har panterett i seksjonen for

krav mot sameieren som følger av sameieforholdet. Pantekravet kan ikke overstige et beløp som for hver bruksenhet svarer til 2 G (folketrygdens grunnbeløp). Kommunen har legalpant i eiendommen for forfalte krav på eiendomsskatt, og kommunale avgifter/gebyrer.

Kontraktsgrunnlag

Salgs- og betalingsvilkår

Eiendommen skal overleveres til kjøper i tråd med det som er avtalt. Det er viktig at kjøper setter seg grundig inn i alle salgsdokumentene, herunder salgsoppgave, tilstandsrapport og selgers egenerklæring. Kjøper anses kjent med forhold som er tydelig beskrevet i salgsdokumentene. Forhold som er beskrevet i salgsdokumentene kan ikke påberopes som mangler. Dette gjelder uavhengig av om kjøper har lest dokumentene. Alle interessenter oppfordres til å undersøke eiendommen nøye, gjerne sammen med fagkyndig, før bud inngis. Kjøper som velger å kjøpe usett, kan som hovedregel ikke gjøre gjeldende som mangel noe kjøper burde blitt kjent med ved undersøkelse av eiendommen, eller som er tydelig beskrevet i salgsdokumentene. Hvis noe trenger avklaring, anbefaler vi at kjøper rådfører seg med eiendomsmegler eller en fagkyndig før det legges inn bud.

Kjøper har krav på at eiendommen er i henhold til avtalen. Hvis det ikke er avtalt noe særskilt, kan eiendommen ha en mangel dersom den ikke er slik kjøper må kunne forvente ut ifra blant annet boligens alder, type og synlige tilstand. Det samme gjelder hvis det er holdt tilbake eller gitt uriktige opplysninger om eiendommen som ikke er rettet i tide på en tydelig måte, og man må gå ut fra at

opplysningen har virket inn på avtalen. En bolig som har blitt brukt i en viss tid, har vanligvis blitt utsatt for slitasje, og skader kan ha oppstått. Slik bruksslitasje må kjøper regne med, og det kan avdekkes enkelte forhold etter overtakelse som gjør utbedringer nødvendig. Normal slitasje og skader som trenger utbedring, er innenfor hva kjøper må forvente, og vil ikke utgjøre en mangel.

Boligen kan også ha en mangel hvis opplyst areal avviker fra faktisk størrelse. Avviket må være minst 2 prosent, og minst 1 kvadratmeter. Det er likevel ikke en mangel dersom selger godtgjør at kjøperen ikke la vekt på opplysningen, jf. avhendingsloven § 3-3 (2). Ved beregning av et eventuelt prisavslag eller erstatning, må kjøper selv dekke tap/kostnader opp til et beløp på kr 10 000 (egenandel). Egenandel kommer først på tale når det er konstatert mangel ved eiendommen.

Hvis kjøper ikke er forbruker, selges eiendommen "som den er", og selgers ansvar er da begrenset, jf. avhl. § 3-9, første ledd 2. pkt. Avhl. § 3-3 (2) fravikes, og hvorvidt et innendørs arealavvik karakteriseres som en mangel vurderes etter avhl. § 3-8. Informasjon om kjøpers undersøkelsesplikt, herunder oppfordringen om å undersøke eiendommen nøye, gjelder også for kjøpere som ikke anses som forbrukere. Med forbrukerkjøp menes kjøp av eiendom når kjøperen er en fysisk person som ikke hovedsakelig handler som ledd i næringsvirksomhet.

Overtakelse

Overtakelse etter nærmere avtale med selger.

Dersom annet ikke avtales, sendes skjøte/

hjemmelsdokument for tinglysing i etterkant av overtakelse.

Budgivning

Budgivning i forbrukerforhold

Budgivere oppfordres til å legge inn bud elektronisk. Dette gjøres på eiendommens hjemmeside på aktiv.no, ved å bruke «Gi bud»-knappen. Ved elektronisk budgivning, samtykker budgiver til elektronisk kommunikasjon. Eiendomsmegler skal legge til rette for en forsvarlig avvikling av budrunden og kan ikke videreformidle bud med en kortere akseptfrist enn kl. 12.00 første virkedag etter siste annonserte visning. Etter klokken 11:30 anbefaler vi akseptfrist på minimum 30 minutter. Bud bør legges inn i god tid før konkurrerende buds akseptfrist utløper. For øvrig henvises til forbrukerinformasjon om budgivning i salgsoppgaven. Oppdragsgiver er oppfordret til å ikke ta imot bud direkte fra budgiver, men å henvise budgiver videre til megler. Som kjøper vil du få forelagt kopi av budjournal. Alle bud vil bli gjort kjent for kjøper og selger i handelen. Øvrige budgivere kan be om å få en kopi av budjournal i anonymisert form.

Budgivning utenfor forbrukerforhold

Budgivere oppfordres til å legge inn bud elektronisk. Dette gjøres på eiendommens hjemmeside på aktiv.no, ved å bruke «Gi bud»-knappen. Ved elektronisk budgivning, samtykker budgiver til elektronisk kommunikasjon. Det anbefales at hvert bud har en akseptfrist som muliggjør en forsvarlig avvikling av budrunden. Vi anbefaler minimum 30 minutter akseptfrist. Oppdragsgiver er oppfordret til å ikke ta imot bud direkte fra budgiver, men å

henvise budgiver videre til megler.

Opplysningene i salgsoppgaven er godkjent av selger. Alle interessenter oppfordres imidlertid til grundig besiktigelse av eiendommen, gjerne sammen med fagmann før bud inngis.

Omkostninger kjøpers beskrivelse

1 750 000 (Prisantydning)

Omkostninger

43 750 (Dokumentavgift)

240 (Panteattest kjøper)

500 (Tinglysningsgebyr pantedokument)

500 (Tinglysningsgebyr skjøte)

10 400 (Boligkjøperforsikring – fem års varighet (valgfritt))

2 800 (Boligkjøperforsikring Help Pluss - ett års varighet (valgfritt))

44 990 (Omkostninger totalt)

55 390 (med Boligkjøperforsikring - fem års varighet)

58 190 (med Boligkjøperforsikring inkludert ett år med Help Pluss)

1 794 990 (Totalpris. inkl. omkostninger)

1 805 390 (Totalpris. inkl. omkostninger (med Boligkjøperforsikring - fem års varighet))

1 808 190 (Totalpris. inkl. omkostninger (med Boligkjøperforsikring inkludert ett år med Help Pluss))

Regnestykket forutsetter at det kun tinglyses ett pantedokument og at eiendommen selges til prisantydning. Det tas forbehold om endringer i offentlige avgifter/gebyrer.

Omkostninger kjøpers beløp

Kr 44 990

Betalingsbetingelser

Med mindre annet er avtalt forutsettes det at kjøpesum inkludert omkostninger er innbetalt og disponibelt på meglerforetakets klientkonto innen overtakelse. Kjøpesummen skal innbetales fra norsk finansinstitusjon og/eller fra kjøpers egen konto i norsk finansinstitusjon.

Det forutsettes av skjøtet tinglyses på ny eier, med mindre det er tatt andre forbehold i budgivningen.

Hvitvaskingsreglene

Megler har plikt til å gjennomføre kundetiltak. Hvis kjøper ikke bidrar til at megler får gjennomført kundetiltak og dette fører til at transaksjonen ikke kan gjennomføres eller blir forsinket, misligholder kjøper avtalen. Etter 30 dager er misligholdet vesentlig. Dette gir selger rett til å heve og gjennomføre dekningssalg for kjøpers regning.

Personopplysningsloven

Personopplysninger blir behandlet i samsvar med personopplysningsloven.

Boligselgerforsikring

Selger har ikke kunnet tegne boligselgerforsikring på boligen i henhold til vilkår. Selger har likevel utarbeidet en egenerklæring som kjøper bør gjøre seg kjent med før budgivning.

Boligkjøperforsikring

Vedlagt i salgsoppgaven følger informasjon om Boligkjøperforsikring og Boligkjøperforsikring Pluss fra HELP Forsikring AS. Boligkjøperforsikring er en

rettshjelpsforsikring som gir trygghet og profesjonell juridisk hjelp dersom det oppdages uventede feil eller mangler ved boligen de neste fem årene. Boligkjøperforsikring Pluss har samme dekning som boligkjøperforsikring, med tillegg av fullverdig advokathjelp på viktige rettsområder i privatlivet. Boligkjøperforsikring Pluss betales årlig. Les mer om begge forsikringene i vedlagte materiell eller på help.no. Det gjøres oppmerksom på at boligkjøperforsikring kun kan tegnes av forbruker. Meglerforetaket mottar kr 4 200/4 600/5 000 i kostnadsgodtgjørelse, avhengig av boligtype, samt et tillegg på kr 1 000 ved salg av Boligkjøperforsikring Pluss.

Meglers vederlag

Det er avtalt fastpris tilsvarende kr. 40.000,- for gjennomføring av salgsoppdraget.

I tillegg er det avtalt at oppdragsgiver skal dekke:
7 250 Markedspakke
4 750 Oppgjørshonorar
1 300 Søk eiendomsregister og elektronisk signering
6 250 Tilretteleggingsgebyr
2 500 Visninger per stk.
500 Tinglysningsgebyr pantedokument med urådighet
1 000 Utlegg fotograf - sommerbilder
3 943 Utlegg kommunale opplysninger
10 300 Utlegg takst/tilstandsrapport
240 Utlegg utskrift av heftelser/servitutter (avg. fritt) pr stk

Totalt kr: 62 050

Dersom handel ikke kommer i stand eller oppdraget sies opp, har megler krav et rimelig vederlag stort kr

12.500,- for utført arbeid.

Oppdragsansvarlig

Nina Katrine Brandt
Fagansvarlig / Eiendomsmegler MNEF
nina.katrine.brandt@aktiv.no
Tlf: 934 47 636

Ansvarlig megler

Nina Katrine Brandt
Fagansvarlig / Eiendomsmegler MNEF
nina.katrine.brandt@aktiv.no
Tlf: 934 47 636

Kystregionen Eiendomsmegling AS, Øragata 5
7200 KYRKSÆTERØRA
Tlf: 934 47 636

Salgsoppgavedato

19.12.2024

Tilstandsrapport

- Boligbygg med flere boenheter
- Skograndveien 42, 7200 KYRKSÆTERØRA
- HEIM kommune
- gnr. 62, bnr. 141, snr. 6



Sum areal alle bygg: BRA: 51 m² BRA-i: 45 m²



Befaringsdato: 05.12.2024 Rapportdato: 23.12.2024 Oppdragsnr.: 20704-1484 Referansenummer: IH1246

Autorisert foretak: Midt Norsk Takst AS

Sertifisert Takstingeniør: Svenn Marius Skålvik

Vår ref: Svenn Marius Skålvik



Rapporten kan brukes i inntil ett år etter befaringsdatoen, og kan ikke gjenbrukes ved flere boligsalg i denne perioden. For eiendomsoverdragelser fra 1.1.2024, må selger sørge for at areal i rapporten er oppdatert og følger ny bransjestandard for areal. Skjer det endringer, oppstår skader også videre på boligen, bør du som selger be om oppdatert rapport.

Norsk takst

Norsk takst er bransjeorganisasjonen for landets bygningssakkyndige og takstforetak, med om lag 1400 sertifiserte medlemmer fordelt på omtrent 1000 bedrifter. I boligomsetningen regnes takstrapportene som et helt avgjørende element i den informasjonen som gjøres tilgjengelig for kjøper. Årlig leverer medlemmene rundt 120.000 slike takster. Det gir unik oversikt over norske boliger, og bidrar til at alle oppdrag kan utføres med utgangspunkt i erfaringsbasert kvalitet.



Det stilles høye krav til utdanning, sertifisering og yrkesetikk. Norsk takst er opptatt av at boligomsetningen skal være trygg, og legger vekt på å opptre uavhengig av andre bransjeaktører. Bygningssakkyndige fakturerer sine tjenester uten hensyn til hvilken pris som oppnås, og skal heller ikke på annen måte ha noen egeninteresse knyttet til handelen.

Uavhengighet og god fagkunnskap har over tid bygget troverdighet og tillit. Både selger og kjøper skal kunne stole på bygningssakkyndiges vurderinger. For tilfeller der det likevel skulle oppstå misnøye med utført arbeid, har vi sammen med Forbrukerrådet etablert en klagenemnd.

Norsk takst har en sentral rolle i utviklingen av norske standarder, regler og profesjonsprinsipper, og representerer bransjen i alle relevante internasjonale fora. Dette sikrer at norske bygningssakkyndige tidlig kan tilpasse seg krav og bransjetrender fra utlandet, samtidig som takseringsfaget får en norsk stemme på verdensbasis. Organisasjonen bidrar i næringspolitisk sammenheng, og har vært en pådriver for å sikre at lover og regler gir trygghet for forbrukerne i boligomsetningen.

MIDT NORSK TAKST AS

Vi er et takstfirma med kontor i Oppdal, Rennebu, Tynset og Heim Kommune.

Firmaet ble startet av 3 erfarne takstingeniører i 2022.

Midt Norsk Takst sitt mål er at det skal falle naturlig inn og bestille tjenester på grunn av kompetanse og leveringsdyktighet. Med mange års erfaring fra bygg og anleggsbransjen innehar firmaet en solid kompetanse hva angår bygningsmessige forhold.

Firmaet skal være en foretrukket part i alle tenkelig oppdrag tilknyttet de tjenester de leverer. Forretningsområdet er Trøndelag, Møre og Romsdal og Innlandet.



Rapportansvarlig

Svenn Marius Skålvik

Svenn Marius Skålvik
Uavhengig Takstingeniør
sms@mntakst.no
915 36 411



Dette trenger du å vite om tilstandsrapporten



Hva er en tilstandsrapport?

En tilstandsrapport beskriver synlige skader/avvik eller tegn på skader/avvik på boligen. Rapporten fremhever vanligvis ikke positive egenskaper ved boligen.



Hva vurderer en bygningssakkyndig?

Den bygningssakkyndige vurderer boligen ut fra hva man kan forvente av en bygning av samme alder og type. Vurderingen gjøres som regel mot hvordan det var vanlig å bygge og regler som gjaldt da boligen ble oppført (søknadstidspunktet). Forhold som er vanlige for bygningens alder, slik som slitasje etter normal bruk regnes ikke som avvik.



Hva inneholder tilstandsrapporten?

Den bygningssakkyndige undersøker rom og bygningsdeler slik det kommer frem av [Forskrift til avhendingsloven](#). Tilstandsrapporten inneholder bare avvik som den bygningssakkyndige kan se eller kontrollere med enkle hjelpemidler. Det gjøres ikke nærmere undersøkelser slik som åpning av vegger eller andre bygningsdeler. I vegg mot våtrom og rom under terreng kan det borres et hull for å gjøre enkle undersøkelser slik som fuktøk.

Når du kjøper en brukt bolig

Når du kjøper en brukt bolig, er det viktig å være oppmerksom på at dette ikke kan sammenlignes med å kjøpe en ny bolig. Måten boligen ble bygget på kan være annerledes enn i dag. Bygninger svekkes over tid, og utsettes for slitasje blant annet på grunn av bruk og vær og vind. Mange boliger fornyes helt eller delvis, noen i flere omganger, eller det oppføres tilbygg. Særlig for boliger som er pusset opp eller endret, er det viktig å merke seg at fornyelse av overflater ikke nødvendigvis betyr at bygningsdeler under er forbedret.

Vurdering mot byggeår

Den bygningssakkyndige vil vurdere boligen mot hvordan det var vanlig å bygge og regler som gjaldt da bygningen ble oppført (søknadstidspunktet). Den bygningssakkyndige ser etter avvik som har betydning for og som reduserer boligens funksjon og verdi, og som kommer frem av Forskrift til avhendingslova. Noen rom og bygningsdeler slik som bad og vaskerom, og forhold som gjelder sikkerhet mot brann, rekkverk og trapper osv., vil den bygningssakkyndige vurdere mot dagens regelverk. Etter dagens regelverk vil disse kunne få en tilstandsgrad 2 eller 3 uten at det nødvendigvis er krav om at avviket må utbedres.

Tilstandsrapporten beskriver ikke hele boligen

BYGNINGSSAKKYNDIGE SER FOR EKSEMPEL IKKE PÅ

- vanlig slitasje og normal vedlikeholdstilstand
- bagatellmessige forhold som ikke påvirker bygningens bruk eller verdi vesentlig
- etasjeskillere
- tilleggsbygg slik som garasje, bod, annek, naust også videre
- utvendige trapper
- støttemurer
- skjulte installasjoner
- installasjoner utenfor bygningen
- full funksjonstesting av el- og VVS-installasjoner
- geologiske forhold og bygningens plassering på grunnen
- bygningens planløsning
- bygningens innredning
- løsøre slik som hvitevarer
- utendørs svømmebasseng og pumpeanlegg
- bygningens estetikk og arkitektur
- bygningens lovighet (bortsett fra bruksendringer, brannceller og forhold som åpenbart kan påvirke helse, miljø og sikkerhet)
- fellesarealer (med mindre boligeier har vedlikeholdsplikt for fellesarealer og dette er kjent for bygningssakkyndig, eller fellesarealet har en særlig tilknytning til boligen).

© iVerdi 2023 © Norsk takst 2023

Malen til denne rapporten, inkludert standardtekstene fra Norsk takst, er vernet etter åndsverkloven og kan kun benyttes av medlemsforetakene i Norsk takst og av takstingeniører som er sertifisert i slikt foretak, samt av kunder hos iVerdi og studenter hos NEAK. For andre aktører er eksemplarfremstilling av malen og standardtekster, som utskrift og annen kopiering til bruk som grunnlag for tilsvarende rapporter, bare tillatt når det er hjemlet i lov (kopiering til privat bruk, sitat o.l.) eller avtale med Norsk Takst ([Forside](#)) eller iVerdi ([Hjem-iVerdi](#)).

Utnyttelse i strid med lov eller avtale kan medføre erstatnings- og straffeansvar.

Dette trenger du å vite om tilstandsrapporten

Tilstanden vurderes med ulike tilstandsgrader

Tilstanden gir uttrykk for en gitt forventet tilstand, blant annet vurdert ut fra alder og normal bruk. Ved Tilstandsgrad 0 (TG0) og Tilstandsgrad 1 (TG1) gir den bygningssakkyndige normalt ingen begrunnelse for valg av tilstandsgrad. Grunnen er at bygningen eller bygningsdelen da bare har normal slitasje. Ved skjulte konstruksjoner kan alder alene avgjøre tilstandsgrad. Når bygningssakkyndige anbefaler tiltak, for eksempel utbedringer, må brukeren av rapporten vurdere om tiltakene er nødvendige og lønnsomme.

Når den bygningssakkyndige velger tilstandsgrad, baseres vurderingen på faste kriterier som følger av gjeldende bransjestandard for Teknisk tilstandsrapport ved omsetning av bolig og Forskrift til avhendingslova.



TILSTANDSGRAD 0, TG0: INGEN AVVIK

Bygningsdelen skal være tilnærmet ny, ikke vise tegn på slitasje og det skal være lagt frem dokumentasjon på faglig god utførelse. Det er ingen merknader til delen.



TILSTANDSGRAD 1, TG1: MINDRE AVVIK

Bygningsdelen skal bare ha normal slitasje, og straktiltak skal ikke anses som nødvendig. Graden kan også brukes når delen er ny, men der dokumentasjon på faglig god utførelse mangler.



TILSTANDSGRAD 2, TG2: VESENTLIGE AVVIK OG MINDRE AVVIK SOM ETTER NS 3600 GIR TG 2

Bygningsdelen skal enten ha feil utførelse, en skade eller symptomer på skade, sterk slitasje eller nedsatt funksjon. Graden gis når bygningsdelen trenger vedlikehold eller tiltak i nær fremtid. Graden skal også brukes når delen er gammel og det er grunn til å varsle om faren for skader på grunn av alderen, eller når det er grunn til å overvåke delen spesielt på grunn av fare for større skader eller følgeskader.

Ved avvik som ikke krever umiddelbare tiltak (ingen umiddelbar kostnad) så blir TG2 markert med en lysere farge.



TILSTANDSGRAD 3, TG3: STORE ELLER ALVORLIGE AVVIK

Denne tilstandsgraden brukes ved kraftige tegn på forhold som man må regne med trenger utbedring straks eller innen kort tid. Det er påvist funksjonsvikt eller sammenbrudd.



IKKE UNDERSØKT/IKKE TILGJENGELIG FOR UNDERSØKELSE

Det kan være avvik/skader som ikke er avdekket.

Hva er et anslag på utbedringskostnad?

Hva det vil koste å utbedre rom eller bygningsdeler, er et forsiktig anslag basert på nåværende kvalitet, registrert avvik og angitte tiltak i rapporten. Anslaget er gitt på generelt grunnlag og må ikke forveksles med et pristilbud fra en håndverker. Det kan foreligge avvik og tiltak som ikke kommer frem av rapporten. Utbedringskostnad avhenger blant annet av personlige valg av og markedspris på materialer og tjenesteyter.

I rapporten skal det settes anslag for utbedringskostnad for TG3, og slikt anslag kan også gis ved TG2.



Ingen umiddelbare kostnader



Tiltak under kr 10 000



Tiltak mellom kr 10 000 - 50 000



Tiltak mellom kr 50 000 - 100 000



Tiltak mellom kr 100 000 - 300 000



Tiltak over kr 300 000

Beskrivelse av eiendommen

Leilighetshus med selveierleiligheter.

Leiligheten er plassert i 1. etasje og har bod i bakre del av kjeller.

Støpte gulv i kjeller og støpt grunnmur. Etasjeskiller av betong, betong/bindingsverk i i vegger som er kledd utvendig med stående og liggende kledning. Trevinduer med 2-lags glass. Saltak med stålplatetekking. Veranda med utgang fra stue.

Boligbygg med flere boenheter - Byggeår: 1975

UTVENDIG

[Gå til side](#)

Bygningen har malte trevinduer med 2-lags glass. Bygningen har Brann- og lydklassifisert entrédør. Bygningen har malt balkongdør i tre med 2-lags glass.

Veranda opphengt på vegg og understøttet i front med søyler og dragere. Tett dekke av papp med avrenning fremover uten oppsamling og impregneret trelemmer over papptekking. Spilerekkverk med håndløper. Høyde rekkverk er målt til 100 cm.

I forbindelse med tilstandsvurdering av leilighet/boenheter er det etterspurt vedlikeholdsplaner for hele bygningsmassen, men selger er ikke kjent med at dette finnes.

INNVENDIG

[Gå til side](#)

Innvendig er det gulv av laminat og belegg. Veggene har malte plater. Innvendige tak har malte slette plater.

Etasjeskiller er av betongdekke. Det er ikke foretatt radonmålinger og bygget er heller ikke utført med radonsperre. Innvendig har boligen malte glatte dører.

VÅTROM

[Gå til side](#)

Bad/vaskerom
Aktuell byggeforskrift er teknisk forskrift 2017. Dokumentasjon: ingen dokumentasjon. Belegg på gulv, våtromsplater på vegg og hvite himlingsplater. Mekanisk avtrekk på vegg. 60 cm servantskap med heldekkende servant, speil med lys, innsvingbare dusjdører, gulvstående toalett, opplegg for vaskemaskin, varmtvannsbereider montert på vegg og vannfordelingskap.

KJØKKEN

[Gå til side](#)

Laminatgulv, malte panelplater på vegg og malt slett himling. Panelovn på vegg.
Slett kjøkkeninnredning, laminert benkeplate med nedfelt induksjonstopp og 1 ½ vask. Vannsikre plater på 1 vegg over benkeplate. Mekanisk avtrekk og komfyrvakt over kokesonen. Integriert oppvaskmaskin, stekeovn og kjøll/fryseskap.
Det er kjøkkenventilator med avtrekk ut.

TEKNISKE INSTALLASJONER

[Gå til side](#)

Innvendige vannledninger er av plast (rør i rør).

Det er besiktiget i rørskap som er plassert på bad/vaskerom. I fordelerskap er hovedstoppekrane og vannstoppventil plassert.

Det er avløpsrør av plast. Boligen har naturlig ventilasjon via ventiler i vindu

Høiax varmtvannstank som er på ca. 110 liter.

Produksjonsår: 2021

Plassering: Montert på vegg inne på bad/vaskerom

Elektrisk tilkobling: Fast

Felles sikringskap er plassert i gang ved boder med hovedsikring på 25 AMP og AMS

Strømmåler til hver enhet. Underfordeling er plassert i leiligheten med automatsikringer. Skjult anlegg. Installasjon av elanlegg skal være utført ifb. renovering 2021. Brannmelder på stue og brannslukker på soverom fra 2022

Arealer

[Gå til side](#)

Forutsetninger og vedlegg

[Gå til side](#)

Lovlighet

[Gå til side](#)

Boligbygg med flere boenheter

• Det foreligger godkjente og byggemeldte tegninger, som stemmer med dagens bruk

- Seksjonstegninger benyttet til kontroll av lovlighet er datert 22.02.2021 og fulgte tilsendte kommunepakke.

Sammendrag av boligens tilstand

Fordeling av tilstandsgrader

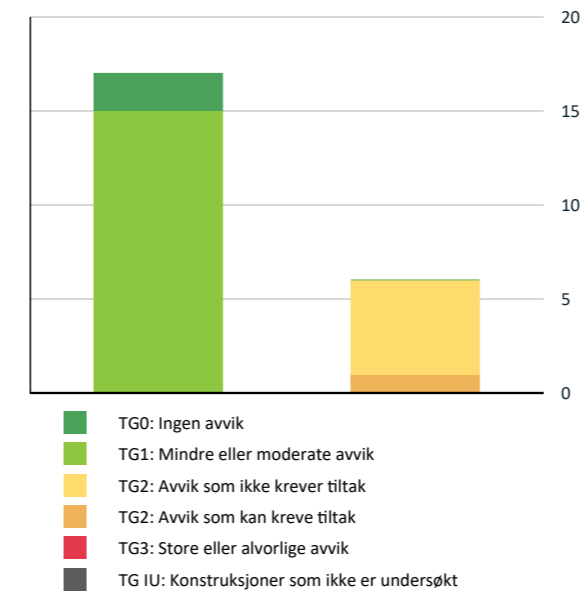

Vil du vite mer om tilstandsgrader? Se side 4.

Anslag på utbedringskostnad

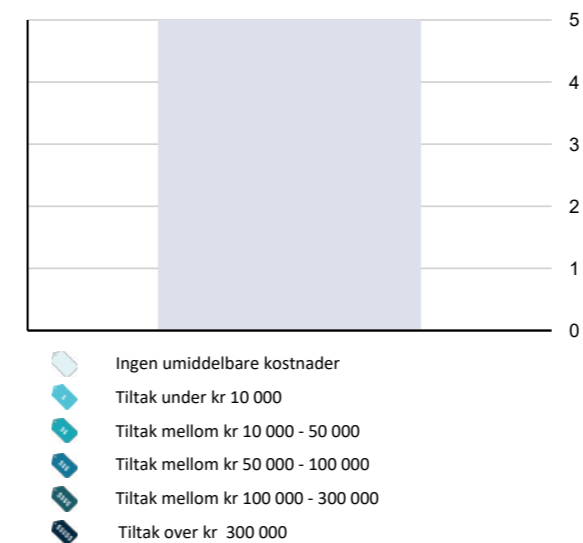

Hva er anslag på utbedringskostnad? Se side 4.

Spesielt for dette oppdraget/rapporten

- Ved kontroll av etasjeskiller/gulv er det foretatt stikkkontroll på 2 utvalgte gulvflater i hver etasje i den enkelte enhet. Øvrige rom er ikke kontrollert om det ikke er opplyst.
- Det er ikke foretatt kontroll av lodd avvik og skjulte konstruksjoner på vegger/himling om det ikke er særlig spesifisert i rapporten.
- Det er ikke foretatt vurdering av styrke på skjulte fundamenter på bygning, veranda/balkong/terrasse eller andre fundamenter på eiendommen. Fundamenter er vurdert ut fra alder grunnet ingen mulighet for kontroll om det ikke er særlig spesifisert i rapporten.
- Skjulte rør innvendig og utvendig som vann, avløpsrør og drenerør fra boligen/leilighet er vurdert ut fra alder grunnet ingen mulighet for kontroll.
- Det er foretatt tilstandskontroll av dører, vindu, kryploft og balkong/veranda/terrasse som er underlagt sameiets/borettslagets ansvarsområde siden dette direkte påvirker leiligheten.
- Det er ikke foretatt tilstandskontroll av øvrige bygningsdeler som gjelder blant annet yttervegger, takkonstruksjon, taktekking, drenering, vann/avløp, grunnmur, grunn/fundamenter, felles trapper, felles kjeller, og felles loft om ikke annet er nevnt.

Oppsummering av avvik

Vil du vite mer? Se på rommet eller bygningsdelen senere i rapporten.

Boligbygg med flere boenheter

TG 2 AVVIK SOM KAN KREVE TILTAK

! Våtrom > 1. etasje > Bad/vaskerom > Overflater vegger og himling [Gå til side](#)

TG 2 AVVIK SOM IKKE KREVER UMIDDELBARE TILTAK

! Utvendig > Balkonger, terrasser og rom under balkonger [Gå til side](#)

! Utvendig > Andre utvendige forhold [Gå til side](#)

! Innvendig > Radon [Gå til side](#)

! Våtrom > 1. etasje > Bad/vaskerom > Overflater Gulv [Gå til side](#)

! Tekniske installasjoner > Elektrisk anlegg [Gå til side](#)

Tilstandsrapport

BOLIGBYGG MED FLERE BOENHETER

Byggeår
1975

Kommentar

Byggeåret er basert på antagelser, og det er dermed usikkert når bygget er oppført.

Standard

Normal standard på bygget ut ifra alder/konstruksjon - jamfør beskrivelse under konstruksjoner.

Vedlikehold

Bygget er jevnlig vedlikeholdt.

Tilbygg / modernisering

2021	Seksjonering	Seksjonsnummer 6 er opprettet i grunnboka 07.07.2021.
2021	Ombygging	Hele leiligheten er bygget opp og ferdigstilt 2021. Informasjon er hentet fra fra ferdigattest som fulgte kommunepakken.
2024	Modernisering	Utbedring av dørterskel bad inkl. fugging mot gulv. Innhentet sluttkontroll elektro, og utbedret skjøt på belegg i hjørne dusj. Faglært arbeid utført i regi av Sjøa Eiendom AS Dokumentasjon på utførte tiltak er tilsendt pr. epost. Det er også varslet at beslag ved veranda skal utbedres før overtakelse.

UTVENDIG

1 TG 1 Vinduer

Bygningen har malte trevinduer med 2-lags glass.

Årstall: 2021

Kilde: Produksjonsår på produkt



Vinduer på stue



Vinduer på kjøkken og soverom

1 TG 1 Dører

Bygningen har Brann- og lydklassifisert entrédør.



1 TG 1 Dører - 2

Tilstandsrapport

Bygningen har malt balkongdør i tre med 2-lags glass.

Årstall: 2020

Kilde: Produksjonsår på produkt



2 TG 2 Balkonger, terrasser og rom under balkonger

Veranda opphengt på vegg og understøttet i front med søyler og dragere. Tett dekke av papp med avrenning fremover uten oppsamling og impregnert trelemmer over papptecking. Spilerekkverk med håndløper. Høyde rekkverk er målt til 100 cm.

Vurdering av avvik:

- Det er avvik:

- Beslag/papp er ikke tett ved overgang mot terskel på verandadør

Konsekvens/tiltak

- Tiltak:

- Det er bestilt utbedring som skal utføres før overtakelse.

Kostnadsestimat: Ingen umiddelbar kostnad



Oversikt



Oversikt

2 TG 2 Andre utvendige forhold

I forbindelse med tilstandsvurdering av leilighet/boenheten er det etterspurt vedlikeholdsplaner for hele bygningsmassen, men selger er ikke kjent med at dette finnes.

Vurdering av avvik:

- Det er ikke utarbeidet Tilstandsanalyserapport, vedlikeholdsplan e.l. for fellesdeler i bygget.

Konsekvens/tiltak

- For å lukke avviket ihht NS 3600.2018 må det utarbeides en Tilstandsanalyserapport/vedlikeholdsplan for fellesdeler i bygget. Da dette er opp til borettslag/sameie å rekvirere er kostnadsestimat ikke satt.

Kostnadsestimat: Ingen umiddelbar kostnad

INNVENDIG

1 TG 1 Overflater

Tilstandsrapport

Innvendig er det gulv av laminat og belegg. Veggene har malte plater. Innvendige tak har malte slette plater.



Stue



Soverom

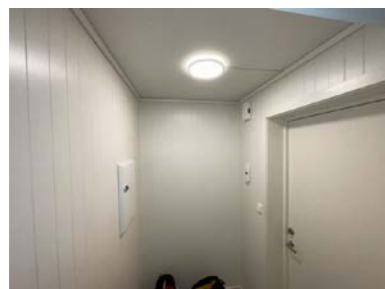

Vindfang

TG 1 Etasjeskille/gulv mot grunn

Etasjeskiller er av betongdekke.

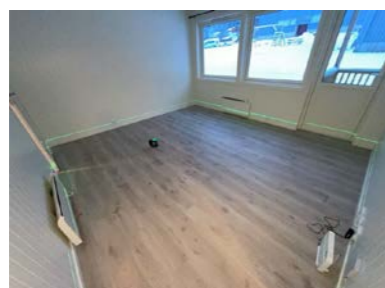

1. etasje
Plassering av laser ved kontroll av stue. Det er målt 4 mm høydeforskjell gjennom rommet. TG 1



1. etasje
Plassering av laser ved kontroll av kjøkken. Det er målt 3 mm høydeforskjell gjennom rommet. TG 1

TG 2 Radon

Det er ikke foretatt radonmålinger og bygget er heller ikke utført med radonsperre.

Vurdering av avvik:

- Det er ikke foretatt radonmålinger, og bygget er heller ikke utført med radonsperre.

- Eiendommen ligger i et område med, moderat til lav forekomst i følge Norges geologiske undersøkelse (NGU)

Konsekvens/tiltak

- Andre tiltak:

Tilstandsrapport

- I egen bolig er det ikke påbudt å måle radonverdiene eller gjøre tiltak, men det anbefales.
 - Leier du ut bolig, er du pliktig til å måle radon og eventuelt gjøre tiltak dersom nivåene er for høye.
- Skal du måle, bør du gjøre det om vinteren, siden det er da gassen blir opplagret inne i de oppvarmede husene våre.

Kostnadsestimat: Ingen umiddelbar kostnad



- Eiendommen ligger i et område med, moderat til lav forekomst i følge Norges geologiske undersøkelse (NGU)

TG 1 Innvendige dører

Innvendig har boligen malte glatte dører.



Dører til bad og soverom sett fra kjøkken

VÅTROM

1. ETASJE > BAD/VASKEROM

Generell

Aktuell byggeforskrift er teknisk forskrift 2017. Dokumentasjon: ingen dokumentasjon.

Belegg på gulv, våtromsplater på vegg og hvite himlingsplater. Mekanisk avtrekk på vegg. 60 cm servantskap med heldekkende servant, speil med lys, innsvingbare dusjdører, gulvstående toalett, opplegg for vaskemaskin, varmtvannsbereider montert på vegg og vannfordelingskap.

1. ETASJE > BAD/VASKEROM

TG 2 Overflater vegger og himling

Våtromsplater på vegg og hvite himlingsplater.

Vurdering av avvik:

- Det er avvik:

- Slitt og misfarget mykfuge i hjørne inne i dusj mellom sokkellist og våtromsplater

Konsekvens/tiltak

- Tiltak:

- Det bør monteres ny mykfuge for å ivareta vannsikkerheten på platene.

Tilstandsrapport



Oversikt



- Slutt og misfarget mykfuge i hjørne inne i dusj mellom sokkellist og våtromsplater

1. ETASJE > BAD/VASKEROM

TG 2 Overflater Gulv

Gulvet har vinylbelegg. Rommet har elektriske varmekabler. Det er målt 33 mm høydeforskjell på gulv fra underkant dørterskel til topp slukrist.

Vurdering av avvik:

- Det er påvist avvik i krav til høydeforskjell/fall-løsning på våtrommet.

- Over en avstand på 2 meter fra dør mot dusjvegg er det målt 9 mm fall og belegg er ikke ført opp ved dør. Fall er for lite i henhold til gjeldende krav i TEK 17.

Konsekvens/tiltak

- Det må foretas utbedring av avviket.

- Etter befaringen er det det fuget ved dørterskel for å øke vannsikkerheten. Det er ikke behov for videre tiltak men vi anbefaler å være oppmerksom ved bruk.

Kostnadsestimat: Ingen umiddelbar kostnad



Oversikt

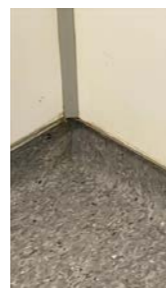

Skjøt i hjørne inne i dusj er utbedret etter befaringen.

1. ETASJE > BAD/VASKEROM

TG 1 Sluk, membran og tettesjikt

Det er plastsluk og synlig vinylbelegg som tettesjikt. Vinylbelegg er ført ned under skrudd klemring i sluk.

Tilstandsrapport



1. ETASJE > BAD/VASKEROM

TG 1 Sanitærutstyr og innredning

60 cm servantskap med heldekkende servant, speil med lys, innsvingbare dusjdører, gulvstående toalett, opplegg for vaskemaskin, varmtvannsbereder montert på vegg og vannfordelingskap.



Oversikt



Ikke montert bunnlister på dusjdører, anbefaler å montere disse for å unngå vannsøl utenfor dusjsonen



Oversikt

1. ETASJE > BAD/VASKEROM

TG 1 Ventilasjon

Mekanisk avtrekksvifte som er styrt via bryter montert på vegg/kanal. Tilluft under dør.

Tilstandsrapport



Mekanisk avtrekksvifte på vegg/kanal

1. ETASJE > BAD/VASKEROM

TG 0 Tilliggende konstruksjoner våtrom

Hulltaking er foretatt uten å påvise unormale forhold. Hulltaking er foretatt ved kontroll av bunnsvill inn mot våtsone i dusj fra tilstøtende vindfang. Ingen fuktavvik er målt.



Kontroll av bunnsvill inn mot våtsone i dusj fra tilstøtende vindfang. Ingen fuktavvik er målt

KJØKKEN

1. ETASJE > KJØKKEN

TG 1 Overflater og innredning

Laminatgulv, malte panelplater på vegg og malt slett himling. Panelovn på vegg. Slett kjøkkeninnredning, laminert benkeplate med nedfelt induksjonstopp og 1 ½ vask. Vannsikre plater på 1 vegg over benkeplate. Mekanisk avtrekk og komfyrvakt over kokesonen. Integrert oppvaskmaskin, stekeovn og kjøl/fryseskap.



Oversikt



Det er montert vannføler i benkeskap under vask mot gulv ved oppvaskmaskin som sikring for evt. lekkasje

1. ETASJE > KJØKKEN

Tilstandsrapport

TG 1 Avtrekk

Det er kjøkkenventilator med avtrekk ut.

TEKNISKE INSTALLASJONER

TG 1 Vannledninger

Innvendige vannledninger er av plast (rør i rør). Det er besiktiget i rørskap som er plassert på bad/vaskerom. I fordelerskap er hovedstoppekrane og vannstoppventil plassert.



Vannfordelingsskap



Kursfortegnelse

TG 1 Avløpsrør

Det er avløpsrør av plast.

TG 1 Ventilasjon

Boligen har naturlig ventilasjon via ventiler i vindu

TG 1 Varmtvannstank

Høiax varmtvannstank som er på ca. 110 liter.
Produksjonsår: 2021
Plassering: Montert på vegg inne på bad/vaskerom
Elektrisk tilkobling: Fast

Årstall: 2021

Kilde: Produksjonsår på produkt



TG 2 Elektrisk anlegg

Tilstandsrapport

Dette er en forenklet kontroll begrenset til de spørsmål og undersøkelser som forskrift til avhendingslova (tryggere bolighandel) § 2-18 inneholder. Dette kan ikke sammenlignes med en kontroll utført av offentlig myndighet (Det lokale eltilsyn) eller registrert elektrovirksomhet, og en bygnings sakkyndig har verken kompetanse eller lov til å foreta en slik kontroll.

Tilstandsgraden er vurdert ut fra den forenklede og begrensede kontrollen som forskriften inneholder. El-anlegget kan ha feil og mangler som en slik forenklet undersøkelse ikke vil avdekke. Vær derfor oppmerksom på denne risikoen, og søk videre veiledning eller få en fullstendig kontroll utført av registrert elektrovirksomhet.

Felles sikringskap er plassert i gang ved boden med hovedsikring på 25 AMP og AMS Strømmåler til hver enhet. Underfordeling er plassert i leiligheten med automatsikringer. Skjult anlegg. Installasjon av elanlegg skal være utført ifb. renovering 2021.

1. Foreligger det eltilsynsrapport de siste 5 år, og det er ikke foretatt arbeid på anlegget etter denne, utenom retting av eventuelle avvik i eltilsynsrapport (dvs en el-tilsynsrapport uten avvik)?

Nei

Spørsmål til eier

2. Når ble det elektriske anlegget installert eller sist gang totalt rehabilitert (årstall)? Med totalt rehabilitert menes fullstendig utskiftet anlegg fra inntakssikring og videre.

2021 Ny installasjon ved renovering i 2021

3. Er alle elektriske arbeider/anlegg i boligen utført av en registrert elektroinstallasjonsvirksomhet?

Ja Hallan Elektro AS har utført installasjonen

4. Er det elektriske anlegget utført eller er det foretatt tilleggsarbeider på det elektriske anlegget etter 1.1.1999?

Ja

Eksisterer det samsvarserklæring?

Nei

- Det er lagt frem sluttkontroll for arbeid utført av Hallan Elektro AS datert 20.07.2021.

- Samsvarserklæring skal være tilgjengelig i bolig eller på www.boligmappa.no. Det ble ikke fremlagt noe på befaringdagen. TG 2 settes pga. manglende samsvarserklæringer.

- Info fra Forskrift om elektriske lavspenningsanlegg:

Oppbevaring av dokumentasjon. Eier av anlegg skal til enhver tid oppbevare erklæring om samsvar og oppdatert dokumentasjon som angitt i § 12. Enhver som i henhold til § 12 er pålagt å utstede samsvarserklæring skal oppbevare kopi av erklæringen i minst fem år regnet fra den dag erklæringen om samsvar er datert.

5. Foreligger det kontrollrapport fra offentlig myndighet – Det Lokale Eltilsyn (DLE) eller eventuelt andre tilsvarende kontrollinstanser med avvik som ikke er utbedret eller kontrollen er over 5 år?

Nei

6. Forekommer det ofte at sikringene løses ut?

Nei

7. Har det vært brann, branntilløp eller varmgang (for eksempel termiske skader på deksler, kontaktpunkter eller lignende) i boligens elektriske anlegg?

Nei

Generelt om anlegget

8. Er det tegn til at det har vært termiske skader (tegn på varmgang) på kabler, brytere, downlights, stikkontakter og elektrisk utstyr? Sjekk samtidig tilstanden på elektrisk tilkobling av varmtvannsbereider, jmfør eget punkt under varmtvannstank

Nei

9. Er der synlig defekter på kabler eller er disse ikke tilstrekkelig festet?

Nei

Inntak og sikringskap

10. Er det tegn på at kabelinnføringer og hull i inntak og sikringskap ikke er tette, så langt dette er mulig å sjekke uten å fjerne kapslinger?

Nei

11. Finnes det kursfortegnelse, og er den i samsvar med antall sikringer?

Ja

12. Foreta en helhetsvurdering av det elektriske anlegget, dets alder, allmenne tilstand og fare for liv og helse. Bør det elektriske anlegget ha en utvidet el-kontroll?

Nei

Tilstandsrapport

Generell kommentar

- Ut fra fremlagte sluttkontroll vurderes det ikke å være behov for ytterligere kontroll a anlegget ut fra det som er synlig på befaringdagen. - TG 2 er gitt pga. siden det ikke foreligger dokumentasjon på alle arbeider (samsvarserklæring) på det elektriske anlegget i denne boligen, tar takstingeniør spesifisert forbehold for at det kan være feil eller avvik ved anlegget.

Kostnadsestimat: Ingen umiddelbar kostnad



Sikringskap er plassert i vindfang



Kursfortegnelse

Branntekniske forhold

Dette er en forenklet kontroll begrenset til de spørsmål som fremkommer under. Tilstandsgraden er basert på retningslinjer til disse spørsmålene i bransjestandarden NS3600. Dette kan ikke sammenlignes med en fullstendig kontroll av branntekniske forhold av offentlig myndighet, eller en vurdering av boligens branntekniske forhold eller prosjektering fra en rådgiver med spesialkompetanse. En bygnings sakkyndig har verken kompetanse til å gi slik veiledning eller lov til å foreta en slik kontroll.

Tilstandsgraden er vurdert ut fra den forenklede og begrensede kontrollen. Det kan være feil og mangler om branntekniske forhold som en slik forenklet undersøkelse ikke vil avdekke. Vær derfor oppmerksom på denne risikoen, og søk videre veiledning eller rådgivning.

Brannmelder på stue og brannslukker på soverom fra 2022

1. Er det mangler for brannslukningsutstyr i boligen iht. forskriftskrav på søknadstidspunktet, men minst Byggeforskrift 1985?

Nei

2. Er det skader på brannslukningsutstyr eller er apparatet eldre enn 10 år?

Nei Informasjon:

Eieren skal sørge for at boliger/boenheter og fritidseiendommer er utstyrt med minst ett av følgende slukkeutstyr som kan brukes i alle rom:

- A) Formast brannslange med innvendig diameter på minst 10 mm fast tilkoblet vannforsyningsnett
- B) Pulverapparat på minst 6 kg med ABC-pulver(eller ABE pulver som har hatt ti-års service med halsring)
- C) Skum- eller vannapparat på minst 9 liter(A eller AB merking)
- D) Skum- eller vannapparat på minst 6 liter med effektivitetsklasse på minst 21 A(A eller AB merking)
- E) Annet manuelt slukkeutstyr med tilsvarende slukkekapasitet

Eieren skal sørge for at røykvarsler og manuelt slukkeutstyr i boliger og fritidsboliger blir kontrollert ved funksjonsprøve eller ettersyn i samsvar med leverandørens anvisninger, og at de vedlikeholdes slik at de fungerer som forutsatt.

3. Er det mangler på røykvarsler i boligen iht. forskriftskrav på søknadstidspunktet, men minst Byggeforskrift 1985?

Nei Informasjon:

Oppfyll kravene til brannvarsling

Du må ha minst en røykvarsler i hver etasje. De skal være plassert slik at de kan oppdage og varsle om brann på kjøkken, i stua, sonen utenfor soverom og i sonen utenfor teknisk rom.

4. Er det skader på røykvarslere?

Nei

Tilstandsrapport



Brannmelder på stue



Elotecniq avstillingsbryter gir deg kontroll over selvforskyldte alarmer, slik at stekeos og lignende ikke utløser full alarm med påfølgende evakuering og utrykning. Med Elotecniq lokal avstillingsknapp kan du stoppe uønskede brannalarmer.



Brannslukker på soverom fra 2022



Felles brannsentral i felles gang ved hovedinngang

Arealer, byggetegninger og brannceller

Standard gjeldende fra 01.01.2024

Arealmålinger og arealoppsett er basert på Norsk standard 3940:2023 Areal- og volum-beregninger av bygninger. Arealet gjelder for tidspunktet da boligen ble målt

Hva er måleverdig areal?

Arealet i rommet må ha minst 1,90 m fri høyde over gulvet og minst bredde på 0,60 m. Et loft med skråtak vil for eksempel bare få registrert målbart areal der høyden er minst 1,90 m og bredden minst 0,60 m. Rommet må ha dør eller luke, og gangbart gulv.

Hva er bruksareal?

BRA = BRA-i + BRA-e + BRA-b

Bruksarealet for bygningen er bruttoarealet minus arealet som opptas av yttervegger.

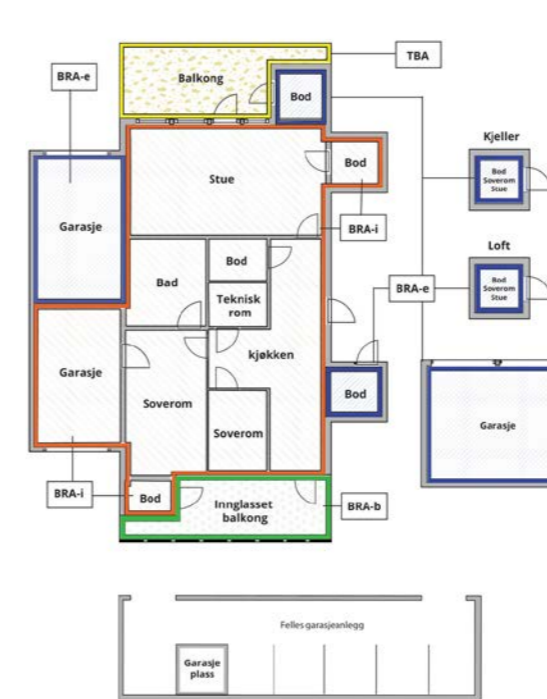

Carport og/eller garasjeplass i felles garasjeleegg er ikke måleverdig areal

Internt bruksareal (BRA-i)	Arealet innenfor boenheten(e)
Eksternt bruksareal (BRA-e)	Arealet av alle rom utenfor boenheten(e) og som tilhører denne, slik som for eksempel bod
Innglasset balkong mv (BRA-b)	Arealet av innglasset balkong, veranda eller altan når denne er tilknyttet boenheten(e)
Terrasse- og balkongareal (TBA)	Arealet av terrasser, åpne balkonger og åpen altan tilknyttet boenheten(e)

Gulvareal (GUA)
Er sum av BRA (bruksareal) og ALH (areal med lav takhøyde).
Areal med lav takhøyde (ALH) er ikke måleverdig areal, som skyldes skråtak og lav himlingshøyde.
GUA kan opplyses i markedsføring der det er aktuelt for den konkrete boligen og kun sammen med BRA-i, for eksempel der gulvflaten har en verdi og har funksjon ved møblering og bruk av rommene. Ikke innredet areal som kaldloft, måles og oppgis normalt ikke.

Arealet kan ikke alltid fastsettes nøyaktig

Areal kan være komplisert eller umulig å måle opp nøyaktig fordi det er vanskelig å fastslå tykkelsen på innervegger, skjevheter i og utforming av bygningskonstruksjoner som karnapp, buer og vinkler som ikke er rette, åpne rom over flere etasjer og så videre.

Eiendommens markedsverdi kan ikke baseres på en matematisk beregning basert på antall kvadratmeter opplyst i rapporten. Opplysninger om areal kan altså ikke alene benyttes for å beregne eiendommens verdi.

Den bygningsakkyndige kan avdekke eventuelle bruksendringer og avvik i branncelleinndeling

Den bygningsakkyndige ser på byggetegninger hvis de er tilgjengelige og dette er en del av oppdraget, og vurderer bruken av boligen opp mot tegningene. Hvis den bygningsakkyndige avdekker at en bolig ikke ser ut til å være delt opp i brannceller etter kravene i byggt teknisk forskrift på befaringstidspunktet, skal det opplyses om dette.

Reglene om bruksendring og brannceller kan være kompliserte. Søk videre faglige råd om rapporten ikke gir deg svar. Den bygningsakkyndige kan ikke vurdere og svare på alle spørsmål, og kan heller ikke vite om kommunen kan gi unntak for kravene som gjelder. [Vil du vite mer?](#)

Om brannceller

En branncelle er hele eller avgrensede deler av en bygning hvor en brann fritt kan utvikle seg uten at den kan spre seg til andre bygninger eller andre deler av bygningen i løpet av en fastsatt tid.

Om bruksendring

Bruksendring er å endre bruken av et rom fra en tillatt bruk til en annen. Dette kan kreve søknad og tillatelse, for eksempel hvis du endrer et rom fra bod til soverom eller arbeidsrom, eller hvis du endrer en bolig til to separate boliger.

Rom for varig opphold har krav til takhøyde, romstørrelse, rømningsvei og lysforhold som må være oppfylt. Du kan søke kommunen om unntak for kravene, men kan ikke regne med å få unntak for krav som går på helse og sikkerhet, for eksempel krav til rømningsvei.

Bruksendring som krever godkjenning, og som ikke er søkt bruksendret, er ulovlig. Kommunen kan etter plan- og bygningsloven kapittel 32 forfølge overtredelser. Kommunen kan pålegge deg å avslutte den ulovlige bruken, eventuelt å rette eller tilbakeføre rommet til godkjent bruk.

Arealer

Boligbygg med flere boenheter

Ny arealstandard

Etasje	Bruksareal BRA m ²			SUM	Terrasse- og balkongareal (TBA)
	Internt bruksareal (BRA-i)	Eksternt bruksareal (BRA-e)	Innglasset balkong (BRA-b)		
Kjeller		6		6	
1. etasje	45			45	5
SUM	45	6			5
SUM BRA	51				

Romfordeling

Etasje	Internt bruksareal (BRA-i)	Eksternt bruksareal (BRA-e)	Innglasset balkong (BRA-b)
Kjeller		Bod NR. 6	
1. etasje	Vindfang , Stue , Kjøkken , Soverom , Bad/vaskerom		

Kommentar

- Åpent areal (TBA): 1. etasje: Veranda
- Rom som ligger utenfor boenheden, men som eier har påvist og/eller opplyst at tilhører boenheden, er oppmålt og inkludert i BRA-e. Det er ikke fremvist dokumentasjon på at rommet tilhører boenheden. Rom utenfor boenheden kan omdisponeres av borettslaget/sameiet og dette kan påvirke boligens BRA

Lovlighet

Byggetegninger

Det foreligger godkjente og byggemeldte tegninger, som stemmer med dagens bruk
Kommentar: - Seksjonstegninger benyttet til kontroll av lovlighet er datert 22.02.2021 og fulgte tilsendte kommunepakke.

Brannceller

Er det påvist synlige tegn på avvik i branncelleinndeling ut ifra dagens byggeteknisk forskrift? Ja Nei

Nyere håndverkstjenester

Er det ifølge eier utført håndverkstjenester på boligen siste 5 år? Ja Nei
Kommentar: Se pkt. tilbygg/modernisering for nærmere informasjon.

Krav for rom til varig opphold

Er det påvist avvik i forhold til rømningsvei, dagslysflate eller takhøyde? Ja Nei

Kommentar:

Total fordeling mellom P-ROM og S-ROM

Tabellen under viser fordelingen av P-ROM og S-ROM etter veiledningen til NS 3940: 2012. Dette er til informasjon og til sammenligning. Tallene er omtrentlige, kan avvike fra faktiske målinger og er ikke juridisk bindende

	P-ROM(m2)	S-ROM(m2)
Boligbygg med flere boenheter	45	0

Kommentar

Boligbygg med flere boenheter - Utover overnevnte areal er det 1 bod som tilhører leiligheten. Boden er på 6,0 m² og merket med NR. 6 på døra.
- Rom som ligger utenfor boenheden, men som eier har påvist og/eller opplyst at tilhører boenheden, er oppmålt og inkludert i BRA-e. Det er ikke fremvist dokumentasjon på at rommet tilhører boenheden. Rom utenfor boenheden kan omdisponeres av borettslaget/sameiet og dette kan påvirke boligens BRA.

Befarings - og eiendomsopplysninger

Befaring

Dato	Til stede	Rolle
05.12.2024	Svenn Marius Skålvik	Takstingeniør

Matrikkeldata

Kommune	gnr.	bnr.	fnr.	snr.	Areal	Kilde	Eieforhold
5055 HEIM	62	141	0	6		IKKE OPPGITT (Ambita)	Eiet
Adresse							
Skograndveien 42							
Hjemmelshaver							
Saga Eiendom AS							

Siste hjemmelsovergang

År
2022

Kilder og vedlegg

Dokumenter					
Beskrivelse	Dato	Kommentar	Status	Sider	Vedlagt
Egenerklæring	21.11.2024	Tilsendt av megler. Selger har ikke bebodd eiendommen og har derfor ikke spesifikk kunnskap om den.	Gjennomgått	3	Nei
Kommunepakke med offentlig informasjon	29.11.2024	Tilsendt av megler	Gjennomgått	41	Nei
Plantegninger oppmålt på befaringsdagen	07.12.2024	Utarbeidet av takstingeniør	Gjennomgått	2	Ja
Standardtekst (Rombeskrivelse)	07.12.2024	Utarbeidet av takstingeniør	Gjennomgått	4	Ja
Forenklet energiattest	07.12.2024	Utarbeidet av takstingeniør	Gjennomgått	6	Ja
Sluttkontroll Hallan Elektro AS	20.07.2021	Tilsendt av selger	Gjennomgått	2	Nei

Tilstandsrapportens avgrensninger

STRUKTUR•REFERANSENIVÅ•TILSTANDSGRADER

- Rapporten er basert på innholdskrav i Forskrift til avhendingslova (tryggere bolighandel). Formålet er å gi en tilstandsanalyse til bruk for den som bestiller og/eller i et salg til forbruker, og ikke for andre tredjeparter. Rapportens omfang, struktur, metode og begrepsbruk følger i hovedsak Norsk Standard NS 3600:2018 (Teknisk tilstandsanalyse ved omsetning av bolig), samt Takstbransjens retningslinjer ved tilstandsrapportering for boliger og Takstbransjens retningslinjer for arealmåling.
- Tilbakeholdt eller uriktig informasjon som har betydning for vurderingen, er ikke bygningssakkyndiges ansvar. Rapporten beskriver avvik, altså en tilstand som er dårligere enn referansenivået. Rapporten framhever normalt ikke positive sider ved boligen ut over det som fremgår av tilstandsgradene.
- Tilstanden angis i rapporten og gir uttrykk for en gitt forventet tilstand blant annet vurdert ut fra alder og normal bruk slik:

i) **Tilstandsgrad 0, TG0:** Ingen avvik eller skader. I tillegg må bygningsdelen være tilnærmet ny, mindre enn 5 år, og det foreligger dokumentasjon på faglig god utførelse.

ii) **Tilstandsgrad 1, TG1:** Mindre avvik. Normal slitasje. Strakstiltak ikke nødvendig. TG1 kan gis når bygningsdelen er tilnærmet ny og det ikke foreligger dokumentasjon på faglig god utførelse.

iii) **Tilstandsgrad 2, TG2:** Vesentlige avvik, og mindre avvik som etter NS 3600 gir TG 2, men som ikke nødvendigvis krever umiddelbare tiltak. I denne rapporten kan TG2 i Rapportsammendrag være inndelt i TG2 som krever tiltak og de som ikke krever umiddelbare tiltak. Konstruksjonen har normalt enten feil utførelse, en skade eller symptomer på skade, sterk slitasje eller nedsatt funksjon. Vedlikehold eller tiltak trengs i nær fremtid, det er grunn til å varsle fare for skader på grunn av alder eller overvåke spesielt på grunn av fare for større skade eller følgeskade. For skjulte konstruksjoner vil alder i seg selv være et symptom som kan gi TG2. For synlige konstruksjoner kan alder sammen med andre symptomer og momenter gi TG2. Avvik under TG2 kan gis sjablongmessig anslag.

iv) **Tilstandsgrad 3, TG3:** Store eller alvorlige avvik. Kraftige symptomer på forhold som man må regne med trenger utbedring straks eller innen kort tid. Påvist funksjonssvikt eller sammenbrudd. Avvik under TG3 skal gis sjablongmessig anslag.

v) **Tilstandsgrad TGiu:** Ikke undersøkt/ikke tilgjengelig for undersøkelse.

- Ved TG0 og TG1 gis det normalt ingen begrunnelse for valg av tilstandsgrad, fordi bygningen eller bygningsdelen da bare har normal slitasje. For anbefalte tiltak ved TG2 og TG3 må bruker av rapporten vurdere om tiltakene er nødvendige og lønnsomme. Hva det vil koste å utbedre rom eller bygningsdeler er et sjablongmessig anslag basert på registrert avvik og angitte tiltak i rapporten. Anslaget er gitt på generelt grunnlag og basert på erfaringstall i seks intervaller, og kan ikke forveksles med en konkret vurdering og tilbud fra en entreprenør eller håndverker. Det må eventuelt innhentes tilbud for en nærmere undersøkelse, og konkret og nøyaktig vurdering av utbedringskostnad. Kostnader til ikke oppdagede avvik/utbedringer/feil kan forekomme. Utbedringskostnad avhenger av personlige preferanser og markedspris på materialer og tjenesteyter.

PRESISERINGER

- Avvik vurderes ut fra tekniske forskrifter på godkjenningstidspunktet for bygget. Noen bygningsdeler vurderes

etter gjeldende teknisk forskrift på befaringstidspunktet. Dette gjelder blant annet:

i) Bad, vaskerom (våtrom)

ii) Forhold rundt brann, rømming, sikkerhet, for eksempel rekkverkshøyder/åpninger, ulovlige bruksendringer, brannceller mv.

- For skjulte konstruksjoner slik som vann og avløp uten dokumentasjon, er kvalitet og alder vurdert.

- Fastmonterte installasjoner, for eksempel innfelt belysning (downlights), demonteres ikke for å sjekke dampspærren bak. Dette av hensyn til bygningssakkyndiges kompetanse og risikoen for skade.

- Kontroll av fukt i konstruksjonen ved hulltaking i bad og vaskerom (våtrom), rom under terreng (kjelleretasje, underetasje og sokkeletasje) eller andre bygningsdeler skjer etter eiers aksept. Hulltaking av våtrom og rom under terreng kan unntaksvis unnlates, se Forskrift til Avhendingsloven.

- Kontroll av romfunksjoner for P-ROM utføres kun når det ikke foreligger godkjente og byggemeldte tegninger, eller når tegninger ikke stemmer med dagens bruk.

- Bygningssakkyndig gir en forenklet vurdering av branntekniske forhold og elektriske installasjoner i boligen dersom det er mer enn fem år siden sist boligen hadde el-tilsyn. Bygningssakkyndig kan anbefale å konsultere offentlige myndigheter eller kvalifisert elektrofaglig fagperson ved behov for grundigere undersøkelser.

TILLEGGSUNDERSØKELSER

Etter avtale kan tilstandsanalysen utvides til også å omfatte tilleggsundersøkelser utover minimumskravet i forskriften.

BEFARINGEN

Rapporten gir en vurdering av byggverk og bygningsdeler som bygningssakkyndig har observert, og som fremkommer av Forskrift til avhendingsloven. Rapporten er likevel ingen garanti for at det ikke kan finnes skjulte feil, skader og mangler. NS 3600:2018 (Teknisk tilstandsanalyse ved omsetning av bolig) har undersøkelsesnivå fra 1 til 3, der undersøkelsesnivå 1 er det laveste og baseres på visuell observasjon. Rapporten baseres på undersøkelsesnivå 1 med få unntak (våtrom og rom under terreng). I praksis betyr dette at gjennomføringen av befaringen begrenses som følger:

- Det utføres kun visuelle observasjoner på tilgjengelige flater uten fysiske inngrep (f.eks. riving).

- Flater som er skjult av snø eller på annen måte ikke er tilgjengelig eller skjult, blir ikke kontrollert. Det foretas ikke funksjonsprøving av bygningsdeler, som isolasjon, piper, ventilasjon, el. anlegg, osv.

- Det gis ingen vurdering av boligens tilbehør, hvite- og brunevarer og annet inventar. Dette gjelder også integrert tilbehør.

- Inspisering av yttertak er basert på det som er synlig, normalt på innsiden fra loftet og utvendig fra stige/bakkenivå. Befaring av tak må være sikkerhetsmessig forsvarlig for å kunne gjennomføres.

- Stikkprøvetakninger er utvalgt tilfeldig og kan innebære kontroll under overflaten med spiss redskap eller lignende.

Tilstandsrapportens avgrensninger

UTTRYKK OG DEFINISJONER

- Tilstand: Byggverkets eller bygningsdelens tekniske, funksjonelle eller estetiske status på et gitt tidspunkt.
- Symptom: Observerbart forhold som gir indikasjon på hvilken tilstand et byggverk eller en bygningsdel befinner seg i. Benyttes ved beskrivelse av avvik.
- Skadegjørere: Zoologiske eller biologiske skadegjørere, i hovedsak råte, sopp og skadedyr.
- Fuktsøk: Overflatesøk med egnet søkeutstyr (fuktindikator) eller visuelle observasjoner.
- Fuktmåling: Måling av fuktinnhold i materiale eller i bakenforliggende konstruksjon ved bruk av egnet måleutstyr (blant annet hammerlektrode og pigger).
- Utvidet fuktsøk (hulltaking): Boring av hull for inspeksjon og fuktmåling i risikoutsatte konstruksjoner, primært i tilstøtende vegger til bad, utforede kjellervegger og eventuelt i oppforede kjellergulv.
- Normal slitasje: Forventet nedsliting av materiale i overflaten som er basert på enkle visuelle observasjoner. Kan vurderes sammen med bygningsdelens alder.
- Forventet gjenværende brukstid: Anslått tid et byggverk eller en del av et byggverk fortsatt vil være tjenlig for sitt formål (NS3600, Termer og definisjoner punkt 3.9)

AREALBEREGNING FOR BOENHETER

- Areal fastsettes etter Forskrift til avhendingsloven og Norsk Standard 3940 Areal- og volum-beregninger av bygninger fra 2023.
- Areal oppgis i hele kvadratmeter i rapporten, og gjelder for det tidspunkt oppmålingen fant sted.
- Bruksareal (BRA) er det måleverdige arealet som er innenfor omsluttete vegger målt i gulvhøyde (bruttoareal minus arealet som opptas av yttervegger). I tillegg til gulvhøyde gjelder regler om fri bredde for at arealet skal være måleverdig, med betydning for BRA av for eksempel loft med skråtak. BRA består av internt bruksareal (BRA-i), eksternt bruksareal (BRA-e) og innglasset balkong mv (BRA-b). Terrasse- og balkongareal (TBA) opplyses der tilstandsrapporten skal benyttes i boligomsetningen og der det er aktuelt. I tillegg kan gulvareal (GUA) og areal med lav takhøyde (ALH) opplyses sammen med BRA der det er aktuelt og en del av oppdraget. Rom skal ha atkomst og gangbart gulv for å kunne regnes som BRA/måleverdig areal.
- Arealet måles og oppgis dersom arealet oppfyller krav til måleverdighet, slik som at arealet må ha minst en bredde på 0,6m og minst en høyde på 1,9 m osv. Et rom kan være i strid med teknisk forskrift og mangle godkjenning hos kommunen for den aktuelle bruken, uten at dette får betydning for om arealet måles og oppgis i tilstandsrapporten. Når arealet måles tas det ikke hensyn til om arealet er lovlig oppført eller om bruken er lovlig, bruksendringer, lysforhold eller andre sikkerhetsmangler.
- Eiendommens markedsverdi kan ikke baseres på en rent matematisk beregning i forhold til antall kvadratmeter opplyst i rapporten. Opplysninger om areal kan altså ikke alene benyttes for beregning av eiendommens verdi.

• Rom som ligger utenfor boenheten, men som eier har påvist og/eller opplyst at tilhører boenheten, er oppmålt og inkludert i BRA-e. Det er ikke fremvist dokumentasjon på at rommet tilhører boenheten, med mindre dette er angitt særskilt. Rom utenfor boenheten kan omdisponeres av borettslaget/sameiet og dette kan påvirke boligens BRA. Vær oppmerksom på at NS 3940:2023 og eierseksjonsloven har ulik definisjon av fellesareal. Ved arealmåling gjelder NS 3940:2023 som definerer fellesareal slik: "Delen av bygning som brukes av to eller flere bruksenheter eller til bygningens forvaltning, drift eller vedlikehold.

• I en overgangsperiode skal rapporter som benyttes i boligomsetningen eller dersom det er en del av oppdraget også opplyse om fordelingen mellom P-ROM og S-ROM med utgangspunkt i definisjonene som fremkommer av veiledningen til Norsk Standard 3940 Areal- og volum-beregninger av bygninger fra 2012. Fordelingen mellom P-ROM og S-ROM er basert på veiledningen og bygningssakkyndiges eget skjønn. P-ROM er måleverdige rom som benyttes til kort eller langt opphold. S-ROM er måleverdige rom som benyttes til lagring, og tekniske rom. Bruken av et rom på befaringstidspunktet har betydning for om rommet defineres som P-ROM eller S-ROM. Dette betyr at rommet både kan være i strid med teknisk forskrift og mangle godkjenning i kommunen for den aktuelle bruken, uten at dette vil få betydning for valg av arealkategori.

• Se øvrig informasjon om areal i rapporten, Norsk Standard 3940 (2012 og 2023) og veiledningen til disse.

PERSONVERN

iVerdi AS, bygningssakkyndig og takstforetaket behandler personopplysninger som bygningssakkyndig trenger for å kunne utarbeide rapporten. Personvernerklæring med informasjon om bruk av personopplysninger og dine rettigheter finner du her [Personvernerklæring - iVerdi](#)

DELING AV PERSONOPPLYSNINGER FOR TRYGGERE BOLIGHANDEL OG MULIG RESERVASJON

Norsk takst og deres samarbeidspartnere benytter personopplysninger fra rapporten for analyse- og statistikkformål, samt utvikling og drift av produkter og tjenester for takstbransjen og andre aktører i bolig-omsetningen. Les mer om dette og hvordan du kan reservere deg på <https://www.norsktakst.no/norsk/om-norsk-takst/personvernerklaring/reservasjon/>

Vendu lager en boliganalyse basert på opplysninger fra rapporten. Les mer om dette og hvordan du kan reservere deg her: <https://samtykke.vendu.no/JH1246>

KLAGEORDNING FOR FORBRUKERE

Er du som forbruker misfornøyd med bygningssakkyndiges arbeid eller opptreden ved taksering av bolig eller fritidshus, se www.takstklagenemnd.no for mer informasjon

EGENERKLÆRINGSSKJEMA

Til orientering vil dette skjema være en del av salgsoppgaven

Meglerfirma	
Aktiv EM Kystregionen	
Oppdragsnr.	
1701240056	
Selger 1 navn	
John Lian	
Gateadresse	
Skograndveien 42	
Poststed	Postnr
KYRKSÆTERØRA	7200
Er det dødsbo?	
<input checked="" type="checkbox"/> Nei <input type="checkbox"/> Ja	
Avdødes navn	
<input type="text"/>	
Er det salg ved fullmakt?	
<input checked="" type="checkbox"/> Nei <input type="checkbox"/> Ja	
Hjemmelshavers navn	
<input type="text"/>	
Har du kjennskap til eiendommen?	
<input checked="" type="checkbox"/> Nei <input type="checkbox"/> Ja	

Initialer selger: JL

1

Tilleggskommentar

Selger har ikke bebodd eiendommen og har derfor ikke spesifikk kunnskap om den. Det kan derfor være skader og andre forhold ved eiendommen som ikke er spesifikt opplyst. Kjøper oppfordres derfor til å foreta en særlig grundig undersøkelse av eiendommen, gjerne med bistand av teknisk sakkyndig.

Jeg bekrefter at opplysningene er gitt etter beste skjønn. Jeg er kjent med at dersom jeg har gitt ufullstendige, uriktige eller misvisende opplysninger om eiendommen, vil forsikringselskapet kunne søke hel eller delvis regress for sine utbetalinger eller redusere sitt ansvar helt eller delvis, jfr. vilkår for boligselgerforsikring punkt 7.1 og forsikringsavtaleloven kapittel 4.

Jeg er orientert om mitt mulige ansvar som selger etter avhendingsloven, eventuelt etter kjøpsloven (aksjeboliger), og om forsikringsgiver sitt boligselgerforsikringstilbud.

Jeg er klar over at avtale om forsikring er bindende. Jeg er også klar over at premietilbudet først kan påberopes når boligen er solgt (budaksept). Premietilbudet som er gitt av megler er bindende for forsikringsgiver i 6 – seks – måneder fra oppdragsinngåelse med megler.

Etter dette vil premien og forsikringsvilkårene kunne justeres. Når premietilbudet ikke lenger er bindende for forsikringselskapet må egenerklæringsskjemaet signeres på nytt og eventuelle endringer påføres. Det vil da være forsikringspremien og forsikringsvilkårene på ny signeringsdato som legges til grunn.

Det kan ikke tegnes boligselgerforsikring ved følgende salg:

- mellom ektefeller eller slektninger i rett oppstigende eller nedstigenede linje, søsken, eller
- mellom personer som bor eller har bodd på boligeiendommen og/eller
- når salget skjer som ledd i sikredes næringsvirksomhet/er en næringseiendom
- etter at boligeiendommen er lagt ut for salg.
- ved salg av helårs- og fritidsbolig er det krav til at det foreligger tilstandsrapport i henhold til Forskrift til avhendingslova (tryggere bolighandel).

Forsikringselskapet kan ved skriftlig samtykke akseptere tegning av forsikring også i ovennevnte tilfeller.

Dersom forsikringselskapet ikke har gitt skriftlig samtykke, kan erstatningen bortfalle.

Ved oppgjørsoppdrag trer forsikringen i kraft når kontrakten er signert av begge parter, begrenset til siste 12 måneder før overtakelse.

Forøvrig oppfordrer selger potensielle kjøpere til å undersøke eiendommen grundig, jf avhendingsloven § 3-10 og kjøpsloven § 20 (aksjeboliger).

Gyldig forsikring forutsetter at det for helårs- og fritidsbolig foreligger tilstandsrapport som er i henhold til Forskrift til avhendingslova (tryggere bolighandel).

Jeg ønsker boligselgerforsikring, og bekrefter å ha mottatt og lest forsikringsvilkårene og informasjonsbrosjyre til selger i forbindelse med kjøp av boligselgerforsikring. Forsikringen trer i kraft på det tidspunkt det foreligger en budaksept mellom partene, begrenset til tolv måneder før overtagelse. Ved oppgjørsoppdrag trer forsikringen i kraft når kontrakten er signert av begge parter, begrenset til siste 12 måneder før overtakelse. Jeg bekrefter med dette at eiendommen ikke er en næringseiendom, at den ikke selges som ledd i næringsvirksomhet eller mellom ektefeller eller slektninger i rett oppstigende eller nedstigende linje, søsken, eller mellom personer som bor eller har bodd på boligeiendommen. Gyldig forsikring forutsetter at det for helårs- og fritidsbolig foreligger tilstandsrapport som er i henhold til Forskrift til avhendingslova (tryggere bolighandel). Forsikringen er ugyldig dersom den tegnes i strid med forsikringsvilkårene. Jeg er innforstått med at eiendomsmegleren ikke har fullmakt til å gjøre unntak fra ovennevnte begrensninger. Jeg er oppmerksom på at 8% av total forsikringskostnader honorar til Söderberg & Partners.

Jeg ønsker ikke boligselgerforsikring, men megler har tilbudt meg å kjøpe slik forsikring.

Jeg kan ikke kjøpe boligselgerforsikring ihht vilkår.

NAME OF SIGNER	IDENTIFIER	TIME	ELECTRONIC ID
John Lian	2d94bfe6c46c0b1da2f68db 61afb6b618402249d	21.11.2024 12:57:07 UTC	Signer authenticated by Nets One time code

Document reference: 1701240056

Document reference: 1701240056

- This is a PDF document digitally signed by Nets' E-Signing service.
- The document's integrity is protected by signing and sealing the contents with a certificate issued to Nets by a third party. Validating the signature confirms that the contents have not been modified since the time of signing.
- For more information about document formats, see <https://www.nets.eu/developer>

Adresse	Skograndveien 42
Postnummer	7200
Sted	KYRKSÆTERØRA
Kommunenavn	Heim
Gårdsnummer	62
Bruksnummer	141
Seksjonsnummer	6
Andelsnummer	—
Festenummer	—
Byggningsnummer	183131400
Bruksenhetsnummer	H0103
Merkenummer	Energiattest-2024-58103
Dato	07.12.2024
Innmeldt av	SVENN MARIUS SKÅLVIK

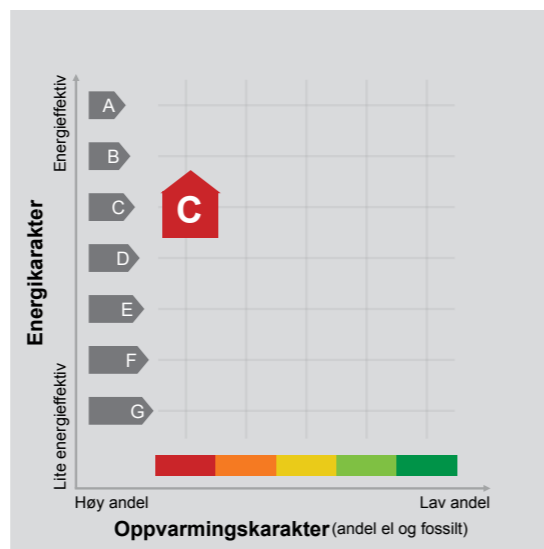

Energimerket angir boligens energistandard.

Energimerket består av en energikarakter og en oppvarmingskarakter, se i figuren. Energimerket symboliseres med et hus, hvor fargen viser oppvarmingskarakter, og bokstaven viser energikarakter.

Energikarakteren angir hvor energieffektiv boligen er, inkludert oppvarmingsanlegget. Energikarakteren er beregnet ut fra den typiske energibruken for boligtypen. Beregningene er gjort ut fra normal bruk ved et gjennomsnittlig klima. Det er boligens energimessige standard og ikke bruken som bestemmer energikarakteren. A betyr at boligen er energieffektiv, mens G betyr at

boligen er lite energieffektiv. En bolig bygget etter byggeforskriftene vedtatt i 2010 vil normalt få C.

Oppvarmingskarakteren forteller hvor stor andel av oppvarmingsbehovet (romoppvarming og varmtvann) som dekkes av elektrisitet, olje eller gass. Grønn farge betyr lav andel el, olje og gass, mens rød farge betyr høy andel el, olje og gass. Oppvarmingskarakteren skal stimulere til økt bruk av varmepumper, solenergi, biobrensel og fjernvarme.

Om bakgrunnen for beregningene, se www.enova.no/energimerking.

Målt energibruk

Brukeren har valgt å ikke oppgi målt energibruk.

Hvordan boligen benyttes har betydning for energibehovet

Energibehovet påvirkes av hvordan man benytter boligen, og kan forklare avvik mellom beregnet og målt energibruk. Gode energivaner bidrar til at energibehovet reduseres. Energibehovet kan også bli lavere enn normalt dersom:

- deler av boligen ikke er i bruk,
- færre personer enn det som regnes som normalt bruker boligen, eller
- den ikke brukes hele året.

Gode energivaner

Ved å følge enkle tips kan du redusere ditt energibehov, men dette vil ikke påvirke boligens energimerke.

Energimerkingen kan kun endres gjennom fysiske endringer på boligen.

Tips 1: Følg med på energibruken i boligen

Tips 2: Luft kort og effektivt

Tips 3: Redusér innnetemperaturen

Tips 4: Bruk varmtvann fornuftig

Mulige forbedringer for boligens energistandard

Ut fra opplysningene som er oppgitt om boligen, anbefales følgende energieffektiviserende tiltak. Dette er tiltak som kan gi bygningen et bedre energimerke.

Noen av tiltakene kan i tillegg være svært lønnsomme. Tiltakene bør spesielt vurderes ved modernisering av bygningen eller utskifting av teknisk utstyr.

Tiltaksliste (For full beskrivelse av tiltakene, se Tiltaksliste - vedlegg 1)

- Slå av lyset og bruk sparepærer
- Spar strøm på kjøkkenet

- Følg med på energibruken i boligen
- Montere blafrespjeld på kjøkkenventilator

Det tas forbehold om at tiltakene er foreslått ut fra de opplysninger som er gitt om boligen. Fagfolk bør derfor kontaktes for å vurdere tiltakene nærmere. Eventuell gjennomføring av tiltak må skje i samsvar

med gjeldende lovverk, og det må tas hensyn til krav til godt innneklima og forebygging av fuktskader og andre byggskader.

Boligdata som er grunnlag for energimerket

Energimerket og andre data i denne attesten er beregnet ut fra opplysninger som er gitt av boligeier da attesten ble registrert. Nedenfor er en oversikt over oppgitte opplysninger, som boligeier er ansvarlig for.

Bygningskategori:	Boligblokker
Bygningstype:	Leilighet
Byggeår	2021
Bygningsmateriale:	Tre
BRA:	45
Ant. etg. med oppv. BRA:	1
Detaljert vegger:	Nei
Detaljert vindu:	Nei

Teknisk installasjon

Oppvarming:	Elektrisk
Ventilasjon	Periodisk avtrekk

Der opplysninger ikke er oppgitt, brukes typiske standardverdier for den aktuelle bygningstypen. For mer informasjon om beregninger, se

<https://www.enova.no/energimerking/om-energimerkeordningen/om-energiattesten/beregning-av-energikarakteren/>.

Om grunnlaget for energiattesten

Oppgitte opplysninger om boligen kan finnes ved å gå inn på www.enova.no/energimerking, og logge inn via ID-porten/Altinn. På siden "Eiendommer" kan du søke opp bygninger og hente fram energiattester som er laget tidligere. For å se detaljer for en bolig hvor det er brukt detaljert registrering må du velge "Gjenbruk"

av aktuell attest under Offisielle energiattester i skjermbildet "Valgt eiendom". Boligeier er ansvarlig for at det blir brukt riktige opplysninger. Eventuelle gale opplysninger må derfor tas opp med selger eller utleier da dette kan ha betydning for prisfastsettelsen. Det kan når som helst lage en ny energiattest.

Om energimerkeordningen

Enova er ansvarlig for energimerkeordningen. Energimerket beregnes på grunnlag av oppgitte opplysninger om boligen. For informasjon som ikke er oppgitt, brukes typiske standardverdier for den aktuelle bygningstypen fra tidsperioden den ble bygd i. Beregningsmetodene for energikarakteren baserer seg på NS 3031 (<https://www.enova.no/energimerking/om-energimerkeordningen>)

Spørsmål om energiattesten, energimerkeordningen eller gjennomføring av energieffektivisering og tilskuddsordninger kan rettes til Enova Svarer på tlf. 24 24 08 95 eller svarer@enova.no.

Plikten til energimerking er beskrevet i energimerkeforskriften (bygninger).

Nærmere opplysninger om energimerkeordningen kan du finne på www.enova.no/energimerking.

For ytterligere råd og veiledning om effektiv energibruk, vennligst se www.enova.no/hjemme eller ring Enova svarer på tlf. 24 24 08 95.

Tiltaksliste: Vedlegg til energiattesten

Brukertiltak

Tiltak 1: Slå av lyset og bruk sparepærer

Slå av lys i rom som ikke er i bruk. Utnytt dagslyset. Bruk sparepærer, spesielt til utelys og rom som er kalde eller bare delvis oppvarmet.

Tiltak 2: Spar strøm på kjøkkenet

Ikke la vannet renne når du vasker opp eller skyller. Bruk kjeler med plan bunn som passer til platen, bruk lokk, kok ikke opp mer vann enn nødvendig og slå ned varmen når det har begynt å koke. Slå av kjøkkenventilatoren når det ikke lenger er behov. Bruk av microbølgeovn til mindre mengder mat er langt mer energisparende enn komfyren. Tin frossenmat i kjøleskapet. Kjøøl- og frys skal avrimes ved behov for å hindre unødvendig energibruk og for høy temperatur inne i skapet / boksen (nye kjølekap har ofte automatisk avriming). Fjern støv på kjøleribber og kompressor på baksiden. Slå av kaffetraker når kaffen er ferdig traktet og bruk termos. Oppvaskmaskinen har innebygde varmeelementer for oppvarming av vann og skal kobles til kaldvannet, kobles den til varmtvannet øker energibruken med 20 - 40 % samtidig som enkelte vaske- og skylleprosesser foregår i feil temperatur.

Tiltak 3: Følg med på energibruken i boligen

Gjør det til en vane å følge med energiforbruket. Les av måleren månedlig eller oftere for å være bevisst energibruken. Ca halvparten av boligens energibruk går til oppvarming.

Tiltak 4: Velg hvitevarer med lavt forbruk

Når du skal kjøpe nye hvitevarer så velg et produkt med lavt strømforbruk. Produktene deles inn i energiklasser fra A til G, hvor A er det minst energikrevende. Mange produsenter tilbyr nå varer som går ekstra langt i å være energieffektive. A+ og det enda bedre A++ er merkinger som har kommet for å skille de gode fra de ekstra gode produktene.

Tiltak 5: Bruk varmtvann fornuftig

Bytt til sparedusj hvis du ikke har. For å finne ut om du bør bytte til sparedusj eller allerede har sparedusj kan du ta tiden på fylling av ei vaskebøtte; nye sparedusjer har et forbruk på kun 9 liter per minutt. Ta dusj i stedet for karbad. Skift pakning på dryppende kraner. Dersom varmtvannsberederen har nok kapasitet kan temperaturen i berederen reduseres til 70gr.

Tiltak 6: Slå el. apparater helt av

Elektriske apparater som har stand-by modus trekker strøm selv når de ikke er i bruk, og må derfor slås helt av.

Tiltak 7: Luft kort og effektivt

Ikke la vinduer stå på gløtt over lengre tid. Luft heller kort og effektivt, da får du raskt skifta lufta i rommet og du unngår nedkjøling av gulv, tak og vegger.

Tiltak 8: Tiltak utendørs

Monter urbryter (koblingsur) på motorvarmeren slik at den ikke står på mer enn nødvendig. Skift til sparepærer. Sparepærer på 5, 7, 11, 15, og 20 W tilsvarer glødelamper på henholdsvis 25, 40, 60, 75 og 100 W, og de varer dessuten lenger, 8.000-15.000 timer mot 1.000-2.500 timer for glødelamper. Det kan monteres fotocelle på utebelysningen slik at det automatisk går av/på etter dagslyset/mørket. Eller det kan monteres bevegelsessensor slik at lyset kun går på ved bevegelse og slås av automatisk etter forhåndsinnstilt tid. For snøsmelteanlegg som kun er manuelt styrt av/på eller ift. Lufttemperatur kan det installeres automatikk slik at snøsmelteanlegget både er temperatur- og nedbørsstyrt dvs. når det registreres nedbør og kulde samtidig.

Tiltak 9: Redusér innnetemperaturen

Ha en moderat innnetemperatur, for hver grad temperatursenkning reduseres oppvarmingsbehovet med 5 %. Mennesker er også varmekilder; jo flere gjester – desto større grunn til å dempe varmen. Ha lavere temperatur i rom som brukes sjelden eller bare deler av døgnet. Montér tetningslister rundt trekkfulle vinduer og dører (kan sjekkes ved bruk av myggspiral/røyk eller stearinlys). Sett ikke møbler foran varmeovner, det hindrer varmen i å sirkulere. Trekk for gardiner og persiener om kvelden, det reduserer varmetap gjennom vinduene.

Tiltak 10: Vask med fulle maskiner

Fyll opp vaske- og oppvaskmaskinen før bruk. De fleste maskiner bruker like mye energi enten de er fulle eller ikke.

Tiltak på luftbehandlingsanlegg

Tiltak 11: Montere blafrespjeld på kjøkkenventilator

Dersom kjøkkenventilator ikke har blafrespjeld, bør dette monteres for å redusere luftutskiftningen og dermed varmetapet.

Tiltak 12: Skifte avtrekksvifte på bad til ny med fuktstyring

Dersom avtrekksvifte på bad kun har manuell styring av/på kan det vurderes å montere ny avtrekksvifte med fuktstyring, dvs. at den starter/stopper automatisk ved behov avh. av luftens relative fuktighet og reduserer den totale luftutskiftningen og dermed varmetapet.

Tiltak på elektriske anlegg

Tiltak 13: Tidsstyring av elektrisk gulvvarme / takvarme

For gulvvarme eller takvarme med styringsenhet m/termostat kan det vurderes utskiftning til ny styringsenhet med kombinert termostat- og tidsstyring. Dersom mange slike styringsenheter og/eller panelovner skiftes ut bør det vurderes et system hvor temperatur og tidsinnstillinger i ulike rom i boligen styres fra en sentral enhet. Merk at flere vanlige typer termostater også har mulighet for tidsstyring i form av aktivering av programfunksjonsknapp bak deksel, se medfølgende bruksanvisning.

Tiltak 14: Temperatur- og tidsstyring av panelovner

Evt. eldre elektriske varmeovner uten termostat skiftes ut med nye termostatregulerte ovner med tidsstyring, eller det ettermonteres termostat / spareplugg på eksisterende ovn. Dersom mange ovner skiftes ut bør det vurderes et system hvor temperatur og tidsinnstillinger i ulike rom i boligen styres fra en sentral enhet.

Tiltak 15: Tidsstyring av panelovner

Elektriske varmeovner er utstyrt med termostat men har ikke automatikk for tidsstyring / nattsenkning av temperaturen. Dersom ovnene er meget gamle kan det vurderes en utskiftning til nye ovner med termostat- og tidsstyring, eller det ettermonteres spareplugg eller automatikk for tidsstyring på eksisterende ovn. Dersom mange ovner skiftes ut bør det vurderes et system hvor temperatur og tidsinnstillinger i ulike rom i boligen styres fra en sentral enhet.

Tiltak utendørs

Tiltak 16: Montere automatikk på utebelysning

Det kan monteres fotocelle på utebelysningen slik at det automatisk går av/på etter dagslyset/mørket. Eller det kan monteres bevegelsessensor slik at lyset kun går på ved bevegelse og slås av automatisk etter forhåndsinnstilt tid.

Tiltak 17: Skifte til sparepærer på utebelysning

Sparepærer på 5, 7, 11, 15, og 20 W tilsvarer glødelamper på henholdsvis 25, 40, 60, 75 og 100 W. Sparepærer gir like mye lys som vanlige glødelamper, men bruker bare rundt 20% av energien. De varer dessuten lenger, 8.000-15.000 timer mot 1.000 - 2.500 timer for glødelamper.

Tiltak 18: Montere urbryter på motorvarmer

Det monteres urbryter (koblingsur) på motorvarmeren slik at den ikke står på mer enn nødvendig.

Tiltak 19: Termostat- og nedbørsstyring av snøsmelteanlegg

Snøsmelteanlegget er kun manuelt styrt, eller styres kun etter lufttemperatur. Det installeres automatikk slik at snøsmelteanlegget både er temperatur- og nedbørsstyrt. Det kan være i form av en temperatur- og snøføler i bakken, med temperatur- og fuktføler i luften. Snøsmelteanlegget aktiveres kun ved behov dvs. når det registreres nedbør og kulde samtidig.



SØRLI ARKITEKTER AS
Øragata 12A
7200 KYRKSÆTERØRA

Kopi til:
Teknisk, landbruk, miljø, Sissel SørDAL Moe
Teknisk, landbruk, miljø, Marianne Torsø
Teknisk, landbruk, miljø, Solveig Sporild
SØA Eiendom AS

Deres ref.	Vår ref.	Saksbehandler	Dato
	20/05956-13	Marit Oline Paulsen	14.12.2021

Korrigert ferdigattest for Skograndveien 42A, 62/141

Tillatelse til tiltak er gitt 16.12.2020 og midlertidig brukstillatelse den 16.07.2021

Gjelder:	Fasadeendring, ombygging og bruksendring fra tilleggsdel til hoveddel (2 leiligheter i sokkel)
GNR/BNR:	62/141
Byggested:	Skograndveien 42 A
Tiltakshaver:	SØA Utvikling AS
Ansvarlig søker:	Sørli Arkitekter AS

Med hjemmel i plan- og bygningslovens (pbl) § 21-10 gis ferdigattest for ovennevnte tiltak. Ferdigattesten gis på bakgrunn av mottatt søknad om ferdigattest og mottatt nødvendig sluttokumentasjon.

Vi gjør oppmerksom på at ferdigattesten ikke er en bekreftelse på bygningens tekniske kvalitet, men en bekreftelse på vår avslutning i saken. Vi gjør oppmerksom på at vi, om det viser seg å være behov for det kan føre tilsyn og gi pålegg om utbedring av mangler som skyldes forhold i prosjektering og utførelse i inntil fem år etter at det er gitt ferdigattest (jf pbl § 23-3, 7. ledd). Ansvarlig foretak må oppbevare sin dokumentasjon om tiltaket like lenge. Ferdigattesten kan trekkes tilbake om det viser seg at den er utstedt på feil grunnlag.

Bygningen eller deler av den må ikke tas i bruk til annet formål enn det tillatelsen fastsetter (jf. pbl. § 20-1). Bruksendring krever særlig tillatelse (jf. pbl. § 20-1).

Ferdigattest er et enkeltvedtak som kan påklages i henhold til § 1-9 i plan- og bygningsloven og § 28 i forvaltningsloven. Klageadgangen er avgrenset til det som ikke er avgjort ved rammetillatelse og igangsettingstillatelse. En eventuell klage må framsettes skriftlig innen 3 uker etter at vedtak er fattet.

Med hilsen

Marit Oline Paulsen
Rådgiver

Dokumentet er elektronisk godkjent og har ingen signatur

Postadresse	Besøksadresse	Telefon	Org.nr
Trondheimsveien 1, 7200 KYRKSÆTERØRA	Trondheimsveien 1	+47 72460000	920 920 004
E-post			
post@heim.kommune.no	www.heim.kommune.no		

Søknad om seksjonering

Tinglysingsrekvirenten (kommunen)		
Kommunen skal fylle ut dette feltet og sende skjemaet til Kartverket.		
Kommunens navn Heim	Kommunens adresse Trondheimsveien 1 7200 Kyrksæterøra	Kontaktperson

1. Opplysninger om innsenderen			
Feltet skal fylles ut av den som sender inn søknaden til kommunen. Dette kan være den som eier eiendommen (hjemmelshaveren), men også en advokat eller annen med fullmakt fra hjemmelshaveren(e).			
Navn Sjøa Utvikling AS	Fødselsnr./Org.nr. 979996616	E-postadresse arild@soaeiendom.no	
Adresse Trondheimsveien 6	Postnummer 7200	Poststed Kyrksæterøra	Telefonnummer 90119743

2. Opplysninger om eiendommen				
Kommunenr. 5055	Kommunens navn Heim	Gårdsnr. 62	Bruksnr. 141	Festenr.

3. Hvem eier/fester eiendommen? (Hjemmelshaver(e))		
Fødselsnr./Org.nr. (11/9 siffer) 979996616	Navn Sjøa Utvikling AS	Eierandel (oppgis som brøk) 1/1

4. Søknad (ønsket oppdeling av eiendommen)															
Eiendommen søkes oppdelt i eierseksjoner slik det fremgår av fordelingslisten nedenfor. Dersom eiendommen ønskes oppdelt i flere enn seksti seksjoner, må du fortsette utfyllingen på søknadens siste side.															
Seksjonsnummer	Seksjonens formål				Sameiebrøk (teller)				Tilleggsareal						
	Formål (teller)	Brøk (teller)	Tilleggsareal	S.nr	Formål (teller)	Brøk (teller)	Tilleggsareal	S.nr	Formål (teller)	Brøk (teller)	Tilleggsareal	S.nr	Formål (teller)	Brøk (teller)	Tilleggsareal
1	B	41	B	13				25				37			49
2	B	41	B	14				26				38			50
3	B	44	B	15				27				39			51
4	B	44	B	16				28				40			52
5	B	54	B	17				29				41			53
6	B	44	B	18				30				42			54
7	B	44	B	19				31				43			55
8	B	44	B	20				32				44			56
9	B	54	B	21				33				45			57
10	B	44	B	22				34				46			58
11				23				35				47			59
12				24				36				48			60
Sum tellere: 454				Nevner = 454											

Dato 21/4-21	Innsenderens underskrift <i>Arild Espen</i>
-----------------	--

Fastsatt av Kommunal- og moderniseringsdepartementet med hjemmel i forskrift 17. desember 2017 om bruk av standardisert søknad om seksjonering



Melding til tinglysing

Det er ført en seksjonering i matrikkelen
Det er ført med brukstifelle: Seksjonering

Rekvirent av tinglysing

Organisasjonsnr
920920004
HEIM KOMMUNE

Adresse
Trondheimsveien 1, 7200 KYRKSÆTERØRA

Rekvirent(er) av forretning

Fødselsdato/Orgnr
979996616
Sjøa UTVIKLING AS

Bruksenh
Adresse
c/o Sodvin Økonomi AS, Hollaveien 2C, 7200 KYRKSÆTERØRA

Matrikkelenhet(er) som er seksjonert

Knr
5055
Gnr
62
Bnr
141

Nye seksjoner									
Knr	Gnr	Bnr	Fnr	Snr	Sameiebrøk	Formålkode	Tilleggsareal/bygning	Eksklusivt utareal	
5055	62	141	0	1	41 / 454	Boligseksjon	Ja	Nei	
5055	62	141	0	2	41 / 454	Boligseksjon	Ja	Nei	
5055	62	141	0	3	44 / 454	Boligseksjon	Ja	Nei	
5055	62	141	0	4	44 / 454	Boligseksjon	Ja	Nei	
5055	62	141	0	5	54 / 454	Boligseksjon	Ja	Nei	
5055	62	141	0	6	44 / 454	Boligseksjon	Ja	Nei	
5055	62	141	0	7	44 / 454	Boligseksjon	Ja	Nei	
5055	62	141	0	8	44 / 454	Boligseksjon	Ja	Nei	
5055	62	141	0	9	54 / 454	Boligseksjon	Ja	Nei	
5055	62	141	0	10	44 / 454	Boligseksjon	Ja	Nei	

Melding til tinglysing er hjemlet i Matrikelloven § 24

Løpenummer for forretning: 613280089
Vedlegg: Ja



Doknr: 836177 Tinglyst: 07.07.2021
STATENS KARTVERK



Sj-21 Mark A. Paulsen

5. Nødvendige dokumenter som skal tinglyses samtidig med seksjoneringen

Her skal søker kun gi opplysninger om dokumenter som er nødvendige for at seksjoneringen skal kunne tinglyses, for eksempel dokumenter som inneholder opplysninger om fordeling av opprinnelige sameieandeler.

6. Egenerklæring om at vilkårene i eierseksjonsloven er oppfylt

Hjemmelshaver(ne) erklærer at:

a) hver seksjonseier har enerett til å bruke en bruksenhet

b) hver bruksenhets hoveddel er en klart avgrenset og sammenhengende del av en bygning på eiendommen og har egen inngang fra fellesareal, fra naboeiendom eller fra egen tilleggsdel

c) det er avsatt tilstrekkelig parkeringsareal til å sikre det antallet parkeringsplasser som følger av byggetillatelsen eller plangrunnlaget

d) seksjoneringen omfatter alle bruksenhetene i eiendommen

e) seksjoneringen omfatter bare én grunneiendom, fest grunn eller anleggseiendom, eller at kommunen med samtykke fra Kartverket har gjort unntak fra vilkåret

f) det er fastsatt om den enkelte seksjon skal brukes til boligformål eller annet formål, og bruksformålet er i samsvar med arealplanformålet, eller annen bruk det er gitt tillatelse til

g) rammetillatelse eller igangsettingstillatelse er gitt dersom seksjoneringen gjelder planlagt bygning eller søknadpliktige tiltak i eksisterende bygg

h) arealer som andre seksjonseiere trenger tilgang til, og arealer som etter plan- og bygningsloven er avsatt til felles uteoppholdsareal, seksjoneres til fellesareal

i) det er fastsatt vedtekter.

Hjemmelshaver(ne) er kjent med at det er straffbart å avgi eller benytte uriktig erklæring, jf. straffeloven § 365

7. Egenerklæring om at lovens tilleggsvilkår for seksjonering til bolig er oppfylt

Hjemmelshaver(ne) erklærer at:

Hver boligseksjon er en lovlig etablert boenhet etter plan- og bygningsloven og har kjøkken, bad og wc innenfor hoveddelen av bruksenheten og at bad og wc er i eget eller egne rom eller

boligseksjonen skal brukes til fritidsbolig, eller

alle boligene inngår i en samleseksjon bolig

Dato: 21/4-21 | Innsenderens underskrift: *Andreas Bjørn*

8. Vedlegg som skal følge søknaden

a) Situasjonsplan over eiendommen som tydelig angir eiendommens grenser, omrisset av bebyggelsen og grensene for eventuelle utendørs tilleggsdeler som skal inngå i bruksenhetene

b) Plantegninger over etasjene i bygningen, inkludert kjeller og loft. På tegningene skal bruksenhetens arealer og avgrensinger, forslag til seksjonsnummer og bruken av de enkelte rom angis tydelig

c) Sameiets vedtekter

d) Rekvisisjon av oppmålingsforretning dersom noen av bruksenhetene har utendørs tilleggsareal

e) Dokumentasjon på at boligseksjoner oppfyller kravene til å være selvstendige boenheter etter plan- og bygningsloven. Som regel vil slik dokumentasjon fremgå av tillatelse etter plan- og bygningsloven, men også opplysninger fra matrikkelen, tinglyste klausuler eller annet dokument kan tjene som dokumentasjon

f) Samtykke fra rettighetshaver hvis det er tinglyst urådighetserklæring som går ut på at eiendommen ikke kan disponeres over uten samtykke fra rettighetshaver. Samtykket må være med original signatur

g) Dersom det er flere hjemmelshavere til eiendommen som skal seksjoneres, skal skjemaet «Fordeling av sameieandeler ved seksjonering» vedlegges.

9. Innsendte plantegninger

Som hjemmelshaver(e) bekrefter jeg/vi at de vedlagte plantegningene stemmer overens med den faktiske planløsningen

10. Underskrifter

Sted og dato	Hjemmelshavers underskrift	Gjenta navn med blokkbokstaver
21/4-21	<i>Andreas Bjørn</i>	

11. Kommunens saksbehandling

a) Kommunen har utarbeidet og vedlagt matrikkelkart for utendørs tilleggsdeler

b) Brev med orientering om vedtaket er sendt til innsenderen (må krysses av)

12. Kommunen bekrefter at tillatelse til seksjonering er gitt for (må fylles ut):

Kommunenr.	Kommunens navn	Gårdsnr.	Bruksnr.	Festnr.
5055	Heim kommune	62	141	
Dato	Underskrift	Stempel		
7/6-2021	<i>Marit O. Paulsen</i>	 Heim kommune Teknisk, Landbruk, Miljø 7200 Kyrksæterøra		

Dato: 21/4-21 | Innsenderens underskrift: *Andreas Bjørn*

4. Søknad (ønsket oppdeling av eiendommen), fortsettelse.
Eiendommen søkes oppdelt i eierseksjoner slik det fremgår av fordelingslisten nedenfor

Seksjonsnummer	Seksjonens formål		Sektebrøk (teller)		Tilleggsareal			
	B = Boligseksjon (omfatter også fritidsboliger)	N = næringsseksjon	Her skriver du telleren til seksjonen. Nedest skriver du nevneren, som vil være summen av tellerne til samtlige seksjoner i sameiet.		B = tilleggsareal i bygning	G = tilleggsareal i grunn (krever oppmålingsforretning)		
S.nr	Brøk (teller)	Tilleggsareal	S.nr	Brøk (teller)	Tilleggsareal	S.nr	Brøk (teller)	Tilleggsareal
61			85			109		133
62			86			110		134
63			87			111		135
64			88			112		136
65			89			113		137
66			90			114		138
67			91			115		139
68			92			116		140
69			93			117		141
70			94			118		142
71			95			119		143
72			96			120		144
73			97			121		145
74			98			122		146
75			99			123		147
76			100			124		148
77			101			125		149
78			102			126		150
79			103			127		151
80			104			128		152
81			105			129		153
82			106			130		154
83			107			131		155
84			108			132		156
Sum tellere:			Nevner =					

Dato: 21/4-21 | Innsenderens underskrift: *Henk Dyrnes*



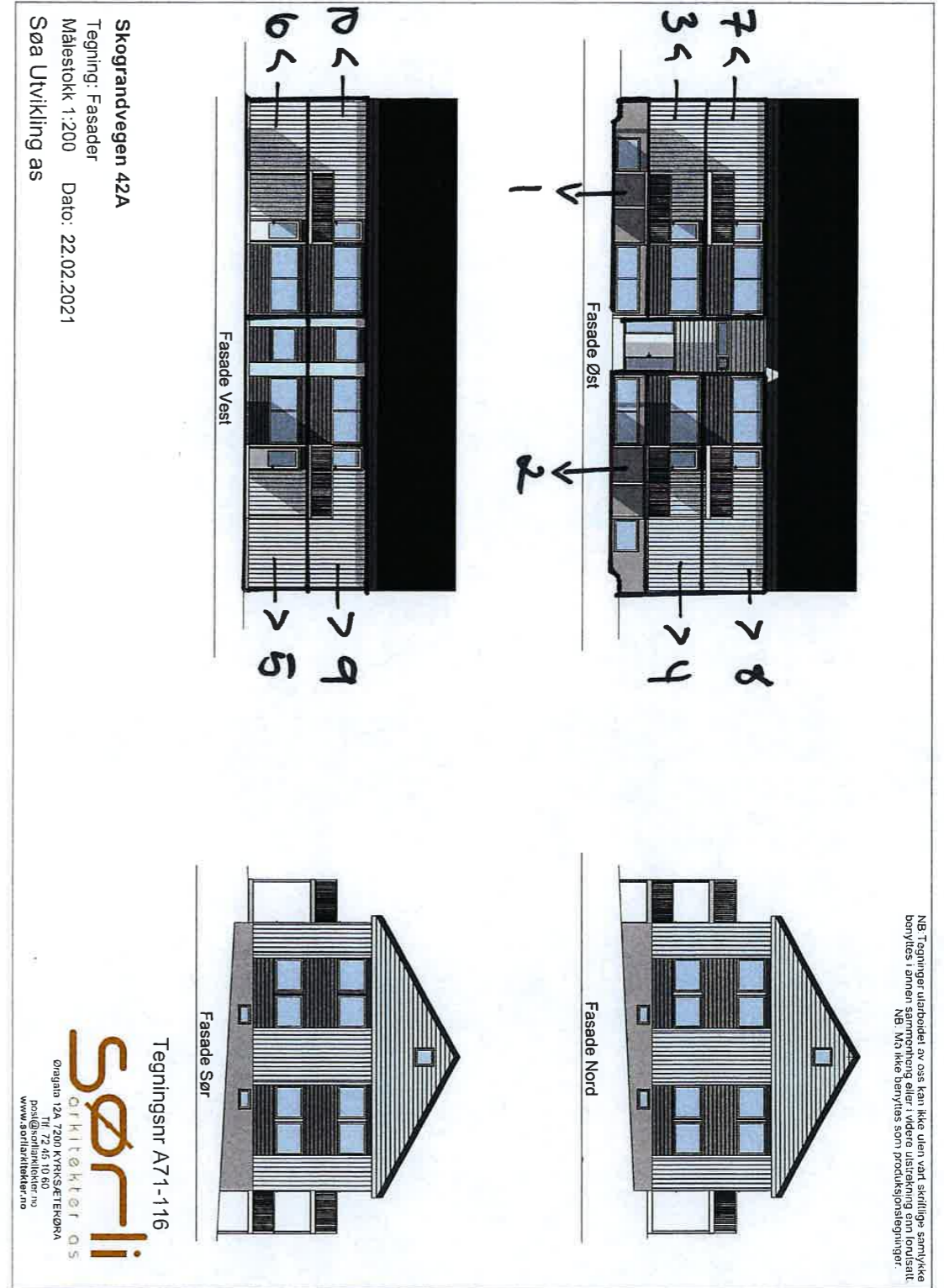

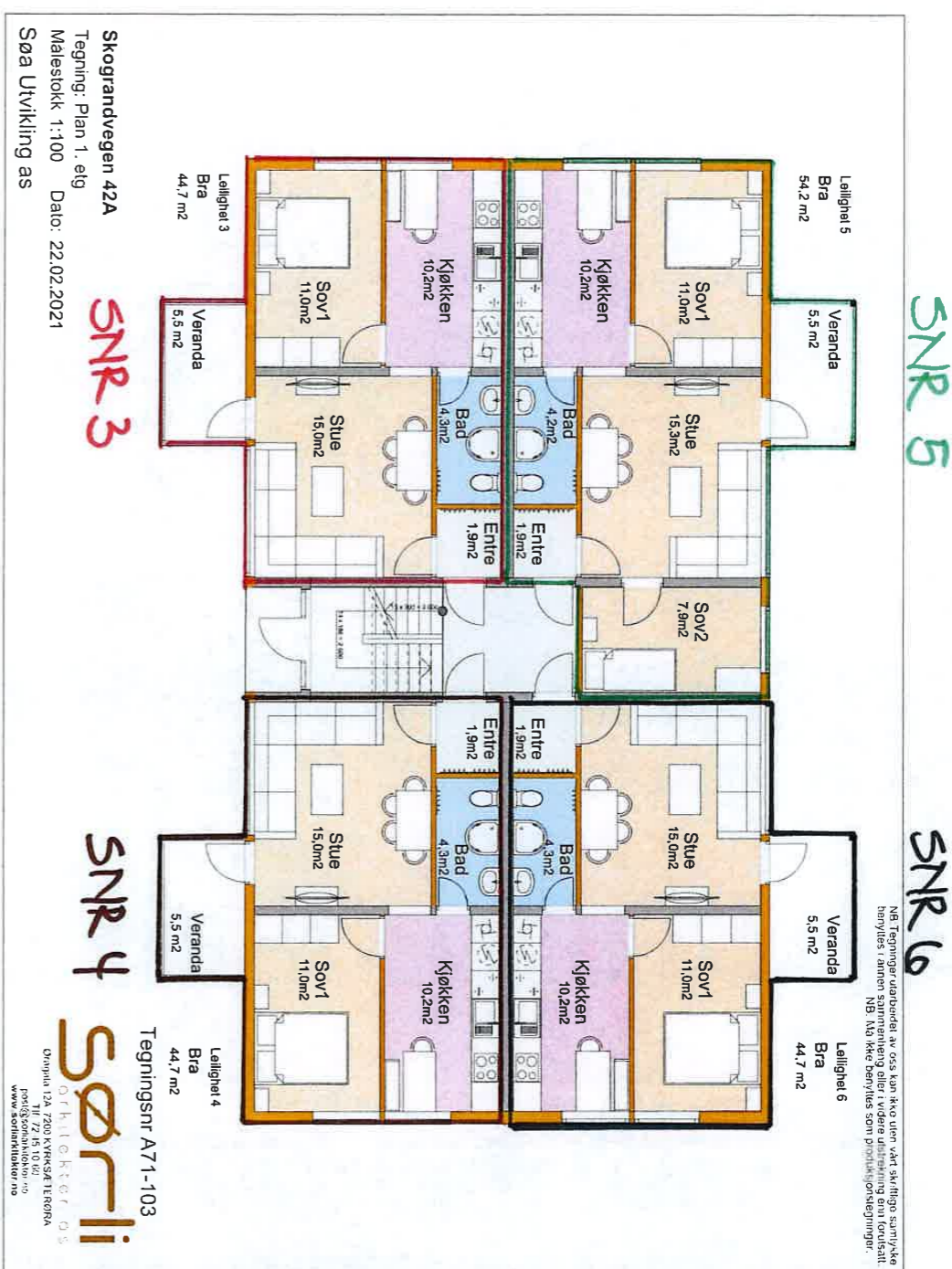
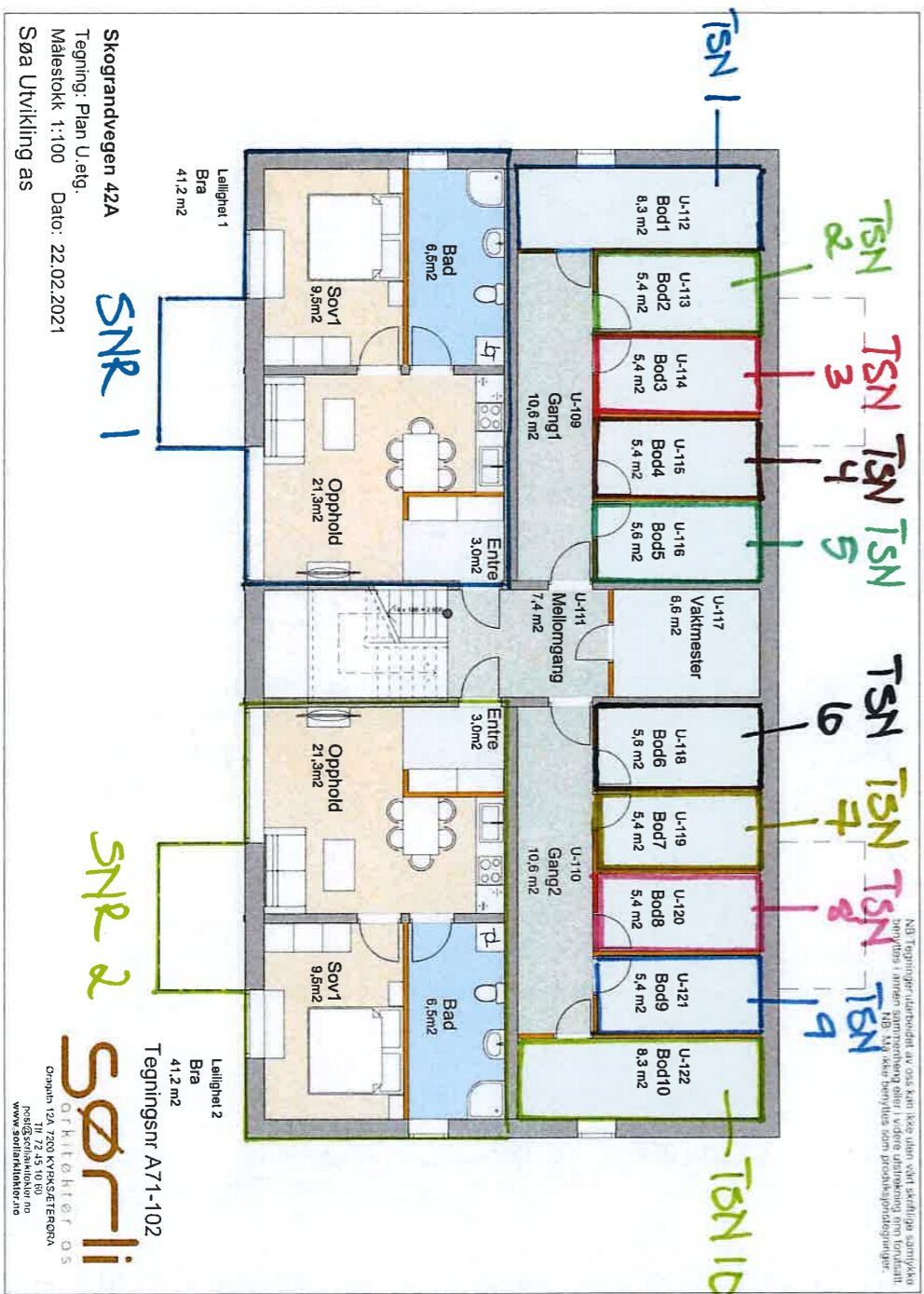

Husordensregler

Disse husordensreglene har til hensikt å skape gode forhold i sameiet. Det er ønskelig å sikre beboerne trivsel og hygge. Dette oppnås ved at alle følger husordensreglene og at alle opptrer med hensyn og forståelse overfor hverandre. Ordensreglene gjelder for alle som oppholder seg i sameiet. Seksjonseiere som leier ut sin seksjon plikter å gjøre leietaker kjent med innholdet i husordensreglene

- 1) STØY:
 - Alle seksjonseierne oppfordres til å opptre hensynsfullt overfor de øvrige seksjonseierne.
 - Det skal være stille i sameiet mellom kl. 22.00 og 07.00 på hverdager, og lørdager og søndager mellom kl. 2300 og 08.00. I dette tidsrommet må det ikke spilles høy musikk eller gjennomføres andre høylytte aktiviteter.
 - Oppussingsarbeider bes begrenset til tidsrommet 08.00 til kl. 20.00 på hverdager, og mellom kl. 10.00 og 18.00 på lørdager. Søndager og helligdager skal det være stille.
 - All unødig støy i trappeoppgangene bør unngås.
- 2) BEBOELSE:
 - Leiligheten skal brukes til beboelse, og slik at det ikke er til sjenanse eller ulempe for andre.
 - Det er forbudt å røyke inne i fellesarealene. Det er heller ikke lov å kaste sigarettneiper fra terrassene eller på fellesområdet.
- 3) SKADE OG FORSIKRING:
 - Seksjonseier er ansvarlig for frostskafer som skyldes utilstrekkelig oppvarming.
 - Ved plutselig rørbrudd skal stoppekran straks stenges, og rørlegger tilkalles.
 - Meld straks fra til styret hvis det oppdages skader i seksjonen.
 - Meld straks fra til styret hvis det oppdages skadedyr i seksjonen.
 - Sørg for å holde luftkanaler åpne for å unngå fukt og kondensskader.
 - Sameiet har felles forsikring for skader på bygning og vanlig fastmontert utstyr. Denne forsikringen dekker blant annet skader som forårsakes av en plutselig og uforutsett hendelse. Når skade oppstår, er man forpliktet til å begrense skadeomfanget.
 - Seksjonseierne må selv forsikre eget innbo og løsøre.
- 4) BALKONG/TERRASSE:
 - Ta hensyn til de øvrige beboerne ved bruk av grill på balkongen. Kun gass- og elektrisk grill er tillatt.
 - Ta hensyn til de øvrige beboerne mtp røyking evt. forbud om røyking på balkong!
 - Ikke kaste sneiper/snusposer på fellesareal. Hvis dette forekommer plikter eier å rydde opp.

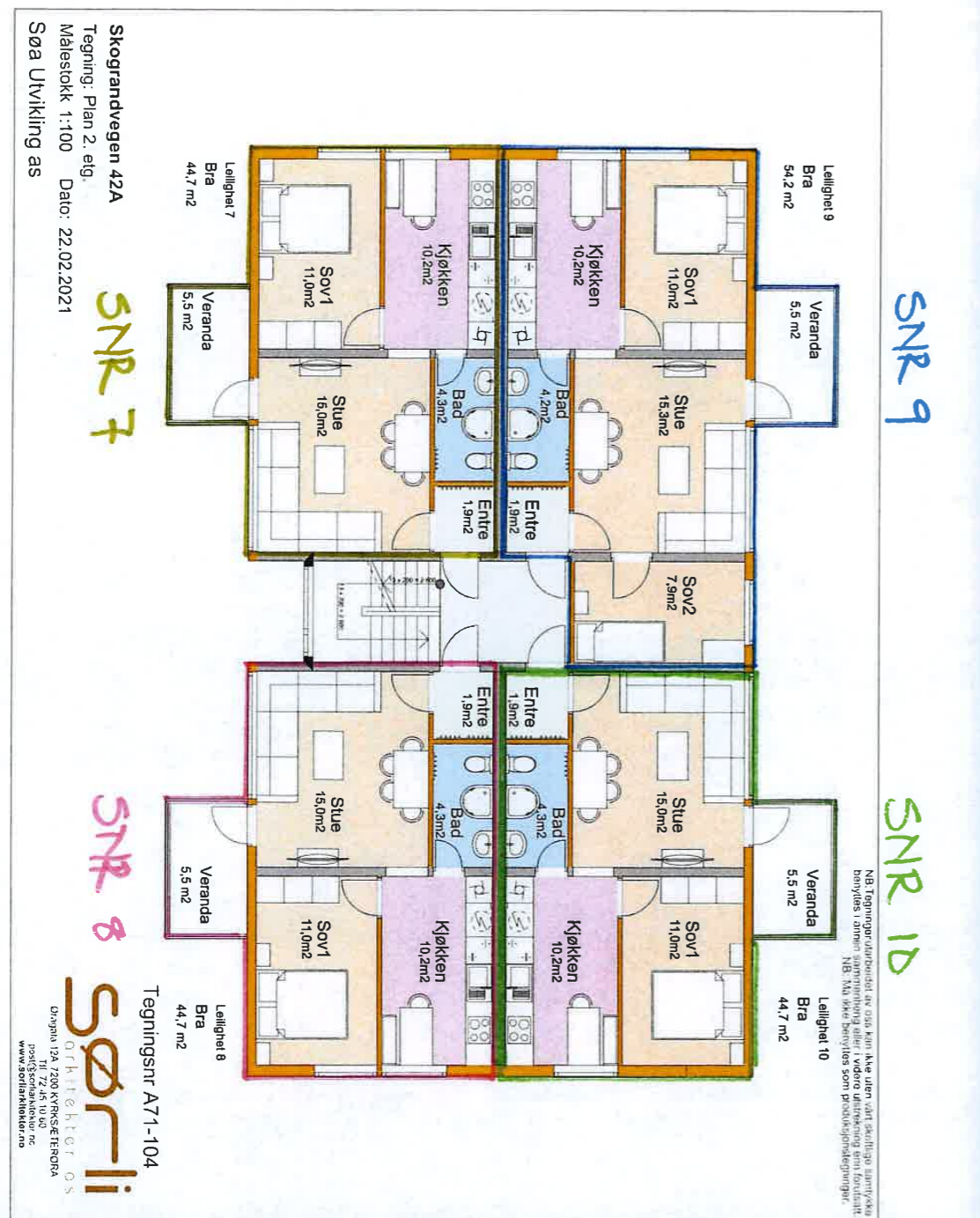

VEDTEKTER

for sameiet Skograndveien 42 fastsatt i forbindelse med opprettelsen av Sameiet Skograndveien 42 i Heim Kommune

1. NAVN OG OPPRETTELSE

Sameiets navn er Sameiet Skograndveien 42. Sameiet opprettet ved seksjoneringsbegjæring, tinglyst 07.07.2021

2. EIENDOMMEN

Bebyggelsen på tomten grn. 62 bnr. 141 i Heim kommune ligger i sameiet mellom de 10 eierseksjonene som bebyggelsen og tomten er oppdelt i. For hver seksjon er det fastsatt en sameiebrøk som uttrykker sameieandelen størrelse.

Tomten og alle deler av bebyggelsen som ikke etter oppdelingen omfattes av bruksenheter med enerett til bruk, er fellesarealer. Til fellesarealene hører således hele bygningskroppen med vegger, inngangsdører, vinduer, trapperom, ganger og andre fellesrom. Stamløpingsnettlet for vann og avløp fram til avgreningspunktene til de enkelte bruksenheter og elektrifikt fram til bruksenheterens sikringskap, er fellesanlegg. Det samme er andre innretninger og installasjoner som skal tjene sameierens felles behov.

3. RETTLIG RÅDIGHET OVER SEKSJONEN

Med de unntak som er fastsatt i eierseksjonsloven og disse vedtekter har den enkelte sameier full rettslig rådighet over sin seksjon, herunder rett til salg, bortleie og pantsettelse.

4. BRUKEN AV BRUKSENHETER OG FELLESAREAL

Alle sameierne har rett til 1 parkeringsplass hver.

Den enkelte sameier har enerett til å bruke sin bruksenhet og rett til å benytte fellesarealene til det de er beregnet eller vanlig brukt til, og for øvrig til bruk som er i samsvar med tiden og forholdene. Styret bestemmer hvordan fellesarealene skal brukes. Styrets avgjørelse kan bringes inn for sameiermøtet etter reglene for ordinært og ekstraordinært sameiermøte. Bruksenheter og fellesarealene må ikke brukes slik at bruken på urimelig eller unødvendig måte er til skade eller ulempe for andre sameier.

Fellessarealene må ikke brukes slik at andre brukere hindres i å bruke dem. Alle installasjoner på fellessarealene, herunder tiltak som er nødvendige på grunn av en sameiers eller husstandsmedlemmens funksjonshemming, må på forhånd godkjennes av styret. En enkelt eller flere av sameierne

5) BRANNVERN:

- Sykler, barnevogner, sportsutstyr, leker og andre ting må ikke plasseres i trappeoppganger, men i egne boder eller anviste plasser.
- Brennbar materiale skal ikke oppbevares i rømningsveiene (fellesarealer, trapper eller trappeoppganger).
- Alle seksjoner må ha tilstrekkelig med brannvarslere og slukningsutstyr. Husk å teste og å skifte batteri i brannvarslere årlig. Pulverapparat bør vendes regelmessig.

6) SØPPEL:

- Matavfall og restavfall plasseres i respektive beholdere.
- Papir/papp og plast legges i respektive beholdere.
- Avfall som ikke kommer inn under ovennevnte kategorier må seksjonseier selv kjøre bort til avfallsstasjon. Dette vil da være feks. større mengde avfall ved kjøp av møbler o.l.
- Følgende må ikke kastes i søppelbeholderne: varm aske, brennende gjenstander, f.eks. sigarettstumper, oljet avfall, samt avfall gjennomtrukket av bensin eller andre brannfarlige væsker.

7) DYREHOLD:

- Dyrehold er tillatt så lenge det ikke medfører urimelig sjenanse for naboer. På sameiets eiendom er det båndtvang hele året.
- Husdyreiere må påse at dyrene ikke gjør fra seg på fellesarealene (i tilfelle må dette fjernes med det samme).

8) PARKERING:

- Hver boenhet har sin parkeringsplass, som skal benyttes hvis seksjonseier/leietaker disponerer bil. Dette gjelder også ved utleie.
- Gjesteplassene er beregnet for parkering for gjester så de ikke tar opp parkeringsplassene til seksjonseierne.
- Biler skal ikke plasseres unødvendig ved inngangene.

9) BRUDD PÅ ORDENSREGLER:

- Brudd på ordensreglene anses som mislighold, og vil kunne medføre misligholdsbeføyelser.

10)ENDRING AV HUSORDENSREGLER:

- Årsmøtet vedtar endring av husordensreglene med alminnelig flertall

8. SAMEIERMØTER

Den øverste myndighet i sameiet utøves av sameiermøtet.

8.1 Berømmelse og innkalling

Ordinært sameiermøte skal holdes hvert år innen utgangen av april måned. Styret skal på forhånd varsle sameierne om dato for møtet og den siste frist for innlevering av saker som ønskes behandlet. Asberøining, regnskapsøversikt og revisorberøining skal tilstilles alle sameiere med kjent adresse senest en uke før det ordinære sameiermøtet. Dokumentene skal dessuten være tilgjengelige i sameiermøtet.

Ekstraordinært sameiermøte holdes når styret finner det nødvendig eller når minst to sameiere som til sammen har minst 1/10 av stemmene, krever det og samtidig oppgir hvilke saker de ønsker behandlet.

Innkalling til sameiermøte skal skje med minst 8 og høyst 20 dagers varsel, ekstraordinært sameiermøte kan, når det er nødvendig, innkalles med kortere varsel, dog minst 3 dager. Styret har ansvar for innkalling til ordinære og ekstraordinære sameiermøter.

Innkalling skal skje skriftlig. Når en sameier ikke selv bruker seksjonen, skal innkallingen sendes til den postadresse som sameieren har oppgitt. Innkallingen skal bestemt angi de saker som det skal treffes vedtak om i sameiermøtet. Det skal ikke treffes vedtak i noe anliggende som ikke er angitt i innkallingen. Saker som en sameier ønsker behandlet i det ordinære sameiermøtet skal nevnes i innkallingen når styret har mottatt krav om det innen den fastsatte frist. Skal et forslag som etter loven eller vedtektene må vedtas med minst 2/3 flertall behandles, må hovedinnholdet være angitt i innkallingen eller i et vedlegg til innkallingen.

8.2 Deltakere

Styremedlemmer, forretningsfører og revisor har rett til å være til stede i sameiermøtet og til å uttale seg. Styrelederen og forretningsføreren har plikt til å være til stede. Sameieren ektefelle, samboer eller et annet medlem av sameierens husstand har rett til å være til stede og til å uttale seg. En sameier kan møte ved fullmektig. Fullmakten kan når som helst tilbakekalles. Enhver sameier har rett til å ta med seg en rådgiver til sameiermøtet. Rådgiveren kan få rett til å uttale seg hvis sameiermøtet gir tillatelse med vanlig flertall.

8.3 Ledelse og protokoll

Sameiermøtet skal ledes av styrets leder, med mindre sameiet velger en annen møteleder, som ikke behøver å være sameier. Under møtelederens ansvar skal det føres protokoll over alle saker som behandles og alle vedtak som gjøres av sameiermøtet. Protokollen skal underskrives av møtelederen og minst en sameier, som utpekes av sameiermøtet blant dem som er til stede. Protokollen leses ikke opp ved møtets avslutning, men kopi av den underregnede protokollen skal tilstilles samtlige sameiere, og protokollen skal til enhver tid holdes tilgjengelig for sameierne på forretningsførerens kontor.

8.4 Stemmeberegning og flertallskrav

I sameiermøtet regnes stemmer etter antall seksjoner, slik at hver seksjon har en stemme.

sammen kan ved bestemmelse i vedtektene gis midlertidig enerett til å bruke bestemte deler av fellesarealene. Villkårene for rettigheten fastsettes i vedtektene. Eneretten opphører når den fastsatte enerettsperiode utløper. Hvis det ikke er fastsatt når eneretten til bruk skal opphøre, opphører den når det vedtas som vedtektsendring med 2/3 flertall i sameiermøte. Enerettsbestemmelse er fastsatt i pkt. 14 nedenfor. Sameiermøtet kan vedta å endre husordensregler med vanlig flertall av de avgitte stemmer. Sameierne plikter å følge de husordensregler som til enhver tid er fastsatt. Brudd på husordensreglene anses som brudd på sameierens forpliktelser overfor sameiet.

5. VEDLIKEHOLD OG OMKOSTNINGER

Det påligger den enkelte sameier å besørge og bekoste innvendig vedlikehold av bruksenhetene og andre arealer som sameieren har enerett til å bruke, herunder innvendige flater på balkonger. Sameieren har også vedlikeholdsansvar for vann og avløpsledninger fra forretningspunktet på stamledningsnettet inn til bruksenheten og for sikringsnett og elektriske ledninger og opplegg i bruksenheten. Sameieren har plikt til å gjennomføre forsvartlig vedlikehold, slik at det ikke oppstår skade på fellesarealene eller andre bruksenheter, eller ulemper for andre sameiere.

Allt vedlikehold av tomten og andre fellesarealer og anlegg påhviler sameierne i fellesskap. Styret er ansvarlig for at nødvendig vedlikehold blir gjennomført. Sameiermøtet kan med vanlig flertall vedta avsetning til fond til fremtidig vedlikehold. Med 2/3 flertall kan sameiermøtet vedta avsetning til påkostningsfond til bruk for bestemte tiltak for standardheving. Når fondsavsetning er vedtatt, skal avsetningsbeløpene innkreves sammen med de månedlige beløpene til dekning av felleskostnadene.

6. FORDELING AV FELLESKOSTNADER - ANSVAR UTAD

Fellesskostnader er alle kostnader ved eiendommens drift og vedlikehold som ikke gjelder den enkelte bruksenhet. Styret skal påse at alle fellesskostnader blir dekket av sameiet eller hvert som de forfaller, slik at man unngår at kreditorer gjør krav gjeldende mot de enkelte sameiere for sameierens felles forpliktelser. Styret fastsetter størrelsen på de å konto beløp som den enkelte sameier skal betale forskuddsvis pr. måned.

Fellesskostnadene fordeles etter sameiebrøken.

For sameierens felles ansvar og forpliktelser hefter den enkelte sameier i forhold til sin sameierbrøk.

7. LOVBESTEMT OG VEDTEKTSBESTEMT PANTERETT

De andre sameierne har lovbestemt pantrett i seksjonen for krav mot sameieren som følge av sameieforholdet. Pantekravet kan ikke øverslige et beløp som for hver bruksenhet svarer til folketrygdens grunnbeløp på tidspunktet da tvangsdekningen besluttes gjennomført.

3. Fastsette budsjettet for kommende år.
4. Velge styreleder når lederen er på valg.
5. Velge styremedlemmer som er på valg.
6. Velge varamedlemmer til styret som er på valg.
7. Velge revisor når den tidligere revisor skal fratre.
8. Behandle forslag fra styret og
9. Behandle andre saker som er nevnt i innkallingen.

9. STYRET

9.1 Styrets oppgaver og myndighet

Sammeiet skal ha et styre som skal sørge for vedlikehold og drift av eiendommen og ellers sørge for forvaltningen av sameiets anliggender i samsvar med lov og vedtekter og vedtak i sameiermøter. Ved utførelsen av sitt oppdrag kan styret treffe vedtak og sette igang enhver tiltak som ikke etter loven eller vedtektene skal vedtas av sameiermøtet. Avgjørelse som skal tas av et vanlig flertall i sameiermøtet, kan også tas av styret om ikke annet følger av loven eller vedtektene eller sameiermøtets vedtak i det enkelte tilfelle.

9.2 Valg av styre

Styret skal bestå av 3 medlemmer og 1 varamedlem. Styrets leder velges særskilt. Ved valgene anses den eller de kandidater som oppnår flest stemmer som valgt, selv om den enkelte ikke oppnår vanlig flertall av de avgitte stemmer. I forbindelse med valgordningene fastsettes sameiermøtet tjenestetiden for det enkelte styremedlem og varamedlem. Hvis det ikke fastsettes en bestemt tjenestetid, er et styremedlem og varamedlem valgt for 2 år. Styremedlemmene og varamedlemmene behøver ikke å være sameiere eller tilhøre noen sameiers husstand. Ved oppstart av sammeiet kan et lavere antall styremedlemmer av praktiske årsaker være aktuelt. Etter at 5 enheter er solgt skal det avholdes ekstraordinært sameiermøte for å fylle kravene i 1. setning i pkt 9.2

9.3 Styremøter

Styrelederen har ansvar for at styremøtet holdes så ofte som det trengs. Styremøtene skal ledes av styrets leder. Hvis styreleder ikke er til stede og det ikke valgt noen nestleder, skal styret velge en møteleder. Styret er vedtaksført når mer enn halvparten av alle styremedlemmene er til stede. Vedtak kan gjøres med mer enn halvparten av de avgitte stemmer. Står stemmene likt, gjør møtelederens stemme utslaget. De som stemmer for et vedtak, må likevel utgjøre mer enn 1/3 av alle styremedlemmene. Styret skal føre protokoll over sine forhandlinger. Protokollen skal underskrives av de styremedlemmene som var til stede. Protokollen underskrives ved møtets avslutning eller senere.

Når ikke loven eller vedtektene setter strengere krav, treffes alle vedtak med vanlig flertall av de avgitte stemmer. Blanke stemmer anses som ikke avgitt. Står stemmene likt, avgjøres saken ved loddtrekning.

For fastsettelse og endringer av vedtektsbestemmelser kreves minst 2/3 av de avgitte stemmer. Likeledes kreves det minst 2/3 flertall av de avgitte stemmer for vedtak om:

- a) Ombygging, påbygging eller andre endringer av bebbyggelsen eller tomten som etter forholdene i sameiet går ut over vanlig forvaltning og vedlikehold.
- b) Omgjøring av fellesarealer til nye bruksenheter eller utvidelse av eksisterende bruksenheter.
- c) Salg, kjøp, bortleie eller leie av fast eiendom, herunder seksjon i sameiet som tilhører eller skal tilhøre sameierne i fellesskap.
- d) Andre rettslige disposisjoner og fast eiendom som går ut over vanlig forvaltning.
- e) Samtykke til endring av formål for en eller flere bruksenheter fra boligformål til annet formål eller omvendt.
- f) Samtykke til reseksjonering som nevnt i § 12, 2. ledd, annet punktum.
- g) Tiltak som har sammenheng med sameiernes bo eller bruksinteresser og som går ut over vanlig forvaltning og vedlikehold når tiltaket fører med seg økonomisk ansvar eller utlegg for sameierne på mer enn 5% av de årlige felleskostnadene.

For vedtak om salg eller bortfeste av hele eller vesentlige deler av eiendommen samt vedtak som innebærer vesentlige endringer av sameiets karakter, kreves tilslutning fra samtlige sameiere.

8.5 Ugildhet i sameiermøtet

Ingen kan selv eller ved fullmektig eller som fullmektig delta i avstemning om avtale med seg selv eller nærstående eller om sitt eget eller nærståendes ansvar.

8.6 Saker som behandles i det ordinære sameiermøtet

Det ordinære sameiermøtet skal

1. Behandle styrets årsberetning.
2. Behandle og eventuelt godkjenne styrets regnskapsoversikt for foregående kalenderår.

13. MISLIGHOLD

13.1 Pålegg om salg

Hvis en sameier til tross for advarsel vesentlig misligholder sine plikter, kan styret pålegge vedkommende å selge seksjonen. Advarsel skal gis skriftlig og opplyse om at vesentlig mislighold gir styret rett til å kreve seksjonen solgt. Pålegg om salg skal gis skriftlig og opplyse om at seksjonen kan bli solgt ved tvangssalg hvis pålegget ikke er etterkommet innen en frist som ikke skal settes kortere enn 6 måneder fra pålegget er mottatt. Er pålegget ikke etterkommet innen fristen, kan seksjonen kreves solgt gjennom namsyndighetene etter reglene om tvangssalg så langt de passer.

13.2 Krav om fravikelse

Medtører sameierens oppførsel fare for ødeleggelse eller vesentlig forringelse av eiendommen, eller er sameierens oppførsel til alvorlig plage eller skjenanse for eiendommens øvrige brukere, kan styret kreve fravikelse av seksjonen etter reglene i tvangstulldødslovens kap. 13. Denne regelen kommer også til anvendelse i forhold til brukere som ikke er sameiere.

Vedtøktene vedtatt på stiftelsesmøte 01.08.2021

9.4 Ugyldighet ved vedtak i styret

Et styremedlem må ikke delta i behandling eller avgjørelse i eller utenfor styremøtet av noen spørsmål som gjelder medlemmet selv eller nærstående har en fremtredende personlig eller økonomisk særinteresse i. Det samme gjelder for forretningsfører.

9.5 Representasjon

Styret representerer sameierne og forplikter dem ved underskrift av styrets leder og et styremedlem i fellesskap i saker som gjelder sameierens felles rettigheter og plikter, herunder vedtak som er truffet av sameiermøtet eller styret. I saker som gjelder vanlig forvaltning og vedlikehold, kan forretningsføreren representerer sameierne på samme måte som styret.

10. MINDRETALLSVERN

Sameiermøtet, styret eller andre som etter eierseksjonslovens § 43 representerer sameiet kan ikke treffe beslutning som er egnet til å gi visse sameiere eller andre en urimeelig fordel på andre sameierers bekostning.

11. FORRETNINGSFØRER OG FUNKSJONERER

Sameiermøtet kan med vanlig flertall vedta at sameiet skal ha en forretningsfører. Styret ansetter forretningsfører og andre funksjonærer, fastsetter deres lønn og instruks og fører tilsyn med at de oppfylder sine plikter. Det er dessuten styret som eventuelt sier opp eller gir forretningsfører og funksjonærer avskjed.

12. REGNSKAP OG REVISJON

Styret skal sørge for ordentlig og tilstrekkelig regnskapføring. Regnskap for foregående kalenderår skal legges fram i det ordinære sameiermøtet. Sameiet skal ha revisor, som skal være statsautorisert eller registrert. Revisor velges av sameiermøtet og tjenestegjør inntil annen revisor er valgt.

Årsregnskap for
SAMEIET SKOGRANDVEIEN 42

927791692

Regnskapsår
 01.01.2023 - 31.12.2023

SAMEIET SKOGRANDVEIEN 42
 927 791 692

Resultatregnskap

	Note	2023	2022
Driftsinntekter			
Salgsinntekt		0	50 000
Annen driftsinntekt		227 000	138 000
Sum driftsinntekter		227 000	188 000
Driftskostnader			
Annen driftskostnad	1, 2	-204 170	-183 709
Sum driftskostnader		-204 170	-183 709
Driftsresultat		22 830	4 291
Finansinntekter			
Annen renteinntekt		601	58
Sum finansinntekter		601	58
Netto finans		601	58
Resultat før skattekostnad		23 431	4 348
Årsresultat		23 431	4 348
Overføringer			
Annen egenkapital	3, 4	23 431	4 348
Sum overføringer		23 431	4 348

Balanse

	Note	31.12.2023	31.12.2022
EIENDELER			
Omløpsmidler			
Fordringer			
Kundefordringer		2 535	4 000
Andre kortsiktige fordringer		1 732	5 140
Sum fordringer		4 267	9 140
Bankinnskudd, kontanter og lignende			
Bankinnskudd, kontanter og lignende	4	45 823	26 273
Sum bankinnskudd, kontanter og lignende		45 823	26 273
Sum omløpsmidler		50 090	35 413
SUM EIENDELER		50 090	35 413

Balanse

	Note	31.12.2023	31.12.2022
EGENKAPITAL OG GJELD			
Egenkapital			
Opptjent egenkapital			
Annen egenkapital	3	27 779	4 348
Sum opptjent egenkapital		27 779	4 348
Sum egenkapital		27 779	4 348
Gjeld			
Kortsiktig gjeld			
Leverandørgjeld		22 311	31 065
Sum kortsiktig gjeld		22 311	31 065
Sum gjeld		22 311	31 065
SUM EGENKAPITAL OG GJELD		50 090	35 413

Ausra Nordby
styrets leder

Semir Ybetit Saleh
styremedlem

Sameiemøte Skograndveien 42, 5.11.2024

Tid: 5.11.2024 klokken 18:00

Sted: Skograndveien 42

Tilstede: Ausra Nordby, Hallvard Nygård, Sandra Isabell Kjønsvik (+Mango), Semir Ybetit og

Vilde Nelvik

Møteleder: Ausra Nordby

Behandlede saker og beslutninger:

1) Valg av ny styreleder

Da ingen stilte til valg som styreleder ble det besluttet å trekke ny styreleder. Det er også besluttet at styre-leder rollen skal gå på rundgang. Det vil bli trekt en ny styreleder årlig, dersom ingen melder seg frivillig til å sitte med ansvaret. Alle leilighetene bortsett fra de som leies ut var med i trekningen.

Nytt styre:

Styreleder: Martin Sommerschild

Styremedlem 1: Sandra Isabell Kjønsvik

Styremedlem 2: Vilde Leonhardsen Nelvik

Styreleders oppgave:

- Godkjenne regninger
- Kontakt med Admento

Styrets oppgaver:

- Kontakt med Jernia (gressklipper)
- Kalle inn til årlig sameiemøte

- Arranger dugnad på våren og høsten
- Skrive og sende ut referat etter møter

2) Vedtak om økning i felleskostnader

Det ble på møtet vedtatt at felleskostnader økes med 500 kr/mnd fra og med desember 2024. Fra 1500 kr til 2000 kr/mnd. Dette er ihht. anbefaling fra Admento. Basert på regnskapstall ser vi at det ut oktober er et underskudd i 2024. Det kan også være greit med litt ekstra penger på konto med tanke på uforutsette utgifter med tanke på at det blir vinter. Det var enighet blandt alle oppmøtte om økningen i felleskostnader.

Resultatregnskap

Sameiet Skograndveien 42
Periode jan - okt 2024



	Jan 2024	Feb 2024	mar 2024	apr 2024	mai 2024	Jun 2024	Jul 2024	aug 2024	sep 2024	okt 2024	Sum
Annen driftsinntekt	16 000	16 000	16 000	16 000	15 000	15 000	15 000	15 000	15 000	15 000	153 000
3600 Leieinntekt fast eiende	16 000	16 000	16 000	15 000	15 000	15 000	15 000	15 000	15 000	15 000	153 000
Sum driftsinntekter	16 000	16 000	16 000	15 000	15 000	15 000	15 000	15 000	15 000	15 000	153 000
Annen driftskostnad	21 582	19 970	5 641	26 090	6 691	7 090	43 446	5 584	5 561	13 907	155 560
6320 Renovasjon, vann, avl	8 328	355	341	356	350	316	314	319	308	305	3 296
6340 Lys, varme	334	355	341	356	350	316	314	319	308	305	3 296
6360 Renhold		9 000		4 250		1 500	2 250				17 000
6420 Leie datasystemer					5 000			5 000			10 000
6540 Inventar					1 082						1 082
6690 Vedlikehold uteområd		5 350		2 090							7 440
6705 Regnskapshonorar							21 491				21 491
6907 Internett	5 000	5 000	5 000	5 000		5 000	5 000		5 000	5 000	40 000
7500 Forsikringspremie	7 661			5 801			5 801		0		19 263
7770 Bank- og kortgebyr	259	265	265	265	259	274	262	265	253	274	2 641
7790 Annen kostnad			35								35
Sum driftskostnader	21 582	19 970	5 641	26 090	6 691	7 090	43 446	5 584	5 561	13 907	155 560
Driftsresultat	-5 582	-3 970	10 359	-11 090	8 309	7 910	-28 446	9 416	9 439	1 093	-2 560

PowerOffice Go

Sameiet Skograndveien 42
onsdag 6. november 2024 - 13:21:07 - Liv Oda Teissvold

Side 1 av 1

3) Innhenting av tilbud på montering av EI-bil lader

Etter ønske fra flere av beboerne skal det hentes inn anbud på montering av El-bil lader.

Ansvarlig: Semir Ybetit

4) Parkering

Det ble også diskutert utfordringer rundt at folk parkerer på de private parkeringsplassene. Alle må opplyse sine gjester om at de kan parkere på fellesparkeringsplassen ved søppelbøttene. Det vurderes å sette opp et skilt om privat parkering.

HEMNE KOMMUNE

REGULERINGSBESTEMMELSER I TILKNYTNING TIL REGULERINGSPLAN FOR GRØTNES. BOLIGOMRÅDE

- A. Fellesbestemmelser
- B. Områder for åpen villamessig bebyggelse
- C. Områder for konsentrert boligbebyggelse
- D. Leikeplassområder
- E. Offentlig friområde
- F. Trafikkområder, veger og gangveger
- G. Jordbruksområder

§ 1.

Det regulerte området er på planen vist med reguleringsgrense. For området gjelder felles reguleringsbestemmelser, som gitt i pkt. A, og spesielle reguleringsbestemmelser.

A. FELLESBESTEMMELSER

§ 2.

Eventuell innhengning, forstøtningsmurer, garasjeinnkjørsler, leikeplasser etc. kan for hvert område kreves utført etter en av bygningsrådet godkjent plan.

§ 3.

Ubebygde arealer skal gis en tiltalende utforming og beplantning. Eksisterende vegetasjon bør søkes best mulig bevart. Det må ikke plantes busker eller trær som etter bygningsrådets skjønn vil redusere trafikksikkerheten. Beplantninger over 0,5 m høyde over vegens planum samt parkering, tillates ikke i frisiktområdet for vegkryss.

§ 4.

Tomten skal fortrinnsvis innhenges med hekk eller buskplanting. Gjerder kan tillates av bygningsrådet, men skal ikke være høyere enn 80 cm over terrenget. Gjerders utførelse, høyde og farge skal godkjennes av bygningsrådet.

§ 5.

Antall parkeringsplasser innenfor reguleringsområdet, som den enkelte byggherre, når ikke annet er bestemt, må anlegges på egen grunn, skal beregnes etter følgende normer:

Konsentrert boligbebyggelse: 1,5 biloppstillingsplass pr. leilighet hvorav 1 kan være i garasje eller carport.

Frittliggende boligbebyggelse: 2 biloppstillingsplasser pr. leilighet, hvorav 1 kan være i garasje eller carport.



§ 6.

Garasjer eller overbygde bilplasser må plasseres og utformes slik i forhold til omkringliggende bygninger at det oppnås en god arkitektonisk virkning. Plassering av garasjer skal tegnes inn på planene ved søknad om byggetillatelse, selv om garasjene ikke skal oppføres samtidig med den øvrige anmeldte bebyggelsen. Avstand fra garasje til regulert veg må under ingen omstendighet være mindre enn 5 m. Inn- og utkjøringsforhold til garasjer skal være oversiktlige og trafikksikre.

§ 7.

Ved siden av disse reguleringsbestemmelsene kommer bestemmelsene i bygningsloven og bygningsvedtektene for Hemne kommune til anvendelse.

§ 8.

Etter at reguleringsbestemmelsene er trådt i kraft, er det ikke tillatt ved private servitutter å etablere forhold som strider mot disse bestemmelser.

B. OMRÅDER FOR ÅPEN VILLAMESSIG BEBYGGELSE

§ 9.

Områdene skal bebygges med frittliggende bolighus inntil 2 etasjer. Høyden fra terreng til gesims må ingen steder overstige 6,0 meter.

§ 10.

Bebyggelsen skal plasseres innenfor de regulerte byggelinjer og bebyggelsen skal ha en utnyttelsesgrad på inntil 0,15 og ikke ha større grunnflate (garasje inkludert) enn 1/4 av tomtens nettoareal. Garasjer skal søkes oppført i sammenheng med bolighuset. I særlige tilfelle kan bygningsrådet tillate frittliggende garasje.

§ 11.

Bebyggelsen skal ha saltak med takvinkel fra 20° til 27° og mønet langs husets lengderetning. Bygningsrådet kan gjøre unntak fra denne bestemmelsen hvis annen takform gjennomføres for en større gruppe hus eller andre forhold tilsier dette.

§ 12.

Utvendige farger skal godkjennes av bygningsrådet.

C. OMRÅDER FOR KONSENTRERT BOLIGBEBYGGELSE.

§ 13.

Områdene skal ha en utnyttelsesgrad på mellom 0,15 og 0,25 og kan bebygges i inntil 2 etasjer. Gesimshøyde må ingen steder overskride 6,0 meter.



§ 14.

Ingen bebyggelse tillates oppført uten at det foreligger en av bygningsrådet godkjent bebyggelsesplan for hele området.

§ 15.

Bebyggelsen skal kun innredes til beboelse og nødvendige fellesrom i forbindelse med boligene. Bygningsrådet kan dispensere fra denne bestemmelsen hvis spesielle forhold taler for dette.

§ 16.

Det skal søkes oppsatt felles antenneanlegg for området.

D. OMRÅDER FOR LEIKEPLASSER

§ 17.

Leikearealene skal opparbeides etter retningslinjer godkjent av bygningsrådet. Leikeplassene skal inngjerdes.

E. OFFENTLIG FRIOMRÅDE

§ 18.

Friarealene skal normalt ikke bebygges men bygningsrådet kan med kommunestyrets, (evt. formannskapet) samtykke, tillate oppført institusjoner som har naturlig tilknytning til park- og leikeområder og som ikke er til hinder for områdenes bruk som friområde.

F. TRAFIKKOMRÅDER, VEGER OG GANGVEGER

§ 19.

- a) Veger skal ha reguleringsbredder, og kurvatur som vist på planen og vegprofiler som vist i beskrivelsen.
- b) Hovedveg og Hovedsamleveg skal være fasadefrie og avkjørsler fra disse tillates ikke utover det som er vist på planen.
- c) Brøytbare gangveger opparbeides som vist på planen med vegprofiler som vist i beskrivelsen.

G. JORDBRUKSOMRÅDER

§ 20.

I området regulert til jord- og skogbruk er bare tillatt oppført bygninger som har direkte tilknytning til driften av arealene.





Utskrift fra Norkart AS kartklient

Dato: 22.11.2024

Målestokk: 1:2000

Koordinatsystem: UTM 32N

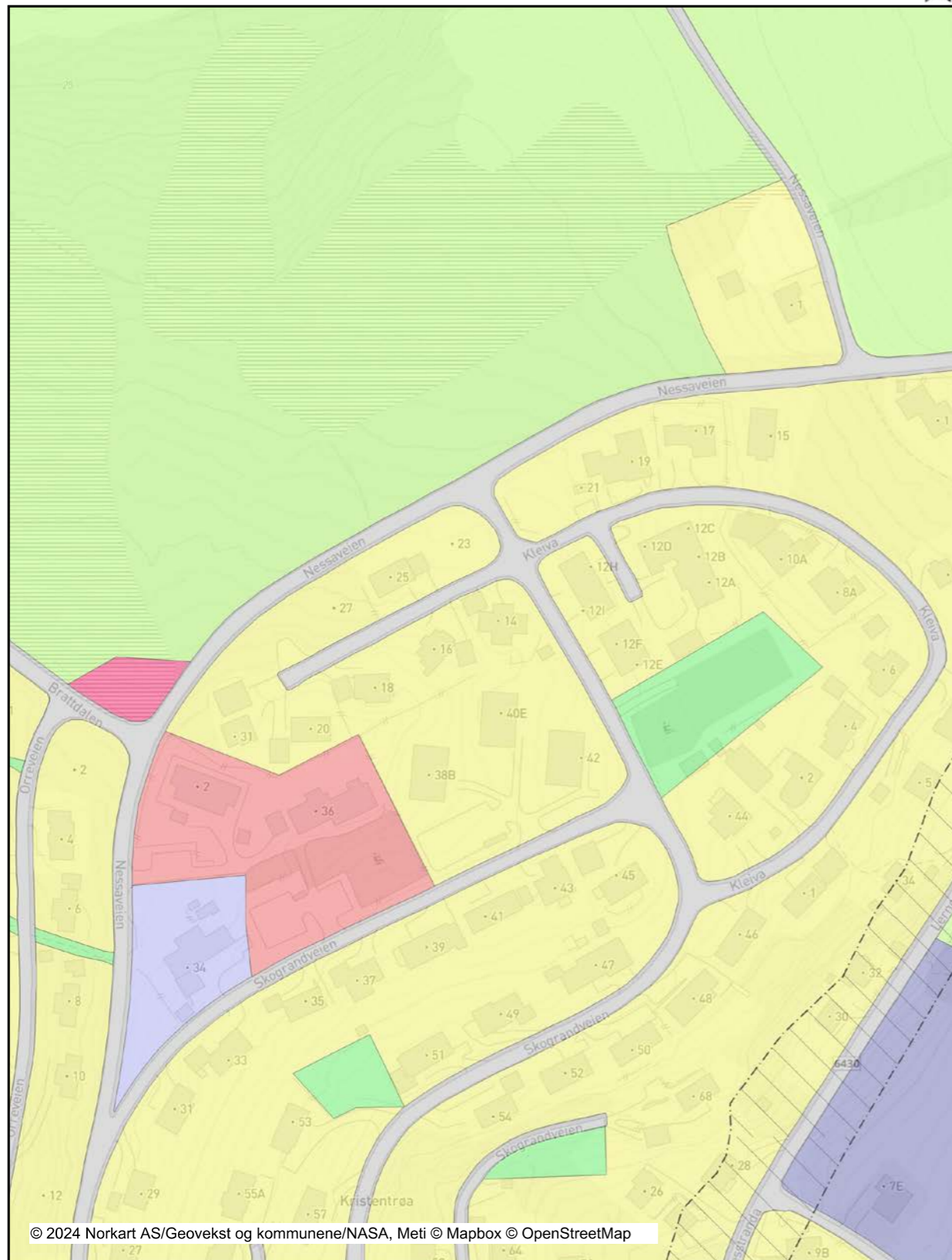

© 2024 Norkart AS/Geovekst og kommunene/NASA, Meti © Mapbox © OpenStreetMap

Det tas forbehold om riktigheten eller fullstendigheten av opplysningene i dette dokumentet. Det kan ikke rettes krav som følge av at disse opplysningene benyttes som grunnlag for beslutninger.

Tegnforklaring

- Kommuneplan-Begyggelse og anlegg (PBL2008 §11)**
 - Boligbebyggelse - nåværende
 - Forretning - nåværende
 - Tjenesteyting - nåværende
 - Tjenesteyting - fremtidig
 - Fritids- og turistformål - nåværende
- Kommuneplan-Samferdselsanlegg og teknisk infra:**
 - Veg - nåværende
- Kommuneplan-Grønnstruktur (PBL2008 §11-7 NR.3)**
 - Frømråde - nåværende
- Kommuneplan-Landbruk-, natur- og friluftsmål s.**
 - LNFR-areal - nåværende
- Kommuneplan-Hensynsoner (PBL2008 §11-8)**
 - Faresone - Flomfare
 - Støysone - Gul sone iht. T-1442
- Kommuneplan-Linje- og punktsymboler(PBL2008)**
 - Faresone grense
 - Støysonegrense
 - Byggegrense
- Felles for kommuneplan PBL 1985 og 2008**
 - Planområde
 - Grense for arealmål

Eiendomsgrenser

- Middels - høy nøyaktighet
- Mindre nøyaktig
- Lite nøyaktig
- Skissenøyaktighet eller uvisst
- - - Omtvistet grense
- - - Vannkant
- - - Vegkant
- - - Fiktiv grenselinje
- - - Teigdelelinje
- - - Punktfeste



Kartgrunnlag: Geovekst, Norge i Bilder - 8193
Det tas forbehold om feil og mangler i kartet.
Kartet kan ikke benyttes i byggesaksbehandling.

Eiendomsgrenser

- Middels - høy nøyaktighet
- Mindre nøyaktig
- Lite nøyaktig
- Skissenøyaktighet eller uvisst
- - - Omtvistet grense
- - - Vannkant
- - - Vegkant
- - - Fiktiv grenselinje
- - - Teigdelelinje
- - - Punktfeste



Kartgrunnlag: Geovekst - 8193
Det tas forbehold om feil og mangler i kartet.
Kartet kan ikke benyttes i byggesaksbehandling.



OVERSIKT OVER LØSØRE OG TILBEHØR TIL EIENDOMMEN

Oversikten er utarbeidet av Norges Eiendomsmeglerforbund, Eiendom Norge og Advokatforeningens Eiendomsmeglingsgruppe, og er gjeldende fra 1. januar 2020.

Generelt

Lov om avhending av fast eigeendom (avhendingslova/avhl.) av 3. juli 1992 regulerer kjøper og selgers rettigheter og plikter ved overdragelse av fast eiendom og andeler i borettslag.

I henhold til avhl. § 3-4 skal eiendommen, når annet ikke er avtalt, overdras med innredninger og utstyr som etter lov, forskrift eller annet offentlig vedtak skal følge med. Det samme gjelder varig innredning og utstyr som enten er fastmontert eller er særskilt tilpasset bygningen, jf. avhl. § 3-5. Loven inneholder ingen detaljert oversikt over hva som omfattes av «innredning og utstyr», og over hva som skal regnes som «fastmontert eller særskilt tilpasset».

Partene kan fritt avtale hva som skal følge med eiendommen ved salg. Bransjens liste over løsøre og tilbehør som skal følge med eiendommen, er en del av avtalen mellom kjøper og selger dersom ikke annet er opplyst i salgsoppgaven, kjøper har tatt forbehold i bud eller avtale på annen måte er inngått. Der intet annet er avtalt, vil løsøre og tilbehør medfølge slik dette fremkommer av avhl. § 3-4 og § 3-5 og denne oversikt.

Produkter og installasjoner som medfølger overdras uten noen form for garantier, utover eventuell gjenværende leverandørgaranti.

Dersom det er noe i nedenstående liste som ikke finnes på eiendommen, vil det heller ikke medfølge.

1. HVITEVARER medfølger der dette er spesielt angitt i salgsoppgaven.
2. HELDEKKENDE TEPPER følger med uansett festemåte.
3. VARMEKILDER, slik som ovner, kaminer, peiser, varmpumper og panelovner, følger med uansett festemåte. Frittstående biopeiser/varmeovner og terrassevarmere medfølger ikke. Det følger ikke med varmekilder i rom som ikke har vegg- eller fastmonterte varmekilder på visning.
4. TV, RADIO OG MUSIKKANLEGG. TV-antennene og fellesanlegg for TV, herunder parabolantenne, og tuneren/dekoder/tv-boks medfølger der dette eies av selger. Veggmontert TV/flatskjerm med tilhørende festeordning samt musikkanlegg følger ikke med (se også punkt 12).
5. BADEROMSINNREDNING/UTSTYR. Badekar, dusjkabinett, dusjvegger, alle fastmonterte speil og hyller, fastmonterte glass- og håndkleholdere, herunder håndklevarmere samt baderomsinnredning, medfølger.
6. GARDEROBESKAP medfølger, selv om disse er løse. Fastmonterte garderobehyller og knagger medfølger. Innredning i garderobeskap, for eksempel løse eller fastmonterte trådkurver, hyller, stenger og lignende, medfølger.

7. KJØKKENINNREDNING medfølger, herunder også åpne, fastmonterte hyller og løs eller fastmontert kjøkkenøy.

8. MARKISER, PERSIENNER og annen type innvendig og utvendig solskjerming, gardinoppheng, lamellgardiner og liftgardiner medfølger.

9. AVTREKKSIVIFTER av alle slag, samt fastmonterte aircondition/ventilasjonsanlegg, medfølger.

10. SENTRALSTØVSUGER medfølger med komplett anlegg, herunder slange, munnstykke mm.

11. LYSKILDER. Kupler, lysstoffarmatur, fastmonterte "spotlights", oppheng og skinner med spotlights samt utelys og hagebelysning medfølger. Veggglamper, krokhengte lamper, lysekroner, prismelamper og lignende som er koblet til sukkerbit eller stikkontakt følger likevel ikke med.

12. INSTALLERTE SMARTHUSLØSNINGER med sentral som styrer lys, varme, lyd o.l., samt tilhørende trådløse enheter som brytere, sensorer, kameraer, integrerte høyttalere el. medfølger. Enkle lysstyringssystem f.eks. med en sentral som kun styrer lyspærer eller smartpærer montert i sokkel medfølger likevel ikke.

13. UTVENDIGE SØPPELKASSER og eventuelt holder/hus til disse medfølger.

14. POSTKASSE medfølger.

15. UTENDØRS INNRETNINGER slik som flaggstang, fastmontert tørkestativ, samt andre faste utearrangementer som f.eks. badestamp, boblekar/jacuzzi og liknende utendørs kar, lekestue, lekestativ, utepeis, fastmontert trommel til vannslange, medfølger. Guidekabel/avgrensingskabel til robotgressklipper medfølger, men robotgressklipper og ladestasjon for denne medfølger ikke.

16. FASTMONTERT VEGGLADER/LADESTASJON TIL EL-BIL medfølger uavhengig av hvor laderen er montert.

17. SOLCELLEANLEGG med tilhørende teknisk infrastruktur medfølger.

18. GASSBEHOLDER til gasskomfyr og gasspeis medfølger.

19. BRANNSTIGE, BRANNTAU, feiestige og lignende medfølger der dette er påbudt. Løse stiger medfølger ikke.

20. BRANNSLUKNINGSAPPARAT, BRANNSLANGE og RØYKVARSLER medfølger der dette er påbudt. Det er eier og brukers plikt til å se til at utstyret forefinnes på enhver eiendom. Hvis annet ikke er uttrykkelig avtalt, skal dette derfor alltid følge med ved salg av eiendom.

21. SAMTLIGE NØKLER til eiendommen som selger er i besittelse av skal overleveres kjøper på overtakelsen, herunder nøkler til eventuelle boder, uthus, garasjeportåpner e.l. Låses boder, uthus e.l. med hengelås, skal lås og nøkler til disse medfølge.

22. GARASJEHYLLER, bodhyller, lagringshyller og oppheng til bildekk medfølger såfremt de er fastmontert.

Planter, busker og trær som er plantet på tomten, eller fastmonterte kasser og lignende er en del av eiendommen og medfølger i handelen.

HELP Boligkjøperforsikring

Boligkjøperforsikring

- Advokathjelp ved boligkjøpet og i 5 år fremover.
- Er kjøpers motvekt til selgers boligselgerforsikring.
- Gir deg advokathjelp hele veien til rettskraftig dom, om nødvendig.

Boligkjøperforsikring **PLUSS**

- Advokathjelp ved boligkjøpet og i 5 år fremover.
- Er kjøpers motvekt til selgers boligselgerforsikring.
- Gir deg advokathjelp hele veien til rettskraftig dom, om nødvendig.
- Advokathjelp i de viktigste rettsområdene i privatlivet.

PLUSS gir boligeiere sterkt rabatterte advokathjelp. Be om råd eller hjelp i retten når du trenger det fra Norges viktigste advokatmiljø for privatpersoner.

PLUSS kan bare tegnes samtidig med boligkjøperforsikringen, og koster kun kr 2 800 i tillegg. **PLUSS** fornyes årlig - om du ønsker det.

Borettslag/aksjeleilighet:	Kr 7 200
Selveierleilighet/rekkehus:	Kr 10 400
Ene-/tomannsbolig, tomt:	Kr 15 100

Rettsområder du får hjelp med

Samboeravtale, ektepakt og arv

Forbrukerkjøp og håndverkertjenester

Utleie og naboforhold

Tomtefeste, veirett og andre servitutter

Plan- og bygningsrett

Skatt ved oppussing, utleie og eiendomssalg

Tilgang til digitale juridiske avtaler via Min side



Viktige endringer i avhendingsloven

Den 1. januar 2022 ble avhendingsloven endret på viktige punkter for både kjøper og selger. Samtidig fikk vi en ny forskrift som regulerer jobben en takstmann skal gjøre. Den nye forskriften stiller strengere krav til tilstandsrapportene som er en viktig del av kontrakten ved boligsalg. HELP, landets største advokatmiljø for boligkjøpere, har laget en kort innføring i de nye reglene.

Forbudt å selge bolig "som den er"

Du har kanskje hørt at de fleste brukte boliger har vært solgt «som de er»? Dette forbeholdet innebar at selger fraskrev seg ansvar for skjulte feil og mangler. Det var bare hvis selger hadde holdt tilbake eller gitt uriktig informasjon, eller hvis boligen var i vesentlig dårligere stand at kjøper kunne nå frem med et krav mot selger.

Fra 1. januar 2022 kan ikke selger lenger ta generelle forbehold av «som den er»-typen. Dette betyr at når vi da skal vurdere om en bolig har en mangel, må vi vurdere grundig hva som fremgår av kjøpsavtalen. Med kjøpsavtalen menes alle dokumenter og opplysninger som tilbys før kjøpet, også FINN-annonsen og alle vedleggene til salgsoppgaven. Hvis kjøpsavtalen ikke gir et klart svar (av typen "Det følger egen parkeringsplass med leiligheten" eller "Badet er renoverert av fagfolk"), må vi vurdere hva kjøper kan forvente basert på blant annet eiendommens synlige tilstand, alder, opplysningene som er gitt ved salget, feilenes art, karakter og omfang.

Egenandel

Avhendingsloven har også fått en ny bestemmelse om egenandel. Egenandelen slår først inn når det er påvist at eiendommen har en mangel. Når det er et avvik fra kontrakten som utgjør en mangel, skal oppgjøret reduseres med 10 000 kroner, uavhengig av om utbedringskostnadene er høye eller lave. Dette innebærer blant annet at kjøper ikke kan rette krav mot selger hvis det koster mindre enn 10 000 kroner å utbedre mangelen.

Selv om utbedringskostnadene er høye, kan det likevel tenkes at feil ved boligen ikke utgjør mangler etter loven. Dette avhenger av hva som er avtalt mellom partene, og hva kjøper kan forvente basert på de momentene vi har nevnt over.

Nytt om tilstandsrapporter

Tidligere ble det ikke stilt noen konkrete krav til hva en tilstandsrapport skulle inneholde og hvordan den skulle se ut. Dette hadde som konsekvens at tilstandsrapportene varierte i innhold og kvalitet. I den nye forskriften til avhendingsloven stilles det en rekke krav for at en tilstandsrapport skal regnes som godkjent.

“Vi unner ingen å stå alene”

Rett skal være rett. For alle.



Boligkjøperforsikring tegnes hos eiendomsmegler senest ved kontraktsgjøring og gir rett til advokathjelp inntil 5 år etter overtakelse. Forsikringen betales som del av oppgjøret ved boligkjøpet. **PLUSS**-dekningen fornyes årlig ved faktura fra HELP.

Egenandel kr 4 000 påløper ved takst, tvist eller 10 timer advokatbistand, avhengig av hva som kommer først. Meglerforetaket mottar kr 4 200/4 600/5 000 i kostnadsgodtgjørelse, avhengig av boligtype, samt et tillegg på kr 1 000 ved salg av **PLUSS**.

Vi tar forbehold om pris- og vilkårsendringer. Hvis premien ikke er innbetalt ved overtakelse, vil avtalen bli kansellert. For fullstendig informasjon om dekning og vilkår, se help.no

Har du spørsmål? Kontakt HELP på help.no/minside, telefon 22 99 99 99 eller epost post@help.no

HELP
 Rett skal være rett. For alle.

HELP
 Rett skal være rett. For alle.



Forts. Viktige endringer i avhendingsloven

Opplysningene i tilstandsrapporten skal gis på en forbrukervennlig måte, og det er beskrevet hva takstmannen skal vurdere og hvordan noen av undersøkelsene skal gjennomføres.

Vi har tro på at kjøpere nå vil få bedre informasjon i forkant av salget og dermed et bedre beslutningsgrunnlag.

Kjøpers undersøkelsesplikt lovfestes

Avhendingsloven har også fått en regel om undersøkelsesplikt for kjøper. Regelen tydeliggjør at kjøperen skal anses å kjenne til forhold som er tydelig beskrevet i tilstandsrapporten eller annen relevant salgsdokumentasjon. Det fremgår av loven at kjøperen ikke kan klage på avvik hvis disse er tydelig beskrevet i salgsdokumentasjonen, uavhengig av om kjøperen faktisk har satt seg inn i denne.

Det er derfor svært viktig at kjøper setter seg godt inn i alle dokumenter og opplysninger som tilbys i forkant av kjøpet. Hvis det er noe du ikke forstår, anbefaler vi at du stiller spørsmål til selger og/eller eiendoms-megler. Dersom det er gitt motstridende opplysninger i salgsdokumentene, må du undersøke hvilke av opplysningene som er korrekte, og eventuelt ta forbehold dersom motstriden ikke avklares. Du kan ikke velge å holde deg til den opplysningen du liker best.

Arealavvik

Avhendingsloven har også fått en ny bestemmelse om arealavvik innendørs. Helt kort betyr endringen at eiendommen har en mangel hvis opplysningene om størrelse i salgsdokumentene ikke er riktig. Det er en forutsetning at avviket utgjør mer enn 2 % og minst én kvadratmeter, og at selgeren ikke godtgjør at opplysningene ikke har hatt betydning for kjøperen.

Viktig for kjøper å være klar over

Advokatene i HELP er fornøyde med regelendringer som bidrar til at kjøper får bedre informasjon. Dette kan redusere antall konflikter i etterkant av boligkjøpet.

Selv om selgers ansvar nå har blitt utvidet, er det ikke slik at alle feil er mangler etter avhendingsloven. Det er påregnelig med noen feil ved boligen på grunn av alder, slitasje, osv., og det som er opplyst ved salget, er naturligvis ikke mangler. Jo eldre boligen er, desto vanligere er det å avdekke feil. Det er svært viktig å lese salgsoppgaven nøye. Hvis det er gitt konkrete risikopplysninger om bestemte bygningsdeler, er det påregnelig å måtte utbedre disse og denne kostnaden må kjøper dekke selv.

Hvis du har boligkjøperforsikring hos HELP, vil våre advokater hjelpe deg med å vurdere om du kan rette et krav mot selger/selgers boligselgerforsikrings-selskap. Dersom det er sannsynlig at du vil nå frem med et krav, forfølger vi saken for deg til den er løst.



HELP Renteforsikring

Renteforsikring dekker rentekostnader etter skatt og husforsikring for bolig som skal selges, hvis denne ikke er solgt tre måneder etter overtakelse av ny bolig. Forsikringen koster kr 5.900 og gjelder i ett år fra tidspunktet hvor du har overtatt din nye primærbolig og du har markedsført din gamle primærbolig sammenhengende i minst tre måneder.

- Utbetaling gis i inntil ni måneder
- Rentekostnader, samt kostnad til husforsikring dekkes med inntil kr 15.000 per måned
- Gjelder fast eiendom regulert til boligformål og som er registrert som din primærbolig
- Forsikringen gjelder i Norge

Bestilling gjøres av boligkjøper på www.help.no/renteforsikring. Forsikringen må bestilles innen sju dager etter kontraktsignering. Dersom boligen som skal selges allerede er markedsført før budaksept av ny bolig kan forsikring ikke tegnes.

For HELP kundesenter kontakt post@help.no eller tlf. 22 99 99 99.



Bud på 95 % eller mer av prisantydning behandles som at salg har funnet sted, selv om bud avslås, og forsikringsdekningen gjelder da til ny eier overtar (begrenset til 3 måneder etter budaksept). Det gjøres fradrag i erstatningen for eventuelle leieinntekter, skattefradrag på rentekostnader og renter og omkostninger som følge av mislighold av lån. Forsikringen dekker ikke mellomfinansiering eller andre lån som ikke direkte relaterer seg til primærboligen som skal selges. Forsikringen fornyes ikke, og gjelder ikke ved senere flytting. Dersom boligen ikke selges av autorisert megler / advokat gjelder ikke forsikringen. Forsikringen har en karantenetid på tre måneder. Tegning av HELP Renteforsikring tilbys kun til boligkjøpere som har kjøpt bolig gjennom samarbeidende eiendomsmeklerkjede.



Forbrukerinformasjon om budgivning

Sist oppdatert med virkning fra 1. januar 2014, i forbindelse med ikrafttredelse av endringer i eiendomsmeglingsforskriften.

Informasjonen er utarbeidet av Forbrukerombudet, Forbrukerrådet, Den Norske Advokatforening ved Eiendomsmeglingsgruppen, Eiendomsmeglerforetakenes Forening og Norges Eiendomsmeglerforbund, på grunnlag av blant annet forskrift om eiendomsmegling § 6-3 og § 6-4.

Nedenfor gis en oversikt over de retningslinjer som forbrukermyndighetene og organisasjonene anbefaler benyttet ved budgivning på eiendommen. Avslutningsvis gis også en kort oversikt over de viktigste rettsreglene tilknyttet budgivning.

Før det legges inn bud på eiendommen oppfordres budgiver til å sette seg inn i all relevant informasjon om eiendommen, herunder eventuell salgsoppgave og teknisk rapport med vedlegg.

Gjennomføring av budgivning

- På forespørsel vil megler opplyse om aktuelle bud på eiendommen, herunder om relevante forbehold.
- Alle bud skal inngis skriftlig til megler, som formidler disse videre til oppdragsgiver. Kravet til skriftlighet gjelder også budforhøyelser og motbud, aksept eller avslag fra selger. Før formidling av bud til oppdragsgiver skal megler innhente gyldig legitimasjon og signatur fra budgiver. Kravet til legitimasjon og signatur er oppfylt for budgivere som benytter e-signatur, eksempelvis BankID eller MinID. Med skriftlige bud menes også elektroniske meldinger som e-post og SMS når informasjonen i disse er tilgjengelig også for ettertiden.
- Et bud bør inneholde eiendommens adresse (eventuelt gnr/bnr), kjøpesum, budgivers kontaktinformasjon, finansieringsplan, akseptfrist, overtakelsesdato og eventuelle forbehold som for eksempel usikker finansiering, salg av nåværende bolig ol. Normalt vil ikke et bud med forbehold bli akseptert før forbeholdet er avklart. Konferer gjerne med megler før bud avgis.
- Megler skal legge til rette for en forsvarlig avvikling av budrunden. I forbrukerforhold (dvs. der oppdragsgiver er forbruker) skal megleren ikke formidle bud med kortere akseptfrist enn kl. 12.00 første virkedag etter siste annonserte visning. Etter denne fristen bør budgivere ikke sette en kortere akseptfrist enn at megler har mulighet til, så langt det er nødvendig, å orientere oppdragsgiver, budgivere og øvrige interessenter om bud og forbehold. Det bør ikke gis bud som diskriminerer eller utelukker andre budgivere. Dersom bud inngis med en frist som åpenbart er for kort til at megleren kan avvikle budrunden på en forsvarlig måte som sikrer oppdragsgiver og interessenter et tilstrekkelig grunnlag for sine handlingsvalg, vil megler fraråde budgiver å stille slik frist.

5. Megleren vil uoppfordret gi sin vurdering av det enkelte bud overfor oppdragsgiveren, når budet er gitt innenfor fristene i punkt 4.

6. Megleren skal så langt det er nødvendig og mulig holde budgiverne skriftlig orientert om nye og høyere bud og eventuelle forbehold. Megler skal så snart som mulig bekrefte skriftlig overfor budgivere at budene deres er mottatt.

7. Etter at handel har kommet i stand, eller dersom en budrunde avsluttes uten at handel er kommet i stand, kan en budgiver kreve kopi av budjournalen i anonymisert form.

8. Kopi av budjournal skal gis til kjøper og selger uten ugrunnet opphold etter at handel er kommet i stand. Dersom det er viktig for budgiver å bevare sin anonymitet, bør budet fremmes gjennom fullmektig.

Viktige avtalerettslige forhold

- Det eksisterer ingen angrerett ved salg/kjøp av fast eiendom.
- Når et bud er innsendt til megler og han har formidlet innholdet i budet til selger (slik at selger har fått kunnskap om budet), kan budet ikke kalles tilbake. Budet er da bindende for budgiver frem til akseptfristens utløp, med mindre budet før denne tid avslås av selger eller budgiver får melding om at eiendommen er solgt til en annen (man bør derfor ikke gi bud på flere eiendommer samtidig dersom man ikke ønsker å kjøpe flere enn en eiendom).
- Selger står fritt til å forkaste eller akseptere ethvert bud, og er for eksempel ikke forpliktet til å akseptere høyeste bud.

4. Når en aksept av et bud har kommet frem til budgiver innen akseptfristens utløp er det inngått en bindende avtale.

5. Husk at også et eventuelt bud fra selger til kjøper (såkalte "motbud"), avtalerettslig er et bindende tilbud som medfører at det foreligger en avtale om salg av eiendommen dersom budet i rett tid aksepteres av kjøper.

Budskjema

aktiv.

For eiendommen:

Adresse: Skograndveien 42
7200 KYRKSÆTERØRA

Meglerforetak: Aktiv Eiendomsmegling Kystregionen
Saksbehandler: Nina Katrine Brandt

Telefon: 934 47 636
E-post: nina.katrine.brandt@aktiv.no

Oppdragsnummer:

Undertegnede gir herved følgende bud på ovennevnte eiendom:

Kjøpesum: Kr. _____

Beløp med bokstaver: Kr. _____

+ omkostningert iht. opplysninger i salgsoppgaven

Dette budet er bindende for undertegnede frem til og med den: _____ Kl. _____

Dersom annet ikke er angitt gjelder budet til kl. 15.00 første virkedag etter siste annonserte visning. I forbrukerforhold vil bud med kortere akseptfrist enn til kl. 12.00 første virkedag etter siste annonserte visning ikke bli videreformidlet til selger.

Eventuelle forbehold: _____

Undertegnede er kjent med at selger står fritt til å godta eller forkaste ethvert bud. Likeledes er undertegnede klar over at budet er bindende for budgiver når det er kommet til selgers kunnskap. Handelen er juridisk bindende for begge parter dersom budet aksepteres innen akseptfristen. Undertegnede er kjent med at budjournalen vil bli forelagt kjøper og selger når handel er sluttet.

Ønsket overtakelsesdato: _____

Budet baseres på opplysninger og salgsvilkår som fremkommer av salgsoppgave datert: _____

Kjøpet vil bli finansiert slik:

Låneinstitusjon: _____ Referanse og tlf nr.: _____

Lånt kapital: _____ Kr.: _____

Egenkapital: _____ Kr.: _____

Totalt: _____ Kr.: _____

Egenkapital består av: Salg av nåværende bolig eller fast eiendom Disponibelt kontantbeløp (bankinnskudd)

Jeg gir bud som: Forbruker Ledd i næringsvirksomhet / juridisk person (selskap)

Jeg samtykker til bruk av elektronisk kommunikasjon: Ja Nei

Navn: _____ Navn: _____

Fødselsnr. (11 siffer): _____ Fødselsnr. (11 siffer): _____

Adresse: _____ Adresse: _____

Postnr.: _____ Sted: _____

Tlf.: _____ E-post: _____

Dato.: _____ Sign: _____

Kopi av legitimasjon

Kopi av legitimasjon

aktiv.
Tar deg videre