

# aktiv.



Moksheimåsen 157B, 5545 VORMEDAL

**Flott familiebolig over 3 plan med god planløsning! | Attraktiv og sentral beliggenhet | Gåavstand til skole & barnehage**



Daglig leder / Partner / Eiendomsmegler

## Lars Erik Sjørgård

**Mobil** 401 00 736

**E-post** lars.erik.sorgard@aktiv.no

### Aktiv Eiendomsmegling Haugesund

Smedasundet 77, 5501 HAUGESUND. TLF. 905 75 590

## Nøkkelinformasjon

<b>Prisant.:</b>	Kr 3 250 000,-
<b>Omkostn.:</b>	Kr 82 640,-
<b>Total ink omk.:</b>	Kr 3 332 640,-
<b>Selger:</b>	John Martin Bastholm
<b>Salgsobjekt:</b>	Tomannsbolig
<b>Eierform:</b>	Eiet
<b>Byggeår:</b>	1998
<b>BRA-i/BRA Total</b>	138/144 kvm
<b>Tomtstr.:</b>	662 kvm
<b>Soverom:</b>	3
<b>Gnr./bnr.</b>	Gnr. 147, bnr. 541
<b>Snr.</b>	1
<b>Oppdragsnr.:</b>	1509260149

# Velkommen inn!

Velkommen til Moksheimåsen 157B - Presentert av Eiendomsmegler Lars Erik Sjørgård v/Aktiv Haugesund!

En flott halvpart av tomannsbolig, i et barnevennlig nabolag med kort vei til alle hverdagsfasiliteter. Boligen går over tre plan og har en god planløsning med luftige rom. Rause og solrike utearealer hvor varme sommerdager kan nytes. God plass til parkering av bil i felles gårdsrom.

Litt om kvaliteter:

- God planløsning
- Stor stue med utgang til balkong
- 3 gode soverom
- Stort kjøkken
- Romslig loft godkjent for innredning
- Utvendig bod
- Varmepumpe
- Gå/syssel-avstand til skole og barnehage
- Busstopp like i nærheten
- Kort vei til idrettsanlegg på Vormedal
- Flotte turområder like i nærheten

Velkommen til en hyggelig visning - husk påmelding hos megler!



# Innhold

Nøkkelinformasjon .....	2
Om eiendommen .....	4
Tilstandsrapport .....	49
Egenerklæring .....	72
Nabolagsprofil .....	109
Budskjema .....	118

# Om eiendommen

## Om boligen

### **Areal**

BRA - i: 138 kvm

BRA - e: 6 kvm

BRA totalt: 144 kvm

TBA: 43 kvm

### **Bruksareal fordelt på etasje**

Underetasje

BRA-i: 57 kvm Hall m/trapp, bad, vaskerom, soverom, soverom 2, soverom 3

BRA-e: 6 kvm Bod

1. etasje

BRA-i: 63 kvm Kjøkken, stue

2. etasje

BRA-i: 18 kvm Loftstue m/trapp, soverom

### **TBA fordelt på etasje**

1. etasje

43 kvm

### **Tomtetype**

Eiet

### **Tomtestørrelse**

662 kvm

### **Tomtebeskrivelse**

Felles tomt på ca. 662 m<sup>2</sup>. Tomten er opparbeidet med grøntarealer og gruset innkjørsel.

Det følger seksjonering at hageareal på østsiden av tomten tilhører denne seksjonen. Hageareal på vestsiden tilhører snr. 2. Areal foran bygget er felles. Se vedlagt kart i prospekt.

Tomtestørrelse/-areal er hentet fra matrikelutskrift (basert på oppmåling i digitalt

kart). Det gjøres oppmerksom på at denne type arealangivelse (med tilhørende kart) kan være upresis og at man dermed kan få avvik i både areal og grenser ved en eventuell fremtidig oppmåling. Mangel grunnet avvikende grenser og/eller arealsvikt kan derfor ikke påberopes.

### **Beliggenhet**

Boligen ligger i et attraktivt og familievennlig nabolag på Moksheim. Området er kjent for sitt rolige og trivelige miljø, med lite trafikk og lavt støynivå. Her bor du i fredelige omgivelser, samtidig som du har kort vei til alt du trenger i hverdagen.

Området har gode skole- og barnehagetilbud, med både barne- og ungdomsskole i nærheten, samt videregående skoler innen kort kjøretur. Det finnes også flere barnehager i området, noe som gjør det enkelt for familier med små barn å finne et godt tilbud. Dagligvarebutikker ligger i gangavstand, så det er lett å få unna de daglige innkjøpene.

For den som liker å holde seg aktiv, finnes det mange gode muligheter i nærområdet. Her finner du blant annet idrettsanlegg, balløkke og treningssenter, samt flotte turområder med kort vei til skog og natur – perfekt for rekreasjon, friluftsliv og hyggelige turer i det grønne.

Offentlig transport er lett tilgjengelig, med bussholdeplass ca. 5 minutters gange fra boligen.

### **Adkomst**

Det vil bli satt opp visningsskilt under visning.

### **Bebyggelsen**

Området består hovedsakelig av boligbebyggelse.

### **Bygningssakkyndig**

Tm Taksering AS

### **Type rapport**

Tilstandsrapport

### **Byggemåte**

TOMANNSBOLIG

Utvendig:

Taktekking: Siden taket (takkonstruksjon, taktekking og skorstein) kun er observert fra bakkenivå, er vurderingen begrenset av dette. Det er ikke sikkerhetsmessig forsvarlig å bevege seg ut på taket. Selv om det ikke er avdekket skader under befaringen, betyr

ikke dette at det ikke foreligger skader som en besiktigelse på taket kan avdekke. Vær oppmerksom på denne risikoen. En undersøkelse av taket kan utføres av en fagperson under tilstrekkelige sikkerhetsforhold.

Det er risiko for skjulte feil og skader som ikke er synlige ved befaringsdag, og som kan medføre behov for omfattende og kostnadskrevenne utbedringer.

Taket er tekket med betongtakstein. Det er ingen synlige løse eller manglende takstein på taket.

Noe stedvis mose.

Normal levetid for betongtakstein er ifølge sintef byggforsk 30 - 50 år.

Nedløp og beslag: Takrenner, nedløp og beslag i plast og metall. Fall på renner er ikke kontrollert.

Det var fint vær på befaringsdagen og det var ikke synlige lekkasjer på renner.

Takrenner må kontrolleres for lekkasjer når det er regnvær.

Vindskier fremstår som i god stand. Det kan for øvrig påregnes hyppigere vedlikeholdsintervaller på slike bygningsdeler da de er spesielt utsatt.

Det er normalt og skifte takrenner i forhold til omlegging av tak.

Veggkonstruksjon: Yttervegger er oppført i bindingsverk i tre som er utvendig kledd med trepaneler.

Isolasjonsevne er ikke kontrollert.

På flater som er enkle og kontrollere, registreres det ingen avvik som vil ha konstruksjonsmessig negativ betydning.

Det er behov for generelt vedlikehold av utvendige overflater på denne boligen. Noe bruksmerker og andre svakheter/råte kan ikke utelukkes selv om de ikke er spesielt kommentert i denne rapport.

Det er utført sporadiske stikk prøver i kledning i fasader som kan nås fra bakkeplan.

Det er risiko for skjulte feil og skader som ikke er synlige ved befaringsdag, og som kan medføre behov for omfattende og kostnadskrevenne utbedringer.

Bygget er i følge eier overmalt i 2017.

Takkonstruksjon/Loft: Saltak i trekonstruksjon.

Enkelte knevegger er besiktiget, og det er ingen registrerte avvik

Full tilstandsvurdering og isolasjonsevne krever nærmere undersøkelser da store deler av konstruksjonen er fullt lukket. Konstruksjonen har naturlig avtrekk og er ventilert iht. gjeldende regler for oppføringstidspunktet.

Loft/kaldt loft er kun inspisert i tilgjengelige områder.

Det foreligger usikkerhet knyttet til konstruksjonens fulle tilstand, og det er risiko for skjulte avvik som fukt, kondens eller lekkasjer.

Dette kan medføre skader på konstruksjon over tid.

Vinduer: Vinduer i tre med tre-karm og isolerglass. Enkelte vinduer er funksjons testet og de fungerer som tiltenkt.

Det er utført stikkprøver utvendig på vinduer som kan nås fra bakkeplan.

Dører: Ytterdører i alminnelig god kvalitet. Dørene er funksjons testet og de fungerer som tiltenkt.

Anbefalt vedlikeholdsintervall er 2-6 år.

Balkonger, terrasser og rom under balkonger: Terrasser og balkong i tre. Spalvedekke. Rekkverk i tre. Lite overbygg.

Innvendig:

Etasjeskille/gulv mot grunn: Etasjeskiller fra byggeåret. Konstruksjonen er lukket og er derfor ikke vurdert i sin helhet.

Møbler er ikke flyttet ved målingene.

Noe skjevhet er generelt tillatt på etasjeskillere. Nedbøying forekommer normalt etter noen år. Det er noe stedvis knirk som er normalt i en trekonstruksjon.

Pipe og ildsted: Elementpipe som er utvendig og innvendig pusset.

Vedovn installert i stuen.

Pipe eller ildsted er ikke tetthets eller funksjonsprøvd.

Det er eier som til enhver tid er ansvarlig for at piper og ildsteder som er i bruk tilfredsstiller dagens krav. Det er kommunal etat som er kontrollerende myndighet for piper og ildsteder.

Det anbefales generelt kontroll (tilsyn) fra kommunal etat ved boligsalg.

Rom Under Terreng: Rommet ligger i underetasje og er av en konstruksjon som erfaringsmessig er utsatt for fuktpåvirkning. Det er etter hulltaking registrert fuktprosent som er på 17,4%, som er i en risk sone. Det er derfor anbefalt med ytterligere undersøkelser.

Det er risiko for fuktinntrengning og skjulte skader i konstruksjonen.

Dette kan påvirke inn klima og bruksegenskaper, og tiltak kan være nødvendig.

Tomteforhold:

Byggegrunn: Byggegrunnen er ukjent. Det er ikke foretatt grunnundersøkelser.

Fuktsikring og drenering: Hvordan dreneringen er opprettet og dens funksjonalitet er kun tilgjengelig ved det som visuelt kan vurderes på befaringstidspunktet.

Fuktsøk på tilgjengelige steder innvendig mot terreng indikerer noe fuktforskjeller som er anbefalt ytterligere undersøkt.

Feil på utvendig drenering kan gi fukt og kalkutslag på innvendige vegger under terreng. Innredet kjeller under terreng, anbefales derfor generelt nærmere kontrollert med tanke på fukt.

Det er knyttet naturlig risiko til å ha innredet bolig under terreng og denne øker i takt med alder på bygget.

Svikt i drenering, fuktsikring eller fare for kondens er noen av årsakene. Etter 20 år uten oppgradering av disse elementer medfører dette en naturlig risiko som kjøper overtar.

Grunnmur og fundamenter: Grunnmur i plass-støpt betong, og betonggulv.

Det er normalt sett ikke noen spesielle fundamenter under denne type grunnmur, den er oppført direkte på løsmasser.

Forstøtningsmurer: Det er oppført mur i stein not nord/øst. Ukjent alder.

Utvendige vann- og avløpsledninger: Bakkenettet i denne boligen er fra byggeåret.

Rørøpplagg eller kummer i grunn er ikke besiktiget. Det samme gjelder for utvendig stoppekran, ei heller plassering av denne. Rørøpplagget i boligen er ikke nærmere kontrollert og tilstandsvurdert utover det som er synlig i rommene. En eventuell utvidet kontroll av rør, da spesielt i grunn kan utføres av spesialfirma/ rørlegger.

## TG2

### Taktekking

Mer enn halvparten av forventet brukstid er passert på taktekingen. Mer enn halvparten av forventet brukstid er passert på undertak. Taktekkingen har mose og slitasje på grunn av elde. Mer enn halvparten av forventet brukstid er oppbrukt på taktekingen.

Mer enn halvparten av forventet brukstid er oppbrukt på undertaket.

Det er stedvis noe mose på tekingen, og det anbefales at denne fjernes.

Konsekvens/tiltak: Lokal utbedring må utføres. Overvåk tilstanden jevnlig. For å få tilstandsgrad 0 eller 1 må tekingen skiftes ut, men tidspunktet for når dette er nødvendig er vanskelig å si noe om. Når takteking og undertak begynner å bli gamle, øker risikoen for lekkasjer, noe som kan føre til omfattende og kostbare reparasjoner av underliggende konstruksjoner dersom en ikke foretar tiltak på konstruksjonene før dette oppstår. Det anbefales å fjerne mose fra taket for å forhindre skader på takstein og redusere risiko for fuktinntrengning.

Videre bør tilstanden på takteking og undertak følges opp jevnlig, da mer enn halvparten av forventet brukstid er oppbrukt. Dette for å unngå uforutsette lekkasjer og kostbare utbedringer som følge av slitasje eller skjulte skader.

### Nedløp og beslag

Det mangler snøfangere på hele eller deler av taket, men det var ikke krav om dette på byggemeldingstidspunktet. Takrenner har punktvis lekkasjer. Det er ikke snøfangere på tak. Dette var ikke et krav når denne boligen ble oppført. Kravet melder seg for øvrig den dagen taket tekkes om. Det er da krav om snøfangere hvor folk normalt ferdes.

Det er synlig at det ved nedbør er enkelte lekkasjer på renner og skjøter.

Konsekvens/tiltak: Det er ikke krav om utbedring av snøfangere opp til dagens krav. Lokal utbedring må utføres. Snøfangere bør monteres ved eventuell omtrekking av taket for å oppfylle dagens krav og redusere risiko for snøras der folk ferdes.

Lekkasje i takrenner og skjøter bør utbedres for å hindre vannskader på fasade og grunnmur, samt for å sikre korrekt avrenning fra taket.

#### Veggkonstruksjon

Det er påvist spredte råteskader i bordkledningen. Det er stedvis noe råte på kledning. Avvik er for øvrig ikke betydelig. Det er registrert noe begynnende råte på trebord på søyler ved balkong.

Konsekvens/tiltak: Råteskader i bordkledningen kan fortsette å utvikle seg både i tilliggende bordkledning og til bakenforliggende veggkonstruksjon, dersom en ikke foretar tiltak. Råteskadet kledning og trebord på søyler ved balkong bør skiftes ut for å hindre videre utvikling av råte og skade på underliggende konstruksjoner.

Dersom tiltak ikke iverksettes, kan det oppstå større skader som vil medføre økte utbedringskostnader og redusert levetid for veggkonstruksjonen.

#### Takkonstruksjon/Loft

Det er påvist andre avvik. Tilkomsten til kneveggene langs hele boligens lengde er komplisert, da det er montert en kraftig drager i forbindelse med innredning av loftet. Det anbefales å etablere flere inspeksjonsluker for å muliggjøre bedre tilgang til kneveggene for fremtidige inspeksjoner og vedlikehold.

Store deler av takkonstruksjonen er helt lukket og lot seg ikke kontrollere på befaringsdagen. Ytterligere undersøkelser anbefales for å avdekke eventuelle skjulte feil eller mangler.

Konsekvens/tiltak: Det bør etableres flere inspeksjonsluker for å sikre tilstrekkelig tilgang til kneveggene.

Dette vil redusere risikoen for at skjulte skader som fukt, kondens eller lekkasjer ikke oppdages i tide, noe som kan føre til omfattende skader på konstruksjonen over tid.

Videre anbefales det å gjennomføre ytterligere undersøkelser for å avdekke eventuelle skjulte feil eller mangler, slik at nødvendige tiltak kan iverksettes før skadene utvikler seg.

#### Vinduer

Karmene i vinduer er slitte og det er sprekker i trevirket. Enkelte vinduer har slitasje og vil ha behov for vedlikehold.

Det ble ikke registrert punkterte glass på befaringsdagen, men dette kan variere avhengig av tidspunktet for befaringen.

Det er også tegn til innvendig kondensering, noe som indikerer at boligen kan være noe underventilert. Eier har ettermontert balansert ventilasjonssystem.

Konsekvens/tiltak: Det må foretas lokal utbedring. Det bør utføres nødvendig

vedlikehold på vinduene for å utbedre slitasje og sprekker i karmene, for å forhindre ytterligere forringelse og mulig råteskader.

Tegn til innvendig kondensering kan tyde på utilstrekkelig ventilasjon, og det anbefales å følge opp effekten av det ettermonterte ventilasjonssystemet for å redusere risiko for fuktskader og dårlig inneklime.

Det bør også følges med på eventuelle tegn til punkterte glass, da dette kan oppstå over tid og medføre behov for utskifting.

#### Utvendige trapper

Trappen er smal og lite betjeningsvennlig, noe som kan gjøre adkomsten mindre praktisk og brukervennlig.

Konsekvens/tiltak: Det anbefales å utvide eller ombygge trappen for å bedre brukervennligheten og gjøre adkomsten mer praktisk.

Dagens utforming kan medføre redusert tilgjengelighet og økt risiko for uhell ved bruk.

#### Pipe og ildsted

Ildfast stein har sprekker. Det er sprekker og knekte ildfaste steiner i ovnen.

Konsekvens/tiltak: Ildfast stein bør skiftes ut/repareres. Det bør skiftes ut ildfaste steiner med sprekker eller skader for å sikre trygg bruk av ildstedet.

Dersom tiltak ikke utføres, kan det oppstå økt risiko for brann eller skade på ovnen, samt redusert funksjon og levetid på ildstedet.

#### Rom Under Terreng

Det er gjennom hulltaking påvist høyt fuktnivå inne i trekonstruksjonen i hulltakingen, men ikke påvist fuktskader i dette området. Høy luftfuktighet kan over tid føre til muggvekst eller sverting av materialer. Samtidig kan materialer og konstruksjoner bli ødelagt. Det er etter hulltaking registrert en fuktprosent på 17,4 %, som ligger i en risikosone. Målingen er utført i treverk som befinner seg mot innvendig veggplate, da fuktsperren ikke er brutt. Det anbefales derfor ytterligere undersøkelser for å avdekke eventuelle skjulte skader eller fuktproblematikk. Det presiseres at målingen kun er utført på dette stedet, og resultatene gjelder kun for dette området.

Konsekvens/tiltak: Det påviste fuktnivå gir grunn til å overvåke konstruksjonen jevnlig for å se utvikling over tid, og eventuelt foreta tiltak for å unngå fuktskader. Det bør gjennomføres ytterligere undersøkelser for å avdekke eventuelle skjulte fuktskader eller fuktproblematikk i konstruksjonen.

Konsekvensen av å ikke følge opp dette kan være utvikling av mugg, sopp eller råte, som kan forringe inneklime og skade bygningens materialer og konstruksjon over tid.

#### Underetasje - Bad - Overflater vegger og himling

Det er påvist avvik i fuger. Noe slitasje i elastiske fuger og noe tegn til svertesopp. Konsekvens/tiltak: Elastiske fuger bør utbedres og svertesopp bør fjernes for å hindre videre forringelse av materialene og redusere risikoen for fuktskader og soppvekst.

#### Underetasje - Bad - Overflater Gulv

Det er påvist at høydeforskjell fra topp slukrist til gulv/synlig topp membran ved dørterskel er mindre enn 25 mm. Det er påvist avvik i fallforhold til sluk i forhold til krav i forskrift på byggetidspunktet. Det er påvist avvik i fuger. Svertesopp er registrert. Det er ikke fall i forhold til krav/anbefalinger fra byggeåret.

Våtrom skal ha sluk og gulv med tilstrekkelig fall mot sluk for de deler av gulvet som blir utsatt for vann i brukssituasjonen. Rom med sluk skal være utformet slik at eventuelt lekkasjevann ledes til sluk. Det er ikke 25mm fra topp sluk til topp synlig membran ved terskel.

Det er noe synlig svertesopp og slitasje i fuger/elastiske fuger.

Konsekvens/tiltak: Til tross for avviket i fall/høydeforskjell til sluk, vil gulvet fortsatt kunne lede vann mot sluket, men med redusert effektivitet. Dette kan potensielt øke risikoen for vannansamling i enkelte områder av badet. Et bad med manglende/ redusert fall til sluk blir mindre funksjonelt og sikkert for brukeren. Dette kan medføre stående vann på gulvet, vann som ikke ledes effektivt til sluket, økt risiko for at vann renner ut av rommet og redusert sklisikkerhet på gulvet. Det bør utbedres fallforhold slik at vann ledes effektivt til sluk, for å redusere risiko for vannskader i omkringliggende konstruksjoner.

Svertesopp og slitasje i fuger/elastiske fuger bør utbedres for å hindre videre fuktskader og opprettholde god hygiene.

Manglende høydeforskjell mellom sluk og terskel øker risikoen for at vann kan renne ut av våtrommet ved lekkasje eller oversvømmelse.

Basert på manglende dokumentasjon og også alder på baderommet kan ikke oppgradering utelukkes.

#### Underetasje - Bad - Sluk, membran og tettesjikt

Mer enn halvparten av forventet brukstid er passert på membranløsningen. Det er påvist andre avvik: Normal levetid for membraner i gulv på våtrom er 15 - 25 år. Det foreligger ingen dokumentasjon på oppbygging av dette våtrommet.

Konsekvens/tiltak: Det er viktig å merke seg at levetiden til en membran varierer basert på kvalitet, installasjon og bruk. Eldre membraner kan bli sprø og sprekke opp, noe som fører til at de mister sin vanntettende funksjon. Dette kan resultere i vannlekkasjer gjennom vegger og gulv og fuktskader. Manglende dokumentasjon og at mer enn halvparten av forventet brukstid er passert, medfører økt risiko for at membranløsningen kan være svekket eller feil utført, noe som kan føre til lekkasjer og fuktskader i konstruksjonen.

Oppgradering kan ikke utelukkes.

#### Underetasje - Bad - Sanitærutstyr og innredning

Det er påvist riss/sprekker i utstyr på våtrommet. Det er noe svell i nedre del av skrog for vask på begge sider. Utstyret fungerer allikevel til sin hensikt.

Konsekvens/tiltak: Det er ikke behov for utbedringstiltak. Det bør vurderes om svellingen i nedre del av skroget for vasken utvikler seg videre, og eventuelt utbedres for å forhindre ytterligere skade eller redusert levetid på utstyret.

Konsekvensen av å ikke utbedre kan være økt risiko for fuktskader og forringelse av sanitærutstyrets funksjon over tid.

#### 1. Etasje - Kjøkken - Avtrekk

Normal levetid for slikt utstyr er 12 - 15 år.

Konsekvens/tiltak: Ventilatoren har overskredet forventet levetid og bør følges opp med jevnlig kontroll og vurderes for utskifting.

Konsekvensen av å ikke gjøre tiltak er økt risiko for funksjonssvikt eller plutselig havari, noe som kan føre til redusert ventilasjon og eventuelle følgeskader på inneklime.

#### Vannledninger

Mer enn halvparten av forventet brukstid er passert på innvendige vannledninger.

Normal levetid for slikt utstyr er 30 - 50 år.

Konsekvens/tiltak: Det er ikke behov for utbedringstiltak siden anlegget fungerer i dag, men ut ifra alder kan skader plutselig oppstå på eldre anlegg. Det anbefales å følge med på tilstanden til vannrørene, og vurdere utskiftning ved oppussing av våtrom eller ved tegn til lekkasje.

Konsekvensen av å ikke utbedre er økt risiko for lekkasjer og vannskader, da rørene nærmer seg slutten av forventet levetid.

#### Avløpsrør

Mer enn halvparten av forventet brukstid er passert på innvendige avløpsledninger.

Normal levetid for slikt utstyr er 30 - 50 år.

Konsekvens/tiltak: Det er ikke behov for utbedringstiltak siden anlegget fungerer i dag, men ut ifra alder kan skader plutselig oppstå på eldre anlegg. Det anbefales å følge med på tilstanden til avløpsrørene, da mer enn halvparten av forventet brukstid er passert.

Konsekvensen av aldrende rør er økt risiko for lekkasjer eller andre skader, som kan føre til vannskader og behov for kostbare reparasjoner.

#### Ventilasjon

Inntaksrør og ventilasjonskanaler på vaskerommet fremstår noe uoversiktlig montert. Det anbefales derfor kontroll/vurdering utført av fagperson.

Konsekvens/tiltak: Det bør gjennomføres en kontroll av inntaksrør og ventilasjonskanaler på vaskerommet av kvalifisert fagperson, for å sikre korrekt funksjon og unngå risiko for redusert ventilasjonseffekt eller potensielle fuktskader.

#### Varmtvannstank

Det er ikke påvist tilfredsstillende el-tilkobling av varmtvannstank iht. gjeldende forskrift. Det er påvist at varmtvannstank er over 20 år. Det er anbefalt at beredere over 1500w tilkobles direkte via fast punkt eller vedlikeholdsbytter. Normal levetid for beredere er inntil 20 år.

Konsekvens/tiltak: Det er ikke behov for utbedringstiltak siden tanken fungerer i dag, men ut ifra alder kan skader plutselig oppstå på eldre tanker. Det bør etableres tilfredsstillende el-tilkobling etter gjeldende forskrift for å redusere risiko for brann eller elektriske feil.

Videre bør det vurderes utskifting av varmtvannstanken grunnet alder, da det er økt risiko for plutselige lekkasjer eller funksjonssvikt når tanken er eldre enn forventet levetid.

#### Fuktsikring og drenering

Mer enn halvparten av forventet levetid på drenering er overskredet. Normal levetid for slikt utstyr er inntil 50 år. Det er synlig grunnmursplast. Denne mangler for øvrig klem-list i toppen mot grunnmur.

Konsekvens/tiltak: Det bør gjøres lokale tiltak. Overvåk tilstanden jevnlig. For å få tilstandsgrad 0 eller 1 må dreneringen skiftes ut, men tidspunktet for når dette er nødvendig er vanskelig å si noe om. Bruken av underetg/kjeller vil og være avgjørende. Det bør monteres klem-list på toppen av grunnmursplasten for å hindre at vann trenger inn mellom plast og mur.

Videre bør det gjennomføres ytterligere undersøkelser av fuktforholdene i kjeller, da mangelfull drenering og manglende klem-list kan føre til økt risiko for fuktinntrengning og skader på innvendige konstruksjoner.

#### Forstøtningsmurer

Det er påvist mindre sprekker og/eller skjevheter i muren. Det er noe skjevheter og slitasje på muren og det er derfor anbefalt med noe vedlikehold.

Konsekvens/tiltak: Lokal utbedring må utføres. Det bør utføres nødvendig vedlikehold og utbedring av skjevheter og slitasje på muren for å hindre videre forringelse og redusere risiko for ytterligere skader eller svekkelse av murens stabilitet.

#### Terrengforhold

Det er skråning og noe fallende terreng inn mot bolig på sørsiden.

Konsekvens/tiltak: Det bør etableres tilfredsstillende fall fra boligen og ut fra grunnmur på sørsiden for å lede vann bort fra bygningen.

Konsekvensen av manglende tiltak er økt risiko for fuktpåkjenning mot grunnmur, som kan føre til fuktskader og redusert levetid på konstruksjonen.

#### Utvendige vann- og avløpsledninger

Mer enn halvparten av forventet brukstid er passert på utvendige avløpsledninger. Mer enn halvparten av forventet brukstid er passert på utvendige vannledninger. Normal levetid for slikt utstyr er inntil 50 år.

Konsekvens/tiltak: Det er ikke behov for utbedringstiltak siden anlegget fungerer i dag, men ut ifra alder kan skader plutselig oppstå på eldre anlegg. Avvik har ingen umiddelbar konsekvens såfremt utstyret fungerer til sin hensikt. Skader kan for øvrig plutselig forekomme på eldre utstyr.

### TG3

#### Dører

Det er påvist dør(er) med fukt/råteskader. Det er påvist råteskader og slitasje på terrassedøren mot sør. Det anbefales at denne døren skiftes.

Konsekvens/tiltak: Døren(e) står foran utskiftning. Terrassedøren mot sør bør skiftes ut grunnet påviste råteskader og slitasje.

Dersom tiltak ikke gjennomføres, er det økt risiko for ytterligere fuktskader, varmetap og redusert sikkerhet.

#### Balkonger, terrasser og rom under balkonger

Det er påvist fukt-/råteskader i konstruksjonen. Det er ikke montert beslag mellom yttervegg og balkong/terrasse. Det er stedvis råte og relativt høy slitasje på spalเต็ดেকে på terrassen mot sør. Det er normal slitasje på terrassen mot nord. Det er ikke etablert spaltebeslag mot ytterveggene. Noe slitasje på overbygg som har behov for vedlikehold.

Konsekvens/tiltak: Beslag må skiftes ut/monteres. Råteskadede konstruksjoner må skiftes ut. Det bør etableres beslag mellom yttervegg og terrasse/balkong for å hindre vanninntrenging i konstruksjonen.

Råteskadet og slitt spalเต็ดেকে bør skiftes ut for å unngå videre forringelse og redusert levetid på terrassen.

Konsekvensen av manglende beslag og råteskader er økt risiko for fuktskader, ytterligere råteutvikling og potensielt kostbare reparasjoner i bygningskonstruksjonen.

#### Underetasje - Vaskerom - Generell

Våtrommet må oppgraderes for å tåle normal bruk etter dagens krav. Dette rommet er fra byggeåret og har passert sin gjennomsnittlige levetid som r 25 år.

En må derfor forvente generell oppgradering av våtrommets tettesjikt/membran for at våtrommet skal tåle en normal bruk etter dagens krav (tett våtsone). En samlet TG 3 for rommet er satt med bakgrunn i alder på tettsjiktet i våtsonen på rommet.

Konsekvens/tiltak: Manglende oppgradering av våtrommet medfører høy risiko for at konstruksjonene ikke vil tåle vanlig bruk av vann eller lekkasjer. Dette kan føre til fuktskader på tilstøtende konstruksjoner. Våtrommets tettesjikt og overflater bør oppgraderes for å tilfredsstille dagens krav til våtrom.

Konsekvensen av manglende oppgradering er økt risiko for lekkasjer og fuktskader i tilstøtende konstruksjoner, da rommets tekniske levetid er overskredet.

Helse, miljø og sikkerhet

Det er ikke utført radonmålinger og bygget er ikke utstyrt med radonhemmende tiltak.

Det er usikker aktsomhetsgrad i området.

Det er ikke alternativ rømningsvei fra loft i form av stige/tau. Ikke håndløper i trapp.

Rekkverk på terrasse/balkong er under 1 meter som er dagens krav.

Det er avvik i rømningsveier.

Det er ikke foretatt radonmålinger, og bygget er heller ikke utført med radonsperre.

Det mangler håndløper på vegg i det innvendige trappeløpet.

Rekkverket på balkong eller terrasse er for lavt i forhold til dagens krav.

Det er ikke utført radonmålinger og bygget er ikke utstyrt med radonhemmende tiltak.

Det er usikker aktsomhetsgrad i området.

Det er ikke alternativ rømningsvei fra loft i form av stige/tau. Ikke håndløper i trapp.

Rekkverk på terrasse/balkong er under 1 meter som er dagens krav.

Konsekvens/tiltak:

Det er ikke krav om utbedring av rekkverkshøyde opp til dagens forskriftskrav.

Håndløper på innvendig trapp må monteres på vegg for å tilfredsstille krav på byggetidspunktet.

Det bør gjennomføres radonmålinger.

Det bør gjennomføres radonmålinger og eventuelt etableres radonhemmende tiltak dersom forhøyede verdier påvises, for å redusere risikoen for helseskadelige radonnivåer innendørs.

Alternativ rømningsvei fra loft, for eksempel i form av stige eller tau, bør etableres for å sikre forsvarlig evakuering ved brann eller annen nødsituasjon.

Håndløper bør monteres i trapp for å bedre sikkerheten og redusere risikoen for fallulykker.

Rekkverk på terrasse/balkong bør forhøyes til minimum 1 meter for å oppfylle dagens krav og redusere risikoen for fall.

Tekniske installasjoner:

Vannførende rør i denne boligen er i kobber fra byggeåret.

Tilgjengelige avløpsrør er i plast.

Det er installert balansert ventilasjonsanlegg i denne boligen.

Anlegget var i drift på befaringsdagen, og det fungerer som tiltenkt.

Det er installert luft/luft varmepumpe i denne boligen.

Det er installert ca 200l bereder i denne boligen.

Automatsikringer og AMS strømmåler. Dette er en forenklet kontroll begrenset til de spørsmål og undersøkelser som forskrift til avhendingslova (tryggere bolighandel) § 2-18 inneholder.

Dette kan ikke sammenlignes med en kontroll utført av offentlig myndighet (Det lokale eiltsyn) eller registrert elektrovirksomhet, og en bygningssakkyndig har verken

kompetanse eller lov til å foreta en slik kontroll. Tilstandsgraden er vurdert ut fra den forenklede og begrensede kontrollen som forskriften inneholder.

### **Sammendrag selgers egenerklæring**

Våtrom, tak og fasade:

2. Vet du om det er gjort arbeid på bad eller våtrom, enten av deg eller tidligere eiere?

Ja.

Ufaglært arbeid:

1. Hvilket år ble jobben fullført?: 2023

Beskrivelse av arbeidet: Fjernet badekar og satte inn dusjvegger.

7. Vet du om det er utført arbeid på garasje eller øvrige tilleggsbygninger, av enten deg eller tidligere eiere? Ja

Ufaglært arbeid:

1. Hvilket år ble jobben fullført?: 2018

Beskrivelse av arbeidet: Påbygd eksisterende terrasse, bygget en liten hagestue på terrassen. Vedskjul bygget på plenen.

Tekniske installasjoner:

18. Vet du om det er gjort arbeid på sentralfyr, radiator, ventilasjon, varmepumpe eller andre installasjoner, enten av deg eller tidligere eiere? Ja.

Faglært arbeid:

1. Hvilket år ble jobben fullført?: 2023

Firmanavn: Jakobsen Energi service

Beskrivelse av arbeidet: Varmepumpe montert.

23. Vet du om det er gjort arbeid på det elektriske anlegget, enten av deg eller tidligere eiere? Ja.

Faglært arbeid:

1. Hvilket år ble jobben fullført?: 2023

Firmanavn: Huseier er elektriker

Beskrivelse av arbeidet: Har montert stikk i hagestue, utelys på terrassen og stikk på utvendig bod.

Eiendommen og omgivelsene:

27. Vet du om kjelleren eller loftet er innredet etter opprinnelig byggeår, enten av deg eller tidligere eiere? Ja.

Loftet er innredet med to rom. Forrige huseier sier at jobben ble utført av Saga bygg.

33. Vet du om det finnes skaderapporter, tilstandsvurderinger, boligsalgsrapporter eller om det er utført målinger for boligen? Ja.

Det fulgte med en rapport fra takstmann når vi kjøpte huset i 2017.

Generelt:

40. Er det bestilt Norgespris på strøm? Ja. Norgespris er en statlig ordning som gir husholdninger tilbud om strøm til fast pris på 50 øre pr. kilowatttime (prisen gjelder frem til 31. Desember 2026). Ordningen gjelder både boliger og fritidsboliger. Når en bolig med Norgespris bytter eier, vil ny eier fortsatt være bundet til Norgespris ut bindingstiden. Les mer på Regjeringens nettsider.

### **Innhold**

Boligen går over 3 plan og inneholder:

Underetasje: Hall m/trapp, bad, bod/vaskerom, soverom, soverom 2, soverom 3  
Underetasje: Bod.

1. Etasje: Kjøkken, stue.

1. Etasje: Balkong.

Loft: Loftstue m/trapp, soverom

### **Standard**

Velkommen til Moksheimåsen 157B - Presentert av Eiendomsmegler Lars Erik Sørgård v/Aktiv Haugesund!

En flott halvpart av tomannsbolig i et barnevennlig nabolag med kort vei til alle hverdagsfasiliteter. Boligen går over tre plan og har en funksjonell planløsning med luftige rom. Rause utearealer og god plass til parkering av bil i felles gårdsrom. Praktisk utvendig bod som gir godt med lagringsplass, like utenfor inngangspartiet.

Velkommen inn!

U.etasje:

Luftig entrè med god plass til oppbevaring av yttertøy og sko i store garderobeskap.

I denne etasjen ligger tre gode soverom med plass til stor seng, nattbord og garderobeskap.

Badet er helfliset og inneholder servant i møblement, speilsskap, toalett og dusjhjørne. Legg merke til de sorte detaljene som sørger for et moderne uttrykk. Fra badet har du adkomst til en praktisk bod utstyrt med utslagsvask og opplegg for vaskemaskin.

1. Etasje:

Opp i hovedetasjen finner du de store oppholdsrommene hvor familien kan samles - stue, spisestue og kjøkken. Stuen er stor og åpen med naturlig inndeling av de ulike sonene. Gode møbleringsmuligheter for spisebordsgruppe, sofa - og tv-møbler. Store

vindusflater sørger for godt med lysinnslipp. Fra stuen er det utgang til en herlig balkong hvor varme sommerdager kan nytes.

Stort og romslig kjøkken med god plass til stor spisebordsgruppe. Kjøkkenet består av en klassisk innredning utført med hvite, profilerte fronter og benkeplate av laminat med nedfelt vask. Her er godt med skap - og benkeplass. Frittstående hvitevarer (disse medfølger handelen). Fra kjøkkenet er det utgang til et stort terrasseareal med overbygg. Det gjøres oppmerksom på at oppføring av terrasse ikke er omsøkt/godkjent, se punkt om ferdigattest.

Loft:

Loftet er innredet med loftstue og et soverom/kontor, noe som passer godt om man er mange i huset.

### **Innbo og løsøre**

Bransjens liste over løsøre og tilbehør legges til grunn for salget dersom ikke annet fremkommer av salgsoppgaven. Listen følger vedlagt salgsoppgaven. Det er full avtalefrihet om hva som skal følge med bolig og fritidsbolig ved salg. Hvis hvitevarer og/eller annet teknisk utstyr medfølger, gis det ingen garantier i forhold til tilstand, funksjonalitet og levetid på disse.

Frittstående hvitevarer på kjøkken medfølger handelen.

### **Hvitevarer**

Kun hvitevarer som er spesifikt angitt i salgsoppgaven, følger med. Dette gjelder uavhengig av om hvitevaren(e) eventuelt kan anses som integrerte.

### **Parkering**

Parkering utenfor boligen.

Parkeringsrom/gårdsplass er felles med snr.2.

### **Radonmåling**

Det gjøres oppmerksom på utleiers plikt til å radonmåle utleieenheter. Målt årsmiddelverdi skal være under 200 Bq/m<sup>3</sup> (becquerel per kubikkmeter) i oppholdsrom. I tillegg skal tiltak for å redusere radonnivået alltid gjennomføres dersom det overstiger 100 Bq/m<sup>3</sup>. Selger har ikke foretatt radonmåling. Interessenter gjøres oppmerksom på at det som resultat av fremtidige målinger, vil kunne bli nødvendig å treffe radonreduserende tiltak. Slike eventuelle tiltak vil da måtte bekostes og utføres av kjøper.

### **Diverse**

Areal i salgsoppgaven er hentet fra tilstandsrapporten. Boligens areal oppgis i BRA (bruksareal), som deles i underkategoriene BRA-i (arealet innenfor boenheten), BRA-e

(arealet utenfor boenheten(e) og som tilhører denne, slik som for eksempel boder hvor adkomsten er utenfor boenheten), og BRA-b (arealet av innglasset balkong, veranda eller altan når denne er tilknyttet boenheten). TBA er arealet av terrasser, åpne balkonger og åpen altan tilknyttet boenheten.

Etter eierseksjonsloven § 23 kan ingen kjøpe en boligseksjon hvis kjøpet fører til at man, direkte eller indirekte, blir eier av flere enn to boligseksjoner i eierseksjonssameiet. Begrensningen gjelder ikke kjøp av fritidsboliger. Det finnes også enkelte andre unntak i bestemmelsen. Dersom et erverv har funnet sted i strid med eierseksjonslovens regler kan Kartverket nekte overskjøting. Dersom overskjøting blir nektet, er kjøper likevel forpliktet til å gjennomføre handelen med selger, og oppgjør til selger vil finne sted tross manglende overskjøting.

Foretaket og Aktiv-kjeden har flere samarbeidspartnere som tilbyr produkter eller tjenester i forbindelse med gjennomføringen av megleroppdraget:

- I forbindelse med forberedelse av salget, innhenter vi informasjon om eiendommen hovedsakelig fra vår samarbeidspartner Ambita
- Vend Marketplaces, eier av annonseplattformen Finn.no
- Overo leverer oppgjørsskjema og overtakelsesprotokoll. Kundene tilbys ulike leverandører for strøm og alarm avhengig av tilbydere i området. Meglerforetaket mottar betaling for tilleggstjenestene.
- Banker i Eika-alliansen tilbyr finansielle tjenester
- Signicat leverer digitale løsninger for signering av dokumenter
- Vitec Megler, leverer salgsstøttesystemet herunder elektronisk løsning for budgivning

## Energi

### **Oppvarming**

Det er installert luft/luft varmpumpe i denne boligen.

### **Informasjon om strømforbruk**

Selger har gjort avtale om Norgespris for strøm. Avtalen er bindende, følger eiendommen (målepunktet) og løper til og med 31.12.2026. Les mer hos NVE - [www.nve.no](http://www.nve.no)

### **Energimerke**

C

### **Informasjon om energiklasse**

Alle som skal selge eller leie ut eiendom må som hovedregel energimerke boligen og fremskaffe en energiattest. Unntak gjelder blant annet for frittstående bygninger med bruksareal på mindre enn 50 m<sup>2</sup>. Det er eier som plikter å fremlegge energiattest og eier er selv ansvarlig for at opplysningene er riktige. For ytterligere informasjon se [www.enova.no/nb/energimerking/energimerk-din-bolig](http://www.enova.no/nb/energimerking/energimerk-din-bolig). Dersom eier har energimerket

boligen vil komplett energiattest fås ved henvendelse til megler.

## Økonomi

### Total prisantydning eksklusiv omkostninger

Kr 3 250 000

### Omkostninger kjøper

3 250 000 (Prisantydning)

---

Omkostninger

81 250 (Dokumentavgift)

300 (Panteattest kjøper)

545 (Tinglysningsgebyr pantedokument)

545 (Tinglysningsgebyr skjøte)

16 900 (Boligkjøperforsikring - fem års varighet (valgfritt))

2 800 (Advokatforsikring for boligeiere - ett års varighet (valgfritt))

---

82 640 (Omkostninger totalt)

99 540 (med Boligkjøperforsikring - fem års varighet)

102 340 (med Boligkjøperforsikring inkludert ett år med Advokatforsikring for boligeiere)

---

3 332 640 (Totalpris. inkl. omkostninger)

3 349 540 (Totalpris. inkl. omkostninger (med Boligkjøperforsikring - fem års varighet))

3 352 340 (Totalpris. inkl. omkostninger (med Boligkjøperforsikring inkludert ett år med Advokatforsikring for boligeiere))

---

Regnestykket forutsetter at det kun tinglyses ett pantedokument og at eiendommen selges til prisantydning. Det tas forbehold om endringer i offentlige avgifter/gebyrer.

### Kommunale avgifter

Kr 19 357 for år 2025

### Informasjon om kommunale avgifter

Kommunale gebyrer fakturert på eiendommen i 2025:

Avløp: kr. 7 455,40,-

Eiendomsskatt: kr. 3 650,-

Feiing: kr. 616,-

Renovasjon: kr. 4 182,5,-

Vann: kr. 3 452,82,-

Totalt: kr. 19.357,-

Eiendomsskatt for inneværende år er estimert til kr. 5.111,-.

De kommunale avgiftene omfatter vann- og avløpsgebyr, renovasjonsgebyr samt feie- og tilsynsavgift. Det gjøres oppmerksom på at det kan forekomme variasjon i avgiftene som følge av forbruk og eventuelle kommunale endringer av gebyr/avgift

### **Formuesverdi primærbolig**

Kr 866 321 for år 2024

### **Formuesverdi sekundærbolig**

Kr 3 465 284 for år 2024

### **Informasjon om formuesverdi**

Stortinget har vedtatt en ny modell for beregning av formuesverdi for bolig. Den nye utregningsmodellen beregner boligverdier basert på grunnkretser i stedet for kommuner, og skal benyttes fra og med inntektsåret 2026.

Dette kan medføre at markedsverdien settes høyere eller lavere enn tidligere, og innebærer at både selger og megler kan benytte tall som ikke nødvendigvis er oppdaterte på tidspunktet for utarbeidelse av salgsoppgaven. Det tas derfor forbehold om at formuesverdien kan bli endret og eventuelt øke ved endelig fastsettelse i skatteåret.

For primærbolig utgjør formuesverdien 25 prosent av beregnet markedsverdi opptil 10 millioner, og deretter 70 prosent av den delen som overstiger dette beløpet. For sekundærbolig utgjør formuesverdien 100 prosent av beregnet markedsverdi.

Ytterligere informasjon finnes på [skatteetaten.no](https://skatteetaten.no).

Kjøper bærer risikoen for eventuell skatteøkning.

### **Andre utgifter**

Utover det som er nevnt under punktet «kommunale avgifter», påløper kostnader til for eksempel strøm, fyring/brensel, forsikring, innvendig/utvendig vedlikehold og abonnement til tv og internett.

### **Tilbud om lånefinansiering**

Aktiv Eiendomsmegling samarbeider med sparebankene i Eika Alliansen om formidling av finansielle tjenester. Ta gjerne kontakt med megler for formidling av et uforpliktende tilbud om finansiering. Meglerforetaket kan motta provisjon ved formidling av finansielle tjenester.

## Offentlige forhold

### **Eiendommens betegnelse**

Gårdsnummer 147, bruksnummer 541, seksjonsnummer 1 i Karmøy kommune.

### **Offentligrettslig pålegg**

Megler er ikke kjent med at det foreligger offentligrettslige pålegg på eiendommen.

### **Tinglyste heftelser og rettigheter**

På eiendommen er det tinglyst følgende heftelser og rettigheter som følger eiendommens matrikkel ved overskjøting til ny hjemmelshaver:

1149/147/541/1:

22.04.1996 - Dokumentnr: 2941 - Bestemmelse om kloakkledn

Rettighetshaver: Knr:1149 Gnr:147 Bnr:30

Med flere bestemmelser

Overført fra: Knr:1149 Gnr:147 Bnr:541

Gjelder denne registerenheten med flere

MEGLERS KOMMENTAR:

Undertegnede eiere av G.nr. 147 br.nr.3, tilater at eier av G.nr. 147 br.nr. 30 Kristen Moksheim m/flere får legge og har tillatelse til vedlikehold av 5" PVC kloakkledning ca. 130 m. over vår eiendom frem til Haugaland Tråvlags kloakkledning i Røysveien.

24.08.1998 - Dokumentnr: 6484 - Sameieavtale

Gjelder denne registerenheten med flere

24.08.1998 - Dokumentnr: 6484 - Seksjonering

Opprettet seksjoner:

Snr: 1

Formål: Uoppgitt

Sameiebrøk: 1/2

### **Ferdigattest/brukstillatelse**

Det er ikke utstedt ferdigattest for eiendommen, men det foreligger midlertidig brukstillatelse datert 20.07.1998.

Følgende arbeider/anmerkninger sto igjen før ferdigattest kunne utstedes:

1. Stige på tak må være typegodkjent av Direktoratet for arbeidstilsynet.
2. Terrassedør må sperres fysisk inntil terrassen er ferdigstilt.
3. Utvendig stoppekran sikres mot mekaniske påkjenninger.
4. Rømmningsveg fra soverom i underetg. er ikke tilfredstillende, dette må utbedres.
5. Bod ventileres.
6. Det må kontrolleres att B 30 kravet mellom leilighetene er tilfredstillende.  
Evt. krav fra brannvesenet må etterkommes umiddelbart

Arbeidet må være utført innen: 30.11.9

Megler kjenner ikke til om arbeidene er fullført.

Da tiltaket er omsøkt etter 01.01.1998, vil det være mulig å søke om ferdigattest i etterkant. Kjøper anbefales å søke ferdigattest for å sikre lovlig bruk av eiendommen. Kjøper påtar seg risikoen både for fremtidig bruk og eventuelle pålegg relatert til dette, herunder risikoen for om bruken ikke lar seg godkjenne, og alle kostnader forbundet med dette.

Midlertidig brukstillatelse er vedlagt salgsoppgaven.

Det foreligger ferdigattest for innredning loft, datert 29.09.2015.

Det er mottatt byggetegninger fra kommunen, datert 17.04.1997, samt byggetegning av loft, datert 26.03.2012. Disse avviker fra dagens faktiske forhold på følgende punkter:

- Loftsetasje: Godkjente tegninger datert 26.03.2012 av loft viser loftet som "ett" åpent loftsrom, godkjent som "innredet loftsareal". I dagens planløsning har loftet blitt delt inn i to mindre loftsrom og innredet som loftstue og soverom. Det er uklart for megler hva loftsarealet er godkjent innredet som, men ut ifra tegningssett og ferdigattest er det tydelig at loftet er godkjent innredet. Inndeling av rom anses ikke som et søknadspliktig tiltak i dette tilfelle.
- 1.etasje: Vaskerom er etablert i rom betegnet som "bod".
- Utvendig: Det foreligger ingen dokumentasjon på at oppføring av terrasseareal mot øst med underliggende bod og overbygg er godkjent.

Avvikene nevnt over anses som lovlighetsmangler. En lovlighetsmangel innebærer et avvik mellom tillatt bruk og faktisk bruk. Konsekvensene kan være at kommunen gir pålegg om tilbakeføring/rivning eller krever retting. Kommunen kan også ilegge tvangsmulkt frem til forholdene er brakt i orden.

Kjøper påtar seg risikoen både for fremtidig bruk og eventuelle pålegg relatert til overnevnte forhold, herunder risikoen for om bruken ikke lar seg godkjenne, og alle kostnader forbundet med dette.

**Ferdigattest/brukstillatelse datert**  
20.07.1998.

### **Vei, vann og avløp**

Offentlig vei, vann og avløp.

### **Regulerings- og arealplaner**

Kommuneplaner:

Plannavn: Kommuneplan 2014-2023

PlanID: 670

Delareal: 662 m<sup>2</sup>

Arealbruk: Boligbebyggelse, nåværende.

Kommuneplaner under arbeid:

Plannavn: Kommuneplanens arealdel 2022 - 2031

PlanID: 672

Reguleringsplaner:

Plannavn: Moksheim, del av gnr. 147/3

PlanID: 549

Delareal: 662 m<sup>2</sup>

Formål: Boliger

### **Adgang til utleie**

Det er ikke kjent at det foreligger offentligrettslige regler som er til hinder for at hele eiendommen leies ut.

Det følger av eierseksjonsloven § 24 at korttidsutleie av hele boligseksjonen i mer enn 90 døgn årlig ikke er tillatt. Bestemmelsen gjelder ikke for fritidsboliger. Med korttidsutleie menes utleie inntil 30 døgn sammenhengende. Grensen på 90 døgn kan fravikes i vedtektene og kan i så fall settes til mellom 60 og 120 døgn. Slik beslutning krever et flertall på minst to tredjedeler av de avgitte stemmene på årsmøtet. Ta kontakt med megler dersom du ønsker kopi av vedtektene for nærmere informasjon om hvilke vedtak som er fattet i dette sameiet om korttidsleie.

### **Legalpant**

Kommunen har legalpant i eiendommen for forfalte krav på eiendomsskatt og kommunale avgifter/gebyrer.

### **Boplikt**

Det er ikke bo- og driveplikt på eiendommen.

### **Konsesjon**

Erverv av eiendommen er konsesjonsfritt.

## Kontraktsgrunnlag

### **Kjøpsbetingelser**

Eiendommen skal overleveres til kjøper i tråd med det som er avtalt. Det er viktig at kjøper setter seg grundig inn i alle salgsdokumentene, herunder salgsoppgave, tilstandsrapport og selgers egenerklæring. Kjøper anses kjent med forhold som er tydelig beskrevet i salgsdokumentene. Forhold som er beskrevet i salgsdokumentene kan ikke påberopes som mangler. Dette gjelder uavhengig av om kjøper har lest dokumentene. Alle interessenter oppfordres til å undersøke eiendommen nøye, gjerne sammen med fagkyndig, før bud inngis. Kjøper som velger å kjøpe usett, kan som hovedregel ikke gjøre gjeldende som mangel noe kjøper burde blitt kjent med ved undersøkelse av eiendommen, eller som er tydelig beskrevet i salgsdokumentene. Hvis noe trenger avklaring, anbefaler vi at kjøper rådfører seg med eiendomsmegler eller en fagkyndig før det legges inn bud.

Kjøper har krav på at eiendommen er i henhold til avtalen. Hvis det ikke er avtalt noe særskilt, kan eiendommen ha en mangel dersom den ikke er slik kjøper må kunne forvente ut ifra blant annet boligens alder, type og synlige tilstand. Det samme gjelder hvis det er holdt tilbake eller gitt uriktige opplysninger om eiendommen som ikke er rettet i tide på en tydelig måte, og man må gå ut fra at opplysningen har virket inn på avtalen. En bolig som har blitt brukt i en viss tid, har vanligvis blitt utsatt for slitasje, og skader kan ha oppstått. Slik bruksslitasje må kjøper regne med, og det kan avdekkes enkelte forhold etter overtakelse som gjør utbedringer nødvendig. Normal slitasje og skader som trenger utbedring, er innenfor hva kjøper må forvente, og vil ikke utgjøre en mangel.

Boligen kan også ha en mangel hvis opplyst areal avviker fra faktisk størrelse. Avviket må være minst 2 prosent, og minst 1 kvadratmeter. Det er likevel ikke en mangel dersom selger godtgjør at kjøperen ikke la vekt på opplysningen, jf. avhendingsloven § 3-3 (2).

Ved beregning av et eventuelt prisavslag eller erstatning, må kjøper selv dekke tap/kostnader opp til et beløp på kr 10 000 (egenandel). Egenandel kommer først på tale når det er konstatert mangel ved eiendommen.

Hvis kjøper ikke er forbruker, selges eiendommen "som den er", og selgers ansvar er da begrenset, jf. avhl. § 3-9, første ledd 2. pkt. Avhl. § 3-3 (2) fravikes, og hvorvidt et innendørs arealavvik karakteriseres som en mangel vurderes etter avhl. § 3-8. Informasjon om kjøpers undersøkelsesplikt, herunder oppfordringen om å undersøke eiendommen nøye, gjelder også for kjøpere som ikke anses som forbrukere. Med forbrukerkjøp menes kjøp av eiendom når kjøperen er en fysisk person som ikke hovedsakelig handler som ledd i næringsvirksomhet.

### **Overtakelse**

Overtakelse etter nærmere avtale med selger.

Dersom annet ikke avtales, sendes skjøte/hjemmelsdokument for tinglysing i etterkant av overtakelse.

### **Budgivning**

Budgivning i forbrukerforhold

Budgivere oppfordres til å legge inn bud elektronisk. Dette gjøres på eiendommens hjemmeside på aktiv.no, ved å bruke «Gi bud»-knappen. Ved elektronisk budgivning, samtykker budgiver til elektronisk kommunikasjon. Eiendomsmegler skal legge til rette for en forsvarlig avvikling av budrunden og kan ikke videreformidle bud med en kortere akseptfrist enn kl. 12.00 første virkedag etter siste annonserte visning. Etter klokken 11:30 anbefaler vi akseptfrist på minimum 30 minutter. Bud bør legges inn i god tid før konkurrerende buds akseptfrist utløper. Megler kan ikke formidle bud med forbehold om at budet, eller forbehold i budet (hemmelige bud/hemmelige forbehold), skal holdes skjult for andre budgivere og interessenter.

For øvrig henvises til forbrukerinformasjon om budgivning i salgsoppgaven. Oppdragsgiver er oppfordret til å ikke ta imot bud direkte fra budgiver, men å henvise budgiver videre til megler. Som kjøper vil du få forelagt kopi av budjournal. Alle bud vil bli gjort kjent for kjøper og selger i handelen. Øvrige budgivere kan be om å få en kopi av budjournal i anonymisert form.

Budgivning utenfor forbrukerforhold

Budgivere oppfordres til å legge inn bud elektronisk. Dette gjøres på eiendommens hjemmeside på aktiv.no, ved å bruke «Gi bud»-knappen. Ved elektronisk budgivning, samtykker budgiver til elektronisk kommunikasjon. Det anbefales at hvert bud har en akseptfrist som muliggjør en forsvarlig avvikling av budrunden. Vi anbefaler minimum 30 minutter akseptfrist. Oppdragsgiver er oppfordret til å ikke ta imot bud direkte fra budgiver, men å henvise budgiver videre til megler. Megler kan ikke formidle bud med forbehold om at budet, eller forbehold i budet (hemmelige bud/hemmelige forbehold), skal holdes skjult for andre budgivere og interessenter.

Opplysningene i salgsoppgaven er godkjent av selger. Alle interessenter oppfordres imidlertid til grundig besiktigelse av eiendommen, gjerne sammen med fagmann før bud inngis.

Etter aksept av bud, vil eiendommens salgssum bli meddelt de som ev. måtte etterspørre denne. Eiendommens salgssum vil bli offentlig tilgjengelig ved overføring av hjemmel.

### **Betalingsbetingelser**

Med mindre annet er avtalt forutsettes det at kjøpesum inkludert omkostninger er

innbetalt og disponibelt på meglerforetakets klientkonto innen overtakelse. Kjøpesummen skal innbetales fra norsk finansinstitusjon og/eller fra kjøpers egen konto i norsk finansinstitusjon.

Det forutsettes av skjøtet tinglyses på ny eier, med mindre det er tatt andre forbehold i budgivningen.

### **Hvitvaskingsreglene**

Megler har plikt til å gjennomføre kundetiltak. Hvis kjøper ikke bidrar til at megler får gjennomført kundetiltak og dette fører til at transaksjonen ikke kan gjennomføres eller blir forsinket, misligholder kjøper avtalen. Etter 30 dager er misligholdet vesentlig. Dette gir selger rett til å heve og gjennomføre deknings salg for kjøpers regning.

### **Personopplysninger**

Personopplysninger blir behandlet i samsvar med personopplysningsloven.

### **Boligselgerforsikring**

Selger har tegnet boligselgerforsikring som dekker selgers ansvar etter avhendingsloven begrenset oppad til 14 millioner kroner. I den forbindelse har selger utarbeidet en egenerklæring som kjøper bør gjøre seg kjent med før budgivning.

### **Boligkjøperforsikring**

Vedlagt i salgsoppgaven følger informasjon om Boligkjøperforsikring og Advokatforsikring for boligeiere fra HELP Forsikring AS. Boligkjøperforsikring er en rettshjelpsforsikring som gir trygghet og profesjonell juridisk hjelp dersom det oppdages uventede feil eller mangler ved boligen de neste fem årene. Boligkjøperforsikring + Advokatforsikring for boligeiere har samme dekning som boligkjøperforsikring, med tillegg av fullverdig advokathjelp på viktige rettsområder i privatlivet. Les mer om begge forsikringene i vedlagt materiell eller på [help.no](#). Det gjøres oppmerksom på at boligkjøperforsikring kun kan tegnes av forbruker. Meglerforetaket mottar kr 5 600/5 600/5 900 i kostnadsgodtgjørelse, avhengig av boligtype, samt et tillegg på kr 1 000 ved salg av Advokatforsikring for boligeiere.

### **Meglernes vederlag**

Det er avtalt provisjonsbasert vederlag tilsvarende 2,00% av kjøpesum for gjennomføring av salgsoppgaven. I tillegg er det avtalt at oppdragsgiver skal dekke:

- 6 900 Digital annonsering
- 6 000 Fotograf
- 4 500 Kommunale opplysninger
- 18 900 Markedspakke
- 6 900 Oppgjørshonorar
- 3 000 Søk eiendomsregister og elektronisk signering
- 15 400 Tilretteleggingsgebyr
- 3 000 Visninger/overtakelse per stk. alle visninger er inkludert

545 Tinglysningsgebyr pantedokument med urådighet  
290 Utlegg utskrift av heftelser/servitutter pr. stk

Totalt kr: 139 600

Dersom handel ikke kommer i stand eller oppdraget sies opp, har megler krav et rimelig vederlag stort kr. 20.000,- for utført arbeid.

**Ansvarlig megler**

Lars Erik Sørgård  
Daglig leder / Partner / Eiendomsmegler  
lars.erik.sorgard@aktiv.no  
Tlf: 401 00 736

**Ansvarlig megler bistås av**

Lars Erik Sørgård  
Daglig leder / Partner / Eiendomsmegler  
lars.erik.sorgard@aktiv.no  
Tlf: 401 00 736

**Oppdragstaker**

Aktiv Haugesund AS, organisasjonsnummer 834218402  
Smedasundet 77, 5528 HAUGESUND

**Salgsoppgavedato**

22.05.2026







































# Vedlegg

# Tilstandsrapport

 Tomannsbolig

 Moksheimåsen 157B , 5545 VORMEDAL

 KARMØY kommune

 gnr. 147, bnr. 541, snr. 1

Sum areal alle bygg: BRA: 144 m<sup>2</sup> BRA-i: 138 m<sup>2</sup>

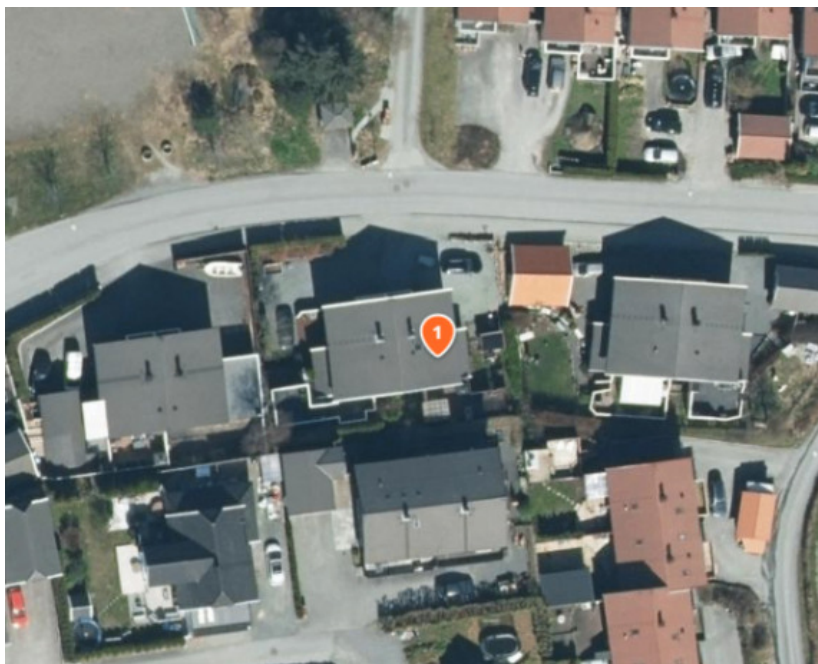

Befaringsdato: 19.05.2026

Rapportdato: 21.05.2026

Oppdragsnr.: 20474-3310

Eiendomsverdi ref nr: OT3313

Autorisert foretak: TM Taksering AS

Sertifisert Takstingeniør: Tom Erik Tørring



  
TM Taksering AS



Tilstandsrapporten er gyldig ett år fra rapportdato. Oppstår det skader eller skjer det endringer på eiendommen, bør du som selger be om en oppdatert tilstandsrapport.

## TM Taksering AS

TM Taksering AS er et takseringsforetak med base i sentrum av Haugesund.

TM Taksering AS er etablert i 2017 og er tilsluttet Norsk Takst.

Undertegnede er for tiden eneste ansatt takstmann og er også eier og driver.

Jeg har hatt godkjenninger for tilstandsrapportering/boligsalgsrapportering siden 2003, da jeg var tilsluttet NTRF(Norges tilstandsrapport forbund).

Jeg har også godkjenninger innen skade/skjønn og næringseiendom. Vi besitter også våtromssertifikat utstedt av Fagrådet for våtrom. Gjennom bred erfaring og også systematisk videreutdanning for å øke kompetansen kan kunder og oppdragsgivere være trygg på at det blir levert et kvalitetsprodukt innenfor gitte frister.



Rapportansvarlig

Tom Erik Tørring

tomerik@tmtaksering.no

476 75 131



# Dette trenger du å vite om tilstandsrapporten



## Hva er en tilstandsrapport?

En tilstandsrapport beskriver synlige skader/avvik eller tegn på skader/avvik på boligen. Rapporten fremhever vanligvis ikke positive egenskaper ved boligen.



## Hva vurderer en bygningsakkyndig?

Den bygningsakkyndige vurderer boligen ut fra hva man kan forvente av en bygning av samme alder og type. Vurderingen gjøres som regel mot hvordan det var vanlig å bygge og regler som gjaldt da boligen ble oppført (søknadstidspunktet). Forhold som er vanlige for bygningens alder, slik som slitasje etter normal bruk regnes ikke som avvik.



## Hva inneholder tilstandsrapporten?

Den bygningsakkyndige undersøker rom og bygningsdeler slik det kommer frem av [Forskrift til avhendingsloven](#). Tilstandsrapporten inneholder bare avvik som den bygningsakkyndige kan se eller kontrollere med enkle hjelpemidler. Det gjøres ikke nærmere undersøkelser slik som åpning av vegger eller andre bygningsdeler. I vegg mot våtrom og rom under terreng kan det borres et hull for å gjøre enkle undersøkelser slik som fuktøk.

## Når du kjøper en brukt bolig

Når du kjøper en brukt bolig, er det viktig å være oppmerksom på at dette ikke kan sammenlignes med å kjøpe en ny bolig. Måten boligen ble bygget på kan være annerledes enn i dag. Bygninger svekkes over tid, og utsettes for slitasje blant annet på grunn av bruk og vær og vind. Mange boliger fornyes helt eller delvis, noen i flere omganger, eller det oppføres tilbygg. Særlig for boliger som er pusset opp eller endret, er det viktig å merke seg at fornyelse av overflater ikke nødvendigvis betyr at bygningsdeler under er forbedret.

## Vurdering mot byggeregler

Den bygningsakkyndige vil vurdere boligen mot hvordan det var vanlig å bygge og regler som gjaldt på søknadstidspunktet. Den bygningsakkyndige ser etter avvik som har betydning for og som reduserer boligens funksjon og verdi, og som kommer frem av forskrift til avhendingslova.

## Tilstandsrapporten beskriver ikke hele boligen

### BYGNINGSSAKKYNDIGE SER FOR EKSEMPEL IKKE PÅ

- vanlig slitasje og normal vedlikeholdstilstand
- bagatellmessige forhold som ikke påvirker bygningens bruk eller verdi vesentlig
- skjulte installasjoner
- installasjoner utenfor bygningen
- full funksjonstesting av el- og VVS-installasjoner
- geologiske forhold og bygningens plassering på grunnen
- bygningens planløsning
- bygningens innredning
- løssøre slik som hvitevarer
- utendørs svømmebasseng og pumpeanlegg
- bygningens estetikk og arkitektur
- bygningens lovlighet (bortsett fra bruksendringer, brannceller og forhold som åpenbart kan påvirke helse, miljø og sikkerhet)
- fellesarealer (med mindre boligeier har vedlikeholdsplikt for fellesarealer og dette er kjent for bygningsakkyndig, eller fellesarealet har en særlig tilknytning til boligen).

© iVerdi 2023

Malen til denne rapporten, inkludert standardtekstene fra Verdi er vernet etter åndsverkloven og kan kun benyttes av av kunder hos iVerdi. For andre aktører er eksemplarframstilling av malen og standardtekster, som utskrift og annen kopiering til bruk som grunnlag for tilsvarende rapporter, bare tillatt når det er hjemlet i lov (kopiering til privat bruk, sitat o.l.) eller avtale med iVerdi ([Hjem-iVerdi](#)).

Utnyttelse i strid med lov eller avtale kan medføre erstatnings- og straffeansvar.

# Dette trenger du å vite om tilstandsrapporten

## Tilstanden vurderes med ulike tilstandsgrader

Tilstanden gir uttrykk for en gitt forventet tilstand, blant annet vurdert ut fra alder og normal bruk. Ved Tilstandsgrad 0 (TG0) og Tilstandsgrad 1 (TG1) gir den bygningsakkyndige normalt ingen begrunnelse for valg av tilstandsgrad. Grunnen er at bygningen eller bygningsdelen da bare har normal slitasje. Ved skjulte konstruksjoner kan alder alene avgjøre tilstandsgrad. Når bygningsakkyndige anbefaler tiltak, for eksempel utbedringer, må brukeren av rapporten vurdere om tiltakene er nødvendige og lønnsomme.

Når den bygningsakkyndige velger tilstandsgrad, baseres vurderingen på faste kriterier som følger av gjeldende bransjestandard for Teknisk tilstandsanalyse ved omsetning av bolig og Forskrift til avhendingslova.



### TILSTANDSGRAD 0, TG0: INGEN AVVIK

Bygningsdelen skal være tilnærmet ny, ikke vise tegn på slitasje og det skal være lagt frem dokumentasjon på faglig god utførelse. Det er ingen merknader til delen.



### TILSTANDSGRAD 1, TG1: MINDRE AVVIK

Bygningsdelen skal bare ha normal slitasje, og strakstiltak skal ikke anses som nødvendig. Graden kan også brukes når delen er ny, men der dokumentasjon på faglig god utførelse mangler.



### TILSTANDSGRAD 2, TG2: VESENTLIGE AVVIK OG MINDRE AVVIK SOM ETTER NS 3600 GIR TG 2

Bygningsdelen skal enten ha feil utførelse, en skade eller symptomer på skade, sterk slitasje eller nedsatt funksjon. Graden gis når bygningsdelen trenger vedlikehold eller tiltak i nær fremtid. Graden skal også brukes når delen er gammel og det er grunn til å varsle om faren for skader på grunn av alderen, eller når det er grunn til å overvåke delen spesielt på grunn av fare for større skader eller følgeskader.



### TILSTANDSGRAD 3, TG3: STORE ELLER ALVORLIGE AVVIK

Denne tilstandsgraden brukes ved kraftige tegn på forhold som man må regne med trenger utbedring straks eller innen kort tid. Det er påvist funksjonssvikt eller sammenbrudd.



### IKKE UNDERSØKT/IKKE TILGJENGELIG FOR UNDERSØKELSE

Det kan være avvik/skader som ikke er avdekket.

## Informasjon om utbedringskostnader

Utbedringskostnadene i rapporten er sjablongmessige anslag basert på observerte forhold som feil, skader eller uregelmessigheter, samt foreslåtte tiltak. Disse anslagene er veiledende, angis i fem intervaller, er basert på generelle erfaringstall, og må ikke forveksles med konkrete pristilbud fra håndverkere eller entreprenører. Faktiske kostnader kan variere betydelig, avhengig av individuelle valg, materialpriser og markedsforhold. For å få en nøyaktig vurdering av utbedringskostnadene anbefales ytterligere undersøkelser og innhenting av flere pristilbud fra kvalifiserte fagfolk. Slike anslag gis for TG3, der dette er mulig.



Tiltak under kr 20 000



Tiltak mellom kr 20 000 – 100 000



Tiltak mellom kr 100 000 – 200 000



Tiltak mellom kr 200 000 – 500 000



Tiltak over kr 500 000

# Beskrivelse av eiendommen

Tomanns-bolig oppført i 1998.  
Oppført på grunnmur i betong, betonggulv.  
Yttervegger i treverk som er utvendig kledd med tre-kledning.  
Etasjeskiller i trekonstruksjon.  
Saltak i trekonstruksjon som er teknet med betongtakstein.

Tilstanden på boligen fremstår som generelt god. Det må allikevel påregnes normalt vedlikehold, men også enkelte oppgraderinger.

Bygget har alderstypiske konstruksjoner og løsninger hvor enkelte bygningsdeler har begrenset inspeksjonsmulighet. Det foreligger derfor generell risiko for skjulte avvik og fuktrelaterte forhold som ikke nødvendigvis avdekkes ved visuell befaring eller stikkprøvekontroller.

Tilstandsgrader gitt i denne rapport baserer seg i hovedsak på slitasje av bygningsdeler men også mangler/avvik/feil/skader som vil utløse tiltak i forhold til registrerte avvik.

Se ellers kommentarer og begrunnelser fra takstmann under enkeltpunkter senere i rapport.

Denne rapporten MÅ leses i sin helhet.

## Tomannsbolig - Byggeår: 1998

### UTVENDIG

[Gå til side](#)

Siden taket (takkonstruksjon, taktekkning og skorstein) kun er observert fra bakkenivå, er vurderingen begrenset av dette. Det er ikke sikkerhetsmessig forsvarlig å bevege seg ut på taket. Selv om det ikke er avdekket skader under befaringen, betyr ikke dette at det ikke foreligger skader som en besiktigelse på taket kan avdekke. Vær oppmerksom på denne risikoen. En undersøkelse av taket kan utføres av en fagperson under tilstrekkelige sikkerhetsforhold. Det er risiko for skjulte feil og skader som ikke er synlige ved befaring, og som kan medføre behov for omfattende og kostnadskrevenne utbedringer.

Taket er teknet med betongtakstein. Det er ingen synlige løse eller manglende takstein på taket.

Noe stedvis mose.

Normal levetid for betongtakstein er ifølge sintef byggforsk 30 - 50 år.

Takrenner, nedløp og beslag i plast og metall. Fall på renner er ikke kontrollert.

Det var fint vær på befaringdagen og det var ikke synlige lekkasjer på renner. Takrenner må kontrolleres for lekkasjer når det er regnvær.

Vindskier fremstår som i god stand. Det kan for øvrig påregnes hyppigere vedlikeholdsintervaller på slike bygningsdeler da de er spesielt utsatt.

Det er normalt og skifte takrenner i forhold til omlegging av tak.

Yttervegger er oppført i bindingsverk i tre som er utvendig kledd med trepaneler.

Isolasjonsevne er ikke kontrollert.

På flater som er enkle og kontrollere, registreres det ingen avvik som vil ha konstruksjonsmessig negativ betydning.

Det er behov for generelt vedlikehold av utvendige overflater på denne boligen. Noe bruksmerker og andre svakheter/råte kan ikke

utelukkes selv om de ikke er spesielt kommentert i denne rapport. Det er utført sporadiske stikk prøver i kledning i fasader som kan nås fra bakkeplan.

Det er risiko for skjulte feil og skader som ikke er synlige ved befaring, og som kan medføre behov for omfattende og kostnadskrevenne utbedringer.

Bygget er i følge eier overmalt i 2017.

Saltak i trekonstruksjon.

Enkelte knevegger er besiktiget, og det er ingen registrerte avvik Full tilstandsvurdering og isolasjonsevne krever nærmere undersøkelser da store deler av konstruksjonen er fullt lukket. Konstruksjonen har naturlig avtrekk og er ventilert iht. gjeldende regler for oppføringstidspunktet.

Loft/kaldt loft er kun inspisert i tilgjengelige områder.

Det foreligger usikkerhet knyttet til konstruksjonens fulle tilstand, og det er risiko for skjulte avvik som fukt, kondens eller lekkasjer.

Dette kan medføre skader på konstruksjon over tid.

Vinduer i tre med tre-karm og isolerglass. Enkelte vinduer er funksjons testet og de fungerer som tiltenkt.

Det er utført stikkprøver utvendig på vinduer som kan nås fra bakkeplan.

Ytterdører er alminnelig god kvalitet. Dørene er funksjons testet og de fungerer som tiltenkt.

Anbefalt vedlikeholdsintervall er 2-6 år.

Terrasser og balkong i tre. Spaltekke. Rekkverk i tre.

Utvendig trapp til terrasse i tre.

### INNENDIG

[Gå til side](#)

Overflater i denne boligen kommenteres ikke spesielt. De fremstår med normal slitasje og er i generelt ok stand. Enkelte bruksmerker må påregnes på overflater i en brukt bolig som utsettes for daglig slitasje.

Noe oppgradering på regnes av overflater i en brukt bolig da smak er individuelt.

Etasjeskiller fra byggeåret. Konstruksjonen er lukket og er derfor ikke vurdert i sin helhet.

Møbler er ikke flyttet ved målingene.

Noe skjevhet er generelt tillatt på etasjeskillere. Nedbøying forekommer normalt etter noen år. Det er noe stedvis knirk som er normalt i en trekonstruksjon.

Elementpipe som er utvendig og innvendig pusset.

Vedovn installert i stuen.

Pipe eller ildsted er ikke tetthets eller funksjonsprøvd.

Det er eier som til enhver tid er ansvarlig for at piper og ildsteder som er i bruk tilfredsstiller dagens krav. Det er kommunal etat som er kontrollerende myndighet for piper og ildsteder.

Det anbefales generelt kontroll (tilsyn) fra kommunal etat ved boligsalg.

Rommet ligger i underetasje og er av en konstruksjon som erfaringsmessig er utsatt for fuktpåvirkning. Det er etter hulltaking registrert fuktprosent som er på 17,4%, som er i en risk sone. Det er derfor anbefalt med ytterligere undersøkelser.

Det er risiko for fuktinntrengning og skjulte skader i konstruksjonen. Dette kan påvirke inneklima og bruksegenskaper, og tiltak kan være nødvendig.

Innvendig trapp i tre fra byggeåret.

Innvendige dører i standard utførelse. Enkelte dører er funksjons testet og de fungerer som tiltenkt.

Enkelte bruksmerker og noe skjevhet må påregnes på bygningsdeler som utsettes for daglig slitasje.

# Beskrivelse av eiendommen

## VÅTROM

[Gå til side](#)

### Bad

Dette baderommet er etablert og oppbygget etter ukjent teknisk forskrift. Det er ikke fremlagt dokumentasjon på oppbyggingen av dette baderommet på befaringsdagen.

Manglende dokumentasjon gir usikkerhet om riktig utførelse, noe som igjen øker risikoen for at skjulte fuktskader oppstår over tid. Normal levetid for et våtrom er 15 - 25 år. Dette rommet er derfor i ferd med og oppnå alder hvor generell oppgradering vil være naturlig.

Det er fliser på vegger og malte plater i himlinger.

Fliser på gulvet. Fall på gulvet er lasermålt, og det er registrert 8mm fall til sluk på dette gulvet. 10mm oppkant ved terskel. Ingen synlig membran i dette området.

Det er ikke fremlagt dokumentasjon på membran eller tette-sjiktet på befaringsdagen. Det er derfor ukjent oppbygging.

Utstyret som er installert i dette rommet er i alminnelig god kvalitet, og det er i god stand.

Noe slitasje og bruksmerker må påregnes på utstyr som er i daglig bruk.

Det er installert balansert ventilasjonsanlegg i denne boligen. Dette er plassert på vaskerommet. Anlegget dekker baderommet og det er luftespalte under døren.

Det er utført hulltaking mot våt sone, og det er ikke indikert avvik i vegg. Det er allikevel risiko for skjulte fuktskader i konstruksjonen. Normale fuktmålinger i treverk ligger på 7,5-12.5

### Vaskerom

Vaskerommet er fra byggeåret(1998) og det vil på grunn av dette være påregnelig med oppgradering for at rommet skal tåle normal bruk etter dagens forskrift og anbefalinger.

Det er utført hulltaking mot våt sone, og det er ikke indikert avvik i vegg. Det er allikevel risiko for skjulte fuktskader i konstruksjonen. Normale fuktmålinger i treverk ligger på 7,5-12.5

## KJØKKEN

[Gå til side](#)

Kjøkkeninnredning med glatte fronter. Benkeplate i laminert spon.

Det er ikke integrerte hvitevarer installert på dette kjøkkenet.

Overflater, innredning og fastmontert utstyr er i god stand, og det er ikke registrert avvik utover normal slitasje på befaringsdagen.

Ventilator er funksjons testet og den fungerer som tiltenkt.

## TEKNISKE INSTALLASJONER

[Gå til side](#)

Vannførende rør i denne boligen er i kobber fra byggeåret.

Tilgjengelige avløpsrør er i plast.

Det er installert balansert ventilasjonsanlegg i denne boligen.

Anlegget var i drift på befaringsdagen, og det fungerer som tiltenkt.

Det er installert luft/luft varmepumpe i denne boligen.

Det er installert ca 200l bereder i denne boligen.

Automatsikringer og AMS strømmåler. Dette er en forenklet kontroll begrenset til de spørsmål og undersøkelser som forskrift til avhendingslova (tryggere bolighandel) § 2-18 inneholder.

Dette kan ikke sammenlignes med en kontroll utført av offentlig myndighet (Det lokale tiltaksorgan) eller registrert elektroverksamhet, og en bygningssakkyndig har verken kompetanse eller lov til å foreta en slik kontroll.

Tilstandsgraden er vurdert ut fra den forenklete og begrensede kontrollen som forskriften inneholder.

El-anlegget kan ha feil og mangler som en slik forenklet undersøkelse ikke vil avdekke.

Vær derfor oppmerksom på denne risikoen, og søk videre veiledning eller få en fullstendig kontroll utført av registrert elektroverksamhet.

## TOMTEFORHOLD

[Gå til side](#)

Byggegrunnen er ukjent. Det er ikke foretatt grunnundersøkelser.

Hvordan dreneringen er opprettet og dens funksjonalitet er kun tilgjengelig ved det som visuelt kan vurderes på befaringstidspunktet.

Fuktsøk på tilgjengelige steder innvendig mot terreng indikerer noe fuktforskjeller som er anbefalt ytterligere undersøkt.

Feil på utvendig drenering kan gi fukt og kalkutslag på innvendige vegger under terreng. Innredet kjeller under terreng, anbefales derfor generelt nærmere kontrollert med tanke på fukt.

Det er knyttet naturlig risiko til å ha innredet bolig under terreng og denne øker i takt med alder på bygget.

Svikt i drenering, fuktsikring eller fare for kondens er noen av årsakene. Etter 20 år uten oppgradering av disse elementer medfører dette en naturlig risiko som kjøper overtar.

Grunnmur i plass-støpt betong, og betonggulv.

Det er normalt sett ikke noen spesielle fundamenter under denne type grunnmur, den er oppført direkte på løsmasser.

Det er oppført mur i stein not nord/øst. Ukjent alder. Bakkenettet i denne boligen er fra byggeåret.

Rørøpplagg eller kummer i grunn er ikke besiktiget. Det samme gjelder for utvendig stoppekran, ei heller plassering av denne.

Rørøpplagget i boligen er ikke nærmere kontrollert og tilstandsvurdert utover det som er synlig i rommene. En eventuell utvidet kontroll av rør, da spesielt i grunn kan utføres av spesialfirma/ rørlegger.

## FORHOLD SOM ÅPENBART KAN MEDFØRE FARE FOR HELSE, MILJØ OG SIKKERHET

[Gå til side](#)

Det er ikke utført radonmålinger og bygget er ikke utstyrt med radonhemmende tiltak. Det er usikker aktsomhetsgrad i området.

Det er ikke alternativ rømningsvei fra loft i form av stige/tau. Ikke håndløper i trapp. Rekkverk på terrasse/balkong er under 1 meter som er dagens krav.

## Arealer

[Gå til side](#)

## Forutsetninger og vedlegg

[Gå til side](#)

## Lovlighet

[Gå til side](#)

## Tomannsbolig

- Det foreligger godkjente og byggemeldte tegninger, men det er avvik fra disse.

Det foreligger tegninger. Det er for øvrig avvik da loftet ikke er inntegnet. Dette arbeidet ble utført i nyere tid. Det foreligger ferdigattest på loftsarbeider.

# Sammendrag av boligens tilstand

## Fordeling av tilstandsgrader

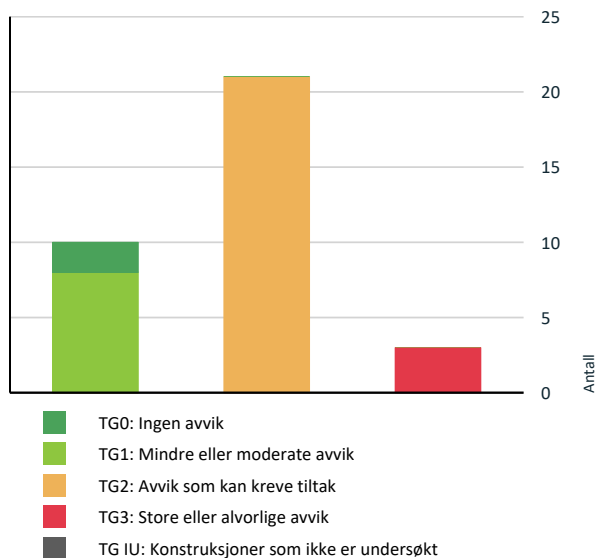

Vil du vite mer om tilstandsgrader? Se side 4.

## Anslag på utbedringskostnad

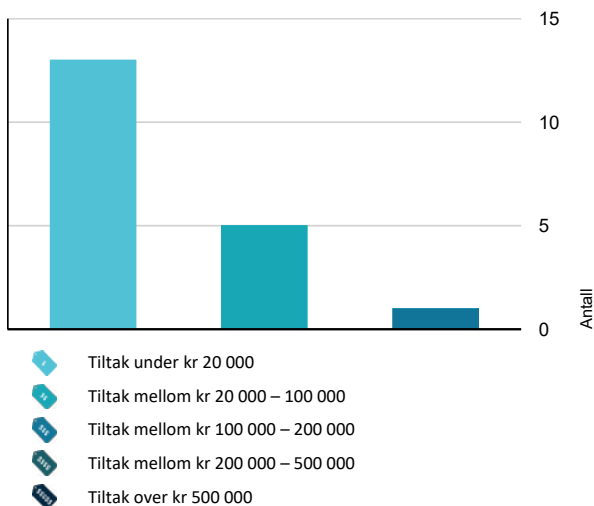

Hva er anslag på utbedringskostnad? Se side 4.

## Oppsummering av avvik

Vil du vite mer? Se på rommet eller bygningsdelen senere i rapporten.

### Tomannsbolig

#### TG 3 STORE ELLER ALVORLIGE AVVIK

- ! **Utvendig > Dører** [Gå til side](#)
- ! **Utvendig > Balkonger, terrasser og rom under balkonger** [Gå til side](#)
- ! **Våtrom > Underetasje > Vaskerom > Generell** [Gå til side](#)

#### TG 2 AVVIK SOM KAN KREVE TILTAK

- ! **Utvendig > Takteking** [Gå til side](#)
- ! **Utvendig > Nedløp og beslag** [Gå til side](#)
- ! **Utvendig > Veggkonstruksjon** [Gå til side](#)
- ! **Utvendig > Takkonstruksjon/Loft** [Gå til side](#)
- ! **Utvendig > Vinduer** [Gå til side](#)
- ! **Utvendig > Utvendige trapper** [Gå til side](#)
- ! **Innvendig > Pipe og ildsted** [Gå til side](#)
- ! **Innvendig > Rom Under Terreng** [Gå til side](#)
- ! **Tekniske installasjoner > Vannledninger** [Gå til side](#)
- ! **Tekniske installasjoner > Avløpsrør** [Gå til side](#)
- ! **Tekniske installasjoner > Ventilasjon** [Gå til side](#)
- ! **Tekniske installasjoner > Varmtvannstank** [Gå til side](#)
- ! **Tomteforhold > Fuktsikring og drenering** [Gå til side](#)
- ! **Tomteforhold > Forstøtningsmur** [Gå til side](#)
- ! **Tomteforhold > Terrengforhold** [Gå til side](#)
- ! **Tomteforhold > Utvendige vann- og avløpsledninger** [Gå til side](#)

# Sammendrag av boligens tilstand

! **Kjøkken > 1. Etasje > Kjøkken > Avtrekk** [Gå til side](#)

! **Våtrom > Underetasje > Bad > Overflater vegger og himling** [Gå til side](#)

! **Våtrom > Underetasje > Bad > Overflater Gulv** [Gå til side](#)

! **Våtrom > Underetasje > Bad > Sluk, membran og tettesjikt** [Gå til side](#)

! **Våtrom > Underetasje > Bad > Sanitærutstyr og innredning** [Gå til side](#)

## HELSE, MILJØ OG SIKKERHET

**Forhold som åpenbart kan medføre fare for helse, miljø og sikkerhet**

- ! Det er avvik i rømningsveier. [Gå til side](#)
- ! Det er ikke foretatt radonmålinger, og bygget er heller ikke utført med radonsperre.
- ! Det mangler håndløper på vegg i det innvendige trappeløpet.
- ! Rekkverket på balkong eller terrasse er for lavt i forhold til dagens krav.

# Tilstandsrapport

## TOMANNSBOLIG

**Byggeår**  
1998

**Kommentar**

**Anvendelse**

### Standard

Normal standard på bygget ut ifra alder/konstruksjon - jamfør beskrivelse under konstruksjoner.

### Vedlikehold

Bygget er jevnlig vedlikeholdt.

## UTVENDIG

### TG 2 Takteking

*Punktet må sees i sammenheng med Takkonstruksjon/Loft*

#### Beskrivelse

Siden taket (takkonstruksjon, takteking og skorstein) kun er observert fra bakkenivå, er vurderingen begrenset av dette. Det er ikke sikkerhetsmessig forsvarlig å bevege seg ut på taket. Selv om det ikke er avdekket skader under befaringen, betyr ikke dette at det ikke foreligger skader som en besiktigelse på taket kan avdekke. Vær oppmerksom på denne risikoen. En undersøkelse av taket kan utføres av en fagperson under tilstrekkelige sikkerhetsforhold.

Det er risiko for skjulte feil og skader som ikke er synlige ved befaring, og som kan medføre behov for omfattende og kostnadskrevenende utbedringer.

Taket er tekkt med betongtakstein. Det er ingen synlige løse eller manglende takstein på taket.

Noe stedvis mose.

Normal levetid for betongtakstein er ifølge sintef byggforsk 30 - 50 år.

#### Vurdering av avvik:

- Mer enn halvparten av forventet brukstid er passert på taktekingen.
- Mer enn halvparten av forventet brukstid er passert på undertak.
- Taktekingen har mose og slitasje på grunn av elde.

Mer enn halvparten av forventet brukstid er oppbrukt på taktekingen. Mer enn halvparten av forventet brukstid er oppbrukt på undertaket. Det er stedvis noe mose på tekkingen, og det anbefales at denne fjernes.

#### Konsekvens/tiltak

- Lokal utbedring må utføres.
- Overvåk tilstanden jevnlig. For å få tilstandsgrad 0 eller 1 må tekkingen skiftes ut, men tidspunktet for når dette er nødvendig er vanskelig å si noe om.
- Når takteking og undertak begynner å bli gamle, øker risikoen for lekkasjer, noe som kan føre til omfattende og kostbare reparasjoner av underliggende konstruksjoner dersom en ikke foretar tiltak på konstruksjonene før dette oppstår.

Det anbefales å fjerne mose fra taket for å forhindre skader på takstein og redusere risiko for fuktinntrengning.

Videre bør tilstanden på takteking og undertak følges opp jevnlig, da mer enn halvparten av forventet brukstid er oppbrukt. Dette for å unngå uforutsette lekkasjer og kostbare utbedringer som følge av slitasje eller skjulte skader.

**Kostnadsestimat: Under 20 000**

### TG 2 Nedløp og beslag

#### Beskrivelse

Takrenner, nedløp og beslag i plast og metall. Fall på renner er ikke kontrollert.

Det var fint vær på befaringsdagen og det var ikke synlige lekkasjer på renner. Takrenner må kontrolleres for lekkasjer når det er regnvær. Vindskier fremstår som i god stand. Det kan for øvrig påregnes hyppigere vedlikeholdsintervaller på slike bygningsdeler da de er spesielt utsatt.

Det er normalt og skifte takrenner i forhold til omlegging av tak.

#### Vurdering av avvik:

- Det mangler snøfangere på hele eller deler av taket, men det var ikke krav om dette på byggemeldingstidspunktet.
- Takrenner har punktvis lekkasjer.

Det er ikke snøfangere på tak. Dette var ikke et krav når denne boligen ble oppført. Kravet melder seg for øvrig den dagen taket tekkes om. Det er da krav om snøfangere hvor folk normalt ferdes.

Det er synlig at det ved nedbør er enkelte lekkasjer på renner og skjøter.

#### Konsekvens/tiltak

- Det er ikke krav om utbedring av snøfangere opp til dagens krav.
- Lokal utbedring må utføres.

Snøfangere bør monteres ved eventuell omteking av taket for å oppfylle dagens krav og redusere risiko for snøras der folk ferdes.

Lekkasje i takrenner og skjøter bør utbedres for å hindre vannskader på fasade og grunnmur, samt for å sikre korrekt avrenning fra taket.

**Kostnadsestimat: Under 20 000**

### TG 2 Veggkonstruksjon

#### Beskrivelse

Yttervegger er oppført i bindingsverk i tre som er utvendig kledd med trepaneler.

Isolasjonsevne er ikke kontrollert.

På flater som er enkle og kontrollere, registreres det ingen avvik som vil ha konstruksjonsmessig negativ betydning.

Det er behov for generelt vedlikehold av utvendige overflater på denne boligen. Noe bruksmerker og andre svakheter/råte kan ikke utelukkes selv om de ikke er spesielt kommentert i denne rapport.

Det er utført sporadiske stikk prøver i kledning i fasader som kan nås fra bakkeplan.

Det er risiko for skjulte feil og skader som ikke er synlige ved befaring, og som kan medføre behov for omfattende og kostnadskrevenende utbedringer.

Bygget er i følge eier overmalt i 2017.

#### Vurdering av avvik:

- Det er påvist spredte råteskader i bordkledningen.

Det er stedvis noe råte på kledning. Avvik er for øvrig ikke betydelig. Det er registrert noe begynnende råte på trebord på søyler ved balkong.

# Tilstandsrapport

## Konsekvens/tiltak

- Råteskader i bordkledningen kan fortsette å utvikle seg både i tilliggende bordkledning og til bakenforliggende veggkonstruksjon, dersom en ikke foretar tiltak.

Råteskadet kledning og trebord på søyler ved balkong bør skiftes ut for å hindre videre utvikling av råte og skade på underliggende konstruksjoner.

Dersom tiltak ikke iverksettes, kan det oppstå større skader som vil medføre økte utbedringskostnader og redusert levetid for veggkonstruksjonen.

**Kostnadsestimat: Under 20 000**

## TG 2 Takkonstruksjon/Loft

*Punktet må sees i sammenheng med Taktekking*

### Beskrivelse

Saltak i trekonstruksjon.

Enkelte knevegger er besiktiget, og det er ingen registrerte avvik. Full tilstandsvurdering og isolasjonsevne krever nærmere undersøkelser da store deler av konstruksjonen er fullt lukket. Konstruksjonen har naturlig avtrekk og er ventilert iht. gjeldende regler for oppføringstidspunktet.

Loft/kaldt loft er kun innsisert i tilgjengelige områder.

Det foreligger usikkerhet knyttet til konstruksjonens fulle tilstand, og det er risiko for skjulte avvik som fukt, kondens eller lekkasjer. Dette kan medføre skader på konstruksjon over tid.

### Vurdering av avvik:

- Det er avvik:
- Det er påvist andre avvik:

Tilkomsten til kneveggene langs hele boligens lengde er komplisert, da det er montert en kraftig drager i forbindelse med innredning av loftet. Det anbefales å etablere flere inspeksjonsluker for å muliggjøre bedre tilgang til kneveggene for fremtidige inspeksjoner og vedlikehold. Store deler av takkonstruksjonen er helt lukket og lot seg ikke kontrollere på befaringsdagen. Ytterligere undersøkelser anbefales for å avdekke eventuelle skjulte feil eller mangler.

### Konsekvens/tiltak

- Tiltak:
- Andre tiltak:

Det bør etableres flere inspeksjonsluker for å sikre tilstrekkelig tilgang til kneveggene.

Dette vil redusere risikoen for at skjulte skader som fukt, kondens eller lekkasjer ikke oppdages i tide, noe som kan føre til omfattende skader på konstruksjonen over tid.

Videre anbefales det å gjennomføre ytterligere undersøkelser for å avdekke eventuelle skjulte feil eller mangler, slik at nødvendige tiltak kan iverksettes før skadene utvikler seg.

**Kostnadsestimat: Under 20 000**



## TG 2 Vinduer

### Beskrivelse

Vinduer i tre med tre-karm og isolerglass. Enkelte vinduer er funksjons testet og de fungerer som tiltenkt. Det er utført stikkprøver utvendig på vinduer som kan nås fra bakkeplan.

### Vurdering av avvik:

- Karmene i vinduer er slitte og det er sprekker i trevirket. Enkelte vinduer har slitasje og vil ha behov for vedlikehold. Det ble ikke registrert punkterte glass på befaringsdagen, men dette kan variere avhengig av tidspunktet for befaringen. Det er også tegn til innvendig kondensering, noe som indikerer at boligen kan være noe underventilert. Eier har ettermontert balansert ventilasjonssystem.

### Konsekvens/tiltak

- Det må foretas lokal utbedring.
- Andre tiltak:

Det bør utføres nødvendig vedlikehold på vinduene for å utbedre slitasje og sprekker i karmene, for å forhindre ytterligere forringelse og mulig råteskader.

Tegn til innvendig kondensering kan tyde på utilstrekkelig ventilasjon, og det anbefales å følge opp effekten av det ettermonterte ventilasjonssystemet for å redusere risiko for fuktskader og dårlig innelima.

Det bør også følges med på eventuelle tegn til punkterte glass, da dette kan oppstå over tid og medføre behov for utskifting.

**Kostnadsestimat: Under 20 000**



# Tilstandsrapport



## TG 3 Dører

### Beskrivelse

Ytterdører i alminnelig god kvalitet. Dørene er funksjons testet og de fungerer som tiltenkt.

Anbefalt vedlikeholdsintervall er 2-6 år.

### Vurdering av avvik:

- Det er påvist dør(er) med fukt/råteskader.

Det er påvist råteskader og slitasje på terrassedøren mot sør. Det anbefales at denne døren skiftes.

### Konsekvens/tiltak

- Døren(e) står foran utskiftning.

Terrassedøren mot sør bør skiftes ut grunnet påviste råteskader og slitasje.

Dersom tiltak ikke gjennomføres, er det økt risiko for ytterligere fuktskader, varmetap og redusert sikkerhet.

**Kostnadsestimat: 20 000 - 100 000**



## TG 3 Balkonger, terrasser og rom under balkonger

### Beskrivelse

Terrasser og balkong i tre. Spaltesdekke. Rekkverk i tre. Lite overbygg.

### Vurdering av avvik:

- Det er påvist fukt-/råteskader i konstruksjonen.
- Det er ikke montert beslag mellom yttervegg og balkong/terrasse.

Det er stedvis råte og relativt høy slitasje på spaltesdekke på terrassen mot sør. Det er normal slitasje på terrassen mot nord. Det er ikke etablert spaltesbeslag mot ytterveggene. Noe slitasje på overbygg som har behov for vedlikehold.

### Konsekvens/tiltak

- Beslag må skiftes ut/monteres.
- Råteskadede konstruksjoner må skiftes ut.

Det bør etableres beslag mellom yttervegg og terrasse/balkong for å hindre vanninntrenging i konstruksjonen.

Råteskadet og slitt spaltesdekke bør skiftes ut for å unngå videre forringelse og redusert levetid på terrassen. Konsekvensen av manglende beslag og råteskader er økt risiko for fuktskader, ytterligere råteutvikling og potensielt kostbare reparasjoner i bygningskonstruksjonen.

**Kostnadsestimat: 20 000 - 100 000**

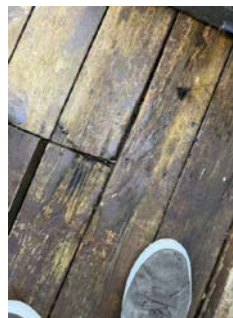

## TG 2 Utvendige trapper

### Beskrivelse

Utvendig trapp til terrasse i tre.

### Vurdering av avvik:

- Det er avvik:

Trappen er smal og lite betjeningsvennlig, noe som kan gjøre adkomsten mindre praktisk og brukervennlig.

### Konsekvens/tiltak

- Tiltak:

# Tilstandsrapport

Det anbefales å utvide eller ombygge trappen for å bedre brukervennligheten og gjøre adkomsten mer praktisk. Dagens utforming kan medføre redusert tilgjengelighet og økt risiko for uhell ved bruk.

**Kostnadsestimat: Under 20 000**

## INNVENDIG

### TO 1 Overflater

#### Beskrivelse

Overflater i denne boligen kommenteres ikke spesielt. De fremstår med normal slitasje og er i generelt ok stand. Enkelte bruksmerker må påregnes på overflater i en brukt bolig som utsettes for daglig slitasje. Noe oppgradering på regnes av overflater i en brukt bolig da smak er individuelt.

### TO 1 Etasjeskille/gulv mot grunn

#### Beskrivelse

Etasjeskiller fra byggeåret. Konstruksjonen er lukket og er derfor ikke vurdert i sin helhet. Møbler er ikke flyttet ved målingene. Noe skjevhet er generelt tillatt på etasjeskillere. Nedbøying forekommer normalt etter noen år. Det er noe stedvis knirk som er normalt i en trekonstruksjon.

### TO 2 Pipe og ildsted

#### Beskrivelse

Elementpipe som er utvendig og innvendig pusset. Vedovn installert i stuen. Pipe eller ildsted er ikke tetthets eller funksjonsprøvd. Det er eier som til enhver tid er ansvarlig for at piper og ildsteder som er i bruk tilfredsstillers dagens krav. Det er kommunal etat som er kontrollierende myndighet for piper og ildsteder. Det anbefales generelt kontroll (tilsyn) fra kommunal etat ved boligsalg.

#### Vurdering av avvik:

- Ildfast stein har sprekker.

Det er sprekker og knekte ildfaste steiner i ovnen.

#### Konsekvens/tiltak

- Ildfast stein bør skiftes ut/repareres.

Det bør skiftes ut ildfaste steiner med sprekker eller skader for å sikre trygg bruk av ildstedet.

Dersom tiltak ikke utføres, kan det oppstå økt risiko for brann eller skade på ovnen, samt redusert funksjon og levetid på ildstedet.

**Kostnadsestimat: Under 20 000**



### TO 2 Rom Under Terreng

*Punktet må sees i sammenheng med 'Drenering'*

#### Beskrivelse

Rommet ligger i underetasje og er av en konstruksjon som erfaringsmessig er utsatt for fuktpåvirkning. Det er etter hulltaking registrert fuktprosent som er på 17,4 %, som er i en risk sone. Det er derfor anbefalt med ytterligere undersøkelser. Det er risiko for fuktinntrengning og skjulte skader i konstruksjonen. Dette kan påvirke innneklima og bruksegenskaper, og tiltak kan være nødvendig.

#### Vurdering av avvik:

- Det er gjennom hulltaking påvist høyt fuktnivå inne i trekonstruksjonen i hulltakingen, men ikke påvist fuktskader i dette området. Høy luftfuktighet kan over tid føre til muggvekst eller svertning av materialer. Samtidig kan materialer og konstruksjoner bli ødelagt. Det er etter hulltaking registrert en fuktprosent på 17,4 %, som ligger i en risikosone. Målingen er utført i treverk som befinner seg mot innvendig veggplate, da fuktsperren ikke er brutt. Det anbefales derfor ytterligere undersøkelser for å avdekke eventuelle skjulte skader eller fuktproblematikk. Det presiseres at målingen kun er utført på dette stedet, og resultatene gjelder kun for dette området.

#### Konsekvens/tiltak

- Andre tiltak:
- Det påviste fuktnivå gir grunn til å overvåke konstruksjonen jevnlig for å se utvikling over tid, og eventuelt foreta tiltak for å unngå fuktskader. Det bør gjennomføres ytterligere undersøkelser for å avdekke eventuelle skjulte fuktskader eller fuktproblematikk i konstruksjonen.

Konsekvensen av å ikke følge opp dette kan være utvikling av mugg, sopp eller råte, som kan forringe innneklimaet og skade bygningens materialer og konstruksjon over tid.

**Kostnadsestimat: Under 20 000**

# Tilstandsrapport

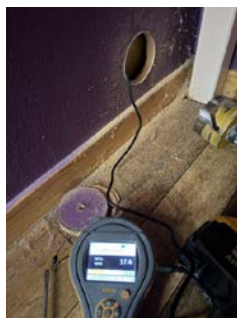

## 📍 TG 1 Innvendige trapper

### Beskrivelse

Innvendig trapp i tre fra byggeåret.

## 📍 TG 1 Innvendige dører

### Beskrivelse

Innvendige dører i standard utførelse. Enkelte dører er funksjons testet og de fungerer som tiltenkt.

Enkelte bruksmerker og noe skjevhet må påregnes på bygningsdeler som utsettes for daglig slitasje.

## VÅTROM

### UNDERETASJE > BAD

#### Generell

### Beskrivelse

Dette baderommet er etablert og oppbygget etter ukjent teknisk forskrift. Det er ikke fremlagt dokumentasjon på oppbyggingen av dette baderommet på befaringsdagen.

Manglende dokumentasjon gir usikkerhet om riktig utførelse, noe som igjen øker risikoen for at skjulte fuktskader oppstår over tid.

Normal levetid for et våtrom er 15 - 25 år. Dette rommet er derfor i ferd med og oppnå alder hvor generell oppgradering vil være naturlig.

### UNDERETASJE > BAD

## 📍 TG 2 Overflater vegger og himling

### Beskrivelse

Det er fliser på vegger og malte plater i himlinger.

### Vurdering av avvik:

- Det er påvist avvik i fuger.

Noe slitasje i elastiske fuger og noe tegn til svertesopp.

### Konsekvens/tiltak

- Andre tiltak:

Elastiske fuger bør utbedres og svertesopp bør fjernes for å hindre videre forringelse av materialene og redusere risikoen for fuktskader og soppvekst.

**Kostnadsestimat: Under 20 000**

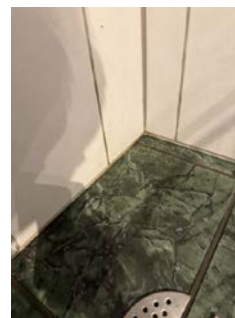

### UNDERETASJE > BAD

## 📍 TG 2 Overflater Gulv

### Beskrivelse

Fliser på gulvet. Fall på gulvet er lasermålt, og det er registrert 8mm fall til sluk på dette gulvet. 10mm oppkant ved terskel. Ingen synlig membran i dette området.

### Vurdering av avvik:

- Det er påvist at høydeforskjell fra topp slukrist til gulv/synlig topp membran ved dørterskel er mindre enn 25 mm.
- Det er påvist avvik i fallforhold til sluk i forhold til krav i forskrift på byggetidspunktet.
- Det er påvist avvik i fuger.
- Svertesopp er registrert

Det er ikke fall i forhold til krav/anbefalinger fra byggeåret.

Våtrom skal ha sluk og gulv med tilstrekkelig fall mot sluk for de deler av gulvet som blir utsatt for vann i brukssituasjonen. Rom med sluk skal være utformet slik at eventuelt lekkasjevann ledes til sluk. Det er ikke 25mm fra topp sluk til topp synlig membran ved terskel.

Det er noe synlig svertesopp og slitasje i fuger/elastiske fuger.

### Konsekvens/tiltak

- Andre tiltak:

- Til tross for avviket i fall/høydeforskjell til sluk, vil gulvet fortsatt kunne lede vann mot sluket, men med redusert effektivitet. Dette kan potensielt øke risikoen for vannansamling i enkelte områder av badet.
- Et bad med manglende/ redusert fall til sluk blir mindre funksjonelt og sikkert for brukeren. Dette kan medføre stående vann på gulvet, vann som ikke ledes effektivt til sluket, økt risiko for at vann renner ut av rommet og redusert sklisikkerhet på gulvet.

Det bør utbedres fallforhold slik at vann ledes effektivt til sluk, for å redusere risiko for vannskader i omkringliggende konstruksjoner.

Svertesopp og slitasje i fuger/elastiske fuger bør utbedres for å hindre videre fuktskader og opprettholde god hygiene.

Manglende høydeforskjell mellom sluk og terskel øker risikoen for at vann kan renne ut av våtrommet ved lekkasje eller oversvømmelse.

Basert på manglende dokumentasjon og også alder på baderommet kan ikke oppgradering utelukkes.

**Kostnadsestimat: 100 000 - 200 000**

# Tilstandsrapport



## UNDERETASJE > BAD

### ! TG 2 Sluk, membran og tettesjikt

#### Beskrivelse

Det er ikke fremlagt dokumentasjon på membran eller tette-sjiktet på befaringsdagen. Det er derfor ukjent oppbygging.

#### Vurdering av avvik:

- Mer enn halvparten av forventet brukstid er passert på membranløsningen.
- Det er påvist andre avvik:

Normal levetid for membraner i gulv på våtrom er 15 - 25 år. Det foreligger ingen dokumentasjon på oppbygging av dette våtrommet.

#### Konsekvens/tiltak

- Andre tiltak:
  - Det er viktig å merke seg at levetiden til en membran varierer basert på kvalitet, installasjon og bruk. Eldre membraner kan bli sprø og sprekke opp, noe som fører til at de mister sin vanntettende funksjon. Dette kan resultere i vannlekkasjer gjennom vegger og gulv og fuktskader.

Manglende dokumentasjon og at mer enn halvparten av forventet brukstid er passert, medfører økt risiko for at membranløsningen kan være svekket eller feil utført, noe som kan føre til lekkasjer og fuktskader i konstruksjonen.

Oppgradering kan ikke utelukkes.

**Kostnadsestimat: 20 000 - 100 000**



## UNDERETASJE > BAD

### ! TG 2 Sanitærutstyr og innredning

#### Beskrivelse

Utstyret som er installert i dette rommet er i alminnelig god kvalitet, og det er i god stand.

Noe slitasje og bruksmerker må påregnes på utstyr som er i daglig bruk.

#### Vurdering av avvik:

- Det er påvist riss/sprekker i utstyr på våtrommet.

Det er noe svell i nedre del av skrog for vask på begge sider. Utstyret fungerer allikevel til sin hensikt.

#### Konsekvens/tiltak

- Det er ikke behov for utbedringstiltak.

Det bør vurderes om svellingen i nedre del av skroget for vasken utvikler seg videre, og eventuelt utbedres for å forhindre ytterligere skade eller redusert levetid på utstyret.

Konsekvensen av å ikke utbedre kan være økt risiko for fuktskader og forringelse av sanitærutstyrets funksjon over tid.

## UNDERETASJE > BAD

### ! TG 1 Ventilasjon

#### Beskrivelse

Det er installert balansert ventilasjonsanlegg i denne boligen. Dette er plassert på vaskerommet. Anlegget dekker baderommet og det er luftespalte under døren.

Årstall: 2023 Kilde: Eier

## UNDERETASJE > BAD

### ! TG 0 Tilliggende konstruksjoner våtrom

#### Beskrivelse

Det er utført hulltaking mot våt sone, og det er ikke indikert avvik i vegg. Det er allikevel risiko for skjulte fuktskader i konstruksjonen.

Normale fuktmålinger i treverk ligger på 7,5-12,5



## UNDERETASJE > VASKEROM

### ! TG 3 Generell

#### Beskrivelse

Vaskerommet er fra byggeåret(1998) og det vil på grunn av dette være påregnelig med oppgradering for at rommet skal tåle normal bruk etter dagens forskrift og anbefalinger.

#### Vurdering av avvik:

- Våtrommet må oppgraderes for å tåle normal bruk etter dagens krav.

Dette rommet er fra byggeåret og har passert sin gjennomsnittlige levetid som r 25 år.

En må derfor forvente generell oppgradering av våtrommets tettesjikt/membran for at våtrommet skal tåle en normal bruk etter dagens krav (tett våtsone). En samlet TG 3 for rommet er satt med bakgrunn i alder på tettsjiktet i våtsonen på rommet.

# Tilstandsrapport

## Konsekvens/tiltak

- Manglende oppgradering av våtrommet medfører høy risiko for at konstruksjonene ikke vil tåle vanlig bruk av vann eller lekkasjer. Dette kan føre til fuktskader på tilstøtende konstruksjoner.

Våtrommets tettesjikt og overflater bør oppgraderes for å tilfredsstille dagens krav til våtrom.

Konsekvensen av manglende oppgradering er økt risiko for lekkasjer og fuktskader i tilstøtende konstruksjoner, da rommets tekniske levetid er overskredet.

**Kostnadsestimat: 20 000 - 100 000**



## UNDERETASJE > VASKEROM

### TG 0 Tilliggende konstruksjoner våtrom

#### Beskrivelse

Det er utført hulltaking mot våt sone, og det er ikke indikert avvik i vegg. Det er allikevel risiko for skjulte fuktskader i konstruksjonen. Normale fuktmålinger i treverk ligger på 7,5-12.5



## KJØKKEN

### 1. ETASJE > KJØKKEN

#### TG 1 Overflater og innredning

#### Beskrivelse

Kjøkkeninnredning med glatte fronter. Benkeplate i laminert spon. Det er ikke integrerte hvitevarer installert på dette kjøkkenet. Overflater, innredning og fastmontert utstyr er i god stand, og det er ikke registrert avvik utover normal slitasje på befaringsdagen.

### 1. ETASJE > KJØKKEN

#### TG 2 Avtrekk

## Beskrivelse

Ventilator er funksjons testet og den fungerer som tiltenkt.

#### Vurdering av avvik:

- Det er avvik:

Normal levetid for slikt utstyr er 12 - 15 år.

#### Konsekvens/tiltak

- Tiltak:

Ventilatoren har overskredet forventet levetid og bør følges opp med jevnlig kontroll og vurderes for utskifting. Konsekvensen av å ikke gjøre tiltak er økt risiko for funksjonssvikt eller plutselig havari, noe som kan føre til redusert ventilasjon og eventuelle følgeskader på inn klima.

## TEKNISKE INSTALLASJONER

### TG 2 Vannledninger

#### Beskrivelse

Vannførende rør i denne boligen er i kobber fra byggeåret.

#### Vurdering av avvik:

- Mer enn halvparten av forventet brukstid er passert på innvendige vannledninger.

Normal levetid for slikt utstyr er 30 - 50 år.

#### Konsekvens/tiltak

- Det er ikke behov for utbedringstiltak siden anlegget fungerer i dag, men ut ifra alder kan skader plutselig oppstå på eldre anlegg.

Det anbefales å følge med på tilstanden til vannrørene, og vurdere utskifting ved oppussing av våtrom eller ved tegn til lekkasje.

Konsekvensen av å ikke utbedre er økt risiko for lekkasjer og vannskader, da rørene nærmer seg slutten av forventet levetid.

### TG 2 Avløpsrør

#### Beskrivelse

Tilgjengelige avløpsrør er i plast.

#### Vurdering av avvik:

- Mer enn halvparten av forventet brukstid er passert på innvendige avløpsledninger.

Normal levetid for slikt utstyr er 30 - 50 år.

#### Konsekvens/tiltak

- Det er ikke behov for utbedringstiltak siden anlegget fungerer i dag, men ut ifra alder kan skader plutselig oppstå på eldre anlegg.

Det anbefales å følge med på tilstanden til avløpsrørene, da mer enn halvparten av forventet brukstid er passert.

Konsekvensen av aldrende rør er økt risiko for lekkasjer eller andre skader, som kan føre til vannskader og behov for kostbare reparasjoner.

### TG 2 Ventilasjon

#### Beskrivelse

Det er installert balansert ventilasjonsanlegg i denne boligen. Anlegget var i drift på befaringsdagen, og det fungerer som tiltenkt.

Årstill: 2023 Kilde: Eier

#### Vurdering av avvik:

# Tilstandsrapport

## • Det er avvik:

Inntaksrør og ventilasjonskanaler på vaskerommet fremstår noe uoversiktlig montert. Det anbefales derfor kontroll/vurdering utført av fagperson.

### Konsekvens/tiltak

#### • Tiltak:

Det bør gjennomføres en kontroll av inntaksrør og ventilasjonskanaler på vaskerommet av kvalifisert fagperson, for å sikre korrekt funksjon og unngå risiko for redusert ventilasjonseffekt eller potensielle fuktskader.

**Kostnadsestimat: Under 20 000**



## 1 TG 1 Varmesentral

### Beskrivelse

Det er installert luft/luft varmepumpe i denne boligen.

Årstall: 2022      Kilde: Eier

## 1 TG 2 Varmtvannstank

### Beskrivelse

Det er installert ca 200l bereder i denne boligen.

### Vurdering av avvik:

- Det er ikke påvist tilfredsstillende el-tilkobling av varmtvannstank iht. gjeldende forskrift.
- Det er påvist at varmtvannstank er over 20 år

Det er anbefalt at beredere over 1500w tilkobles direkte via fast punkt eller vedlikeholdsbryter. Normal levetid for beredere er inntil 20 år.

### Konsekvens/tiltak

- Det er ikke behov for utbedringstiltak siden tanken fungerer i dag, men ut ifra alder kan skader plutselig oppstå på eldre tanker.

Det bør etableres tilfredsstillende el-tilkobling etter gjeldende forskrift for å redusere risiko for brann eller elektriske feil.

Videre bør det vurderes utskifting av varmtvannstanken grunnet alder, da det er økt risiko for plutselige lekkasjer eller funksjonssvikt når tanken er eldre enn forventet levetid.

**Kostnadsestimat: Under 20 000**

## Elektrisk anlegg

*Dette er en forenklet kontroll begrenset til de spørsmål og undersøkelser som forskrift til avhendingslova (tryggere bolighandel) § 2-18 inneholder. Dette kan ikke sammenlignes med en kontroll utført av offentlig myndighet (Det lokale eltilsyn) eller registrert elektrovirksomhet, og en bygningssakkyndig har verken kompetanse eller lov til å foreta en slik kontroll.*

*Tilstanden er vurdert ut fra den forenklete og begrensede kontrollen som forskriften inneholder. El-anlegget kan ha feil og mangler som en slik forenklet undersøkelse ikke vil avdekke. Vær derfor oppmerksom på denne risikoen, og søk videre veiledning eller få en fullstendig kontroll utført av registrert elektrovirksomhet.*

### Beskrivelse

Automatsikringer og AMS strømmåler. Dette er en forenklet kontroll begrenset til de spørsmål og undersøkelser som forskrift til avhendingslova (tryggere bolighandel) § 2-18 inneholder. Dette kan ikke sammenlignes med en kontroll utført av offentlig myndighet (Det lokale eltilsyn) eller registrert elektrovirksomhet, og en bygningssakkyndig har verken kompetanse eller lov til å foreta en slik kontroll.

Tilstandsgraden er vurdert ut fra den forenklete og begrensede kontrollen som forskriften inneholder.

El-anlegget kan ha feil og mangler som en slik forenklet undersøkelse ikke vil avdekke.

Vær derfor oppmerksom på denne risikoen, og søk videre veiledning eller få en fullstendig kontroll utført av registrert elektrovirksomhet.

1. Foreligger det eltilsynsrapport de siste 5 år, og det er ikke foretatt arbeid på anlegget etter denne, utenom retting av eventuelle avvik i eltilsynsrapport (dvs en el-tilsynsrapport uten avvik)?

**Nei**

### Spørsmål til eier

2. Når ble det elektriske anlegget installert eller sist gang totalt rehabilitert (årstall)? Med totalt rehabilitert menes fullstendig utskiftet anlegg fra inntakssikring og videre.  
**1998**
3. Er alle elektriske arbeider/anlegg i boligen utført av en registrert elektroinstallasjonsvirksomhet?  
**Nei Eier er selv utdannet elektriker og har derfor utført mindre arbeider selv. Se eiers egenerklæring for utfyllende forklaring.**
4. Er det elektriske anlegget utført eller er det foretatt tilleggsarbeider på det elektriske anlegget etter 1.1.1999?  
**Ja**  
Eksisterer det samsvarserklæring?  
**Nei**  
**Det kan ikke fremlegges dokumentasjon arbeider.**
5. Foreligger det kontrollrapport fra offentlig myndighet – Det Lokale Eltilsyn (DLE) eller eventuelt andre tilsvarende kontrollinstanser med avvik som ikke er utbedret eller kontrollen er over 5 år?  
**Nei**
6. Forekommer det ofte at sikringene løses ut?  
**Nei I følge eier.**
7. Har det vært brann, branntilløp eller varmgang (for eksempel termiske skader på deksler, kontaktpunkter eller lignende) i boligens elektriske anlegg?

# Tilstandsrapport

Nei

## Generelt om anlegget

8. Er det tegn til at det har vært termiske skader (tegn på varmgang) på kabler, brytere, downlights, stikkontakter og elektrisk utstyr? Sjekk samtidig tilstanden på elektrisk tilkobling av varmtvannsbereder, jamfør eget punkt under varmtvannstank  
**Nei**

9. Er der synlig defekter på kabler eller er disse ikke tilstrekkelig festet?  
**Nei**

## Inntak og sikringskap

10. Er det tegn på at kabelinnføringer og hull i inntak og sikringskap ikke er tette, så langt dette er mulig å sjekke uten å fjerne kapslinger?  
**Nei**

11. Finnes det kursfortegnelse, og er den i samsvar med antall sikringer?  
**Ja**

12. Foreta en helhetsvurdering av det elektriske anlegget, dets alder, allmenne tilstand og fare for liv og helse. Bør det elektriske anlegget ha en utvidet el-kontroll?  
**Ja Da det er usikkerheter rundt dokumentasjon og også tidspunkt for sist kontroll er det anbefalt med el-kontroll av anlegget.**

## Generell kommentar

Det anbefales generelt å få det elektriske anlegget kontrollert i forbindelse med kjøp av bolig om det ikke foreligger nyere kontroll uten avvik.

Det lokale el-tilsyn er offentlig kontrollmyndighet på elanlegget.

## TOMTEFORHOLD

### Byggegrunn

#### Beskrivelse

Byggegrunnen er ukjent. Det er ikke foretatt grunnundersøkelser.

### TG 2 Fuktsikring og drenering

*Punktet må sees i sammenheng 'Rom under terreng'*

#### Beskrivelse

Hvordan dreneringen er opprettet og dens funksjonalitet er kun tilgjengelig ved det som visuelt kan vurderes på befaringstidspunktet. Fuktsøk på tilgjengelige steder innvendig mot terreng indikerer noe fuktforskjeller som er anbefalt ytterligere undersøkt.

Feil på utvendig drenering kan gi fukt og kalkutslag på innvendige vegger under terreng. Innredet kjeller under terreng, anbefales derfor generelt nærmere kontrollert med tanke på fukt.

Det er knyttet naturlig risiko til å ha innredet bolig under terreng og denne øker i takt med alder på bygget.

Svipt i drenering, fuktsikring eller fare for kondens er noen av årsakene. Etter 20 år uten oppgradering av disse elementer medfører dette en naturlig risiko som kjøper overtar.

## Vurdering av avvik:

• Mer enn halvparten av forventet levetid på drenering er overskredet. Normal levetid for slikt utstyr er inntil 50 år. Det er synlig grunnmursplast. Denne mangler for øvrig klem-list i toppen mot grunnmur.

## Konsekvens/tiltak

• Det bør gjøres lokale tiltak.  
• Overvåk tilstanden jevnlig. For å få tilstandsgrad 0 eller 1 må dreneringen skiftes ut, men tidspunktet for når dette er nødvendig er vanskelig å si noe om. Bruken av underetg/kjeller vil og være avgjørende.

Det bør monteres klem-list på toppen av grunnmursplasten for å hindre at vann trenger inn mellom plast og mur.

Videre bør det gjennomføres ytterligere undersøkelser av fuktforholdene i kjeller, da mangelfull drenering og manglende klem-list kan føre til økt risiko for fuktinntrengning og skader på innvendige konstruksjoner.

**Kostnadsestimat: Under 20 000**



### TG 1 Grunnmur og fundamenter

#### Beskrivelse

Grunnmur i plass-støpt betong, og betonggulv. Det er normalt sett ikke noen spesielle fundamenter under denne type grunnmur, den er oppført direkte på løsmasser.

### TG 2 Forstøtningsmur

#### Beskrivelse

Det er oppført mur i stein not nord/øst. Ukjent alder.

#### Vurdering av avvik:

• Det er påvist mindre sprekker og/eller skjevheter i muren.

Det er noe skjevheter og slitasje på muren og det er derfor anbefalt med noe vedlikehold.

#### Konsekvens/tiltak

• Lokal utbedring må utføres.

Det bør utføres nødvendig vedlikehold og utbedring av skjevheter og slitasje på muren for å hindre videre forringelse og redusere risiko for ytterligere skader eller svekkelse av murens stabilitet.

**Kostnadsestimat: Under 20 000**

### TG 2 Terrengforhold

#### Vurdering av avvik:

# Tilstandsrapport

• Det er avvik:

Det er skråning og noe fallende terreng inn mot bolig på sørsiden.

**Konsekvens/tiltak**

• Tiltak:

Det bør etableres tilfredsstillende fall fra boligen og ut fra grunnmur på sørsiden for å lede vann bort fra bygningen.

Konsekvensen av manglende tiltak er økt risiko for fuktpåkjenning mot grunnmur, som kan føre til fuktskader og redusert levetid på konstruksjonen.

**Kostnadsestimat: 20 000 - 100 000**

## **TG 2** Utvendige vann- og avløpsledninger

**Beskrivelse**

Bakkenettet i denne boligen er fra byggeåret. Rørproplegg eller kummer i grunn er ikke besiktiget. Det samme gjelder for utvendig stoppekran, ei heller plassering av denne. Rørproplegget i boligen er ikke nærmere kontrollert og tilstandsvurdert utover det som er synlig i rommene. En eventuell utvidet kontroll av rør, da spesielt i grunn kan utføres av spesialfirma/ rørlegger.

**Vurdering av avvik:**

- Mer enn halvparten av forventet brukstid er passert på utvendige avløpsledninger.
- Mer enn halvparten av forventet brukstid er passert på utvendige vannledninger.

Normal levetid for slikt utstyr er inntil 50 år.

**Konsekvens/tiltak**

- Det er ikke behov for utbedringstiltak siden anlegget fungerer i dag, men ut ifra alder kan skader plutselig oppstå på eldre anlegg.

Avvik har ingen umiddelbar konsekvens såfremt utstyret fungerer til sin hensikt. Skader kan for øvrig plutselig forekomme på eldre utstyr.

## FORHOLD SOM ÅPENBART KAN MEDFØRE FARE FOR HELSE, MILJØ OG SIKKERHET

*Dette punktet inneholder tydelige og lett synlige forhold ved boligen som åpenbart kan påvirke helse, miljø og sikkerhet, og som bygnings sakkyndige har oppdaget. Terskelen for hva som anses som åpenbart er høy, og det utføres ikke undersøkelser med sikte på å avdekke slike forhold. Punktet omfatter ikke skjulte eller ikke-synlige forhold, tekniske vurderinger eller forhold som krever spesialundersøkelser. Forhold vurderes etter byggt teknisk forskrift på befaringstidpunktet. Røykvarslere og håndholdt brannslukningsutstyr vurderes etter gjeldende forskrift om brannforebygging.*



## Helse, miljø og sikkerhet

**Beskrivelse**

Det er ikke utført radonmålinger og bygget er ikke utstyrt med radonhemmende tiltak. Det er usikker aktsomhetsgrad i området. Det er ikke alternativ rømningsvei fra loft i form av stige/tau. Ikke håndløper i trapp. Rekkverk på terrasse/balkong er under 1 meter som er dagens krav.

**Vurdering av avvik:**

- Det er avvik i rømningsveier.
- Det er ikke foretatt radonmålinger, og bygget er heller ikke utført med radonperre.
- Det mangler håndløper på vegg i det innvendige trappeløpet.
- Rekkverket på balkong eller terrasse er for lavt i forhold til dagens krav.

Det er ikke utført radonmålinger og bygget er ikke utstyrt med radonhemmende tiltak. Det er usikker aktsomhetsgrad i området. Det er ikke alternativ rømningsvei fra loft i form av stige/tau. Ikke håndløper i trapp. Rekkverk på terrasse/balkong er under 1 meter som er dagens krav.

**Konsekvens/tiltak**

- Det er ikke krav om utbedring av rekkverkshøyde opp til dagens forskriftskrav.
- Håndløper på innvendig trapp må monteres på vegg for å tilfredsstillere krav på byggetidspunktet.
- Det bør gjennomføres radonmålinger.

Det bør gjennomføres radonmålinger og eventuelt etableres radonhemmende tiltak dersom forhøyede verdier påvises, for å redusere risikoen for helseskadelige radonnivåer innendørs.

Alternativ rømningsvei fra loft, for eksempel i form av stige eller tau, bør etableres for å sikre forsvarlig evakuering ved brann eller annen nødsituasjon.

Håndløper bør monteres i trapp for å bedre sikkerheten og redusere risikoen for fallulykker.

Rekkverk på terrasse/balkong bør forhøyes til minimum 1 meter for å oppfylle dagens krav og redusere risikoen for fall.

# Arealer, byggetegninger og brannceller

Standard gjeldende fra 01.01.2024

Arealmålinger og arealoppsett er basert på Norsk standard 3940:2023 Areal- og volum-beregninger av bygninger. Arealet gjelder for tidspunktet da boligen ble målt

## Hva er måleverdig areal?

Arealet i rommet må ha minst 1,90 m fri høyde over gulvet og minst bredde på 0,60 m. Et loft med skråtak vil for eksempel bare få registrert målbart areal der høyden er minst 1,90 m og bredden minst 0,60 m. Rommet må ha en dør eller luke, og gangbart gulv.

## Hva er bruksareal?

**BRA = BRA-i + BRA-e + BRA-b**

Bruksarealet for bygningen er bruttoarealet minus arealet som opptas av yttervegger.



Carpport og/eller garasjeplass i felles garasjeanlegg er ikke måleverdig areal

Internt bruksareal (BRA-i)	Arealet innenfor boenheten(e)
Eksternt bruksareal (BRA-e)	Arealet av alle rom utenfor boenheten(e) og som tilhører denne, slik som for eksempel bod'er
Innglasset balkong mv (BRA-b)	Arealet av innglasset balkong, veranda eller altan når denne er tilknyttet boenheten(e)
Terrasse- og balkongareal (TBA)	Arealet av terrasser, åpne balkonger og åpen altan tilknyttet boenheten(e)
Gulvareal (GUA)	Er sum av BRA (bruksareal) og ALH (areal med lav takhøyde).  Areal med lav takhøyde (ALH) er ikke måleverdig areal, som skyldes skråtak og lav himlingshøyde.  GUA kan opplyses i markedsføring der det er aktuelt for den konkrete boligen og kun sammen med BRA-i, for eksempel der gulvflaten har en verdi og har funksjon ved møblering og bruk av rommene. Ikke innredet areal som kaldloft, måles og oppgis normalt ikke.

## Arealet kan ikke alltid fastsettes nøyaktig

Areal kan være komplisert eller umulig å måle opp nøyaktig fordi det er vanskelig å fastslå tykkelsen på innervegger, skjelheter i og utforming av bygningskonstruksjoner som karnapp, buer og vinkler som ikke er rette, åpne rom over flere etasjer og så videre.

Eiendommens markedsverdi kan ikke baseres på en matematisk beregning basert på antall kvadratmeter opplyst i rapporten. Opplysninger om areal kan altså ikke alene benyttes for å beregne eiendommens verdi.

## Den bygningsakkyndige kan avdekke eventuelle bruksendringer og avvik i branncelleinndeling

Den bygningsakkyndige ser på byggetegninger hvis de er tilgjengelige og dette er en del av oppdraget, og vurderer bruken av boligen opp mot tegningene. Hvis den bygningsakkyndige avdekker at en bolig ikke ser ut til å være delt opp i brannceller etter kravene i byggeteknisk forskrift på befaringstidspunktet, skal det opplyses om dette.

Reglene om bruksendring og brannceller kan være kompliserte. Søk videre faglige råd om rapporten ikke gir deg svar. Den bygningsakkyndige kan ikke vurdere og svare på alle spørsmål, og kan heller ikke vite om kommunen kan gi unntak for kravene som gjelder. [Vil du vite mer?](#)

## Om brannceller

En branncelle er hele eller avgrensede deler av en bygning hvor en brann fritt kan utvikle seg uten at den kan spre seg til andre bygninger eller andre deler av bygningen i løpet av en fastsatt tid.

## Om bruksendring

Bruksendring er å endre bruken av et rom fra en tillatt bruk til en annen. Dette kan kreve søknad og tillatelse, for eksempel hvis du endrer et rom fra bod til soverom eller arbeidsrom, eller hvis du endrer en bolig til to separate boliger.

Rom for varig opphold har krav til takhøyde, romstørrelse, rømningsvei og lysforhold som må være oppfylt. Du kan søke kommunen om unntak for kravene, men kan ikke regne med å få unntak for krav som går på helse og sikkerhet, for eksempel krav til rømningsvei.

Bruksendring som krever godkjenning, og som ikke er søkt bruksendret, er ulovlig. Kommunen kan etter plan- og bygningsloven kapittel 32 forfølge overtredelser. Kommunen kan pålegge deg å avslutte den ulovlige bruken, eventuelt å rette eller tilbakeføre rommet til godkjent bruk.

# Arealer

## Tomannsbolig

Etasje	Bruksareal BRA m <sup>2</sup>			SUM	Terrasse- og balkongareal (TBA)
	Internt bruksareal (BRA-i)	Eksternt bruksareal (BRA-e)	Innglasset balkong (BRA-b)		
Loft	18			18	
1. Etasje	63			63	43
Underetasje	57	6		63	
<b>SUM</b>	<b>138</b>	<b>6</b>			<b>43</b>
<b>SUM BRA</b>	<b>144</b>				

## Romfordeling

Etasje	Internt bruksareal (BRA-i)	Eksternt bruksareal (BRA-e)	Innglasset balkong (BRA-b)
Loft	Loftstue m/trapp, soverom		
1. Etasje	Kjøkken, stue		
Underetasje	Hall m/trapp, bad, vaskerom, soverom, soverom 2, soverom 3	Bod	

### Kommentar

Det er bruken av rommet ved befaring som avgjør definisjonen på rommet. Dette betyr at rommet kan være i strid med byggetekniske forskrifter og også mangle godkjenning fra kommunen for den aktuelle bruk, uten at dette vil få noe betydning for takstmannens avgjørelse. Arealberegningen tar ikke hensyn til lovlighet og/eller krav i forskrifter, men regnes ut slik takstmannen registrerer bruken på befaringdagen.

## Lovlighet

### Byggetegninger

Det foreligger godkjente og byggemeldte tegninger, men det er avvik fra disse.

*Kommentar:* Det foreligger tegninger. Det er for øvrig avvik da loftet ikke er inntegnet. Dette arbeidet ble utført i nyere tid. Det foreligger ferdigattest på loftsarbeider.

### Nyere håndverkstjenester

Er det ifølge eier utført håndverkstjenester på boligen siste 5 år?

Ja  Nei

*Kommentar:* Eier er selv elektriker og har utført diverse småjobber. Se egenerklæring for utfyllende informasjon.

## Befarings - og eiendomsopplysninger

### Befaring

Dato	Til stede	Rolle
19.5.2026	Tom Erik Tørring	Takstingeniør
	John Martin Bastholm	Kunde

### Matrikkeldata

Kommune	gnr.	bnr.	fnr.	snr.	Areal	Kilde	Eieforhold
1149 KARMØY	147	541		1	0 m <sup>2</sup>	IKKE OPPGITT (Ambita)	Ikke relevant

**Adresse**  
Moksheimåsen 157B

**Hjemmelshaver**  
Bastholm John Martin

### Eiendomsopplysninger

#### Beliggenhet

Boligen ligger fint plassert i etablert, rolig og barnevennlig område. Det er fra boligen kort avstand til skole, barnehage og butikk.

#### Adkomstvei

Eiendommen har adkomst via offentlig vei eller gate.

#### Tilknytning vann

Eiendommen er tilknyttet offentlig vannforsyning via private stikkledninger.

#### Tilknytning avløp

Eiendommen er tilknyttet offentlig avløpsnett via private stikkledninger.

#### Regulering

Eiendommen ligger i et område regulert til boligbebyggelse.

#### Om tomten

Opparbeidet. Gruslagt gårdsrom.

## Kilder og vedlegg

### Dokumenter

Beskrivelse	Dato	Kommentar	Status	Sider	Vedlagt
Kommunalinformasjon	19.05.2026		Gjennomgått		Nei
Egenerklæringsskjema	19.05.2026		Gjennomgått		Nei

# Revisjoner

Versjon	Ny versjon	Kommentar
1	21.05.2026	

For gyldighet på rapporten se forside

# Tilstandsrapportens avgrensninger

## Forutsetninger

### Struktur og referansenivå

Rapporten beskriver avvik, det vil si en tilstand som er dårligere enn referansenivået. Positive sider ved boligen, ut over det som kommer frem av tilstandsgradene, blir normalt ikke fremhevet.

Rapporten baserer seg på krav i forskrift til avhendingslova (tryggere bolighandel). For valg av tilstandsgrad blir NS 3600:2018 (teknisk tilstandsanalyse ved omsetning av bolig) lagt til grunn.

Bygningssakkyndig er ikke ansvarlig for tilbakeholdt eller uriktig informasjon, som har betydning for tilstandsvurderingen.

### Presiseringer

Anslag på utbedringskostnader er sjablongmessig, og må ikke forveksles med en konkret vurdering eller tilbud fra entreprenør eller håndverker. Anslaget vil også avhenge av personlige preferanser og markedspris på materialer og tjenesteyter.

Tilstandsrapporten gjelder hovedbygget og tilleggsbygninger som den bygningssakkyndige anser at har nær tilknytning til funksjon som bolig.

Avvik er vurdert mot regler som gjaldt da boligen ble oppført, med mindre annet er spesifisert i forskrift til avhendingslova, eller gjeldende versjon av NS 3600.

Hulltaking ved våtrom, i rom under terreng eller andre bygningsdeler, krever eiers samtykke.

Befaring begrenses til visuelle observasjoner av tilgjengelige flater. Den bygningssakkyndige gjør ikke fysiske inngrep for å avdekke avvik, utover det som er beskrevet i forskrift til avhendingslova. Rapporten gir ingen garanti for at det ikke finnes skjulte feil eller mangler.

Flater som er skjult av snø eller på annen måte utilgjengelig, blir ikke kontrollert. Det blir ikke utført funksjonsprøving av bygningsdeler, med mindre dette kommer frem av forskrift til avhendingslova. Hvis det ikke er sikkerhetsmessig forsvarlig, vil ikke bygningssakkyndig undersøke taket fra utsiden.

Boligens tilbehør, hvite- og brunevarer og annet inventar, blir ikke vurdert. Dette gjelder også integrert tilbehør.

Stikkprøvetakninger er tilfeldig utvalgt, og kan innebære kontroll under overflaten med et spisst redskap eller lignende.

### Uttrykk og definisjoner

Referansenivå: Kravet til bygningsdelen eller rommet på søknadstidspunktet.

Tilstand: Byggverkets eller bygningsdelens tekniske, funksjonelle eller estetiske status på et gitt tidspunkt.

Symptom: Forhold som gir indikasjon på hvilken tilstand et byggverk eller en bygningsdel befinner seg i. Benyttes ved beskrivelse av avvik og alder.

Skadegjører: I hovedsak råte, sopp og skadedyr.

Fuktsøk: Overflatesøk med egnet søkeutstyr som fuktindikator eller visuelle observasjoner.

Fuktmåling: Måling av fuktinnhold i materiale eller i bakenforliggende konstruksjon ved bruk av egnet måleutstyr, blant annet hammerelektrode

og pigger.

Hulltaking: Boring av hull for inspeksjon og fuktmåling i risikoutsatte konstruksjoner.

Normal slitasjegrad: Forventet slitasje av materiale i overflaten, basert på enkle, visuelle observasjoner. Kan vurderes sammen med bygningsdelens alder.

### Areal

Areal fastsettes etter forskrift til avhendingslova og gjeldende versjon av NS 3940 (areal- og volumberegninger av bygninger).

Et rom kan være i strid med teknisk forskrift og mangle godkjenning hos kommunen for den aktuelle bruken, uten at dette får betydning for om arealet måles og oppgis i tilstandsrapporten. Når arealet måles tas det ikke hensyn til om arealet er lovlig oppført eller om bruken er lovlig, bruksendringer, lysforhold eller andre sikkerhetsmangler.

Rom som ligger utenfor boenheten, som eier har påvist eller opplyst at tilhører boenheten, er oppmålt og inkludert i BRA-e. Det er ikke fremvist dokumentasjon på at rommet tilhører boenheten, med mindre dette er angitt særskilt. Rom utenfor boenheten kan omdisponeres av borettslaget/sameiet, og dette kan påvirke boligens BRA-e.

Opplysninger om areal kan ikke alene benyttes for beregning av markedsverdi.

### Personvern

Tilstandsrapporten er utarbeidet som en del av Fremtind Forsikring AS sitt takstkonsept. Fremtind Forsikring AS, iVerdi AS, takstforetaket og andre relevante interessenter benytter personopplysninger fra tilstandsrapporten for analyse- og statistikkformål, utvikling og drift av produkter og tjenester i takstbransjen og boligomsetningen. Fremtind Forsikring AS, iVerdi AS og takstforetaket, følger til enhver tid gjeldende personvernlovgivning.



# Selgers egenerklæring

Egenerklæringen er boligselgers egen beskrivelse av tilstanden til boligen. Her kan du finne viktige opplysninger som du som kjøper bør vite om før du bestemmer deg for et eventuelt kjøp. Har du spørsmål til egenerklæringen kan du snakke med megleren som står for salget.

---

## Selgere

John Martin Bastholm

---

## Boligen

- ◆ Boligen ble kjøpt 2017
- ◆ Selger har bodd i boligen de 12 siste månedene
- ◆ Boligselger har kjøpt boligselgerforsikring

Moksheimåsen 157B

5545 Vormedal

1149-147/541/0/1



## Våtrom, tak og fasade

1. Vet du om det er, eller har vært, feil eller skader på bad/våtrom?

♦ **Nei, ikke som jeg kjenner til**

---

2. Vet du om det er gjort arbeid på bad eller våtrom, enten av deg eller tidligere eiere?

♦ **Ja**

**Ufaglært arbeid:**

1. **Hvilket år ble jobben fullført?:** 2023

**Beskrivelse av arbeidet:** Fjernet badekar og satte inn dusjvegger.

Vet du om tettesjikt, membran eller sluk ble fornyet eller oppgradert?

♦ **Nei, ikke som jeg kjenner til**

---

3. Vet du om det finnes dokumentasjon på hvordan bad/våtrom er bygget opp?

♦ **Nei, ikke som jeg kjenner til**

---

4. Vet du om det er, eller har vært, vannlekkasje eller andre typer feil eller skader på tak, yttervegg, vinduer, dører, garasje, tilleggsbygninger eller lignende?

♦ **Nei, ikke som jeg kjenner til**

---

5. Vet du om det er utført arbeid på tak, yttervegg, vindu, dører eller annen fasade, enten av deg eller tidligere eiere?

♦ **Nei, ikke som jeg kjenner til**

---

6. Vet du om det er, eller har vært, feil eller skader på vinduene, som for eksempel kondens, fuktskader eller vanninntrengning? Eller er noen av vinduene i boligen punktert?

♦ **Nei, ikke som jeg kjenner til**

---

7. Vet du om det er utført arbeid på garasje eller øvrige tilleggsbygninger, av enten deg eller tidligere eiere?

♦ **Ja**

**Ufaglært arbeid:**

1.  
**Hvilket år ble jobben fullført?:** 2018

**Beskrivelse av arbeidet:** Påbygd eksisterende terrasse, bygget en liten hagestue på terrassen. Vedskjul bygget på plenen

8. Vet du om det er, eller har vært, skjevheter eller setningsskader i boligen, støttemur, terrasse eller lignende?

♦ **Nei, ikke som jeg kjenner til**

---

## Drenering, fukt og lekkasje

9. Vet du om det er, eller har vært, feil eller skader med dreneringen?



♦ **Nei, ikke som jeg kjenner til**

---

10. Vet du om det er, eller har vært, fukt, råte eller vanninntrengning i underetasje, kjeller eller krypkjeller?

♦ **Nei, ikke som jeg kjenner til**

---

11. Vet du om det er gjort arbeid med drenering, enten av deg eller tidligere eiere?

♦ **Nei, ikke som jeg kjenner til**

---

12. Vet du om det er, eller har vært, fukt, sopp eller råteskader i boligen/sameiet/borettslaget?

♦ **Nei, ikke som jeg kjenner til**

---

13. Vet du om det er, eller har vært, skadedyr eller sjenerende insekter på eiendommen eller i boligen?

♦ **Nei, ikke som jeg kjenner til**

---

## Tekniske installasjoner

14. Vet du om det er, eller har vært, feil på vann- eller avløpsanlegg?

♦ **Nei, ikke som jeg kjenner til**

---

15. Vet du om det er gjort arbeid på vann og avløp, enten av deg eller tidligere eiere?

♦ **Nei, ikke som jeg kjenner til**

---

16. Vet du om eiendommen har privat vannforsyning, vannbrønn, septiktank, pumpekum, avløpskvern eller lignende?

♦ **Nei, ikke som jeg kjenner til**

---

17. Vet du om det er, eller har vært, feil eller skader knyttet til sentralfyr, radiator, ventilasjon, varmepumpe, kjøkkenvifte, baderomsvifte eller andre installasjoner?

♦ **Nei, ikke som jeg kjenner til**

---

18. Vet du om det er gjort arbeid på sentralfyr, radiator, ventilasjon, varmepumpe eller andre installasjoner, enten av deg eller tidligere eiere?

♦ **Ja**

### Faglært arbeid:

1. **Hvilket år ble jobben fullført?:** 2023

**Firmanavn:** Jakobsen Energi service

**Beskrivelse av arbeidet:** Varmepumpe  
montert

---

19. Vet du om det er, eller har vært, feil eller skader knyttet til ildsted eller pipe?

♦ **Nei, ikke som jeg kjenner til**

---

20. Vet du om det er gjort arbeid på ildsted eller pipe, enten av deg eller tidligere eiere?

♦ **Nei, ikke som jeg kjenner til**

---

21. Vet du om det finnes oljetank på eiendommen?

♦ **Nei, ikke som jeg kjenner til**



---

22. Vet du om det er, eller har vært, feil eller skader på det elektriske anlegget?

♦ **Nei, ikke som jeg kjenner til**

---

23. Vet du om det er gjort arbeid på det elektriske anlegget, enten av deg eller tidligere eiere?

♦ **Ja**

**Faglært arbeid:**

1. **Hvilket år ble jobben fullført?:** 2023

**Firmanavn:** Huseier er elektriker

**Beskrivelse av arbeidet:** Har montert stikk i hagestue, utelys på terrassen og stikk på utvendig bod.

---

## Eiendommen og omgivelsene

24. Vet du om bruken av eiendommen eller området rundt kan endres av foreslåtte eller vedtatte reguleringsplaner, nabovarsel, offentlige vedtak eller lignende?

♦ **Nei, ikke som jeg kjenner til**

---

25. Vet du om det finnes kommunale pålegg, heftelser eller krav knyttet til eiendommen eller boligen?

♦ **Nei, ikke som jeg kjenner til**

---

26. Vet du om boligen eller eiendommen har blitt endret eller bygget ut etter opprinnelig byggeår, enten av deg eller tidligere eiere?

♦ **Nei, ikke som jeg kjenner til**

---

27. Vet du om kjelleren eller loftet er innredet etter opprinnelig byggeår, enten av deg eller tidligere eiere?

♦ **Ja**

Loftet er innredet med to rom. Førrige huseier sier at jobben ble utført av Saga bygg

Er tiltaket godkjent av kommunen?

♦ **Nei, ikke som jeg kjenner til**

---

28. Vet du om det mangler midlertidige brukstillatelser eller ferdigattester fra kommunen?

♦ **Nei, ikke som jeg kjenner til**

---

29. Vet du om det har vært flom, ras, skred eller lignende på eiendommen, eller om den ligger i et fareområde?

♦ **Nei, ikke som jeg kjenner til**

---

30. Har eiendommen utleiedel, for eksempel en leilighet, hybel eller lignende?

♦ **Nei, ikke som jeg kjenner til**

---

31. Består boligen av flere, selvstendige boenheter?

♦ **Nei, ikke som jeg kjenner til**

---

32. Vet du om det er gjort radonmåling på eiendommen, enten av deg eller tidligere eiere?

♦ **Nei, ikke som jeg kjenner til**

---



33. Vet du om det finnes skaderapporter, tilstandsvurderinger, boligsalgsrapporter eller om det er utført målinger for boligen?

♦ **Ja**

Det fulgte med en rapport fra takstmann når vi kjøpte huset i 2017.

---

34. Vet du om noe i nabolaget som kan være plagsomt eller ubehagelig for kjøperen?

♦ **Nei, ikke som jeg kjenner til**

---

35. Vet du om du selv eller sameiet/borettslaget/laget/selskapet er innblandet i uenigheter eller konflikter rundt eiendommen?

♦ **Nei, ikke som jeg kjenner til**

---

36. Vet du om det finnes planer, vedtak eller forslag som kan føre til økte utgifter, som festeavgift, fellesutgifter, fellesgjeld eller kommunale avgifter?

♦ **Nei, ikke som jeg kjenner til**

---

## Generelt

37. Har boligen garasje eller øvrige tilleggsbygninger?

♦ **Nei, ikke som jeg kjenner til**

---

38. Vet du om det er gjort arbeid på eiendommen som ikke er nevnt i de andre spørsmålene?

♦ **Nei, ikke som jeg kjenner til**

---

39. Vet du om det er, eller har vært, feil på tilbehør som følger med eiendommen?

♦ **Nei, ikke som jeg kjenner til**

---

40. Er det bestilt Norgespris på strøm?

Ja. Norgespris er en statlig ordning som gir husholdninger tilbud om strøm til fast pris på 50 øre pr. kilowattime (prisen gjelder frem til 31. Desember 2026). Ordningen gjelder både boliger og fritidsboliger. Når en bolig med Norgespris bytter eier, vil ny eier fortsatt være bundet til Norgespris ut bindingstiden. Les mer på Regjeringens nettsider.

---

41. Har du andre opplysninger om boligen eller eiendommen, utover det du har svart?

♦ **Nei, ikke som jeg kjenner til**

---



## Bolig selges med boligselgerforsikring

Selger har kjøpt Fremtind boligselgerforsikring.

Boligselgerforsikringen dekker mangler som selger er ansvarlig for etter avhendingsloven, med de unntakene som følger av forsikringsvilkårene.

Hvis du oppdager noe du mener kan være en mangel, må du reklamere til Fremtind innen to måneder etter at du oppdaget, eller burde oppdaget, forholdet. Dette gjør du på fremtind.no.

Husk at du som kjøper ikke må begynne å utbedre forholdet før du har fått svar på reklamasjonen. Da kan du som kjøper miste retten til å reklamere over forholdet. Du har likevel en plikt til å begrense en eventuell skade - for eksempel ved å tørke opp vannsøl etter en vannlekkasje og sørge for at lekkasjen stopper.



Adresse

**Moksheimåsen 157B, 5545 VORMEDAL**

Dato for energimerking

**07.05.2026**

Merkenummer

**Energiattest-2026-292266**

Bygningskategori

**Småhus**

Bygningsnummer

**23915952**

Gårdsnummer

**147**

Bruksnummer

**541**

Seksjonsnummer

**1**

Bruksenhetsnummer

**H0101**

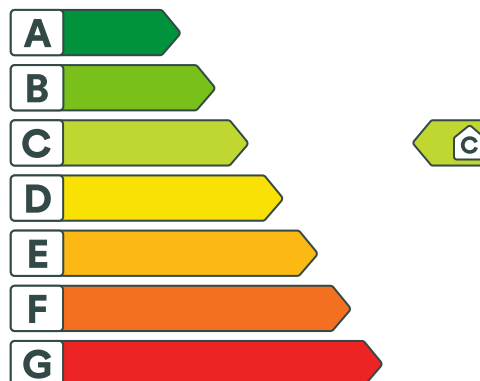

## Energikarakteren

Energikarakteren angir hvor energieffektiv boligen er, inkludert oppvarmingsanlegget. Energikarakteren er beregnet ut fra den typiske energibruken for boligtypen. Beregningene er gjort ut fra normal bruk ved et gjennomsnittlig klima. Det er boligens energimessige standard og ikke bruken som bestemmer energikarakteren. Boligdata i denne attesten er beregnet ut fra opplysninger som er gitt av boligeier. Der opplysninger ikke er oppgitt, brukes typiske standardverdier for den aktuelle bygningstypen.



## Boliginformasjon

Byggeår

**1998**

Bygningstype

**Tomannsbolig vertikal delt**

Bruksareal

**146,0 m<sup>2</sup>**

Oppvarmet bruksareal

**146,0 m<sup>2</sup>**

Oppvarmet etasje

**3**

Bygningsmateriale

**Tre**

Oppvarming

**Elektrisitet, Varmepumpe, Ved**

Ventilasjon

**Balansert ventilasjon**



## Energi

Beregnet vektet levert energi i normert klima er et nøkkeltall for å vurdere en bygnings energieffektivitet, der ulike energibærere (strøm, fjernvarme, varmepumpe) vektet ulikt.

### Beregnet vektet levert energi i normert klima

Pr. KVM pr. år

**126,82 kWh/m<sup>2</sup>**

### Beregnet levert energi i lokalt klima

Pr. KVM pr. år

**116,53 kWh/m<sup>2</sup>**

Totalt levert pr. år

**17 739 kWh**



## Moksheimåsen 157B, 5545 VORMEDAL



### Detaljering

Bygningsform <b>Nei</b>	Vegger <b>Nei</b>
Vindu <b>Nei</b>	Gulv <b>Nei</b>
Takkonstruksjon <b>Nei</b>	Ytterdører <b>Nei</b>
Energibruk <b>Nei</b>	Lekkasjetall <b>Nei</b>
Solceller <b>Nei</b>	



## Moksheimåsen 157B, 5545 VORMEDAL



### Tiltak

#### Tiltak utendørs

##### Tiltak 1: Montere urbryter på motorvarmer

Det monteres urbryter (koblingsur) på motorvarmeren slik at den ikke står på mer enn nødvendig.

##### Tiltak 2: Skifte til sparepærer på utebelysning

Sparepærer på 5, 7, 11, 15, og 20 W tilsvarer glødelamper på henholdsvis 25, 40, 60, 75 og 100 W. Sparepærer gir like mye lys som vanlige glødelamper, men bruker bare rundt 20% av energien. De varer dessuten lenger, 8.000-15.000 timer mot 1.000 - 2.500 timer for glødelamper.

##### Tiltak 3: Montere automatikk på utebelysning

Det kan monteres fotocelle på utebelysningen slik at det automatisk går av/på etter dagslyset/mørket. Eller det kan monteres bevegelsessensor slik at lyset kun går på ved bevegelse og slås av automatisk etter forhåndsinnstilt tid.

##### Tiltak 4: Termostat- og nedbørsstyring av snøsmelteanlegg

Snøsmelteanlegget er kun manuelt styrt, eller styres kun etter lufttemperatur. Det installeres automatikk slik at snøsmelteanlegget både er temperatur- og nedbørsstyrt. Det kan være i form av en temperatur- og snøføler i bakken, med temperatur - og fuktføler i luften. Snøsmelteanlegget aktiveres kun ved behov dvs. når det registreres nedbør og kulde samtidig.

#### Brukertiltak

##### Tiltak 5: Redusér innetemperaturen

Ha en moderat innetemperatur, for hver grad temperatursenkning reduseres oppvarmingsbehovet med 5 %. Mennesker er også varmekilder; jo flere gjester – desto større grunn til å dempe varmen. Ha lavere temperatur i rom som brukes sjelden eller bare deler av døgnet. Monter tetningslister rundt trekkfulle vinduer og dører (kan sjekkes ved bruk av myggspiral/røyk eller stearinlys). Sett ikke møbler foran varmeovner, det hindrer varmen i å sirkulere. Trekk for gardiner og persiener om kvelden, det reduserer varmetap gjennom vinduene.

##### Tiltak 6: Vask med fulle maskiner

Fyll opp vaske- og oppvaskmaskinen før bruk. De fleste maskiner bruker like mye energi enten de er fulle eller ikke.

##### Tiltak 7: Luft kort og effektivt

Ikke la vinduer stå på gløtt over lengre tid. Luft heller kort og effektivt, da får du raskt skifta lufta i rommet og du unngår nedkjøling av gulv, tak og vegger.

##### Tiltak 8: Fyr riktig med ved

Bruk tørr ved, god trekk, og legg ikke i for mye av gangen. Fyring i åpen peis er mest for kosens skyld. Hold spjeldet lukket når ovnen/peisen ikke er i bruk.

### Tiltak 9: Velg hvitevarer med lavt forbruk

Når du skal kjøpe nye hvitevarer så velg et produkt med lavt strømforbruk. Produktene deles inn i energiklasser fra A til G, hvor A er det minst energikrevende. Mange produsenter tilbyr nå varer som går ekstra langt i å være energieffektive. A+ og det enda bedre A++ er merkinger som har kommet for å skille de gode fra de ekstra gode produktene.

### Tiltak 10: Spar strøm på kjøkkenet

Ikke la vannet renne når du vasker opp eller skyller. Bruk kjeler med plan bunn som passer til platen, bruk lokk, kok ikke opp mer vann enn nødvendig og slå ned varmen når det har begynt å koke. Slå av kjøkkenventilatoren når det ikke lenger er behov. Bruk av microbølgeovn til mindre mengder mat er langt mer energisparende enn komfyren. Tin frossenmat i kjøleskapet. Kjøøl - og frys skal avrimes ved behov for å hindre unødvendig energibruk og for høy temperatur inne i skapet / boksen (nye kjølekap har ofte automatisk avriming). Fjern støv på kjøleribber og kompressor på baksiden. Slå av kaffetraker når kaffen er ferdig traktet og bruk termos. Oppvaskmaskinen har innebygde varmelementer for oppvarming av vann og skal kobles til kaldvannet, kobles den til varmtvannet øker energibruken med 20 - 40 % samtidig som enkelte vaske - og skylleprosesser foregår i feil temperatur.

### Tiltak 11: Følg med på energibruken i boligen

Gjør det til en vane å følge med energiforbruket. Les av måleren månedlig eller oftere for å være bevisst energibruken. Ca halvparten av boligens energibruk går til oppvarming.

### Tiltak 12: Slå av lyset og bruk sparepærer

Slå av lys i rom som ikke er i bruk. Utnytt dagslyset. Bruk sparepærer, spesielt til utelys og rom som er kalde eller bare delvis oppvarmet.

### Tiltak 13: Bruk varmtvann fornuftig

Bytt til sparedusj hvis du ikke har. For å finne ut om du bør bytte til sparedusj eller allerede har sparedusj kan du ta tiden på fylling av ei vaskebøtte; nye sparedusjer har et forbruk på kun 9 liter per minutt. Ta dusj i stedet for karbad. Skift pakning på dryppende kraner. Dersom varmtvannsberederen har nok kapasitet kan temperaturen i berederen reduseres til 70gr.

### Tiltak 14: Tiltak utendørs

Monter urbryter (koblingsur) på motorvarmeren slik at den ikke står på mer enn nødvendig. Skift til sparepærer. Sparepærer på 5, 7, 11, 15, og 20 W tilsvarer glødelamper på henholdsvis 25, 40, 60, 75 og 100 W, og de varer dessuten lenger, 8.000-15.000 timer mot 1.000-2.500 timer for glødelamper. Det kan monteres fotocelle på utebelysningen slik at det automatisk går av/på etter dagslyset/mørket. Eller det kan monteres bevegelsessensor slik at lyset kun går på ved bevegelse og slås av automatisk etter forhåndsinnstilt tid. For snøsmelteanlegg som kun er manuelt styrt av/på eller ift. lufttemperatur kan det installeres automatikk slik at snøsmelteanlegget både er temperatur- og nedbørsstyrt dvs. når det registreres nedbør og kulde samtidig.

### Tiltak 15: Slå el.apparater helt av

Elektriske apparater som har stand-by modus trekker strøm selv når de ikke er i bruk, og må derfor slås helt av.

## Bygningsmessige tiltak

### Tiltak 16: Montering tetningslister

Luftlekkasjer mellom karm og ramme på vinduer og mellom karm og dørbånd kan reduseres ved montering av tetningslister. Lister i silikon- eller EPDM-gummi gir beste resultat.

## Tiltak på elektriske anlegg

### Tiltak 17: Temperatur- og tidsstyring av panelovner

Evt. eldre elektriske varmeovner uten termostat skiftes ut med nye termostatregulerte ovner med tidsstyring, eller det ettermonteres termostat / spareplugg på eksisterende ovn. Dersom mange ovner skiftes ut bør det vurderes et system hvor temperatur og tidsinnstillinger i ulike rom i boligen styres fra en sentral enhet.

## Tiltak 18: Tidsstyring av elektrisk gulvvarme / takvarme

For gulvvarme eller takvarme med styringsenhet m/termostat kan det vurderes utskiftning til ny styringsenhet med kombinert termostat- og tidsstyring. Dersom mange slike styringsenheter og/eller panelovner skiftes ut bør det vurderes et system hvor temperatur og tidsinnstillinger i ulike rom i boligen styres fra en sentral enhet. Merk at flere vanlige typer termostater også har mulighet for tidsstyring i form av aktivering av programfunksjonsknapp bak deksel, se medfølgende bruksanvisning.



### Om grunnlaget for energimerket

Enova er ansvarlig for energimerkeordningen. Energimerket beregnes på grunnlag av oppgitte opplysninger om boligen. For informasjon som ikke er oppgitt, brukes typiske standardverdier for den aktuelle bygningstypen fra tidsperioden den ble bygd i. Beregningsmetodene for energikarakteren baserer seg på NS 3031.

<https://www.enova.no/energimerking>



### Spørsmål om energiattesten

Spørsmål om energiattesten, energimerkeordningen eller gjennomføring av energieffektivisering og tilskuddsordninger kan rettes til Enova Svarer.

For ytterligere råd og veiledning om effektiv energibruk se våre nettsider.

<https://www.enova.no>



# Karmøy kommune

Adresse: Statsråd Vinjes gate 25, 4250 KOPERVIK

Telefon: 52 85 75 00

Utskriftsdato: 05.05.2026

## Planopplysninger

EM §6-7 Oppdragstakerens undersøkelses- og opplysningsplikt

Kilde: Karmøy kommune

Kommunenr.	1149	Gårdsnr.	147	Bruksnr.	541	Festenr.		Seksjonsnr.	1
Adresse	Moksheimåsen 157B, 5545 VORMEDAL								

Opplysningene omfatter gjeldende planer og pågående planarbeid for eiendommen. Nærmere opplysninger om den enkelte plan med dokumenter, mindre endringer, etc finnes på internett, se lenker under. Oppgitte delarealer viser planinformasjon på eiendommen.

Det tas forbehold om riktigheten eller fullstendigheten av opplysningene i dette dokumentet. Det kan ikke rettes krav som følge av at disse opplysningene benyttes som grunnlag for beslutninger.

### Plantyper med treff

- Kommuneplaner
- Reguleringsplaner
- Kommuneplaner under arbeid

### Plantyper uten treff

- Kommunedelplaner
- Reguleringsplaner under bakken
- Reguleringsplaner under arbeid
- Reguleringsplaner under arbeid i nærheten
- Bebyggelsesplaner over bakken
- Midlertidige forbud
- Kommunedelplaner under arbeid
- Reguleringsplaner over bakken
- Reguleringsplaner bunn
- Bebyggelsesplaner
- Bebyggelsesplaner under bakken

## Kommuneplaner

Besøk kommunens hjemmeside for mer informasjon.

<b>Id</b>	670
<b>Navn</b>	Kommuneplan 2014-2023
<b>Platype</b>	Kommuneplanens arealdel
<b>Status</b>	Endelig vedtatt arealplan
<b>Ikrafttredelse</b>	16.06.2015
<b>Bestemmelser</b>	- <a href="https://www.arealplaner.no/1149/dokumenter/5046/670_korr_bestemmelser.pdf">https://www.arealplaner.no/1149/dokumenter/5046/670_korr_bestemmelser.pdf</a>
<b>Delarealer</b>	<b>Delareal</b> 662 m <sup>2</sup> <b>Arealbruk</b> Boligbebyggelse,Nåværende

## Kommuneplaner under arbeid

Besøk kommunens hjemmeside for mer informasjon.

<b>Id</b>	672
<b>Navn</b>	Kommuneplanens arealdel 2022 - 2031

---

<b>Status</b>	Planlegging igangsatt
---------------	-----------------------

---

<b>Plantype</b>	Kommuneplanens arealdel
-----------------	-------------------------

## Reguleringsplaner

Besøk kommunens hjemmeside for mer informasjon.

---

<b>Id</b>	549
-----------	-----

---

<b>Navn</b>	Moksheim, del av gnr. 147/3
-------------	-----------------------------

---

<b>Plantype</b>	Eldre reguleringsplan
-----------------	-----------------------

---

<b>Status</b>	Endelig vedtatt arealplan
---------------	---------------------------

---

<b>Ikrafttredelse</b>	13.12.1994
-----------------------	------------

---

<b>Bestemmelser</b>	- <a href="https://www.arealplaner.no/1149/dokumenter/1614/PLANBESTEMMELSER.pdf">https://www.arealplaner.no/1149/dokumenter/1614/PLANBESTEMMELSER.pdf</a>
---------------------	---

---

<b>Delarealer</b>	<b>Delareal</b>	662 m <sup>2</sup>
	<b>Formål</b>	Boliger



# Karmøy kommune

**Adresse:** Statsråd Vinjes gate 25, 4250 KOPERVIK

**Telefon:** 52 85 75 00

Utskriftsdato: 05.05.2026

## Vann og avløp med informasjon om vannmåler

EM §6-7 Oppdragstakerens undersøkelses- og opplysningsplikt

Kilde: Karmøy kommune

<b>Kommunenr.</b>	1149	<b>Gårdsnr.</b>	147	<b>Bruksnr.</b>	541	<b>Festenr.</b>		<b>Seksjonsnr.</b>	1
<b>Adresse</b>	Moksheimåsen 157B, 5545 VORMEDAL								

### Informasjon om vann/avløp registrert på eiendommen

Målnummer	Stand	Dato	Avlesningstype
Ingen treff på vannmålere.			

<b>Offentlig vann</b>	Ja
<b>Offentlig avløp</b>	Ja
<b>Privat septikanlegg</b>	Nei

For seksjonerte eiendommer kan det mangle vannmålerinfo og andre opplysninger tilknyttet vann/avløp, da disse opplysningene er knyttet til en fellesavtale for sameiet.

#### FORBEHOLD VED UTLEVERING AV INFORMASJON I FORBINDELSE MED EIENDOMSFORESPØRSLER:

Det tas forbehold om riktigheten eller fullstendigheten av opplysningene i dette dokumentet. Det kan ikke rettes krav som følge av at disse opplysningene benyttes som grunnlag for beslutninger.



# Karmøy kommune

**Adresse:** Statsråd Vinjes gate 25, 4250 KOPERVIK

**Telefon:** 52 85 75 00

Utskriftsdato: 05.05.2026

## Opplysninger om eiendomsskatt

EM §6-7

Oppdragstakerens undersøkelses- og opplysningsplikt

Kilde: Karmøy kommune

<b>Kommunenr.</b>	1149	<b>Gårdsnr.</b>	147	<b>Bruksnr.</b>	541	<b>Festenr.</b>		<b>Seksjonsnr.</b>	1
<b>Adresse</b>	Moksheimåsen 157B, 5545 VORMEDAL								

### Eiendomsskatt registrert på eiendommen

Taksten gjelder for det kalenderåret den er vedtatt.

Viser kun eiendomsskatt som faktureres seksjonseier. Andre avgifter kan bli sendt til sameiet.

<b>Takst</b>	3 465 000,00 kr
<b>Skatt</b>	5 111,00 kr
<b>Bunnfradrag</b>	600 000,00 kr
<b>Antall boenheter</b>	1
<b>Dato vedtatt</b>	15.01.2026
<b>Eiendomsstype</b>	Formuesgrunnlag Bolig
<b>Promillesats</b>	2.8 ‰
<b>Fritak</b>	Ingen

#### FORBEHOLD VED UTLIVERING AV INFORMASJON I FORBINDELSE MED EIENDOMSFORESPØRSLER:

Det tas forbehold om riktigheten eller fullstendigheten av opplysningene i dette dokumentet. Det kan ikke rettes krav som følge av at disse opplysningene benyttes som grunnlag for beslutninger.



# Karmøy kommune

**Adresse:** Statsråd Vinjes gate 25, 4250 KOPERVIK

**Telefon:** 52 85 75 00

## Kommunale gebyrer 2026

EM §6-7

Oppdragstakerens undersøkelses- og opplysningsplikt

Kilde: Karmøy kommune

<b>Kommunenr.</b>	1149	<b>Gårdsnr.</b>	147	<b>Bruksnr.</b>	541	<b>Festenr.</b>		<b>Seksjonsnr.</b>	1
<b>Adresse</b>	Moksheimåsen 157B, 5545 VORMEDAL								

### Kommunale gebyrer fakturert på eiendommen i 2025

Kommunale gebyrer er en kombinasjon av forskudd, abonnement og enkeltgebyrer fakturert etter levert tjeneste. Vi kjenner ikke samlet gebyr for en eiendom for et år før året er omme. Denne rapporten sammenstiller dette for fjoråret, med summer fordelt per fagområde. Tjenestene vil normalt ha en prisøkning hvert år, samt at forbruk på ulike tjenester kan variere fra år til år.

Gebyr	Fakturert beløp i 2025
Avløp	7 455,40 kr
Eiendomsskatt	3 650,00 kr
Feiing	616,00 kr
Renovasjon	4 182,50 kr
Vann	3 452,82 kr

#### FORBEHOLD VED UTLEVERING AV INFORMASJON I FORBINDELSE MED EIENDOMSFORSØRSLER:

Det tas forbehold om riktigheten eller fullstendigheten av opplysningene i dette dokumentet. Det kan ikke rettes krav som følge av at disse opplysningene benyttes som grunnlag for beslutninger.

<b>Eiendom</b>	1149 147/541		
<b>Utskriftsdato</b>	05.05.2026	<b>Antall datasett</b>	4

Det tas forbehold om riktigheten eller fullstendigheten av opplysningene i dette dokumentet. Det kan ikke rettes krav som følge av at disse opplysningene benyttes som grunnlag for beslutninger.

## 0 Berørte datasett

Ingen datasett

## 4 Sjekkede, ikke berørte datasett

- Kulturminner - Kulturmiljøer
- Kulturminner - SEFRAK
- Kulturminner - Lokalteter, Enkeltminner og Sikringssoner
- Kulturminner - Fredete bygninger



Karmøy kommune

# Grunnkart

Eiendom: 147/541/0/1  
Adresse: Moksheimåsen 157B  
Dato: 05.05.2026  
Målestokk: 1:1000



UTM-32

Eiendomsgr. nøyaktig <= 10 cm	Eiendomsgr. mindre nøyaktig >200<=500 cm	Eiendomsgr. omtvistet	Hjelpelinje vannkant
Eiendomsgr. middels nøyaktig >10<=30 cm	Eiendomsgr. lite nøyaktig >=500 cm	Hjelpelinje veikant	Hjelpelinje fiktiv
Eiendomsgr. mindre nøyaktig >30<=200 cm	Eiendomsgr. uvisse nøyaktighet	Hjelpelinje punkt feste	



Det tas forbehold om at det kan forekomme feil, mangler eller avvik i kartet. Spesielt gjelder dette usikre eiendomsgrenser.



Karmøy kommune

## Ledningskart

Eiendom: 147/541/0/1  
Adresse: Moksheimåsen 157B  
Utskriftsdato: 05.05.2026  
Målestokk: 1:1000



UTM-32

- |                   |                  |      |         |
|-------------------|------------------|------|---------|
| Vannledning       | Overvannsledning | Kum  | Hydrant |
| Spillvannsledning | Avløp felles     | Sluk |         |

Kartet viser kommunale ledningstraseer (vann og avløp) der dette finnes. Private stikkledninger tegnes der disse er registrert. Informasjon hentes fra kommunens digitale ledningskartverk.



NB: Det tas forbehold om at det kan forkomme feil, mangler eller avvik i kartet.  
Vann og avløpsledninger har usikker plassering. Noen eiendomsgrenser er usikre.



# Oversiktskart for eiendom 1149 - 147/541//



Det tas forbehold om riktigheten eller fullstendigheten av opplysningene i dette dokumentet. Det kan ikke rettes krav som følge av at disse opplysningene benyttes som grunnlag for beslutninger.



Karmøy kommune

# Reguleringsplankart

Eiendom: 147/541/0/1  
Adresse: Moksheimåsen 157B  
Dato: 05.05.2026  
Målestokk: 1:1000



UTM-32

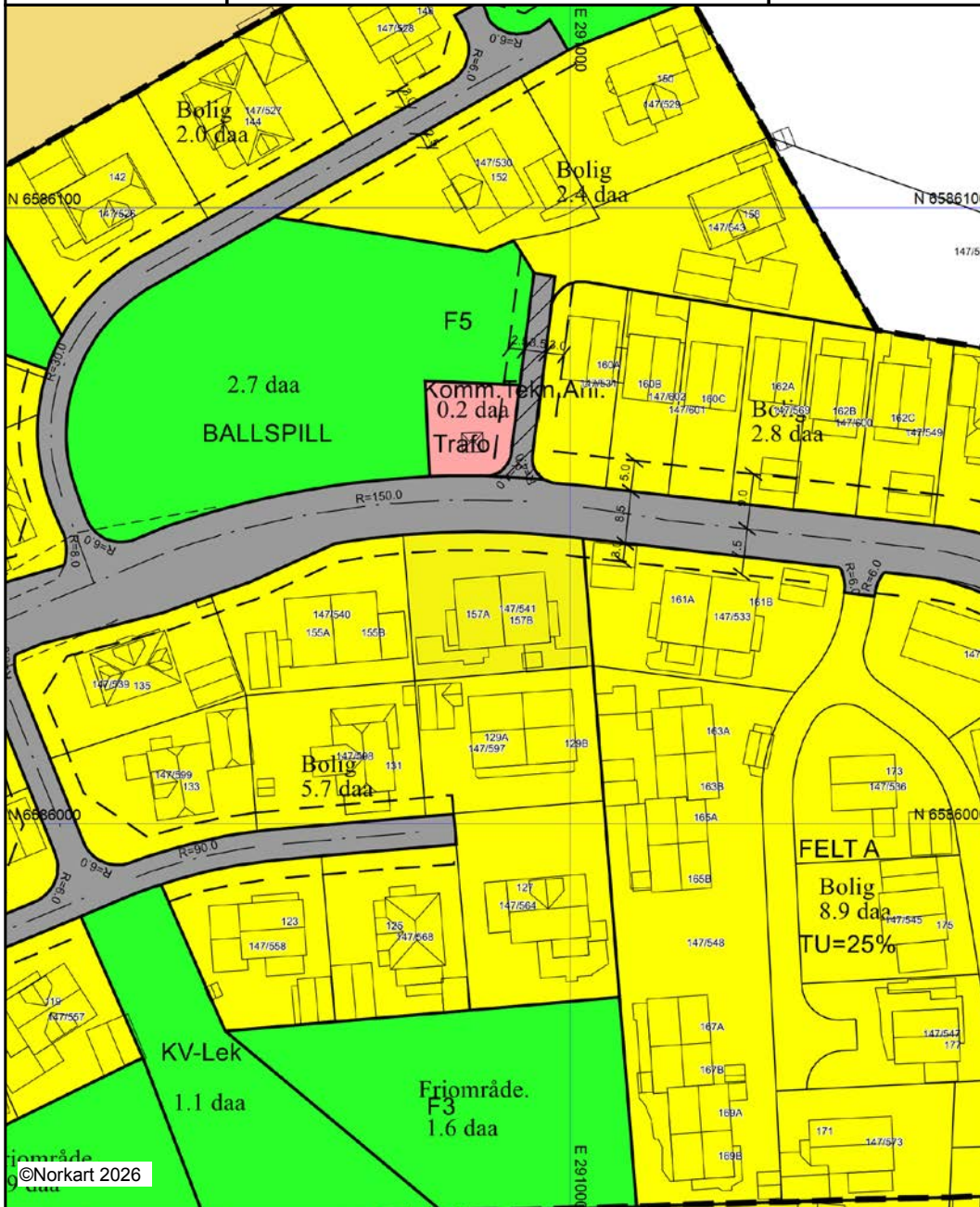

©Norkart 2026

Kartet er produsert fra kommunens beste digitale kartbaser for området og inneholder viktige opplysninger om eiendommen og området omkring. Presentasjonen av informasjon er i samsvar med nasjonal standard. Kartet kan inneholde feil, mangler eller avvik i forhold til kravene i oppgitt standard. Kartet kan ikke benyttes til andre formål enn det formålet det er utlevert til uten samtykke fra kommunen jf. lov om åndsverk.



Karmøy kommune

## Kommuneplankart

Eiendom: 147/541/0/1  
Adresse: Moksheimåsen 157B  
Dato: 05.05.2026  
Målestokk: 1:2000



UTM-32

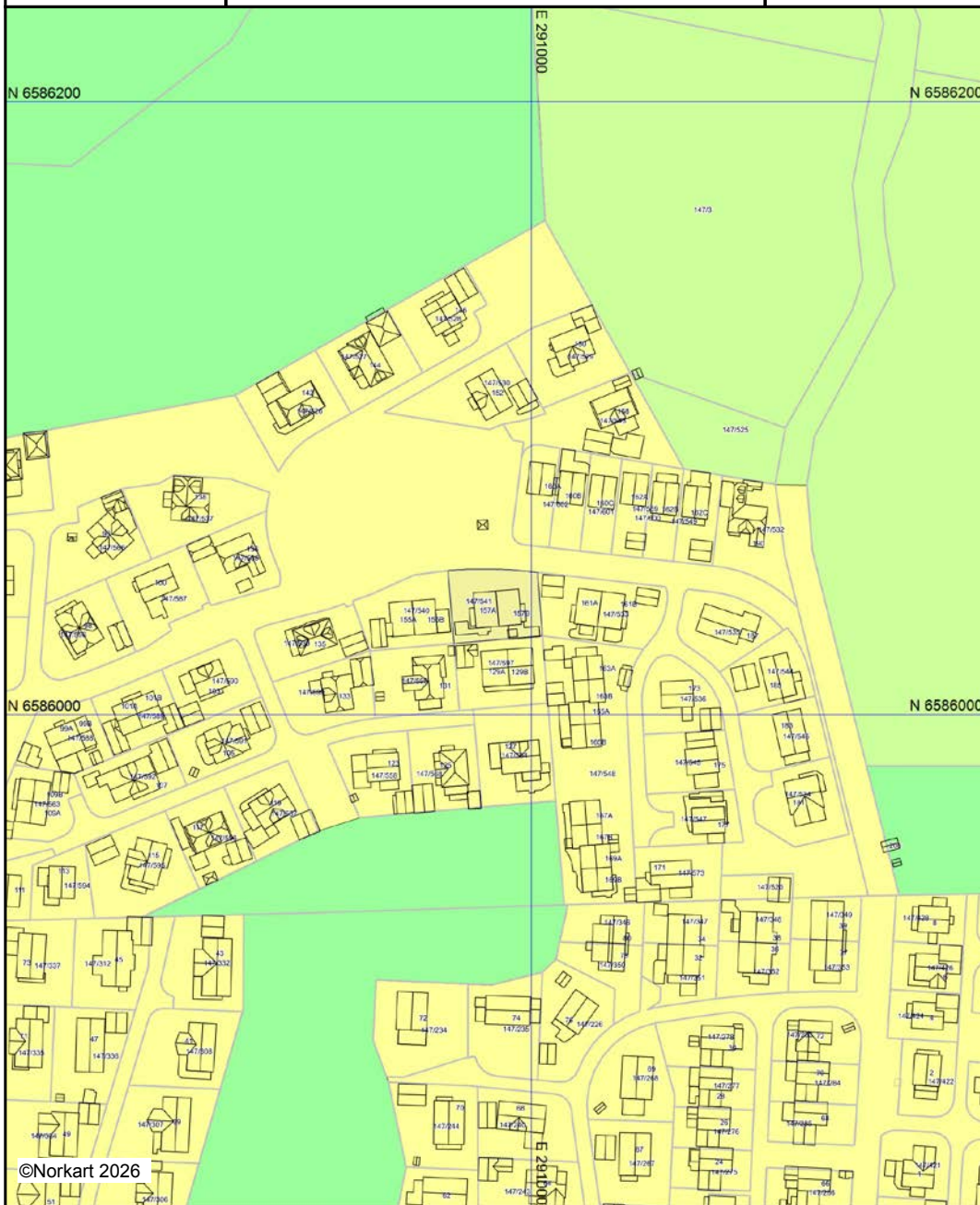

©Norkart 2026

Kartet er produsert fra kommunens beste digitale kartbaser for området og inneholder viktige opplysninger om eiendommen og området omkring. Presentasjonen av informasjon er i samsvar med nasjonal standard. Kartet kan inneholde feil, mangler eller avvik i forhold til kravene i oppgitt standard. Kartet kan ikke benyttes til andre formål enn det formålet det er utlevert til uten samtykke fra kommunen jf. lov om åndsverk.



Karmøy kommune

## Kommunedelplankart

Eiendom: 147/541/0/1  
Adresse: Moksheimåsen 157B  
Dato: 05.05.2026  
Målestokk: 1:2000



UTM-32



©Norkart 2026

Kartet er produsert fra kommunens beste digitale kartbaser for området og inneholder viktige opplysninger om eiendommen og området omkring. Presentasjonen av informasjon er i samsvar med nasjonal standard. Kartet kan inneholde feil, mangler eller avvik i forhold til kravene i oppgitt standard. Kartet kan ikke benyttes til andre formål enn det formålet det er utlevert til uten samtykke fra kommunen jf. lov om åndsverk.

**Tegnforklaring**

**Karmøy kommune**

Postadresse: Postboks 167, rådhuset, 4291 Kopervik

Telefon: 52 85 75 00

E-post: [post@karmoy.kommune.no](mailto:post@karmoy.kommune.no)

Dato: 05.05.2026

**MEGLEROPPLYSNINGER****Restanser og legalpant**

Gnr:	147	Bnr:	541	Fnr:		Snr:	1
Adresse:	Moksheimåsen 157B, 5545 VORMEDAL						

Ubetalte eiendomsavgifter:	Ja <input checked="" type="checkbox"/>	Nei <input type="checkbox"/>
----------------------------	--	------------------------------

Kr	Forfall
5.451,47	20.05.2026

Merknad:Konto 32072163949 KID 00366981001000370

Andre økonomiske krav med legalpant i eiendommen:	Ja <input type="checkbox"/>	Nei <input checked="" type="checkbox"/>
---	-----------------------------	---

Hvilke krav	Kr	Forfall

Retureres etter tinglysing til

Solveig Hansen as  
 Haraldsgaten 90  
 5500 Haugesund

TINGLYST

2 4 AUG 1998

Begjæring<sup>1)</sup> om

oppdeling i eierseksjoner  
 resekksjonering

Opplysninger i feltene 1-4 registreres i grunnboken

KARMSUND  
 SORENSKRIVERE

KARMØY  
 TEK

1. Eiendommen

Kommunenr	Kommunens navn	Gnr	Bnr	Festenr	Snr
1149	KARMØY	147	541		

Jnr:  
 Saksbeh:  
 Arkivnr:  
 Kopi til:

2. Hjemmelshaver(e)

Fødselsnr/Org.nr (11/9 siffer) 2)	Navn	Ideell andel 3)
270237	Sverre Kristian Moksheim	1/2
091244	Reidun Agathe Søndena	1/2

3. Begjæring

Eiendommen begjæres oppdelt i eierseksjoner slik det fremgår av etterstående fordelingsliste.

S.-nr	For-mål 4)	Brøk (teller) 5)	Til-leggs-areal 6)	S.-nr	For-mål 4)	Brøk (teller) 5)	Til-leggs-areal 6)	S.-nr	For-mål 4)	Brøk (teller) 5)	Til-leggs-areal 6)	S.-nr	For-mål 4)	Brøk (teller) 5)	Til-leggs-areal 6)
1	B	1	G	13				25				37			
2	B	1	G	14				26				38			
3				15				27				39			
4				16				28				40			
5				17				29				41			
6				18				30				42			
7				19				31				43			
8				20				32				44			
9				21				33				45			
10				22				34				46			
11				23				35				47			
12				24				36				48			
Sum tellere:								2	= nevner:	2					

4. Supplerende tekst 7)

OBS! Her påføres kun opplysninger som skal og kan tinglyses. Ved resekksjonering skal dessuten oppgis hva endringen består i og eventuelt på hvilken måte fellesarealene endres.



Doknr: 6484 Tinglyst: 24.08.1998 Emb. 047  
 STATENS KARTVERK FAST EIENDOM

Dato	Hjemmelshaverens(enes) underskrift(er)
09.06.1998	<i>Sverre K. Moksheim</i> <i>Reidun Søndena</i>

5. Egenerklæring	
Undertegnede erklærer at	
a)	<input checked="" type="checkbox"/> seksjoneringen gjelder planlagt bygning hvor byggetillatelse er gitt, eller <input type="checkbox"/> seksjoneringen gjelder bestående bygning hvor seksjoneringen bare omfatter bruksenheter som er ferdig utbygd
b)	<input checked="" type="checkbox"/> seksjoneringen omfatter alle bruksenheter i eiendommen
c)	<input checked="" type="checkbox"/> inndelingen i bruksenheter gir en formålstjenlig avgrensning av de enkelte bruksenheter
d)	<input checked="" type="checkbox"/> bruksenhets formål (bolig eller næring) er i samsvar med gjeldende arealplanformål, eller <input type="checkbox"/> det foreligger tillatelse til annen bruk etter plan- og bygningsloven
e)	<input checked="" type="checkbox"/> ingen bruksenheter omfatter deler av eiendommen som er nødvendig til bruk for andre bruksenheter i eiendommen, eller deler som etter bestemmelser, vedtak eller tillatelser gitt i eller i medhold av plan- og bygningsloven, er fastslått å skulle tjene beboernes eller bebyggelsens felles behov
f)	<input checked="" type="checkbox"/> areal som skal tjene sameiernes felles bruk eller eiendommens drift er fellesareal. Fellesarealet omfatter ikke vaktmesterbolig som er utleid til andre enn vaktmesteren, og hvor leier har kjøperett (§ 14)
g)	<input checked="" type="checkbox"/> hver bruksenhets hoveddel er en klart avgrenset og sammenhengende del av en bygning på eiendommen og har egen inngang fra fellesareal eller naboeiendom
h)	<input checked="" type="checkbox"/> hver boligseksjon har kjøkken, bad og wc innenfor hoveddelen av bruksenheten. Bad og wc er i eget eller egne rom, eller <input type="checkbox"/> boligseksjonen er en fritidsbolig, eller <input type="checkbox"/> alle boligene inngår i en samleseksjon bolig
i)	<input checked="" type="checkbox"/> det er fastsatt vedtekter (§ 28).
Undertegnede er kjent med at det er straffbart å avgi eller benytte uriktig erklæring (stra)	

6. Tegninger mv	
Alle vedlegg skal være i A4 format og fortløpende sidenummerert. Vedlegg som skal følge seksjoneringsbegjæringen:	
a)	Situasjonsplan (§ 7, annet ledd).
b)	Plantegninger over kjeller, alle etasjene og loft. På tegningene er grensene for bruksenheter, forslag til seksjonsnummer og bruken av de enkelte rom tydelig angitt (§ 7, annet ledd).
c)	Liste med navn og adresse på alle leiere av bolig i eiendommen. (Skal ikke følge med til tinglysing.)
d)	Vedtekter (§ 28). (Skal ikke følge med til tinglysing.)
e)	Samtykke fra panthaver ved reseksjonering (§§ 12 og 13).

7. Underskrifter		
Sted, dato	Hjemmelshaver (§ 7) / Styret (§ 13)	Ektefelle/registrert partner (Ved reseksjonering kreves samtykke fra ektefelle/registrert partner for de seksjoner hvor sameiebrøken reduseres)
Haugesund 09.06.1998	<i>Arvid H. Moksheim</i> <i>Styret</i>	

<b>8. Styrets samtykke mv ved reseksjonering <sup>8)</sup></b>	
<input type="checkbox"/> Styret samtykker til reseksjonering (§ 12), eller <input type="checkbox"/> Styret erklærer at sameiemøtet har samtykket til reseksjonering (§ 30)	
Sted, dato	Underskrift

<b>9. Kommunens tillatelse til seksjonering</b>				
<input type="checkbox"/> Befaring er foretatt <input type="checkbox"/> Målebrevkart for tilleggsdeler er utarbeidet og vedlagt <sup>9)</sup> <input checked="" type="checkbox"/> Tillatelsen er inntatt nedenfor <input type="checkbox"/> Tillatelsen følger vedlagt				
<b>Kommunen erklærer at tillatelse til seksjonering er gitt for:</b>				
Gnr	Bnr	Festlenr	Snr	kommune
147	541			
Dato		Stempel og underskrift		
Kopieret 7/7-98		 [Handwritten signature]		

**Noter:**

- 1) Kommunen skal gi tillatelse til seksjonering/reseksjonering og skal deretter sende begjæringen til tinglysing. Begjæring, situasjonsplan og plantegning sendes kommunen i tre eksemplarer, hvorav ett skal være på tinglysningspapir.
- 2) Det er Enhetsregisterets organisasjonsnummer som skal brukes.
- 3) Feltet for ideell andel utfylles bare når det er flere hjemmelshavere.
- 4) B=boligseksjon, N=næringsseksjon, SB=samleseksjon bolig, SN=samleseksjon næring.
- 5) Ved oppdeling skal det for hver seksjon fastsettes en sameiebrøk med hele tall i teller og nevner.
- 6) Sett B dersom tilleggsarealet gjelder bygning, G dersom tilleggsarealet gjelder grunn, eventuelt BG hvis tilleggsarealet gjelder både bygning og grunn.
- 7) Det er bare rettsstiftelser som skal og kan tinglyses som skal tas inn her. Legalpanterett etter eierseksjonsloven § 25 første ledd kan ikke tinglyses. Her tas bare med panterett som kommer i tillegg, jf § 25 tredje ledd. Panterett inntatt i oppdelingsbegjæringen gir ikke tvangsgrunnlag.
- 8) Etter eierseksjonsloven § 12 skal styret i noen tilfeller samtykke til reseksjonering. I de tilfeller hvor sameiemøtets samtykke er nødvendig, innestår styret for at samtykket er innhentet, jf § 30.
- 9) Kommunen skal legge ved målebrevkart med tinglysningsgjenpart.

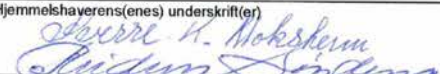
Dato	Hjemmelshaverens(enes) underskrift(er)
09.06.1998	 Steinar H. Noksheim

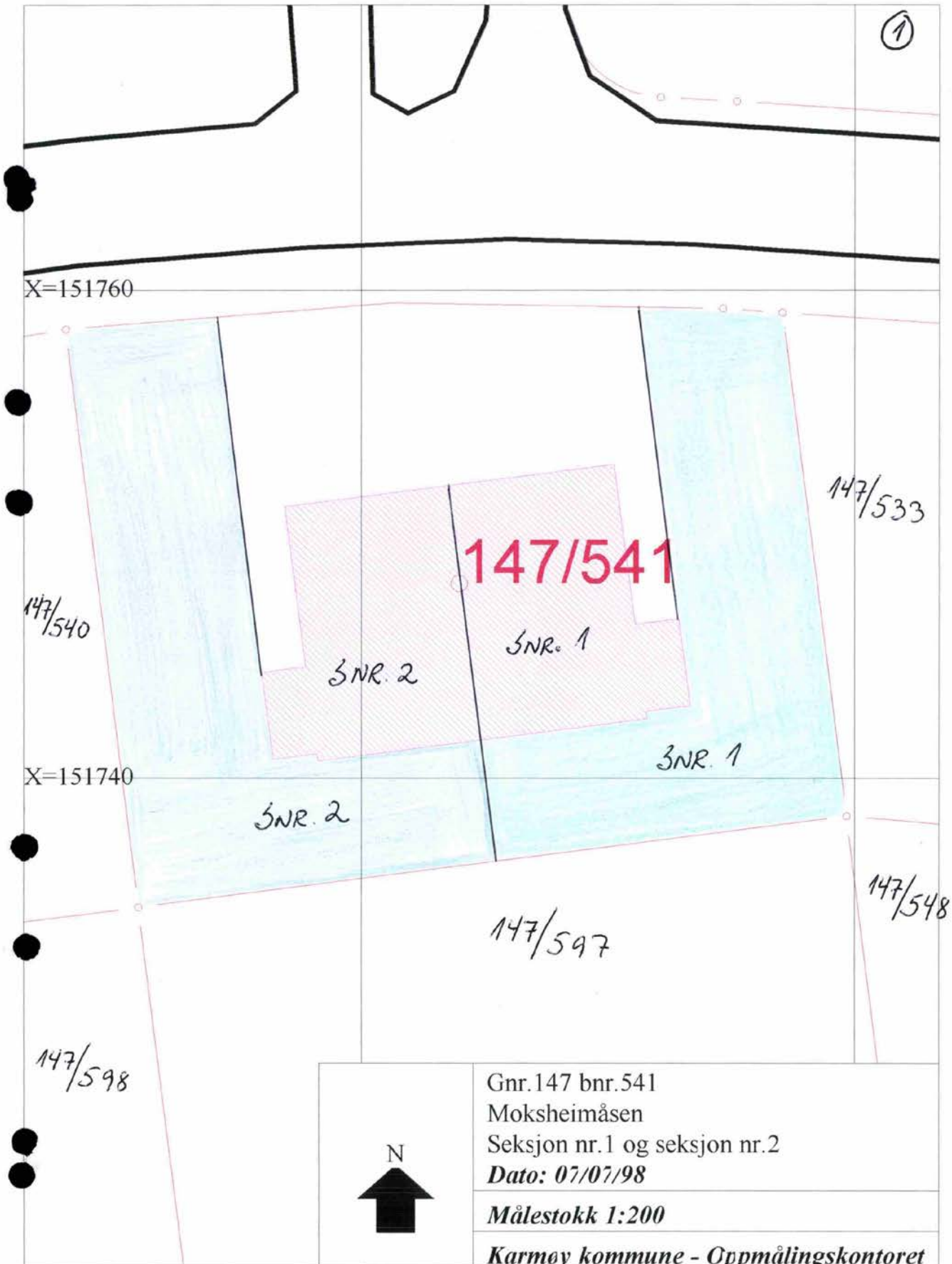

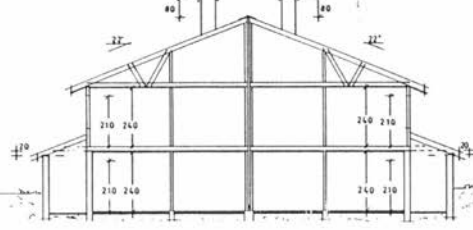
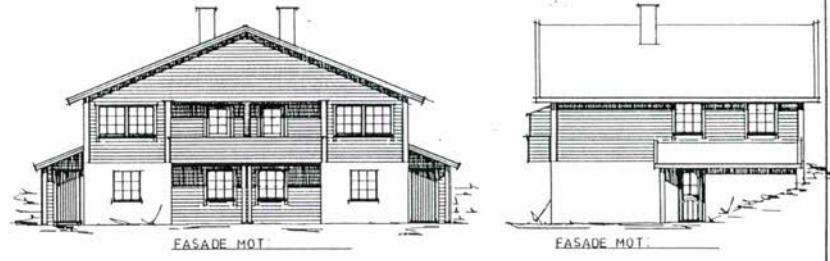
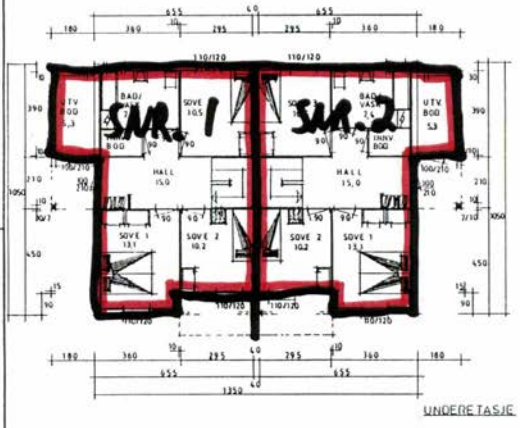
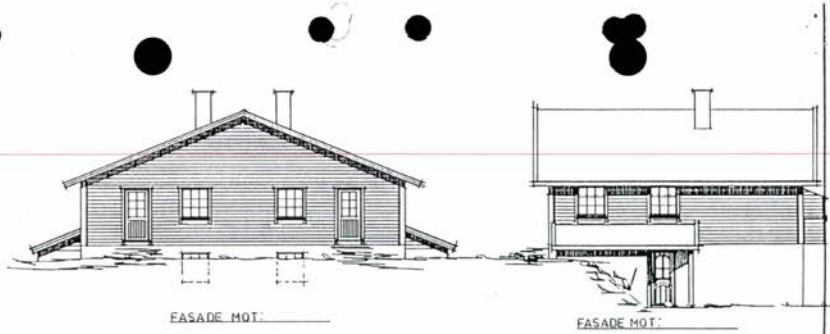
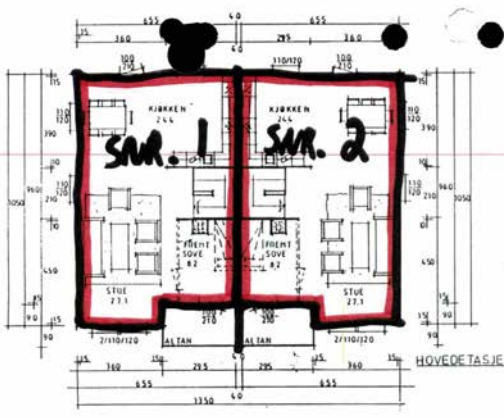

AREALBEREGNING	
(8,0 - 0,16) · (10,5 - 0,32)	85,6 m <sup>2</sup>
0,9 · 3,0	2,7
BA HØVED	- 62,9 m <sup>2</sup>
(6,6 - 0,31) · (10,5 - 0,62)	62,1 m <sup>2</sup>
BA UNDERTG	27
BA LOFT	21 (10,5 - 0,32) · 0,3
BA TOTALT 1STK LEILIGHET	- 99,0 m <sup>2</sup>
GR FLATE	67,7 m <sup>2</sup>

KOBE TOMTESELSKAP A/S  
 Hus tomt nr: 49  
 157 Moksheimåsen 6nr. 147  
 Karmøy Kommune

K.M.  
KARMSUND

ERKLÆRING

Undertegnede eiere av G.nr. 147 br.nr.3, tilater at eier av G.nr. 147 br.nr. 30 Kristen Moksheim m/flere får legge og har tillatelse til vedlikehold av 5" P V C kloakkledning ca. 130 m. over vår eiendom frem til Haugaland Tråvlags kloakkledning i Røysveien.

Moksheim 27.02.96.

Reidun Søndena

Sverre Moksheim

*Reidun Søndena*

*Sverre K. Moksheim*

Vi bekrefter at undertegnede er over 18 år, og har underskrevet dette dokument i vårt nærvær. Vi er myndige og bosatt i Norge.

1 *Bente Kath. Jakobsen*

Bente Kathrine Jakobsen  
Røysveien 30, 5542 Karmsund.

2 *T. Steinsland*

Tor Inge Steinsland  
Skrev. 250, 5540 Førdesfjorden.

TINGLYST

22 APR 1996

KARMSUND  
SORENSKRIVEREMBEF  
DAGBOKNR.: 2941



Doknr: 2941 Tinglyst: 22.04.1996 Emb. 047  
STATENS KARTVERK FAST EIENDOM

*Olav Hjartnes*  
OLAV HJARTNES  
etter fullmakt

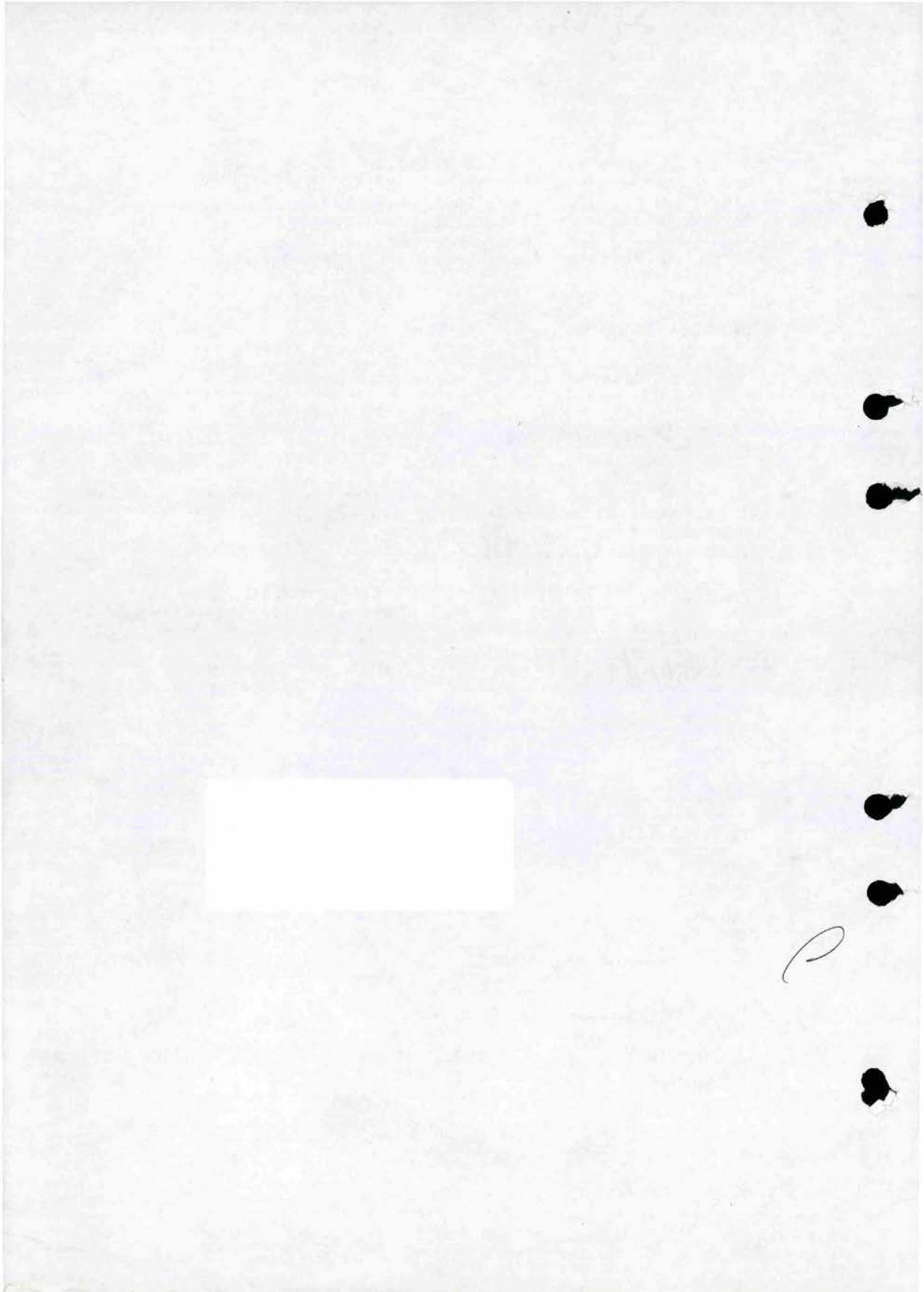



**KARMØY KOMMUNE  
RADHUSET**

POSTBOKS 200, 4251 KOPERVIK  
TELEFON 52 857500 - TELEFAX 52 852232  
ENHETSNUMMER 940791901

ARK.NR.: /L42/9701231/98023493

**MIDLERTIDIG BRUKSTILLATELSE**

Plan- og bygningslovens paragraf 99, nr.2 og 3

Arbeidssted(adr.) Moksheim	Tomt nr. 147/541/	Registrernr(Gnr/bnr/fnr)	
Arbeids art Nybygg	Bygningens art Søkn.dat 19/06/97	Vedt.dat 18/04/97	Sak nr 588/97

Byggherre: Kobe Tomteselskap V/kopervik Bygg  
Adresse:

Anmelder: Kopervik Bygg A/S  
Adresse:

Ansvarshavende grunnarb.: Lars Magne Brekke  
Ansvarshavende trearb.: Lars Magne Brekke

Besiktigelse av arbeidet er foretatt og i medhold av bygningslovens paragr. 99 gis det herved midlertidig brukstillatelse for hele bygget.

Ansvarshavende pålegges å utføre følgende arbeider:

1. Stige på tak må være typegodkjent av Direktoratet for arbeidstilsynet.
2. Terrassedør må sperres fysisk inntil terrassen er ferdigstilt.
3. Utvendig stoppekran sikres mot mekaniske påkjenninger.
4. Rømningsveg fra soverom i underetg. er ikke tilfredstillende, dette må utbedres.
5. Bod ventileres.
6. Det må kontrolleres at B 30 kravet mellom leilighetene er tilfredstillende.

Evt. krav fra brannvesenet må etterkommes umiddelbart.

Arbeidet må være utført innen: 30.11.98

Ansvarshavende skal kreve ferdigattest.

Karmøy kommune teknisk etat, 20. Juli 1998

*Per Arnesen*  
Hilde Noer Borrevik  
for forvaltningsjef

*Nils Gunnar Eike*  
Nils Gunnar Eike.  
bygningssjef

Sendes til  
.. Byggherre .. Anmelder .. Brannvesenet ..

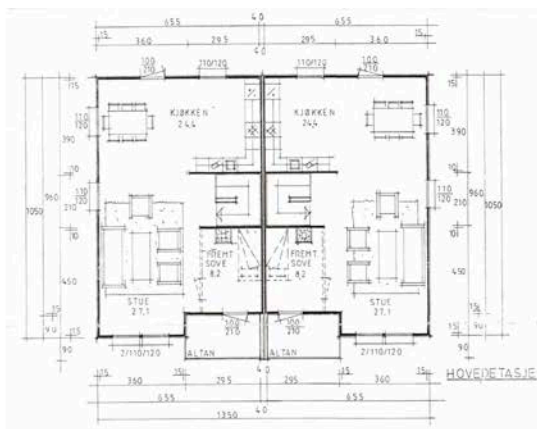

KARMOY KOMMUNE	
17 APR 1997	
Byggherrens navn	
Byggherrens adresse	
Byggherrens telefon	
Byggherrens e-post	
Byggherrens signatur	
Byggherrens stempel	

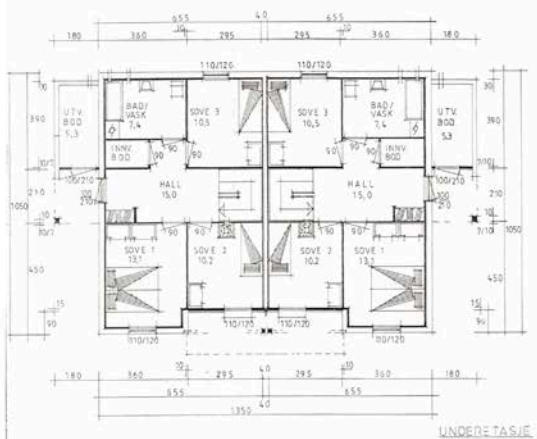

AREALBeregning

(6,6 - 0,16) × (10,5 - 0,32)	65,0 m <sup>2</sup>
0,9 × 3,0	2,7
BA HOVED	- 62,0 m <sup>2</sup>
(6,6 - 0,31) × (10,5 - 0,62)	62,1 m <sup>2</sup>
BA UNDERETG	59,4 × 0,5 = 29,7
BA LOFT 21 (10,5 - 0,32) × 0,3	= 6,4
BA TOTALT 1STK LEILIGHET	= 98,0 m <sup>2</sup>
GR.FLATE	67,7 m <sup>2</sup>

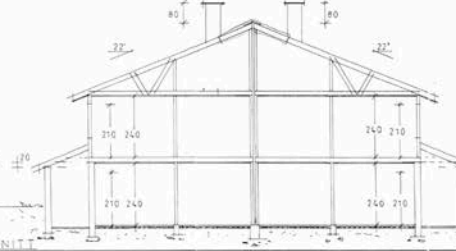

KODE TØNNEDECKPÅ A/S  
 Hus titt. nr. 49  
 Kjøkkemåler  
 Gnr: N7 Bnr: 3  
 Karmøy Kommune

KOPERVIK BYGG A/S





Jan Skjølingstad

Dato: 29.09.2015  
Saksbeh: Hans Reidar Berentsen  
Saksnr: 12/2096-5  
Løpenr: 46127/15  
Arkivkode: GNR 147/541  
Deres ref:

---

## FERDIGATTEST

Jfr. plan- og bygningsloven § 21-10

---

Gjelder:	<i>Innredning av loft.</i>
Byggested:	<i>Moksheimåsen, Moksheim,</i>
Gnr./Bnr.	<i>147/541</i>
Tiltakshaver:	<i>Jan Skjølingstad</i>
Saken er behandlet som delegert saknr.	<i>274/12</i>

---

Ferdigattesten gis etter anmodning og på grunnlag av fremlagt dokumentasjon; jfr. plan- og bygningsloven § 21-10 og forskrift om saksbehandling og kontroll i byggesaker, SAK § 8-1.

Den fremlagte dokumentasjon bekrefter at alle krav og betingelser som er stilt i tillatelsen, og som ellers følger av gjeldende bestemmelser, er dokumentert og oppfylt.

Med hilsen

Kjell B. Gilje  
forvaltningssjef

Hans Reidar Berentsen  
bygningssjef

*Dette dokumentet er godkjent elektronisk og krever derfor ingen signatur.*



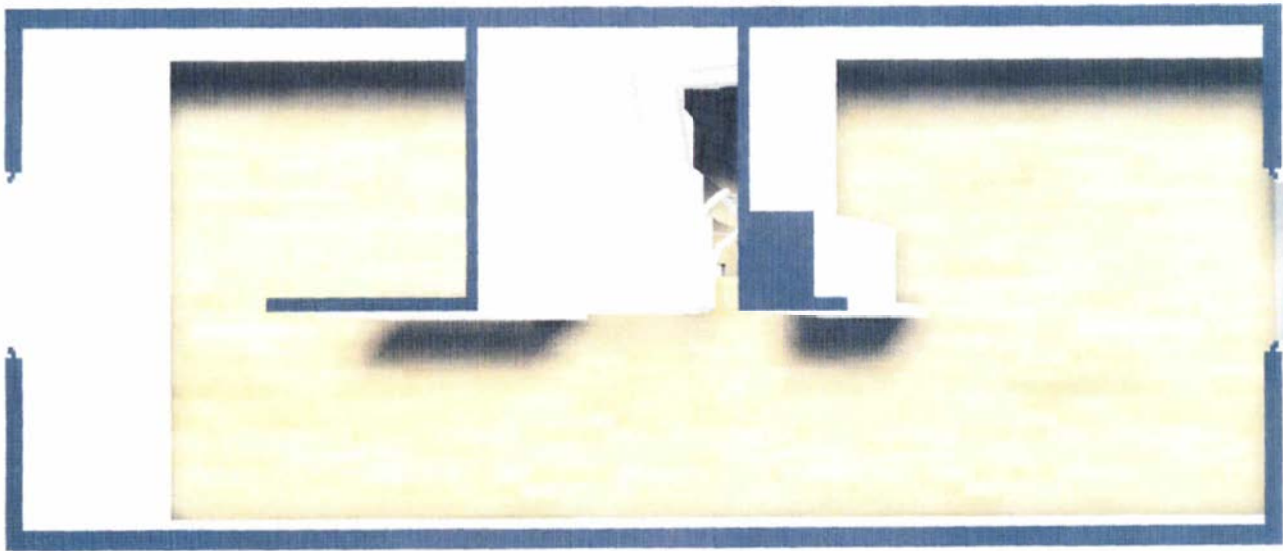

MOTTATT  
26 MARS 2012

Innredet loftsareal



Hovedetasje

# Nabolagsprofil

Moksheimåsen 157B - Nabolaget Vormedal - vurdert av 52 lokalkjente

## Nabolaget spesielt anbefalt for

- Familier med barn
- Etablerere
- Husdyreiere



## Offentlig transport

🚶 Vormedal ungdomsskole Linje 226	5 min 0.4 km
✈️ Haugesund Karmøy	18 min
✈️ Bergen Flesland	103.3 km

## Skoler

Mykje skole (1-7 kl.) 395 elever, 18 klasser	22 min 1.9 km
Vormedal ungdomsskole (8-10 kl.) 337 elever, 12 klasser	6 min 0.5 km
Karmsund videregående skole 750 elever, 42 klasser	10 min 5.7 km
Hauge videregående skole	11 min



## Opplevd trygghet

Veldig trygt 91/100



## Kvalitet på skolene

Veldig bra 82/100



## Naboskapet

Godt vennskap 74/100

## Aldersfordeling

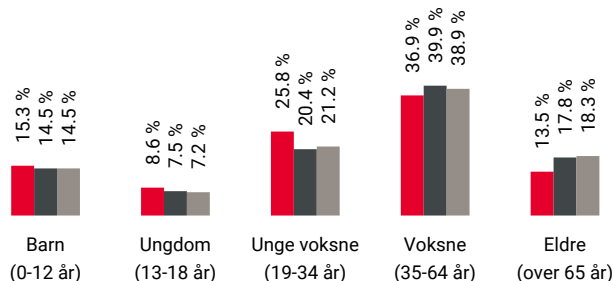

Område	Personer	Husholdninger
Vormedal	1 691	719
Haugesund	49 898	24 645
Norge	5 425 412	2 654 586

## Barnehager

Vormedal barnehage (1-5 år) 107 barn	7 min 0.6 km
Mykje barnehage	16 min
Hakkebakkeskogen barnehage Vormedal... 84 barn	18 min 1.6 km

## Dagligvare

Coop Extra Moksheim Post i butikk, PostNord	11 min 1 km
Kiwi Vormedal PostNord	12 min 1.1 km



Innholdet i nabolagsprofilen er hentet fra ulike datakilder, og feil eller mangler kan forekomme. Vurderinger og sitater er innhentet på web og gir uttrykk for hvordan naboene vurderer nabolaget. FINN.no AS kan ikke holdes ansvarlig for feil/mangler i profilen. Copyright © Finn.no AS 2026

## Primære transportmidler



1. Egen bil



2. Buss



### Turmulighetene

Nærhet til skog og mark 96/100



### Støynivået

Lite støynivå 93/100



### Trafikk

Lite trafikk 87/100

## Sport

Vormedal idrettsanlegg 7 min   
Aktivitetshall, ballspill, fotball 0.6 km

Mykjefeltet Balløkke 15 min   
Ballspill 1.2 km

Vormedal Trimclub 17 min

Haugesund Aerobic & Tr.senter avd.O... 5 min

## Boligmasse

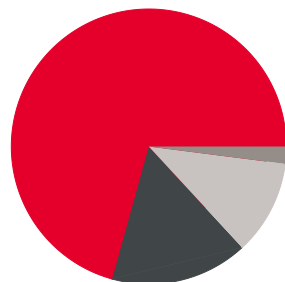

■ 70% enebolig  
■ 16% rekkehus  
■ 2% blokk  
■ 11% annet

## Varer/Tjenester

Oasen Storsenter 5 min

Boots apotek Havfruen 5 min

## Aldersfordeling barn (0-18 år)

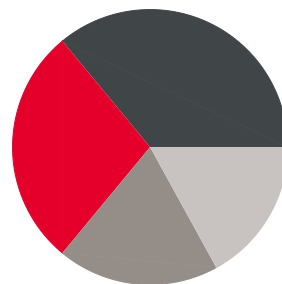

■ 28% i barnehagealder  
■ 36% 6-12 år  
■ 19% 13-15 år  
■ 17% 16-18 år

## Familiesammensetning

Par m. barn



Par u. barn



Enslig m. barn



Enslig u. barn



Flerfamilier



0% 45%

■ Vormedal  
■ Haugesund  
■ Norge

## Sivilstand

		Norge
Gift	34%	33%
Ikke gift	57%	54%
Separert	7%	9%
Enke/Enkemann	3%	4%





## OVERSIKT OVER LØSØRE OG TILBEHØR TIL EIENDOMMEN

Oversikten er utarbeidet av Norges Eiendomsmeglerforbund, Eiendom Norge og Advokatforeningens Eiendomsmeglingsgruppe, og er gjeldende fra 1. januar 2020.

### Generelt

Lov om avhending av fast eiendom (avhendingslova/avhl.) av 3. juli 1992 regulerer kjøper og selgers rettigheter og plikter ved overdragelse av fast eiendom og andeler i borettslag.

I henhold til avhl. § 3-4 skal eiendommen, når annet ikke er avtalt, overdras med innredninger og utstyr som etter lov, forskrift eller annet offentlig vedtak skal følge med. Det samme gjelder varig innredning og utstyr som enten er fastmontert eller er særskilt tilpasset bygningen, jf. avhl. § 3-5. Loven inneholder ingen detaljert oversikt over hva som omfattes av «innredning og utstyr», og over hva som skal regnes som «fastmontert eller særskilt tilpasset».

Partene kan fritt avtale hva som skal følge med eiendommen ved salg. Bransjens liste over løsøre og tilbehør som skal følge med eiendommen, er en del av avtalen mellom kjøper og selger dersom ikke annet er opplyst i salgsoppgaven, kjøper har tatt forbehold i bud eller avtale på annen måte er inngått. Der intet annet er avtalt, vil løsøre og tilbehør medfølge slik dette fremkommer av avhl. § 3-4 og § 3-5 og denne oversikt.

Produkter og installasjoner som medfølger overdras uten noen form for garantier, utover eventuell gjenværende leverandørgaranti.

Dersom det er noe i nedenstående liste som ikke finnes på eiendommen, vil det heller ikke medfølge.

- 1. HVITEVARER** medfølger der dette er spesielt angitt i salgsoppgaven.
- 2. HELDEKKENDE TEPPER** følger med uansett festemåte.
- 3. VARMEKILDER**, slik som ovner, kaminer, peiser, varmpumper og panelovner, følger med uansett festemåte. Frittstående biopeiser/varmeovner og terrassevarmere medfølger ikke. Det følger ikke med varmekilder i rom som ikke har vegg- eller fastmonterte varmekilder på visning.
- 4. TV, RADIO OG MUSIKKANLEGG.** TV-antenner og fellesanlegg for TV, herunder parabolantenne, og tuner/en/dekoder/tv-boks medfølger der dette eies av selger. Veggmontert TV/flatskjerm med tilhørende festeordning samt musikkanlegg følger ikke med (se også punkt 12).
- 5. BADEROMSINNREDNING/UTSTYR.** Badekar, dusjkabinett, dusjvegger, alle fastmonterte speil og hyller, fastmonterte glass- og håndkleholdere, herunder håndklevarmere samt baderomsinnredning, medfølger.
- 6. GARDEROBESKAP** medfølger, selv om disse er løse. Fastmonterte garderobehyller og knagger medfølger. Innredning i garderobeskap, for eksempel løse eller fastmonterte trådkurver, hyller, stenger og lignende, medfølger.

**7. KJØKKENINNREDNING** medfølger, herunder også åpne, fastmonterte hyller og løs eller fastmontert kjøkkenøy.

**8. MARKISER, PERSIENNER** og annen type innvendig og utvendig solskjerming, gardinoppheng, lamellgardiner og liftgardiner medfølger.

**9. AVTREKKSIVIFTER** av alle slag, samt fastmonterte aircondition/ventilasjonsanlegg, medfølger.

**10. SENTRALSTØVSUGER** medfølger med komplett anlegg, herunder slange, munnstykke mm.

**11. LYSKILDER.** Kupler, lysstoffarmatur, fastmonterte "spotlights", oppheng og skinner med spotlights samt utelys og hagebelysning medfølger. Vegglamper, krokhengte lamper, lysekroner, prismelamper og lignende som er koblet til sukkerbit eller stikkontakt følger likevel ikke med.

**12. INSTALLERTE SMARTHUSLØSNINGER** med sentral som styrer lys, varme, lyd o.l., samt tilhørende trådløse enheter som brytere, sensorer, kameraer, integrerte høyttalere el. medfølger. Enkle lysstyringssystem f.eks. med en sentral som kun styrer lyspærer eller smartpærer montert i sokkel medfølger likevel ikke.

**13. UTVENDIGE SØPPELKASSER** og eventuelt holder/hus til disse medfølger.

**14. POSTKASSE** medfølger.

**15. UTENDØRS INNRETNINGER** slik som flaggstang, fastmontert tørkestativ, samt andre faste utearrangementer som f.eks. badestamp, boblekar/jacuzzi og liknende utendørs kar, lekestue, lekestativ, utepeis, fastmontert trommel til vannslange, medfølger. Guidekabel/avgrensingskabel til robotgressklipper medfølger, men robotgressklipper og ladestasjon for denne medfølger ikke.

**16. FASTMONTERT VEGGLADER/LADESTASJON TIL EL-BIL** medfølger uavhengig av hvor laderen er montert.

**17. SOLCELLEANLEGG** med tilhørende teknisk infrastruktur medfølger.

**18. GASSBEHOLDER** til gasskomfyr og gasspeis medfølger.

**19. BRANNSTIGE, BRANNTAU, feiestige** og lignende medfølger der dette er påbudt. Løse stiger medfølger ikke.

**20. BRANNSLUKNINGSAPPARAT, BRANNSLANGE** og RØYKVARSLER medfølger der dette er påbudt. Det er eier og brukers plikt til å se til at utstyret forefinnes på enhver eiendom. Hvis annet ikke er uttrykkelig avtalt, skal dette derfor alltid følge med ved salg av eiendom.

**21. SAMTLIGE NØKLER** til eiendommen som selger er i besittelse av skal overleveres kjøper på overtakelsen, herunder nøkler til eventuelle boder, uthus, garasjeportåpner e.l. Låses boder, uthus e.l. med hengelås, skal lås og nøkler til disse medfølge.

**22. GARASJEHYLLER, bodhyller, lagringshyller** og oppheng til bildekk medfølger såfremt de er fastmontert.

Planter, busker og trær som er plantet på tomten, eller fastmonterte kasser og lignende er en del av eiendommen og medfølger i handelen.

# Trygghet for deg som boligkjøper



## Derfor bør du ha Boligkjøperforsikring:



1 av 4 finner feil etter overtakelse av ny bolig



Advokaten vet hvilke feil som gir krav mot selger



Vi tar saken, uten økonomisk risiko for deg



Advokathjelp er dyrt når du ikke har Boligkjøperforsikring

## Advokatforsikring for boligeiere inkluderer i tillegg:

- Samboeravtale og ektepakt
- Arveoppgjør, testament og fremtidsfullmakt
- Kjøp og håndverkertjenester
- Naboforhold og husleie
- ID-tyveri og nettkrenkninger
- Tilgang til viktige digitale kontrakter
- Husstandsdekning
- Opptil 2 mill. i tvistedekning

## Hva koster det?

Andelsbolig og aksjeleilighet	8 900 kr
Selveierleilighet og rekkehus	11 900 kr
Ene-, tomannsbolig og tomt	16 900 kr

Pris gjelder for 5 år.

Advokatforsikring for boligeiere kan bare tegnes samtidig med boligkjøperforsikringen, og koster kun kr 2 800 i tillegg per år.

Egenandel kr 4 000 påløper ved takst, tvist eller 10 timer advokatbistand, avhengig av hva som kommer først

Boligkjøperforsikring tegnes hos eiendomsmegler senest ved kontraktsignering og gir rett til advokathjelp inntil 5 år etter overtakelse. Forsikringen betales som del av oppgjøret ved boligkjøpet. Advokatforsikringen fornyes årlig ved faktura fra HELP.

Har du spørsmål? Kontakt HELP på 22 99 99 99 eller [post@help.no](mailto:post@help.no). Les mer på [help.no](http://help.no).

Ved kjøp av landbrukseieendom, herunder også småbruk, og annen kombinasjonseiendom, begrenser forsikringen seg til våningshuset (kundens primærbolig). Meglerforetaket mottar kr 5 600/5 600/5 900 i kostnadsgodtgjørelse, avhengig av boligtype, samt et tillegg på kr 1 000 ved salg av Advokatforsikring for boligeiere. Vi tar forbehold om pris- og vilkårsendringer. Hvis premien ikke er innbetalt ved overtakelse, vil avtalen bli kansellert. For fullstendig informasjon om dekning og vilkår, se [help.no](http://help.no).



9 av 10

boligselgere kjøper  
boligselgerforsikring

# Boligselgerforsikring

- så du kan føle deg trygg

Undersøkelser viser at én av fem boligkjøpere reklamerer etter kjøp av brukt bolig. I mange tilfeller skyldes det feil eller mangler som først blir oppdaget etter overtakelsen. Selger du uten boligselgerforsikring risikerer du å bli holdt økonomisk ansvarlig. Det kan føre til krav om prisavslag, erstatning eller i verste fall heving av kjøpet.

Med boligselgerforsikring kan du senke skuldrene når salget er gjennomført. Kommer det krav eller klager, er det vi i Fremtind som håndterer saken for deg og som kan utbetale erstatning til kjøper.

## Hvorfor boligselgerforsikring?

- gjelder fra budaksept og inntil fem år etter overtakelse
- gjelder skjulte feil og mangler som kjøperen ikke kunne forvente
- dekker krav om prisavslag, erstatning eller heving opptil boligens salgssum, maks 14 millioner kroner
- gir deg profesjonell hjelp fra erfarne advokater og jurister i Fremtind

## Prisoversikt

Boligtype/Eierform	Beskrivelse	Pris	Minimumspris	Maksimalpris
Andels- og aksjeboliger	Alle typer andels-/aksjebolig inkl. enebolig og hytte/fritidsbolig.	2,5 ‰	4 200 kr	31 000 kr
Selveierleilighet, eierseksjon og fritidsleilighet Tomannsbolig/ flermannsbolig/ rekkehus	Alle typer seksjonsbolig <i>unntatt</i> enebolig	4,3 ‰	6 500 kr	37 000 kr
Enebolig Tomannsbolig/ flermannsbolig/ rekkehus	Alle typer boliger med eget gnr./bnr <i>inkl.</i> enebolig med snr.	5,6 ‰	12 000 kr	62 000 kr
Hytte	Alle typer hytte (frittliggende og knyttet sammen i rekke) med gnr./bnr./snr./f.nr.	6,2 ‰	9 600 kr	62 000 kr
Tomt	Alle typer tomt	5,6 ‰	10 000 kr	62 000 kr

Fremtind

[www.fremtind.no](http://www.fremtind.no)



# Et hjem er mer verdt enn et hus, og et hus er mer enn bare vegger.

Det er et sted for å skape gode minner  
preget av trivsel, omsorg og trygghet.

For oss som jobber med folks hjem hver  
eneste dag, er det naturlig å engasjere oss  
sammen med SOS-barnebyer for å gi flere  
barn et trygt og godt hjem.

For hvert hjem vi formidler, gir vi derfor  
100 kroner til SOS-barnebyers arbeid.

**aktiv.** +  **SOS  
BARNEBYER**

# Forbrukerinformasjon om budgivning



Sist oppdatert med virkning fra 1. juli 2025, i forbindelse med ikrafttredelse av endringer i eiendomsmeglingsloven.

Informasjonen er utarbeidet av Forbrukerrådet, Advokatforeningen ved Lovutvalget for eiendomsmegling, Eiendom Norge og Norges Eiendomsmeglerforbund, på grunnlag av bl.a. eiendomsmeglingsloven § 6-8.

Nedenfor gis en oversikt over de retningslinjer som anbefales ved budgivning på eiendommen. Avslutningsvis gis også en kort oversikt over de viktigste rettsreglene tilknyttet budgivning.

Før det legges inn bud på eiendommen oppfordres budgiver til å sette seg inn i all relevant informasjon om eiendommen, herunder salgsoppgave og tilstandsrapport.

## GJENNOMFØRING AV BUDGIVNING:

1. Alle bud skal inngis skriftlig til megler, som formidler disse videre til selger. Med skriftlige bud menes også elektroniske meldinger som e-post og SMS når informasjonen i disse er tilgjengelig også for ettertiden. Kravet til skriftlighet gjelder også budforhøyelser, og motbud (bud fra selger), aksept eller avslag fra selger. Før formidling av bud til selger skal megler innhente gyldig legitimasjon og signatur fra budgiver. Kravet til legitimasjon og signatur er oppfylt for budgivere som benytter e-signatur som f.eks. BankID eller MinID.

2. Et bud bør inneholde eiendommens adresse (eventuelt gnr/bnr), kjøpesum, budgivers kontaktinformasjon, finansieringsplan, akseptfrist, overtakelsesdato og eventuelle forbehold som for eksempel usikker finansiering, salg av nåværende bolig ol. Normalt vil ikke et bud med forbehold bli akseptert før forbeholdet er avklart. Konferer gjerne med megler før bud inngis.

3. Megler skal legge til rette for en forsvarlig avvikling av budrunden. I forbrukerforhold (dvs. der selger er forbruker) skal megleren ikke formidle bud med kortere akseptfrist enn kl. 12.00 første virkedag etter siste annonserte visning. Etter denne fristen bør budgivere ikke sette en kortere akseptfrist enn at megler har mulighet til, så langt det er nødvendig, å orientere selger, budgivere og øvrige interessenter om bud og forbehold. Dersom bud inngis med en frist som åpenbart er for kort til at megleren kan avvikle budrunden på en forsvarlig måte som sikrer selger og interessenter et tilstrekkelig grunnlag

for sine handlingsvalg, vil megler fraråde budgiver å stille slik frist.

4. Megler skal ikke formidle bud med forbehold om at budet eller forbehold i budet skal holdes skjult (hemmelig) for andre budgivere og interessenter.

5. Megleren vil uoppfordret gi sin vurdering av det enkelte bud overfor selger, når budet er gitt innenfor fristene i punkt 3.

6. Megleren skal, så langt det er nødvendig og mulig, holde budgiverne skriftlig orientert om mottatte bud, herunder budets størrelse, forbehold og akseptfrist. Megler skal så snart som mulig bekrefte skriftlig overfor budgivere at budene deres er mottatt. For øvrig vil megler, på forespørsel fra andre, opplyse om aktuelle bud på eiendommen, herunder relevante forbehold.

7. Kopi av budjournal skal gis til kjøper og selger uten ugrunnet opphold etter at handel er kommet i stand. Dersom det er viktig for budgiver å bevare sin anonymitet, bør budet formidles gjennom fullmektig.

8. Etter at handel har kommet i stand, eller dersom en budrunde avsluttes uten at handel er kommet i stand, kan en budgiver kreve kopi av budjournalen i anonymisert form.

## VIKTIGE AVTALERETTSLIGE FORHOLD:

1. Det eksisterer ingen angrerett ved salg/kjøp av fast eiendom.

2. Når et bud er inngitt til megler og innholdet i budet er formidlet til selger (slik at selger har fått kunnskap om budet), kan budet ikke kalles tilbake. Budet er da bindende for budgiver frem til akseptfristens utløp, med mindre budet før denne tid avslås av selger eller budgiver får melding om at eiendommen er solgt til en annen. Man bør derfor ikke gi bud på flere eiendommer samtidig dersom man ikke ønsker å kjøpe flere enn en eiendom.

3. Selger står fritt til å forkaste eller akseptere ethvert bud, og er for eksempel ikke forpliktet til å akseptere høyeste bud.

4. Når en aksept av et bud har kommet frem til budgiver innen akseptfristens utløp er det inngått en bindende avtale.

5. Husk at et eventuelt bud fra selger til kjøper (såkalte «motbud»), avtalerettslig er et bindende tilbud som medfører at det foreligger en avtale om salg av eiendommen dersom budet i rett tid aksepteres av kjøper.

For eiendommen:

**Adresse:** Moksheimåsen 157B  
5545 VORMEDAL

**Meglerforetak:** Aktiv Eiendomsmegling  
**Saksbehandler:** Lars Erik Sørsgård

**Oppdragsnummer:**

**Telefon:** 401 00 736  
**E-post:** lars.erik.sorgard@aktiv.no

Undertegnede gir herved følgende bud på ovennevnte eiendom:

**Kjøpesum:** Kr. \_\_\_\_\_

**Beløp med bokstaver:** Kr. \_\_\_\_\_

+ omkostningert iht. opplysninger i salgsoppgaven

**Dette budet er bindende for undertegnede frem til og med den:** \_\_\_\_\_ Kl. \_\_\_\_\_

*Dersom annet ikke er angitt gjelder budet til kl. 15.00 første virkedag etter siste annonserte visning. I forbrukerforhold vil bud med kortere akseptfrist enn til kl. 12.00 første virkedag etter siste annonserte visning ikke bli viderefordlet til selger.*

**Eventuelle forbehold:** \_\_\_\_\_

Undertegnede er kjent med at selger står fritt til å godta eller forkaste ethvert bud. Likeledes er undertegnede klar over at budet er bindende for budgiver når det er kommet til selgers kunnskap. Handelen er juridisk bindende for begge parter dersom budet aksepteres innen akseptfristen. Undertegnede er kjent med at budjournalen vil bli forelagt kjøper og selger når handel er sluttet.

Ønsket overtakelsesdato: \_\_\_\_\_

Budet baseres på opplysninger og salgsvilkår som fremkommer av salgsoppgave datert: \_\_\_\_\_

**Kjøpet vil bli finansiert slik:**

Låneinstitusjon: \_\_\_\_\_ Referanse og tlf nr.: \_\_\_\_\_

Lånt kapital: \_\_\_\_\_ Kr.: \_\_\_\_\_

Egenkapital: \_\_\_\_\_ Kr.: \_\_\_\_\_

Totalt: \_\_\_\_\_ Kr.: \_\_\_\_\_

Egenkapital består av:  Salg av nåværende bolig eller fast eiendom  Disponibelt kontantbeløp (bankinnskudd)

Jeg gir bud som:  Forbruker  Ledd i næringsvirksomhet / juridisk person (selskap)

Jeg samtykker til bruk av elektronisk kommunikasjon:  Ja  Nei

Navn: \_\_\_\_\_

Navn: \_\_\_\_\_

Fødselsnr. (11 siffer): \_\_\_\_\_

Fødselsnr. (11 siffer): \_\_\_\_\_

Adresse: \_\_\_\_\_

Adresse: \_\_\_\_\_

Postnr.: \_\_\_\_\_ Sted: \_\_\_\_\_

Postnr.: \_\_\_\_\_ Sted: \_\_\_\_\_

Tlf.: \_\_\_\_\_ E-post: \_\_\_\_\_

Tlf.: \_\_\_\_\_ E-post: \_\_\_\_\_

Dato.: \_\_\_\_\_ Sign: \_\_\_\_\_

Dato.: \_\_\_\_\_ Sign: \_\_\_\_\_

Kopi av legitimasjon

Kopi av legitimasjon

**aktiv.**  
Tar deg videre