



aktiv.

Kalvaneset 96, 5244 FANA

**Stor & innholdsrik enebolig med
nøstetomt og utleieleilighet (ikke
godkjent) Barnevennlig &
naturskjønt område**



Daglig leder / Partner / Eiendomsmegler MNEF

Stian Jakobsen

Mobil 922 36 633

E-post stian.jakobsen@aktiv.no

Aktiv Eiendomsmegling Laguneparken

Laguneveien 7, 5239 Rådal. TLF. 55 11 47 70

Nøkkelinformasjon

Prisant.: Kr 7 500 000,-
Omkostn.: Kr 188 850,-
Total ink omk.: Kr 7 688 850,-
Selger: Hildegunn Buvik Seter
Hågen Eirik Seter

Salgsobjekt: Enebolig
Eierform: Eiet
Byggeår: 1964
BRA-i/BRA Total 245/323 kvm
Tomtstr.: 2641 m²
Soverom: 6
Antall rom: 8
Gnr./bnr. Gnr. 93, bnr. 289
Gnr. 93, bnr. 294
Oppdragsnr.: 1506250020

Krokeide -Stor & innholdsrik enebolig med nøstetomt og utleieleilighet (ikke godkjent) Barnevennlig &

Aktiv Eiendomsmegling V/Stian Jakobsen har gleden av å presentere Kalvaneset 96!

- Pen og moderne enebolig.
- Huset er basert på hytte bygget i 1964, bygget som enebolig i 1989.
- Naturskjønt og idyllisk område.
- Fine solrike utearealer
- Utleieleilighet (ikke godkjent) med 1 soverom
- Innholdsrik planløsning i hoveddel med 5 soverom, 2 bad og eget vaskerom
- Barnevennlig område, kort vei til Krokeide barneskole
- Garasje på hele 77,7 kvm. m/hems for oppbevaring/bod.
- Rikelig med biloppstillingsplasser
- Tilhørende naustetomt like nedenfor huset.
- 10 minutters spasertur til busstopp med gode bussforbindelser.
- 12 minutters kjøretur til Lagunen.



Innhold

Nøkkelinformasjon	2
Om eiendommen	4
Tilstandsrapport	63
Egenerklæring	79
Nabolagsprofil	85
Budskjema	116

Om eiendommen

Om boligen

Areal

BRA - i: 245 m²

BRA - e: 78 m²

BRA totalt: 323 m²

TBA: 140 m²

Bruksareal fordelt på etasje

1. etasje

BRA-i: 66 m² 1. Etasje hoveddel: Gang(17m²), soverom(6,8m²).

1. Etasje leilighet: Gang(5,3m²), bad(3,8m²), soverom(7,3m²), stue og kjøkken(21,2m²), bod(1,6m²)

2. etasje

BRA-i: 103 m² 2. Etasje: Gang(14,3m²), vaskerom(8,2m²), bad(11m²), stue(48,7m²), kjøkken(18,3m²).

3. etasje

BRA-i: 76 m² 3. Etasje: Gang(18m²), bad(3m²), soverom(12,9m²), soverom(8,1m²), soverom(19,4m²), soverom(12,8m²).

BRA-e: 78 m² Garasje(77,7m²).

TBA fordelt på etasje

2. etasje

45 m² Terrasse

3. etasje

95 m² Terrasse

Tomtetype

Eiet

Tomtestørrelse

2641 m²

Tomtebeskrivelse

Eiendommen består også av egen nøstetom på gnr: 93, bnr: 294.

Beliggenhet

Kalvaneset 96 ligger like ovenfor Austrevågen på idylliske Kalvaneset. Sol fra morgen til kveld. Fantastisk utsikt fra eiendommen. Fra Stuen og terrassene er det nydelig utsikt mot Austrevågen og delvis mot Lysefjorden. Austrevågen Friluftsområde er et yndet rekreasjonsområde med friområde og badeplass.

For de turglade er det flotte turmuligheter i nærområdet. Her er det verdt å nevne Linken hvor man kan nyte en fantastisk utsikt, i tillegg til Hordnesskogen og Fanafjellet. Fra eiendommen er det nærhet til Korsnes, et eldorado av merkede stier. Fra boligen kikker man ned på Austrevågen, der finner man badestrand. Det er også bademuligheter fra egen nøstetomt. Her kan man enkelt ta med seg hele familien på varme sommerdager.

Området er utpreget barnevennlig, og det er kort vei til Krokeide barneskole. 6-7 minutters kjøring til dagligvarebutikk. 10 minutters gange til busstopp med gode bussforbindelser, bl.a. busser til Lagunen storsenter/Bergen sentrum. Landlig, men sentralt beliggenhet: 10 min til Lagunen som er et slags bydelssentrum med de fleste fasiliteter som restauranter, treningssenter, kino, kontorer, allmenninger, shopping og bybane).

Krokeide idrettslag er et naturlig valg for de som ønsker å involvere seg i idretten. Krokeidehallen finnes i området og har diverse tilbud for barn og ungdom.

Adkomst

Det vil bli satt opp visningsskilt under visning.

Barnehage/Skole/Fritid

Barnehager:

Fana barnehage (1-5 år): 6,2 km

Kvernabekken barnehage (1-5 år): 7,1 km

Råtun barnehage (0,5 år): 10,3 km

Skoler:

Krokeide skole (1,7 kl): 1,4 km

Kirkevoll skole (1-10 kl): 6,5 km

Krokeide videregående skole: 1,8 km

Bygningssakkyndig

Mats Hansen

Type takst

Eierskifterapport

Byggemåte

Fundamentert på antatt faste masser av komprimert sprengstein/grov pukk på fjell, det er ikke foretatt grunnundersøkelser. Gulv mot grunn av betong. Grunnmur og fundamenter av betongkonstruksjoner. Etasjeskiller av trebjelkelag. Ytterveggkonstruksjoner over grunnmur er oppført i trekonstruksjoner, utvendig er veggene kledd med liggende trekledning. Vinduer med isolerglass i malte trekarmer. Takkonstruksjonen er utført som saltakskonstruksjon av tresperrer, taket er tekket med sutak, lekter og takstein.

Sammendrag selgers egenerklæring

6 Kjenner du til om det er/har vært utettheter i terrasse/garasje/tak/fasade?

Svar: Ja

Beskrivelse: Endeveggen i garasje er fjellvegg. Denne er ikke tett, og er heller ikke designet for å være det. Garasjen har renner langs vegg for å lede evt vann til avløp.

9 Kjenner du til om det er/har vært sopp/råteskader/insekter/skadedyr på eiendommen som rotter, mus, maur eller lignende?

Svar: Ja

Beskrivelse: Det har vært mus i kryprom for vanninntak. Litt maur utenfor.

14 Kjenner du til om ufaglærte har utført arbeid som normalt bør utføres av faglærte, utover det som er nevnt tidligere (f.eks. drenering, murerarbeid, tømmerarbeid etc)?

Svar: Ja

Beskrivelse: Jeg har bygget en terrasse selv.

17 Selges eiendommen med utleiedel, leilighet, hybel eller tilsvarende?

Svar: Ja

Beskrivelse: Hybel/hageleilighet med egen inngang i 1. etg.

19 Kjenner du til forslag eller vedtatte reguleringsplaner, andre planer, nabovarsel eller offentlige vedtak som kan medføre endringer i bruken av eiendommen eller av dens omgivelser?

Svar: Ja

Beskrivelse: Eiendommen er medlem i lokalt veilag, og betaler kontingent for brøyting/vedlikehold av felles vei.

24 Er det andre forhold av betydning ved eiendommen som kan være relevant for kjøper å vite om (f.eks. rasfare, tinglyste forhold eller private avtaler)?

Svar: Ja

Beskrivelse: Eiendommen er medlem i lokalt veilag, og betaler kontingent for brøyting/

vedlikehold av felles vei.

Innhold

Meget innholdsrik enebolig med uteleieleilighet (ikke godkjent):

1. Etasje hoveddel: Gang(17m²), soverom(6,8m²).
1. Etasje leilighet: Gang(5,3m²), bad(3,8m²), soverom(7,3m²), stue og kjøkken(21,2m²), bod(1,6m²).
2. Etasje: Gang(14,3m²), vaskerom(8,2m²), bad(11m²), stue(48,7m²), kjøkken(18,3m²).
3. Etasje: Gang(18m²), bad(3m²), soverom(12,9m²), soverom(8,1m²), soverom(19,4m²), soverom(12,8m²).

Standard

Eiendommen er gjennomgått av en bygningskyndig og det er utarbeidet en tilstandsrapport. Denne er vedlagt salgsoppgaven. Nedenfor følger informasjon om forhold som har fått TG 2 og TG 3.

Forhold som har fått TG2 (9 stk):

1. Grunn og fundamenter

TG 2 1.1 Byggegrunn, fundamenter, grunnmur, drenering og sikring mot vann og fuktighet

Byggegrunn er ikke kjent.

Det er ikke påvist avskallet puss som fører til at isolasjonen har blitt eksponert.

Det er ikke påvist skader slik at drenering og annen sikring mot vann og fuktighet er utett.

Huset står på antatt faste masser av komprimert sprengstein / grov pukk på fjell.

Det er ikke foretatt grunnundersøkelser. Videre grunnforhold er ikke kjent.

Fundament, søyler og pilarer under terreng var ikke tilgjengelige for inspeksjon.

Gulv mot grunn av betong, åpent mot grunn i boden i 1.etasje.

Grunnmuren er oppført i mur- og lecakonstruksjoner.

Fuktvandring i grunnmurer (fuktoppsug via kapillærer i betongen) av denne alder og typen anses normalt.

Det er ikke mulig å vurdere dreneringen med sikkerhet i forhold til funksjonalitet ut fra visuell besiktelse. Det kan være

flere forhold under bakkenivå (vannårer i fjell/terreng, tilsig av fukt etc.) som kan ha negativ betydning.

I bygninger av denne alder må det påregnes fare for fuktvandring i grunnmur/ gulv pga. at det ikke var vanlig

byggeskikk i aktuell tidsperiode å sikre mur/ såle på samme metode som dagens skikk, samt drenering har generelt sett

begrenset levetid fra byggedato på mellom 20 til 60 år avhengig av grunnforhold.

Hulltaking i rom under terreng:

Det ble ikke gjennomført hulltaking i rom under terreng, de fleste veggene under terreng er åpne mot grunnmur eller vender mot garasje. Hulltaking er en inspeksjonsmetode hvor det borres et inspeksjonshull på 73mm rom for å undersøke for fukt/skader. Det gjøres oppmerksom på at rom som er innredet og ligger helt eller delvis under terreng regnes som risikokonstruksjon, og kan som følge av dette ha kortere levetid enn tilsvarende konstruksjoner over terreng.

Merknad/vurdering av avvik:

Mer enn halvparten av forventet levetid på drenering er overskredet. Det er ikke benyttet diffusjonstetting mot grunn og fuktsikringen oppfyller ikke krav til sikring etter dagens forskrifter. Dreneringen bør kontrolleres jevnlig der det lar seg gjøre. For utbedring av dreneringen må dreneringen skiftes ut, tidspunktet for når dette er nødvendig er vanskelig å si.

Det er ikke observert grunnmursplast/knotteplast (utvendig fuktsikring) eller tilsvarende utvendig. Manglende knotteplast eller tilsvarende øker risikoen for fuktvandring i murene.

I boden i 1.etasje er det synlig fjell, der det er synlig fjell risikerer man avdampning fra grunnnet som fører til høy luftfuktighet.

I garasjen er det registrert en del fuktinnslag, det må iverksettes større tiltak for å utbedre forhold rundt fukt i garasjen.

På bakgrunn av alder (1964) og konstruksjonsmåte på grunnmurer/ytterkonstruksjoner i underetasjen, betraktes disse og underetasjen i sin helhet som en risikokonstruksjon med tanke på skader forbundet med fukt/kondens.

2. Yttervegger

TG 2 2.1 Yttervegger

Det er ikke påvist deformasjoner og/eller fuktskader i ytterveggens konstruksjoner.

Det er ikke påvist tilstrekkelig lufting for kledningen.

Ytterveggkonstruksjonene over grunnmur er oppført i trekonstruksjoner.

På befaringsdagen ble det ikke opplyst om kjente feil og mangler ved veggkonstruksjonene, det ble heller ikke observert synlige tegn til avvik på veggkonstruksjonene utover det som kan forventes av yttervegger fra aktuell byggeår.

Veggene er oppført etter byggemetode som gjaldt for det aktuelle byggeåret, ytterveggene vil ha noe mindre isolasjon og tetthet enn hva man har etter dagens standard.

Generelt sett er utvendig trekledning en risikoutsatt bygningsdel med tanke på klimatiske forhold. Trepanel/utvendig

kledning er en bygningsdel som jevnlig behøver vedlikehold.

Det er benyttet liggende trekledning.

Merknad/vurdering av avvik:

Over halve forventete levetid er overskredet på trekledningen som ikke er skiftet i nyere tid. Trekledningen må jevnlig kontrolleres og kledningsbord må skiftes ved behov. Skader kan plutselig oppstå på eldre ytterkledning, hjørnebord og utvendig belistning.

Det er ikke etablert tilstrekkelig lufting bak kledningen. Manglende lufting bak kledningen vil skade både kledningsbordene og bakveggen. Ved utskiftning av kledningsbord må det etableres tilstrekkelig lufting på baksiden.

Når luftespalten bak kledningen øker må det påses at det er tilstrekkelig tetting med musebånd eller tilsvarende på baksiden for å forhindre skadedyr.

Stedvis kort avstand fra underkant av kledningen til terrenget. Forholdet kan gi forkortet levetid på nedre del av ytterkledningen. Forholdet bør holdes under oppsikt.

På bakgrunn av alder og avvik må det påregnes jevnlig kontroll og vedlikehold av ytterkledningen, utskiftning av enkelte kledningsbord vil være en del av jevnlig vedlikehold.

3. Vinduer og ytterdører

TG 2 3.1 Vinduer og ytterdører

Det er ikke påvist punkterte glass.

Vinduer med isolerglass i malte trekarmer.

Vinduene i 1.etasje er fra 1993, 2005 og 2020.

Vinduene i 2.etasje er fra 1982 og 1986.

Vinduene i 3.etasje er fra 1984 og 1985.

Vinduene har normal bruksslitasje i henhold til alder.

Altandør med felt av isolerglass, av eldre dato.

Dørene fremstod med normal bruksslitasje i henhold til alder.

Det ble ikke oppdaget punkterte glass eller andre avvik under befaringen. Punkterte glass kan tidvis være vanskelig og observere.

Merknad/vurdering av avvik:

Som følge av alder på de eldste vinduene og altandører bør disse jevnlig kontrolleres for punkterte vindusruter og råteskader i karm/belistning. Grunnet alder på de eldste vinduene og altandører vil restlevetid være vanskelig og anslå.

Vinduer må skiftes ved behov.

Vinduene og dørene som stammer fra 1990-tallet eller eldre er å regne som eldre bygningsdeler, skader kan plutselig oppstå på eldre bygningsdeler og utgjør dermed en risiko.

Det er lav/ingen klaring mellom utvendig listverk og beslag under vinduet. Kan føre til fuktoppsug i treverket.

Det er skader nederst i hjørnet på altandøren i stuen, vedlikehold må påregnes

4. Tak

TG 2 4.1 Takkonstruksjon, takteking og skorstein over tak

Det er ikke påvist svanker/svai i mønet.

Det er ikke påvist råteskade eller skadedyr.

Takkonstruksjon er utført som saltakskonstruksjon av tresperrer.

Takkonstruksjonen virker ok, det er ingen tegn til synlig svikt som for eksempel svai eller svanker utover det som anses å være normalt i henhold til alderen.

Vær oppmerksom på:

Boligen har saltakskonstruksjon, deler av øverste etasje har skråtak som i hovedsak er en lukket konstruksjon, og det er

ikke kjent hvordan oppbyggingen er utført. Erfaringsmessig betraktes slike konstruksjoner som fuktrisikokonstruksjoner.

Merknad/vurdering av avvik:

Konstruksjonen er fra byggeår, det må derfor påregnes et avvik i forhold til dagens standard. Takkonstruksjonen vil fungere til tross for alder og konstruksjonsmåte.

Ved utskiftning av taktekingen må selve konstruksjonen (tresperrer) kontrolleres, konstruksjonen stammer fra byggeår og har en konstruksjonsmåte som vil ha behov for utbedringer når taktekingen skiftes ut.

Merknader:

TG 2 4.2 Undertak, lekter og ytterteking (taktekingen)

Det er ikke sikkerhetsforsvarlig å inspisere undertak, lekter og ytterteking.

Det anses ikke som sikkerhetsforsvarlig å inspisere skorstein.

Det er benyttet sutak, lekter og takstein til takteking.

Taket er kun besiktiget fra bakkenivå. Det er ikke sikkerhetsmessig forsvarlig å gå på tak uten sikring. Inspeksjon fra bakkenivå medfører begrensninger i undersøkelsene.

Merknad/vurdering av avvik:

Over forventete levetid for taktekingen er oppbrukt. Taktekingen må jevnlig kontrolleres. Som følge av alder på taktekingen må det påregnes at denne må skiftes innen rimelig tid, skader kan plutselig oppstå på eldre takteking/takstein.

Det ble observert mose på takstein. Mosen bidrar til å holde på fuktigheten, og kan derfor øke faren for frostsprengning.

Det er ikke montert snøfangere på taket, snøfangere skal monteres der snø- og isras fra tak kan skade personer, gjenstander, underliggende bygningsdeler eller installasjoner. Det er krav til at det aktuelle taket skal ha snøfangere.

Pipe/ildsted:

Generelt anbefales pipe/ildsted kontrollert av brann/feievesen. Undertegnede takstmann har ikke spesiell kompetanse vedrørende vurdering av piper og ildsteders forskriftsmessige tilstand. For detaljert informasjon og krav anbefales kontakt med lokalt brann- og feievesen.

5. Loft

TG 2 5.1 Loft (konstruksjonsoppbygging)

Loftet er innredet samtidig som boligen ble bygget.

Det er påvist lekkasjer, fuktskjolder, kondens og lignende ved piper, overganger, i bjelker eller takluker.

Lukeadkomst til loftet.

Se forøvrig pkt. om takkonstruksjon og taktekingen. Loftet bør jevnlig kontrolleres for lekkasjer som følge av alder på

taktekingen.

Merknad/vurdering av avvik:

Loftkonstruksjonen er av eldre dato og vil avvike fra dagens standarder og byggemetoder.

Det er observert fuktskjolder på loftet. Forholdet må holdes under oppsyn og tiltak bør iverksettes for å unngå ytterligere skader.

Det er observert saltutslag på på trevirke, saltutslag indikere at trevirke er fuktig.

Det er ikke etablert tilstrekkelig lufting på loftet, forholdet bør utbedres for å unngå fukt/kondens.

6. Balkonger, verandaer og lignende

TG 2 6.1 Balkonger, verandaer og lignende

Konstruksjonen vurderes som forsvarlig festet.

Det er ikke påvist svekkelser i forankring eller understøtting.

Det er ikke påvist skader, slik som avskalling, deformasjoner, riss, sprekker, råteskader og/eller rust på overflater.

Fra stuen er det utgang til terrasse på 21,4m².

Fra badet i 2.etasje er det utgang til terrasse på 23,7m².

Fra 3. etasje er det utgang til terrassedekke på 95m².

Merknad/vurdering av avvik:

Rekkverkene oppfyller ikke kravet til høyde etter gjeldende forskrifter. Dagens krav er på 1 meter.

9. Rom under terreng

10. VVS

TG 2 10.1 WC og innvendige vann- og avløpsrør

Materiale, sammenkoblingspunkter, kondensisolasjon og termisk isolasjon vurderes som tilfredsstillende.

Avløpskapasiteten vurderes som tilfredsstillende.

Lukt fra avløpssystemet vurderes som tilfredsstillende.

Det er WC med innebygget sisterner.

Det er ikke spalte på innebygget sisterner for WC.

Det gjøres oppmerksom på at det kun er synlige rørinstallasjoner som er kontrollert.

Rørgjennomføringer som er skjult i

vegg er ikke videre undersøkt. Utvendige vann- og avløpsrør er ikke kontrollert.

Det er benyttet rør i rør - plastrør til vannforsyningsrør.

Forventet levetid på plastrør: 25 - 50 år.

Boligen har sluk og avløpsrør i plast.

Forventet levetid for sluk av plast: 30-50 år.

Merknad/vurdering av avvik:

Mer enn forventet brukstid er oppbrukt på sluk- og avløpsløsning. Som følge av alder må sluk jevnlig kontrolleres og

rengjøres. For utbedring må sluk og avløpsrør skiftes ut, tidspunkt for når dette blir nødvendig er vanskelig å si noe om.

Alder på bygningsdelen utgjør en risiko for at skader plutselig kan oppstå. Sluk og avløpsrør må holdes under oppsyn,

oppgradering anbefales innen kort tid.

På vegghengttoalett var det ingen synlig drengåpning/spalteåpning hvor en eventuell lekkasje vil kunne oppdages.

Dersom toalettet ikke har innebygget drengløsning, bør det etableres drengåpning.

Manglende drengåpning utgjør en

risiko for fuktskader ved en lekkasje.

Manglende sprutdeksel i fordelerskapet. Det skal alltid monteres sprutdeksel i

fordelerskap med unntak ved plassering i

himling, dette for å forhindre vannsprut fra innsiden ved eventuell lekkasje.

Merknader:

TG 2 10.2 Varmtvannsbereder

Varmtvannsbereder er fra 2006

Det er ikke påvist avdrypp og fuktskjolder ved bereder.

Varmtvannsberederen er plassert i boden og er av typen Høiax 200 liter.

Merknad/vurdering av avvik:

Det er påvist at varmtvannsberederen nærmer seg over 20 år. Det er ikke behov for utbedringstiltak utifra at tanken

fungerer i dag, men utifra alder kan skader plutselig oppstå på eldre tanker.

Det er i dag innført krav om at varmtvannsberedere av denne størrelsen ikke skal være tilkoblet med vanlig stikkontakt,

men være såkalt fast tilkoblet. Da vil du unngå risiko for varmgang og brann. På

tidspunktet varmtvannsberederen ble

montert var det ikke krav om fast tilkobling. For utbedring må tilkoblingen skiftes ut.

Ingen forhold har fått TG3.

Innbo og løsøre

Bransjens liste over løsøre og tilbehør legges til grunn for salget dersom ikke annet fremkommer av salgsoppgaven. Listen følger vedlagt salgsoppgaven. Det er full avtalefrihet om hva som skal følge med bolig og fritidsbolig ved salg. Hvis hvitevarer og/eller annet teknisk utstyr medfølger, gis det ingen garantier i forhold til tilstand, funksjonalitet og levetid på disse.

Hvitevarer

Kun hvitevarer som er spesifikt angitt i salgsoppgaven, følger med. Dette gjelder uavhengig av om hvitevaren(e) eventuelt kan anses som integrerte.

Parkering

Selger opplyser at det er plass til 4-5 viler på egen grunn, pluss to biler i garasje.

Forsikringsselskap

Frende

Polisenummer

5182400

Radonmåling

Det gjøres oppmerksom på utleiers plikt til å radonmåle utleieenheter. Målt årsmiddelverdi skal være under 200 Bq/m³ (becquerel per kubikkmeter) i oppholdsrom. I tillegg skal tiltak for å redusere radonnivået alltid gjennomføres dersom det overstiger 100 Bq/m³. Selger har ikke foretatt radonmåling. Interessenter gjøres oppmerksom på at det som resultat av fremtidige målinger, vil kunne bli nødvendig å treffe radonreduserende tiltak. Slike eventuelle tiltak vil da måtte bekostes og utføres av kjøper.

Diverse

Utleieleiligheten er ikke godkjent.

Det medfølger en nøstetomt på gnr: 93, bnr: 294.

Energi

Oppvarming

Varmekabler på badene samt i gangen og soverom i leiligheten, varmepumpe, vedovner.

Info strømforbruk

Selger opplyser at strømforbruk de tre siste årene har vært: 27.684 kwh i 2024. 25.735 kwh i 2023.og 26.299 kwh i 2022.

Energikarakter

Ikke angitt

Energifarge

Ikke angitt

Økonomi**Tot prisant. ekskl. omk.**

Kr 7 500 000

Kommunale avgifter

Kr 20 785

Kommunale avgifter år

2025

Info kommunale avgifter

De kommunale avgiftene omfatter renovasjonsgebyr samt feie- og tilsynsavgift. Det gjøres oppmerksom på at det kan forekomme variasjon i avgiftene som følge av forbruk og eventuelle kommunale endringer av gebyr/avgift

Eiendomsskatt

Kr 10 802

Eiendomsskatt år

2025

Info eiendomsskatt

Eiendomsskatten faktureres som oftest sammen med kommunale avgifter.

Formuesverdi primær

Kr 1 735 318

Formuesverdi primær år

2023

Formuesverdi sekundær

Kr 6 941 270

Formuesverdi sekundær år

2023

Tilbud lånefinansiering

Aktiv Eiendomsmegling samarbeider med sparebankene i Eika Alliansen om formidling av finansielle tjenester. Ta gjerne kontakt med megler for formidling av et uforpliktende tilbud om finansiering. Meglerforetaket kan motta provisjon ved formidling av finansielle tjenester.

Offentlige forhold

Eiendommens betegnelse

Gårdsnummer 93, bruksnummer 289 i Bergen kommune. Gårdsnummer 93, bruksnummer 294 i Bergen kommune.

Tinglyste heftelser og rettigheter

På eiendommen er det tinglyst følgende heftelser og rettigheter som følger eiendommens matrikkel ved overskjøting til ny hjemmelshaver:

4601/93/289:

10.04.2013 - Dokumentnr: 283352 - Bestemmelse om veg

Rettighetshaver: Knr:4601 Gnr:93 Bnr:10

Gjelder tre bruksretter

To rettigheter kan overføres til eiendommer som skilles ut fra gnr, 93 bnr. 10

10.04.2013 - Dokumentnr: 283423 - Bestemmelse om veg

Rettighetshaver: Knr:4601 Gnr:93 Bnr:501

Gjelder denne registerenheten med flere

25.01.1966 - Dokumentnr: 900435 - Registrering av grunn

Denne matrikkelenhets opprettet fra:

Knr:4601 Gnr:93 Bnr:10

01.01.2020 - Dokumentnr: 597892 - Omnummerering ved kommuneendring

Tidligere: Knr:1201 Gnr:93 Bnr:289

10.04.2013 - Dokumentnr: 283352 - Bestemmelse om veg

Rettighet hefter i: Knr:4601 Gnr:93 Bnr:10

10.04.2013 - Dokumentnr: 283352 - Erklæring/avtale

Rettighet hefter i: Knr:4601 Gnr:93 Bnr:10

Rett til å ha liggende evt. gjenværende stein fra utvidelsen av bolighuset

Rett til beplantning

10.04.2013 - Dokumentnr: 283352 - Bestemmelse om kloakkledn

Rettighet hefter i: Knr:4601 Gnr:93 Bnr:10

Ferdigattest/brukstillatelse

Det er utstedt midlertidig brukstillatelse for oppført nybygg datert 13.03.68. Det er i den midlertidige brukstillatelse anmerket følgende forhold: 1. septiktank må gjøres frostsikker. Utløpsdykker må anbringes. 2. Installasjon i hytten må luftes o/tak med minimum 65 mm.

Vei, vann og avløp

Vei: Privat vei til eiendommen.

Vann og avløp: Eiendommen er ikke tilknyttet offentlig vann- og avløpsnett.

Tømming av septiktank annethvert år er inkludert i kommunale avgifter hvert kvartal. Hvis du trenger ekstra tømming, må du kontakte et slamsugefirma selv og de vil fakturere deg utenom kommunale avgifter. Skulle området få tilgang til offentlig avløp, kan eiendommen bli pålagt å koble seg til det. Er eiendommen et sted der det ikke blir gitt nye tillatelser for utslipp, kan det hende du får pålegg om å bytte ut septiktanken med et minirensesanlegg.

Regulerings og arealplaner

Kommuneplan:

65270000 KOMMUNEPLANENS AREALDEL 2018 19.06.2019 100,0 %

Arealformål i kommuneplanen:

65270000 1 - Nåværende 5100 - LNF LNF LNF 100,0 %

Hensynssoner Angitt hensyn - landskap i kommuneplanen:

65270000 KpAngittHensynSone H550_1 Funksjonell strandsone 100,0 %

Hensynssoner Faresone i kommuneplanen:

65270000 KpFareSone H310_1 Aktsomhetsområder for steinsprang, jord- og flomskred og snøskred 0,4 %

Legalpant

Kommunen har legalpant i eiendommen for forfalte krav på eiendomsskatt og kommunale avgifter/gebyrer.

Kontraktsgrunnlag

Salgs- og betalingsvilkår

Eiendommen skal overleveres til kjøper i tråd med det som er avtalt. Det er viktig at kjøper setter seg grundig inn i alle salgsdokumentene, herunder salgsoppgave, tilstandsrapport og selgers egenerklæring. Kjøper anses kjent med forhold som er tydelig beskrevet i salgsdokumentene. Forhold som er beskrevet i salgsdokumentene kan ikke påberopes som mangler. Dette gjelder uavhengig av om kjøper har lest dokumentene. Alle interessenter oppfordres til å undersøke eiendommen nøye, gjerne sammen med fagkyndig, før bud inngis. Kjøper som velger å kjøpe usett, kan som hovedregel ikke gjøre gjeldende som mangel noe kjøper burde blitt kjent med ved undersøkelse av eiendommen, eller som er tydelig beskrevet i salgsdokumentene. Hvis noe trenger avklaring, anbefaler vi at kjøper rådfører seg med eiendomsmegler eller en fagkyndig før det legges inn bud.

Kjøper har krav på at eiendommen er i henhold til avtalen. Hvis det ikke er avtalt noe særskilt, kan eiendommen ha en mangel dersom den ikke er slik kjøper må kunne forvente ut ifra blant annet boligens alder, type og synlige tilstand. Det samme gjelder hvis det er holdt tilbake eller gitt uriktige opplysninger om eiendommen som ikke er rettet i tide på en tydelig måte, og man må gå ut fra at opplysningen har virket inn på avtalen. En bolig som har blitt brukt i en viss tid, har vanligvis blitt utsatt for slitasje, og skader kan ha oppstått. Slik bruksslitasje må kjøper regne med, og det kan avdekkes enkelte forhold etter overtakelse som gjør utbedringer nødvendig. Normal slitasje og skader som trenger utbedring, er innenfor hva kjøper må forvente, og vil ikke utgjøre en mangel.

Boligen kan også ha en mangel hvis opplyst areal avviker fra faktisk størrelse. Avviket må være minst 2 prosent, og minst 1 kvadratmeter. Det er likevel ikke en mangel dersom selger godtgjør at kjøperen ikke la vekt på opplysningen, jf. avhendingsloven § 3-3 (2).

Ved beregning av et eventuelt prisavslag eller erstatning, må kjøper selv dekke tap/kostnader opp til et beløp på kr 10 000 (egenandel). Egenandel kommer først på tale når det er konstatert mangel ved eiendommen.

Hvis kjøper ikke er forbruker, selges eiendommen "som den er", og selgers ansvar er da begrenset, jf. avhl. § 3-9, første ledd 2. pkt. Avhl. § 3-3 (2) fravikes, og hvorvidt et innendørs arealavvik karakteriseres som en mangel vurderes etter avhl. § 3-8. Informasjon om kjøpers undersøkelsesplikt, herunder oppfordringen om å undersøke eiendommen nøye, gjelder også for kjøpere som ikke anses som forbrukere. Med forbrukerkjøp menes kjøp av eiendom når kjøperen er en fysisk person som ikke hovedsakelig handler som ledd i næringsvirksomhet.

Overtakelse

Overtakelse etter nærmere avtale med selger.

Dersom annet ikke avtales, sendes skjøte/hjemmelsdokument for tinglysing i etterkant av overtakelse.

Budgivning

Budgivning i forbrukerforhold

Budgivere oppfordres til å legge inn bud elektronisk. Dette gjøres på eiendommens hjemmeside på aktiv.no, ved å bruke «Gi bud»-knappen. Ved elektronisk budgivning, samtykker budgiver til elektronisk kommunikasjon. Eiendomsmegler skal legge til rette for en forsvarlig avvikling av budrunden og kan ikke videreformidle bud med en kortere akseptfrist enn kl. 12.00 første virkedag etter siste annonserte visning. Etter klokken 11:30 anbefaler vi akseptfrist på minimum 30 minutter. Bud bør legges inn i god tid før konkurrerende buds akseptfrist utløper. For øvrig henvises til forbrukerinformasjon om budgivning i salgsoppgaven. Oppdragsgiver er oppfordret til å ikke ta imot bud direkte fra budgiver, men å henvise budgiver videre til megler. Som kjøper vil du få forelagt kopi av budjournal. Alle bud vil bli gjort kjent for kjøper og selger i handelen. Øvrige budgivere kan be om å få en kopi av budjournal i anonymisert form.

Budgivning utenfor forbrukerforhold

Budgivere oppfordres til å legge inn bud elektronisk. Dette gjøres på eiendommens hjemmeside på aktiv.no, ved å bruke «Gi bud»-knappen. Ved elektronisk budgivning, samtykker budgiver til elektronisk kommunikasjon. Det anbefales at hvert bud har en akseptfrist som muliggjør en forsvarlig avvikling av budrunden. Vi anbefaler minimum 30 minutter akseptfrist. Oppdragsgiver er oppfordret til å ikke ta imot bud direkte fra budgiver, men å henvise budgiver videre til megler.

Opplysningene i salgsoppgaven er godkjent av selger. Alle interessenter oppfordres imidlertid til grundig besiktigelse av eiendommen, gjerne sammen med fagmann før bud inngis.

Etter aksept av bud, vil eiendommens salgssum bli meddelt de som ev. måtte etterspørre denne. Eiendommens salgssum vil bli offentlig tilgjengelig ved overføring av hjemmel.

Omkostninger kjøpers beskrivelse

7 500 000 (Prisantydning)

Omkostninger

187 500 (Dokumentavgift)

260 (Panteattest kjøper)

545 (Tinglysningsgebyr pantedokument)
545 (Tinglysningsgebyr skjøte)
15 900 (Boligkjøperforsikring – fem års varighet (valgfridd))
2 800 (Boligkjøperforsikring Help Pluss - ett års varighet (valgfridd))

188 850 (Omkostninger totalt)
204 750 (med Boligkjøperforsikring - fem års varighet)
207 550 (med Boligkjøperforsikring inkludert ett år med Help Pluss)

7 688 850 (Totalpris. inkl. omkostninger)
7 704 750 (Totalpris. inkl. omkostninger (med Boligkjøperforsikring - fem års varighet))
7 707 550 (Totalpris. inkl. omkostninger (med Boligkjøperforsikring inkludert ett år med Help Pluss))

Regnestykket forutsetter at det kun tinglyses ett pantedokument og at eiendommen selges til prisantydning. Det tas forbehold om endringer i offentlige avgifter/gebyrer.

Omkostninger kjøpers beløp

Kr 188 850

Betalingsbetingelser

Med mindre annet er avtalt forutsettes det at kjøpesum inkludert omkostninger er innbetalt og disponibelt på meglerforetakets klientkonto innen overtakelse. Kjøpesummen skal innbetales fra norsk finansinstitusjon og/eller fra kjøpers egen konto i norsk finansinstitusjon.

Hvitvaskingsreglene

Megler har plikt til å gjennomføre kundetiltak. Hvis kjøper ikke bidrar til at megler får gjennomført kundetiltak og dette fører til at transaksjonen ikke kan gjennomføres eller blir forsinket, misligholder kjøper avtalen. Etter 30 dager er misligholdet vesentlig. Dette gir selger rett til å heve og gjennomføre deknings salg for kjøpers regning.

Personopplysningsloven

Personopplysninger blir behandlet i samsvar med personopplysningsloven.

Boligselgerforsikring

Selger har tegnet boligselgerforsikring som dekker selgers ansvar etter avhendingsloven begrenset oppad til MNOK 14. I den forbindelse har selger utarbeidet en egenerklæring som kjøper bør gjøre seg kjent med før budgivning.

Boligkjøperforsikring

Vedlagt i salgsoppgaven følger informasjon om Boligkjøperforsikring og Boligkjøperforsikring Pluss fra HELP Forsikring AS. Boligkjøperforsikring er en

rettshjelpsforsikring som gir trygghet og profesjonell juridisk hjelp dersom det oppdages uventede feil eller mangler ved boligen de neste fem årene. Boligkjøperforsikring Pluss har samme dekning som boligkjøperforsikring, med tillegg av fullverdig advokathjelp på viktige rettsområder i privatlivet. Boligkjøperforsikring Pluss betales årlig. Les mer om begge forsikringene i vedlagte materiell eller på help.no. Det gjøres oppmerksom på at boligkjøperforsikring kun kan tegnes av forbruker. Meglerforetaket mottar kr 4 200/4 600/5 000 i kostnadsgodtgjørelse, avhengig av boligtype, samt et tillegg på kr 1 000 ved salg av Boligkjøperforsikring Pluss.

Meglernes vederlag

Det er avtalt provisjonsbasert vederlag tilsvarende 1,1% av kjøpesum for gjennomføring av salgsoppdraget. I tillegg er det avtalt at oppdragsgiver skal dekke:

2 500 Digital annonsering

8 500 Grunnpakke (Kommunale opplysninger, konsultasjon stylist, servitutter, e-signering)

26 990 Markedspakke (finn.no, aktiv.no, Aktiv treff, Facebook med retargeting. Visningsfolder. Nabolagsprofil.)

7 990 Oppgjørshonorar

14 900 Tilretteleggingsgebyr

2 900 Visninger/overtagelse per stk.

Dersom handel ikke kommer i stand eller oppdraget sies opp, har megler krav et rimelig vederlag stort kr 20 000,- for utført arbeid.

Oppdragsansvarlig

Stian Jakobsen

Daglig leder / Partner / Eiendomsmegler MNEF

stian.jakobsen@aktiv.no

Tlf: 922 36 633

Aktiv Laguneparken AS, Laguneveien 7

5239 Rådal

Tlf: 551 14 770

Salgsoppgavedato

03.03.2025





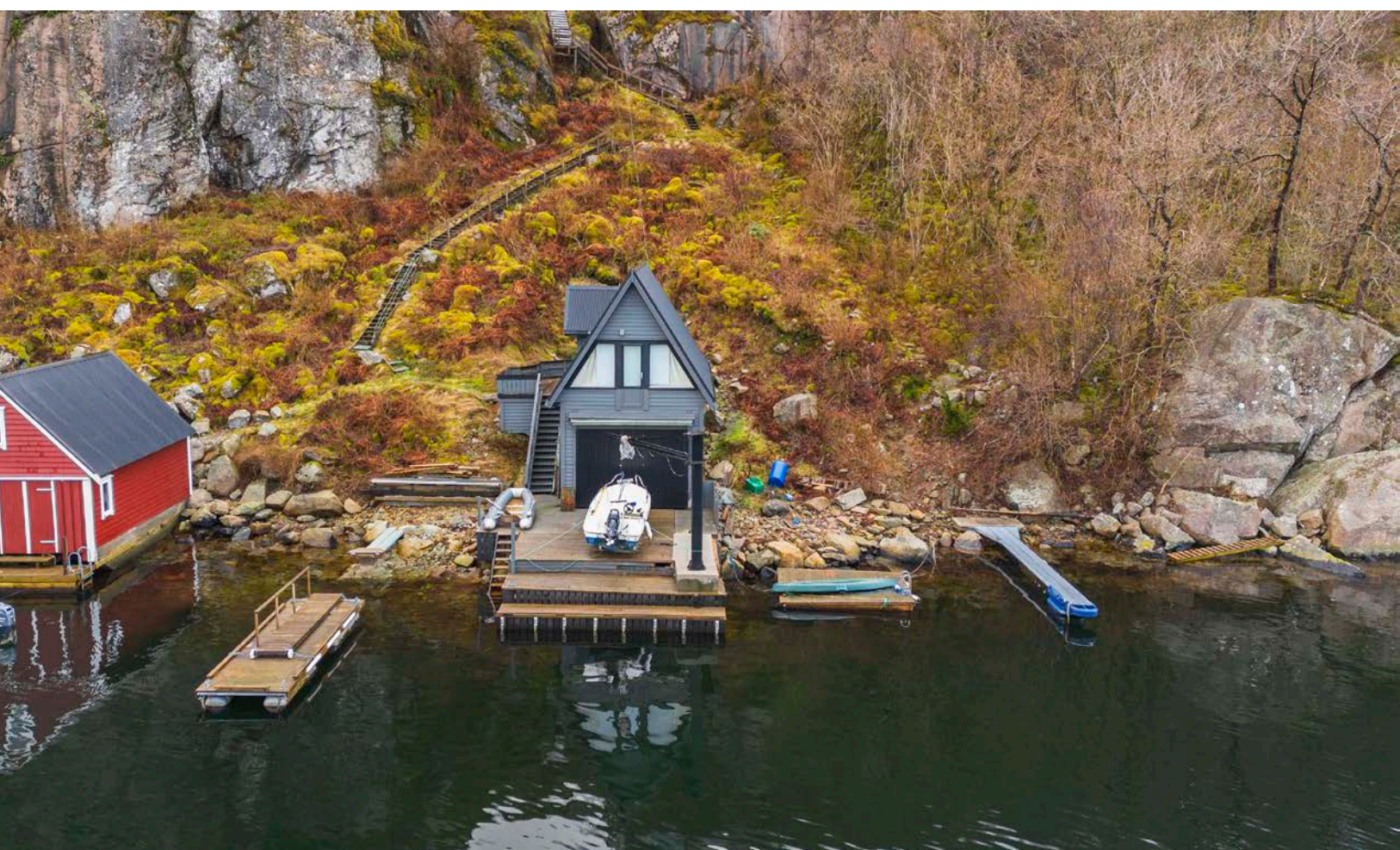

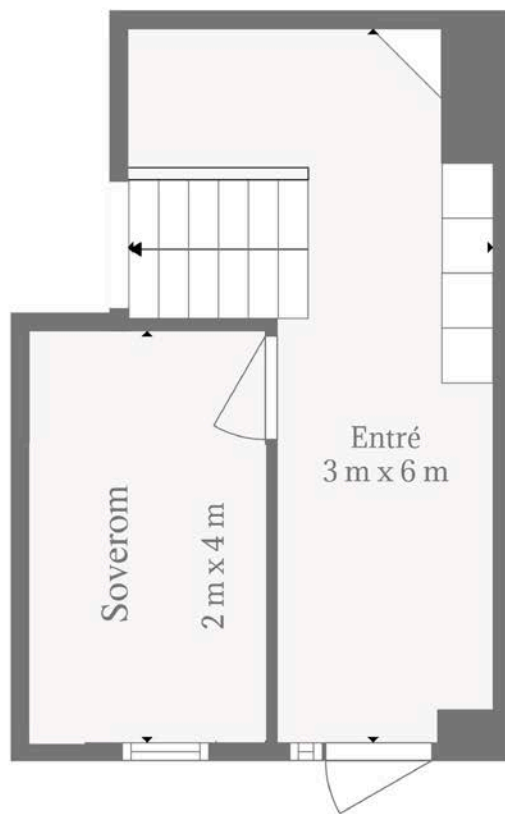

HARILA FOTO
av Sathie Harila Sæbøe

Arealskissen Kan Ikke Brukes Til Detaljmalning, Avvik Kan Forekomme

Plantegningen er ikke i målestokk og noe avvik kan forekomme.
Megler/selger tar ikke ansvar for evt. feil.



HARILA FOTO
av Natalie Harila Sæbøe

Arealskissen Kan Ikke Brukes Til Detaljmaling, Avvik Kan Forekomme.

Plantegningen er ikke i målestokk og noe avvik kan forekomme.
Megler/selger tar ikke ansvar for evt. feil.



HARILA FOTO
av Sissel Harila Sæbø

Arealskissen Kan Ikke Brukes Til Detaljmalning, Avvik Kan Forekomme

Plantegningen er ikke i målestokk og noe avvik kan forekomme.
Megler/selger tar ikke ansvar for evt. feil.

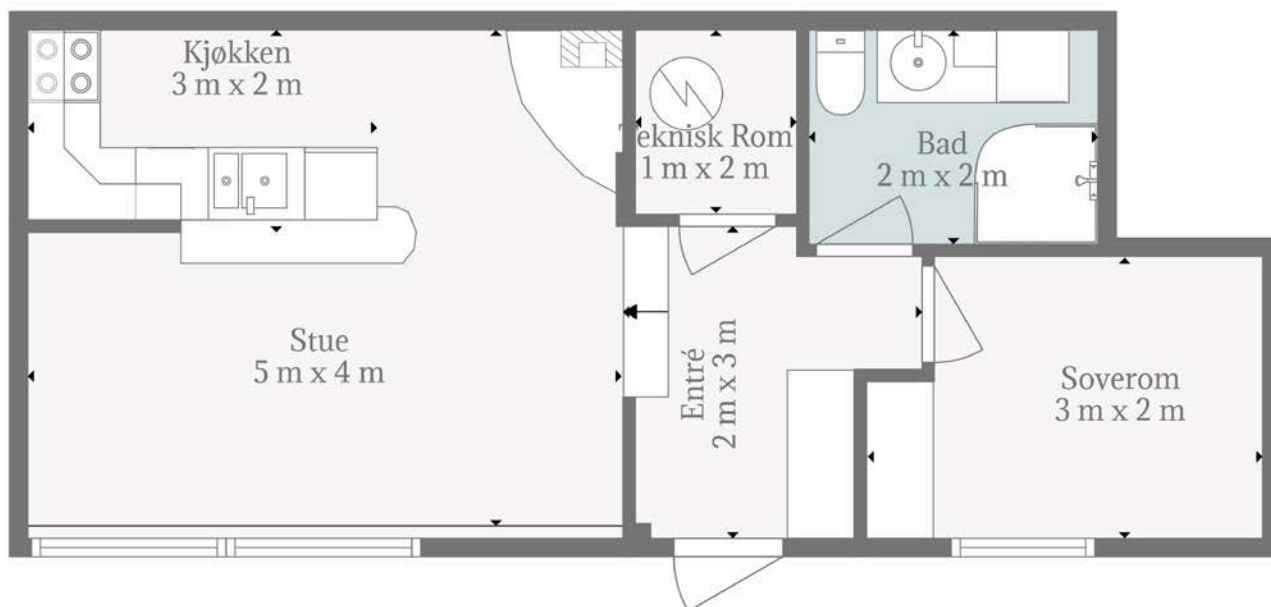

HARILA FOTO
av Sathie Harila Sæbøe

Arealskissen Kan Ikke Brukes Til Detaljmalning. Avvik Kan Forekomme.

Plantegningen er ikke i målestokk og noe avvik kan forekomme.
Megler/selger tar ikke ansvar for evt. feil.











































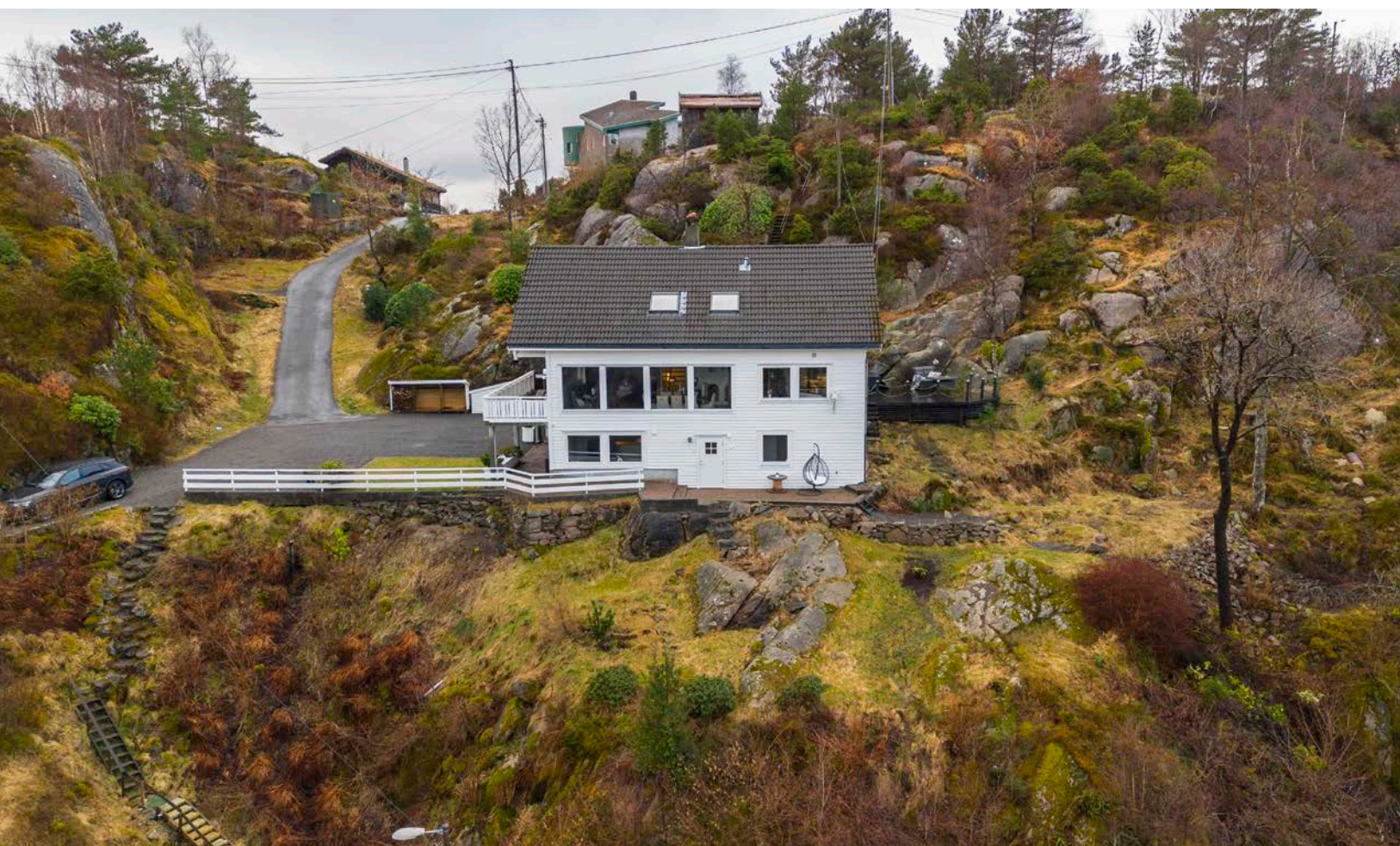



















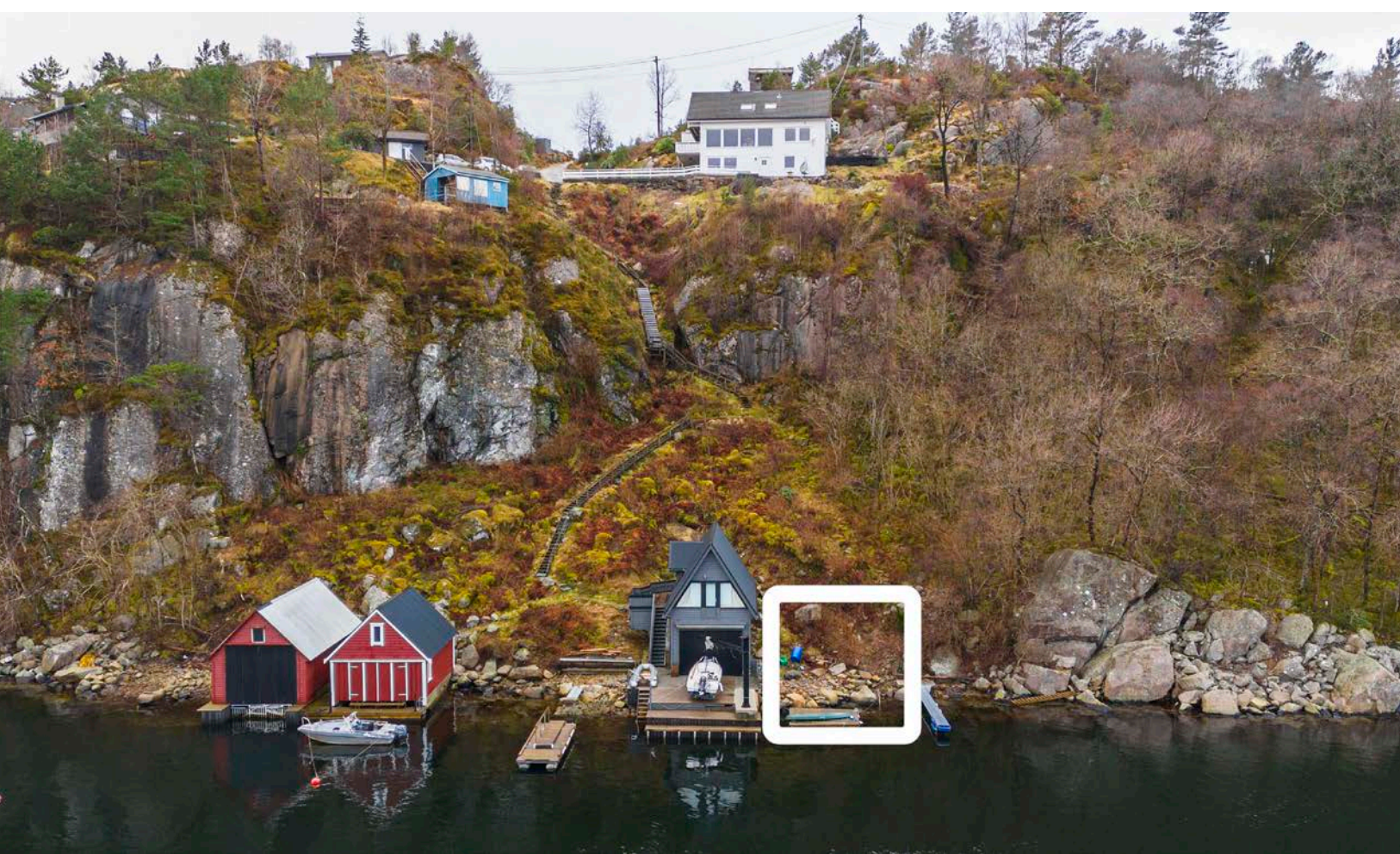

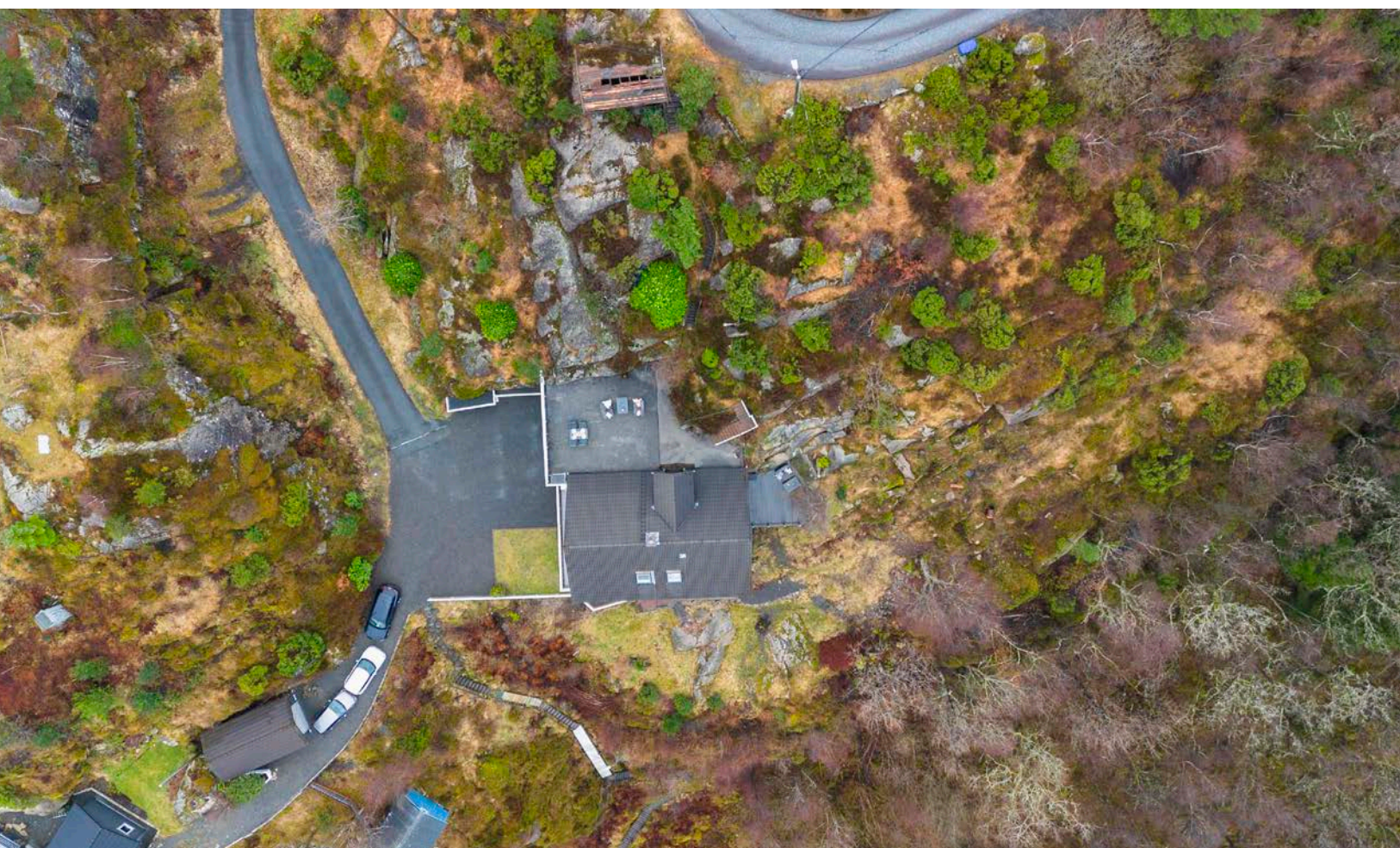
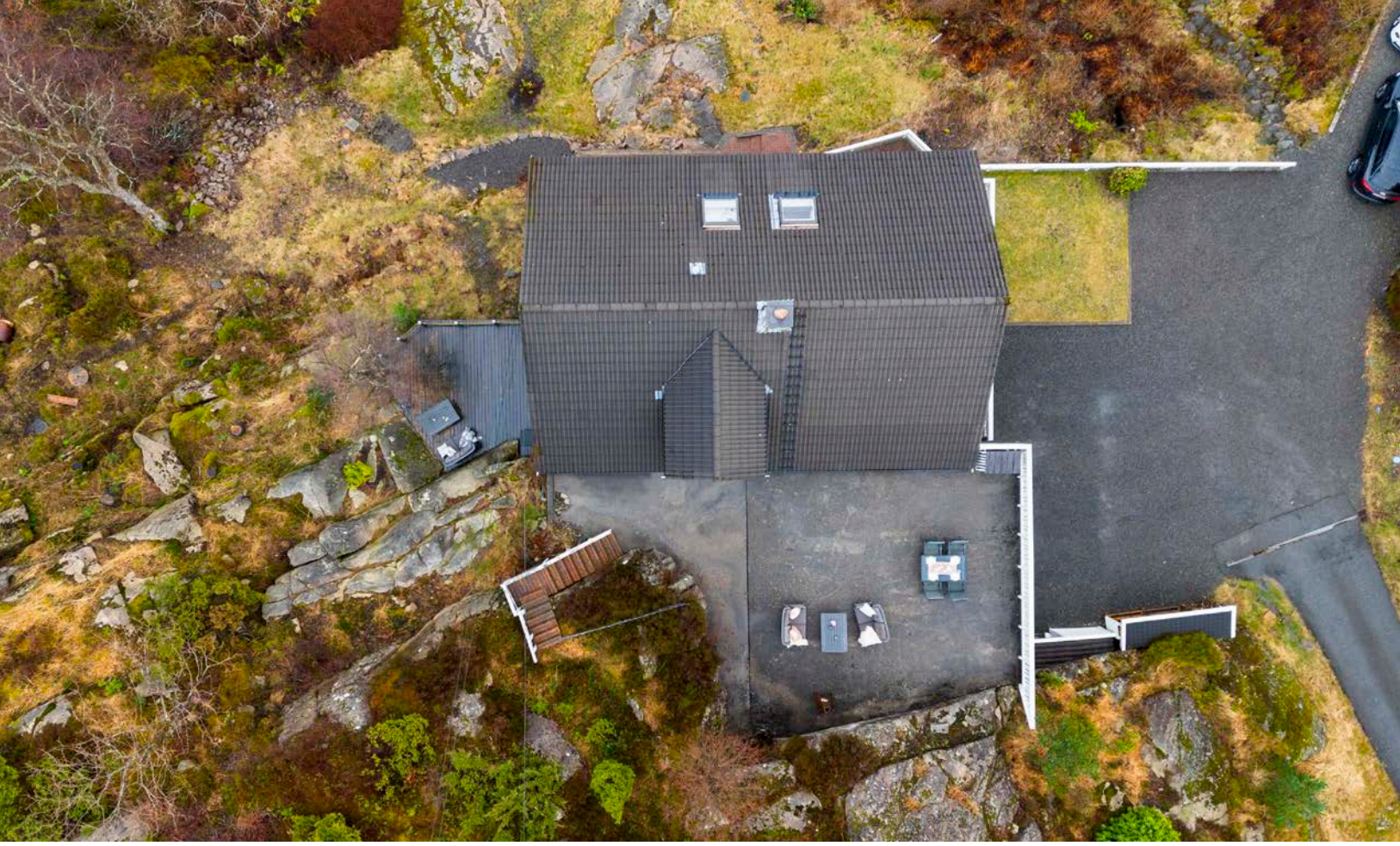



2. Etnasje



1. Etnasje



3. Etnasje



Leilighet

Plantegningen er ikke i målestokk og noe avvik kan forekomme.
Megler/selger tar ikke ansvar for evt. feil.

Vedlegg

Selveier Enebolig
Kalvaneset 96
5244 Fana



www.e3.no

Boligens tekniske tilstand:

Antall TG

0	TG 0	Ingen avvik
3	TG 1	Ingen vesentlige avvik
9	TG 2	Vesentlige avvik
0	TG 3	Store eller alvorlige avvik
0	TG iu	Ikke undersøkt

Utført av:

Takstmann

Mats Hansen

Dato: 03/03/2025

Rotthaugsgaten 1 C

Bergen 5033

45392791

mats@takstmannmh.no



Dersom bygningsdelen kun har en tilstandsgrad og ikke er beskrevet, betyr det at det ikke er noen avvik i forhold til det som kan forventes. Alder tatt i betraktning.

Takstmannens utdypende vurdering av bygningsdeler med TG 2 og TG 3 finnes på siste siden(e) i denne rapporten.

Denne rapporten er gyldig i 12 mnd.

OM EIERSKIFTERAPPORT™

Rapporten er bygget på BMTFs faglige rammeverk for tilstandsanalyse ved salg av bolig, NS3600 og avhendingslova. I denne tilstandsanalysen legges det stor vekt på å kontrollere bygningsdeler hvor det erfaringsmessig kan oppstå konflikter. Rapporten tilfredsstiller lov om avhending av fast eiendom med endringer i avhendingslova (tryggere bolighandel) fra 1.1.2022.

AVGRENSNING:

EIERSKIFTERAPPORT™ er godkjent av Byggmestrenes Takseringsforbund og kan kun benyttes av BMTF-sertifiserte takstmenn. Rapporten er spesielt godt egnet ved eierskifte av boliger. Rapporten erstatter ikke kjøpers undersøkelsesplikt eller selgers opplysningsplikt i henhold til lov om avhending av fast eiendom.

NIVÅ AV ANALYSEN:

Tilstandsanalysen utføres ved grundige visuelle observasjoner kombinert med undersøkelser, målinger, bruk av egnede instrumenter og registreringer. Dersom det er mistanke til høyt fuktnivå i vegger mot våtrom, eller i rom under terreng kan tilstandsanalysen omfatte destruktive inngrep som for eksempel hullboring i vegger.

Det kan utføres inngrep i vegg eller etasjeskillere ved bad og i rom under terreng for undersøkelse av fukt ved mistanke til alvorlige avvik. Alle bygningsdeler blir undersøkt, med stor vekt på de områdene som takstmannen, erfaringsmessig, kjenner som svake punkter. Selv om takstmannens analyser er svært grundig, kan det forekomme skjulte feil og mangler.

For bolig er referansenivået for de ulike rom og bygningsdeler gitt som krav til tilstandsgrad TG 1, det vil si uten skader og fagmessig riktig utført og i henhold til gjeldende lov/forskrift som gjelder for den aktuelle boligen der ikke tilleggene angir annet. Generelt er referansenivået byggeforskrifter som var gjeldende når bygningen/bygningsdelen ble byggesøkt.

LEVETIDSBETRAKTNINGER:

Når det refereres til levetid er dette basert på takstmannens erfaringstall og Byggforskserien 700.320 Intervaller for vedlikehold og utskifting av bygningsdeler, SINTEF Byggforsk.

Levetidsbetraktningene beregnes med hovedvekt på takstmannens skjønnsmessige vurdering av den enkelte bygningsdelens antatte gjenstående levetid. Dette avhenger også av forskjellige faktorer som kan gjøre seg gjeldende når det gjelder værforhold og bruk.

Levetiden vil variere noe dersom andre kriterier enn teknisk levetid, som for eksempel vedlikehold, estetikk, økonomi, sikkerhet, funksjon eller andre brukerønsker, er lagt til grunn.

VÆR OPPMERKSOM PÅ

Egenerklæringskjema skal alltid legges frem for rapportansvarlig før tilstandsanalysen påbegynnes. Dersom egenerklæring ikke foreligger, vil dette komme tydelig frem på en av de siste sidene av rapporten under ovenstående overskrift.

Dersom det er lagt frem dokumentasjon av pågående byggesaker og/eller manglende ferdigattest, og/eller midlertidig brukstillatelse. Så vil også dette komme tydelig frem på en av de siste sidene av rapporten under samme overskrift som over.

KOSTNADSVURDERING VED TG3

Dersom det er angitt TG3 på en bygningsdel i denne rapporten, så vil det være angitt et antatt kostnadsoverslag over hva det vil koste å sette den i stand, uten å øke standarden.

PIPER OG ILDSTEDER:

Grundig undersøkelse av piper og ildsteder anbefales utført i samråd med offentlige godkjenningsmyndigheter.

ELEKTRISK ANLEGG OG BRANNFØREBYGGENDE TILTAK:

Ved omsetning av bolig vil man ofte få endring i bruk av det elektriske anlegget. BMTF anbefaler på generelt grunnlag at en registrert elektroinstallatør foretar en kontroll av boliginstallasjon ved eierskifte.

Dette kan for eksempel være en rapport fra periodisk kontroll av boliginstallasjon i henhold til NEK 405-2, som omfatter kontroll av både det elektriske og det branntekniske anlegget.

EIERSKIFTERAPPORT™

MER OM TILSTANDSGRADENE I DENNE RAPPORTEN:

TG 0	TG 0 betyr at bygningsdelen ikke har noen avvik. * Det er ingen tegn til slitasje. * Dokumentert fagmessig godt utført. * Det er ingen merknader.
TG 1	TG1 betyr at bygningsdelen kan ha mindre avvik. * Som forventet i forhold til alder/bruksslitasje. * Strakstiltak anses ikke som nødvendig.
TG 2	TG 2 betyr at bygningsdelen kan ha vesentlige avvik. Eksempler på TG2 kan være at bygningsdelen er: * Feil utført. * Skadet, eller symptomer på skade. * Svært slitt. * Nedsatt funksjon. * Utgått på dato. * Kort gjenværende brukstid. * Det er behov for tiltak i nær fremtid. * Det er grunn til overvåkning av denne bygningsdelen.
TG 3	TG 3 betyr at bygningsdelen kan ha store eller alvorlige avvik. Eksempler på TG3 kan være at bygningsdelen er: * Har total funksjonssvikt * Fyller ikke lenger formålet * Er en fare for liv og helse Det er et akutt behov for tiltak, og/eller det er avvik fra lover eller forskrifter som gjelder for den aktuelle bygningsdelen eller byggverket.
TG iu	TG iu betyr at bygningsdelen ikke er undersøkt. Denne tilstandsgraden skal kun benyttes unntaksvis. Eksempler kan være: * Snødekket tak og krypekjeller uten inspeksjonsmulighet på tidspunktet for analysen * Bygningsdelen, arealet eller rommet er ikke tilgjengelig for inspeksjon på tidspunktet for analysen

EIENDOMSDATA:

Matrikkeldata:	Gnr:93, Bnr: 289
Hjemmelshaver:	Hågen Eirik Seter og Hildegunn Buvik Seter
Seksjonsnr:	-
Festenr:	-
Andelsnr:	-
Tomt:	2 641 m ²
Konsesjonsplikt:	Nei
Adkomst:	
Vann:	Privat
Avløp:	Privat
Regulering:	Ikke fremvist
Offentl. avg. pr. år:	-
Forsikringsforhold:	-
Ligningsverdi:	Fastsettes av skatteetaten
Byggeår:	1964

BEFARINGEN:

Befaringsdato:	30.01.2025
Forutsetninger:	Det var ingen hindringer på befaringsdagen. Klimatiske forhold som temperaturforandringer, nedbørsmengde m.m. vil kunne påvirke boligen. Se pkt. Tilleggsopplysninger for ytterligere informasjon.
Oppdragsgiver:	Hågen Eirik Seter og Hildegunn Buvik Seter
Tilstede under befaringen:	Hjemmelshaver
Fuktmåler benyttet:	Protimeter MMS 2

OM TOMTEN:

Tomten er opparbeidet med asfaltert tilkomst, gruslagt biloppstillingsplasser, plen og noe beplantning.

OM BYGGEMETODEN:

Fundamentert på antatt faste masser av komprimert sprengstein/grov pukke på fjell, det er ikke foretatt grunnundersøkelser. Gulv mot grunn av betong. Grunnmur og fundamenter av betongkonstruksjoner. Etasjeskiller av trebjelkelag. Ytterveggkonstruksjoner over grunnmur er oppført i trekonstruksjoner, utvendig er veggene kledd med liggende trekledning. Vinduer med isolerglass i malte trekarmner. Takkonstruksjonen er utført som saltakskonstruksjon av tresperrer, taket er tekket med sutak, lekter og takstein.

OVERORDNET FAGLIG VURDERING AV EIENDOMMEN:

Ved avhending av eiendommen gjøres det oppmerksom på selgers opplysningsplikt og kjøpers undersøkelses plikt i.h.t. Lov om avhending. Eventuelle avvik som er funnet og kontrollert på befaringsdagen står nærmere beskrevet under den aktuelle bygningsdelen.

Det gjøres oppmerksom på at boligens alder tilsier at det ved ombygning/modernisering/endring kan fremkomme feil og mangler. En må være klar over at boligen opprinnelig er fra 1964 og at bygningsdeler som ikke er skiftet kan være på slutten av sin levetid. Det er viktig å påpeke at bygningen anses å være oppført i henhold til de forskrifter og byggesmetoder som var gjeldende da boligen ble oppført. Oppføring av boliger i Norge er underlagt en rekke forskrifter og ulike bygningskrav, på bakgrunn av boligens alder må det derfor påregnes et avvik i forhold til dagens regelverk og standarder for oppføring av bolig.

ANNET:

Takstobjektet:

Selveier enebolig over 3 plan.

Fra stuen er det utgang til terrasse på 21,4m².

Fra badet i 2.etasje er det utgang til terrasse på 23,7m².

Fra 3. etasje er det utgang til terrassedekke på 95m².

Oppvarming: Varmekabler på badene samt i gangen og soverom i leiligheten, varmepumpe, vedovn. Teknisk tilstand på varmekilder er ikke kontrollert.

El. Anlegg: Sikringsskapet er montert på soverom og inneholder automatsikringer. Sikringsskapet er ikke videre undersøkt da dette krever spesialkompetanse (se eget vurderingspunkt).

VVS: Boligen har sluk og avløpsrør av plast. Det er benyttet rør-i-rør, plastrør til vannforsyningsrør. VVS anlegget er ikke nærmere kontrollert da dette krever spesialkompetanse (se eget vurderingspunkt).

DOKUMENTKONTROLL:

Opplysninger fra hjemmelshaver.

BESKRIVELSE AV INNVENDIGE OVERFLATER (vegger, tak og gulv):

Gulv: Gang, badene og vaskerommet har flislagte gulv, resterende rom har laminatgulv.

Vegger: Badene har fliser, resterende rom har malte flater, tapet og panel.

Tak: Malte flater og panel.

MERKNADER OM ANDRE ROM:**FORMÅL MED ANALYSEN:**

Tilstandsvurderingen er gjennomført for å avdekke eventuelle avvik og mangler ved boligen. Rapporten er utarbeidet i forbindelse med salg av den aktuelle eiendommen. Oppdragsgiver/eier deltok under befaringen med mulighet for å informere om svakheter som bør undersøkes grundigere.

VESENTLIGE ENDRINGER ETTER BYGGEÅR:

AREALER OG ANVENDELSE:

Arealmålingene i denne rapporten måles etter Norsk Standard 3940. Arealer oppgis i hele kvadratmeter i denne rapporten, og gjelder for det tidspunkt rapporten er datert.

MÅLEVERDIGE AREALER:

Større arealer enn nødvendig åpninger for trapp, heis sjakter og lignende regnes ikke med i etasjens areal. Rom som skal måles må være tilgjengelig, slik at det kan måles. Rommene kan stride mot byggeforskriftene, men likevel være måleverdig.

AREALBEGREPER:

BRA-i =Internt bruksareal

BRA-e =Eksternt bruksareal

BRA-b =Innglasset balkong

TBA =Terrasse- og balkongareal

ENDRINGER:

Rom som ligger utenfor boenheten, men som eier har påvist og/eller opplyst at tilhører boenheten, er oppmålt og inkludert i BRA-e. Det er ikke fremvist dokumentasjon på at rommet tilhører boenheten, med mindre dette er angitt særskilt. Rom utenfor boenheten kan omdisponeres av borettslaget/sameiet og dette kan påvirke boligens BRA. Vær oppmerksom på at NS 3940:2023 og eierseksjonsloven har ulik definisjon av fellesareal. Ved arealmåling gjelder NS 3940:2023 som definerer fellesareal slik: Delen av bygning som brukes av to eller flere bruksenheter eller til bygningens forvaltning, drift eller vedlikehold.

NB:

Ved overgang fra eldre versjon av NS3940 til revidert utgave med nye måleregler, kan det forekomme arealavvik for rapporter som er utført mellom Oktober 2023 og Desember 2024. NS3940:2023 må vurderes til å være gjeldene bransjestandard fram til ny versjon utgis. Dette til tross for at standarden er trukket tilbake juni 2024.

AREAL BOLIG:

Etasje:	BRA-i	BRA-e	BRA-b	TBA	P-Rom m ²	S-Rom m ²
1. Etasje	66	78	0	0	64	80
2. Etasje	103	0	0	45	103	0
3. Etasje	76	0	0	95	76	0
SUM BYGNING	245	78	0	140	243	80
SUM BRA	323					

AREAL GARASJE/UTHUS:

Etasje:	BRA-i	BRA-e	BRA-b	TBA	P-Rom m ²	S-Rom m ²
SUM BYGNING						
SUM BRA						

BRA-i:

1. Etasje hoveddel: Gang(17m²), soverom(6,8m²).

1. Etasje leilighet: Gang(5,3m²), bad(3,8m²), soverom(7,3m²), stue og kjøkken(21,2m²), bod(1,6m²).

2. Etasje: Gang(14,3m²), vaskerom(8,2m²), bad(11m²), stue(48,7m²), kjøkken(18,3m²).

3. Etasje: Gang(18m²), bad(3m²), soverom(12,9m²), soverom(8,1m²), soverom(19,4m²), soverom(12,8m²).

BRA-e:

Garasje(77,7m²).

MERKNADER OM AREAL:

Arealene av hvert rom (nettoareal) summert vil avvike fra oppgitt totalt areal. Dette som følge av at tykkelsen av skillevegger/innervegger og eventuelle sjakter eller piper er trukket fra nettoarealet av hvert rom, men skal iht. målereglerne (NS3940) medregnes i totalarealet. Garasjen har hems med et gulvareal på 30,5m², ikke måleverdig grunnet skråhimling.

GARASJE / UTHUS:

BYGGMESTER:

En BMTF-sertifisert takstmann er en byggmester e.l. som er medlem av Byggmestrenes Takseringsforbund. Det vil si han/hun har minimum 6 års erfaring med å analysere, reparere og bygge boliger.

Mester er en beskyttet tittel som deles ut av Kongen til den som oppfyller de kvalifikasjonskrav som blir stilt i medhold til lov om mesterbrev i håndverk og annen næring.

Den BMTF-sertifiserte takstmannen skal alltid etterleve de etiske regler og regelverket som gjelder for Byggmestrenes Takseringsforbund.

INTEGRITET:

UAVHENGIG TAKSTMANN

Denne rapporten er utarbeidet av en uavhengig takstmann uten bindinger til andre aktører i eiendomsbransjen. Takstmannen har verken et ansettelsesforhold til, eller økonomisk interesse i sin oppdragsgivers virksomhet. For nærmere beskrivelse av kravene til takstmannens integritet, se BMTFs etiske retningslinjer på www.BMTF.no

Ansvarlig for rapporten:

Mats Hansen

Tømrersvenn, byggmester og BMTF sertifisert takstmann

03/03/2025



Mats Hansen

1. Grunn og fundamenter**TG 2** 1.1 Byggegrunn, fundamenter, grunnmur, drenering og sikring mot vann og fuktighet

Byggegrunn er ikke kjent.

Det er ikke påvist avskallet puss som fører til at isolasjonen har blitt eksponert.

Det er ikke påvist skader slik at drenering og annen sikring mot vann og fuktighet er utett.

Huset står på antatt faste masser av komprimert sprengstein / grov pukk på fjell.

Det er ikke foretatt grunnundersøkelser. Videre grunnforhold er ikke kjent.

Fundament, søyler og pilarer under terreng var ikke tilgjengelige for inspeksjon.

Gulv mot grunn av betong, åpent mot grunn i boden i 1.etasje.

Grunnmuren er oppført i mur- og lecakonstruksjoner.

Fuktvandring i grunnmur (fuktoppsug via kapillærer i betongen) av denne alder og typen anses normalt.

Det er ikke mulig å vurdere dreneringen med sikkerhet i forhold til funksjonalitet ut fra visuell besiktelse. Det kan være flere forhold under bakkenivå (vannårer i fjell/terreng, tilsig av fukt etc.) som kan ha negativ betydning.

I bygninger av denne alder må det påregnes fare for fuktvandring i grunnmur/ gulv pga. at det ikke var vanlig byggeskikk i aktuell tidsperiode å sikre mur/ såle på samme metode som dagens skikk, samt drenering har generelt sett begrenset levetid fra byggedato på mellom 20 til 60 år avhengig av grunnforhold.

Hulltaking i rom under terreng:

Det ble ikke gjennomført hulltaking i rom under terreng, de fleste veggene under terreng er åpne mot grunnmur eller vender mot garasje. Hulltaking er en inspeksjonsmetode hvor det borres et inspeksjonshull på 73mm rom for å undersøke for fukt/skader. Det gjøres oppmerksom på at rom som er innredet og ligger helt eller delvis under terreng regnes som risikokonstruksjon, og kan som følge av dette ha kortere levetid enn tilsvarende konstruksjoner over terreng.

Merknad/vurdering av avvik:

Mer enn halvparten av forventet levetid på drenering er overskredet. Det er ikke benyttet diffusjonstetting mot grunn og fuktsikringen oppfyller ikke krav til sikring etter dagens forskrifter. Dreneringen bør kontrolleres jevnlig der det lar seg gjøre. For utbedring av dreneringen må dreneringen skiftes ut, tidspunktet for når dette er nødvendig er vanskelig å si.

Det er ikke observert grunnmursplast/knotteplast (utvendig fuktsikring) eller tilsvarende utvendig. Manglende knotteplast eller tilsvarende øker risikoen for fuktvandring i murene.

I boden i 1.etasje er det synlig fjell, der det er synlig fjell risikerer man avdamping fra grunnet som fører til høy luftfuktighet.

I garasjen er det registrert en del fuktinnslag, det må iverksettes større tiltak for å utbedre forhold rundt fukt i garasjen.

På bakgrunn av alder (1964) og konstruksjonsmåte på grunnmur/ytterkonstruksjoner i underetasjen, betraktes disse og underetasjen i sin helhet som en risikokonstruksjon med tanke på skader forbundet med fukt/kondens.

Merknader:

Ingen 1.2 Krypekjeller

Bygningsdelen eksisterer ikke.

Merknader:

TG 1 1.3 Terrengforhold

På befaringdagen ble det ikke opplyst om kjente avvik ved terrengforhold, det var heller ingen umiddelbare tegn til større avvik. Det ble ikke observert store vannansamlinger eller lignende inntil grunnmuren som kunne tyde på feil fall mot grunnmur.

Vær oppmerksom på:

Underetasjen ligger delvis eller helt under terreng, dette utgjør en risiko i forhold fukt/kondens.

Merknader:

2. Yttervegger

TG 2 2.1 Yttervegger

Det er ikke påvist deformasjoner og/eller fuktskader i ytterveggenes konstruksjoner.

Det er ikke påvist tilstrekkelig lufting for kledningen.

Ytterveggkonstruksjonene over grunnmur er oppført i trekonstruksjoner.

På befaringdagen ble det ikke opplyst om kjente feil og mangler ved veggkonstruksjonene, det ble heller ikke observert synlige tegn til avvik på veggkonstruksjonene utover det som kan forventes av yttervegger fra aktuell byggeår.

Veggene er oppført etter byggemetode som gjaldt for det aktuelle byggeåret, ytterveggene vil ha noe mindre isolasjon og tetthet enn hva man har etter dagens standard.

Generelt sett er utvendig trekledning en risikoutsatt bygningsdel med tanke på klimatiske forhold. Trepanel/utvendig kledning er en bygningsdel som jevnlig behøver vedlikehold.

Det er benyttet liggende trekledning.

Merknad/vurdering av avvik:

Over halve forventete levetid er overskredet på trekledningen som ikke er skiftet i nyere tid. Trekledningen må jevnlig kontrolleres og kledningsbord må skiftes ved behov. Skader kan plutselig oppstå på eldre ytterkledning, hjørnebord og utvendig belistning.

Det er ikke etablert tilstrekkelig lufting bak kledningen. Manglende lufting bak kledningen vil skade både kledningsbordene og bakveggen. Ved utskiftning av kledningsbord må det etableres tilstrekkelig lufting på baksiden. Når luftespalten bak kledningen øker må det påses at det er tilstrekkelig tetting med musebånd eller tilsvarende på baksiden for å forhindre skadedyr.

Stedvis kort avstand fra underkant av kledningen til terrenget. Forholdet kan gi forkortet levetid på nedre del av ytterkledningen. Forholdet bør holdes under oppsikt.

På bakgrunn av alder og avvik må det påregnes jevnlig kontroll og vedlikehold av ytterkledningen, utskiftning av enkelte kledningsbord vil være en del av jevnlig vedlikehold.

Merknader:

3. Vinduer og ytterdører

TG 2 3.1 Vinduer og ytterdører

Det er ikke påvist punkterte glass.

Vinduer med isolerglass i malte trekarmer.
 Vinduene i 1.etasje er fra 1993, 2005 og 2020.
 Vinduene i 2.etasje er fra 1982 og 1986.
 Vinduene i 3.etasje er fra 1984 og 1985.
 Vinduene har normal bruksslitasje i henhold til alder.

Altandør med felt av isolerglass, av eldre dato.
 Dørene fremstod med normal bruksslitasje i henhold til alder.

Det ble ikke oppdaget punkterte glass eller andre avvik under befaringen. Punkterte glass kan tidvis være vanskelig og observere.

Merknad/vurdering av avvik:
 Som følge av alder på de eldste vinduene og altandører bør disse jevnlig kontrolleres for punkterte vindusruter og råteskader i karm/belistning. Grunnet alder på de eldste vinduene og altandører vil restlevetid være vanskelig og anslå. Vinduer må skiftes ved behov.

Vinduene og dørene som stammer fra 1990-tallet eller eldre er å regne som eldre bygningsdeler, skader kan plutselig oppstå på eldre bygningsdeler og utgjør dermed en risiko.

Det er lav/ingen klaring mellom utvendig listverk og beslag under vinduet. Kan føre til fukttoppsug i trevirket.

Det er skader nederst i hjørnet på altandøren i stuen, vedlikehold må påregnes.

Merknader:

4. Tak

TG 2 4.1 Takkonstruksjon, takteking og skorstein over tak

Det er ikke påvist svanker/svai i mønet.
 Det er ikke påvist råteskade eller skadedyr.

Takkonstruksjon er utført som saltakskonstruksjon av tresperrer.

Takkonstruksjonen virker ok, det er ingen tegn til synlig svikt som for eksempel svai eller svanker utover det som anses å være normalt i henhold til alderen.

Vær oppmerksom på:

Boligen har saltakskonstruksjon, deler av øverste etasje har skråtak som i hovedsak er en lukket konstruksjon, og det er ikke kjent hvordan oppbyggingen er utført. Erfaringsmessig betraktes slike konstruksjoner som fuktrisikokonstruksjoner.

Merknad/vurdering av avvik:

Konstruksjonen er fra byggeår, det må derfor påregnes et avvik i forhold til dagens standard. Takkonstruksjonen vil fungere til tross for alder og konstruksjonsmåte.

Ved utskiftning av taktekingen må selve konstruksjonen (tresperrer) kontrolleres, konstruksjonen stammer fra byggeår og har en konstruksjonsmåte som vil ha behov for utbedringer når taktekingen skiftes ut.

Merknader:

TG 2 4.2 Undertak, lekter og ytterteking (taktekingen)

Det er ikke sikkerhetsforsvarlig å inspisere undertak, lekter og ytterteking.
 Det anses ikke som sikkerhetsforsvarlig å inspisere skorstein.

Det er benyttet sutak, lekter og takstein til taktekkning.

Taket er kun besiktiget fra bakkenivå. Det er ikke sikkerhetsmessig forsvarlig å gå på tak uten sikring. Inspeksjon fra bakkenivå medfører begrensninger i undersøkelsene.

Merknad/vurdering av avvik:

Over forventete levetid for taktekkningen er oppbrukt. Taktekkningen må jevnlig kontrolleres. Som følge av alder på taktekkningen må det påregnes at denne må skiftes innen rimelig tid, skader kan plutselig oppstå på eldre taktekkning/takstein.

Det ble observert mose på takstein. Mosen bidrar til å holde på fuktigheten, og kan derfor øke faren for frostsprengning.

Det er ikke montert snøfangere på taket, snøfangere skal monteres der snø- og isras fra tak kan skade personer, gjenstander, underliggende bygningsdeler eller installasjoner. Det er krav til at det aktuelle taket skal ha snøfangere.

Pipe/ildsted:

Generelt anbefales pipe/ildsted kontrollert av brann/feievesen. Undertegnede takstmann har ikke spesiell kompetanse vedrørende vurdering av piper og ildsteders forskriftsmessige tilstand. For detaljert informasjon og krav anbefales kontakt med lokalt brann- og feievesen.

Merknader:

5. Loft

TG 2 5.1 Loft (konstruksjonsoppbygging)

Loftet er innredet samtidig som boligen ble bygget.

Det er påvist lekkasjer, fuktskjolder, kondens og lignende ved piper, overganger, i bjelker eller takluker.

Lukeadkomst til loftet.

Se forøvrig pkt. om takkonstruksjon og taktekkningen. Loftet bør jevnlig kontrolleres for lekkasjer som følge av alder på taktekkningen.

Merknad/vurdering av avvik:

Loftkonstruksjonen er av eldre dato og vil avvike fra dagens standarder og byggemetoder.

Det er observert fuktskjolder på loftet. Forholdet må holdes under oppsyn og tiltak bør iverksettes for å unngå ytterligere skader.

Det er observert saltutslag på på trevirke, saltutslag indikere at trevirke er fuktig.

Det er ikke etablert tilstrekkelig lufting på loftet, forholdet bør utbedres for å unngå fukt/kondens.

Merknader:

6. Balkonger, verandaer og lignende

TG 2 6.1 Balkonger, verandaer og lignende

Konstruksjonen vurderes som forsvarlig festet.

Det er ikke påvist svekkelser i forankring eller understøtting.

Det er ikke påvist skader, slik som avskalling, deformasjoner, riss, sprekker, råteskader og/eller rust på overflater.

Fra stuen er det utgang til terrasse på 21,4m².

Fra badet i 2.etasje er det utgang til terrasse på 23,7m².

Fra 3. etasje er det utgang til terrassedekke på 95m².

Merknad/vurdering av avvik:

Rekkverkene oppfyller ikke kravet til høyde etter gjeldende forskrifter. Dagens krav er på 1 meter.

Merknader:

7. Våtrom**7.1 Våtrom**

7.1.1 Overflate vegger og himling

Merknader:

7.1.2 Overflate gulv

Merknader:

7.1.3 Membran, tettesjiktet og sluk

Merknader:**8. Kjøkken****8.1 Kjøkken****TG 1** 8.1 Kjøkken

Det er ikke påvist fukt ved kjøleskap, vaskemaskin, varmtvannsbereider eller andre vanninstallasjoner.

Det er ikke påvist avvik i forhold til trykk i vannkran.

Det er ikke påvist avvik i forhold til avrenning fra avløp.

Det er ikke påvist symptomer på fukt og råte i nabokonstruksjoner.

Kjøkkeninnredning i 1. etasje med profilerte fronter, heltre benkeplate, over benkeplaten er det benyttet fliser, stål oppvaskkum, ventilator.

- Opplegg for oppvaskmaskin

Kjøkkeninnredning i 2. etasje med profilerte fronter, ett overskap har glassfront, heltre benkeplate, over benkeplaten er det benyttet laminatplate, stål oppvaskkum, ventilator.

- Integrert induksjonsplatetopp

- Integrert stekeovn

- Opplegg for oppvaskmaskin

Teknisk tilstand på hvitevarer er ikke kontrollert.

Fuktkontroll som er foretatt med fuktindikator ga ikke unormale fuktverdier i områder der det anses og være fare for fuktvandring. Disse områdene er i hovedsak i underskap under vask, området rundt oppvaskmaskin og på gulv rundt sokkel list.

Merknad/vurdering av avvik:

Kjøkkenet er ikke utstyrt med komfyrvakt. Det er krav til fastmontert komfyrvakt i alle nye boliger fra 2010. Ved oppussing gjelder kravet om fastmontert komfyrvakt dersom det legges opp ny kurs til platetopp eller komfyr.

Merknader:**9. Rom under terreng****10. VVS****TG 2** 10.1 WC og innvendige vann- og avløpsrør

Materiale, sammenkoblingspunkter, kondensisolasjon og termisk isolasjon vurderes som tilfredsstillende.

Avløpskapasiteten vurderes som tilfredsstillende.

Lukt fra avløpssystemet vurderes som tilfredsstillende.

Det er WC med innebygget sistene.

Det er ikke spalte på innebygget sistene for WC.

EIERSKIFTERAPPORT™

Det gjøres oppmerksom på at det kun er synlige rørinstallasjoner som er kontrollert. Rørgjennomføringer som er skjult i vegg er ikke videre undersøkt. Utvendige vann- og avløpsrør er ikke kontrollert.

Det er benyttet rør i rør - plastrør til vannforsyningsrør.
Forventet levetid på plastrør: 25 - 50 år.

Boligen har sluk og avløpsrør i plast.
Forventet levetid for sluk av plast: 30-50 år.

Merknad/vurdering av avvik:

Mer enn forventet brukstid er oppbrukt på sluk- og avløpsløsning. Som følge av alder må sluk jevnlig kontrolleres og rengjøres. For utbedring må sluk og avløpsrør skiftes ut, tidspunkt for når dette blir nødvendig er vanskelig å si noe om. Alder på bygningsdelen utgjør en risiko for at skader plutselig kan oppstå. Sluk og avløpsrør må holdes under oppsyn, oppgradering anbefales innen kort tid.

På vegghengtoalett var det ingen synlig drensåpning/spalteåpning hvor en eventuell lekkasje vil kunne oppdages. Dersom toalettet ikke har innebygget drengsløsning, bør det etableres drensåpning. Manglende drensåpning utgjør en risiko for fuktskader ved en lekkasje.

Manglende sprutdeksel i fordelerskapet. Det skal alltid monteres sprutdeksel i fordelerskap med unntak ved plassering i himling, dette for å forhindre vannsprut fra innsiden ved eventuell lekkasje.

Merknader:

TG 2 10.2 Varmtvannsbereder

Varmtvannsbereder er fra 2006

Det er ikke påvist avdrypp og fuktskjolder ved bereder.

Varmtvannsberederen er plassert i boden og er av typen Høiax 200 liter.

Merknad/vurdering av avvik:

Det er påvist at varmtvannsberederen nærmer seg over 20 år. Det er ikke behov for utbedringstiltak utifra at tanken fungerer i dag, men utifra alder kan skader plutselig oppstå på eldre tanker.

Det er i dag innført krav om at varmtvannsberedere av denne størrelsen ikke skal være tilkoblet med vanlig stikkontakt, men være såkalt fast tilkoblet. Da vil du unngå risiko for varmgang og brann. På tidspunktet varmtvannsberederen ble montert var det ikke krav om fast tilkobling. For utbedring må tilkoblingen skiftes ut.

Merknader:

Ingen 10.3 Vannbåren varme

Bygningsdelen eksisterer ikke.

Merknader:

Ingen 10.4 Varmesentraler

Bygningsdelen eksisterer ikke.

Merknader:

TG 1 10.5 Ventilasjon

Boligen har naturlig ventilasjon.

Boligen har mekanisk ventilasjon.

Boligen har ikke balansert ventilasjon.

Boligen tilfredsstillter ikke kravet til ventilasjon etter dagens krav. Under oppføringstidspunktet til boligen var det andre krav som var gjeldende.

For å oppfylle kravene til de nyeste bygningsforskriftene skal man nå benytte balansert ventilasjonsanlegg.

Merknader:**11. Elektrisk anlegg og samsvarserklæring****11.1 Elektrisk anlegg og samsvarserklæring**

Når det gjelder resultater fra det lokale el-tilsynet: Se eventuelt eiers egenerklæringsskjema.

El. Anlegg: Sikringsskapet er montert på soverom og inneholder automatsikringer. Sikringsskapet er ikke videre undersøkt da dette krever spesialkompetanse.

Det er ikke fremvist samsvarserklæring for anlegget. Kravet om samsvarserklæring gjelder både for anlegg som er nyere enn 1999, og for endringer utført på anlegg som er eldre enn 1999.

Det er ikke opplyst om årstall for forrige tilsyn av det elektriske anlegget. Det foreligger ikke dokumentasjon på gjennomført tilsyn eller dokumentasjon etter gjennomført tilsyn (dokumentasjon på avvik, mangler eller dokumentasjon på at anlegget er uten avvik).

Undertegnede takstmann har ikke fagkompetanse/spesialkompetanse til å utføre kontroll av elektriske anlegg og elektriske installasjoner. Det stilles strenge krav til kompetanse for kontroll av elektriske anlegg. Det anbefales på generelt grunnlag at registrert/autorisert elektroinstallatør/kontrollør foretar en kontroll av hele det elektriske anlegget.

Vurderingen av det elektriske anlegget er basert på visuell besiktigelse, opplysninger gitt av eier med eventuell tilhørende fremvist dokumentasjon, samt standard sjekklister (begrensede undersøkelser sammenlignet med godkjent elkontroll).

Branntekniske forhold:

Alle boliger skal ha brannalarmanlegg eller røykvarslere. Minimumskravet er at man har minst én røykvarsler i hver etasje i boligen.

Alle boliger skal ha slokkeutstyr som husbrannslange, eller brannslukningsapparat. Brannslukningsapparatet må være på minst 6 kg (effektivitetsklasse på minst 21 A for skumapparat). Ved bruk av brannslange skal brannslangen være tilkoblet fast vannforsyning, det anbefales kuleventil (type kran).

Merknad/vurdering av avvik:

Det er ikke opplyst om forrige tilsyn av anlegget. Det må utføres el.kontroll (av autorisert kontrollør) av hele anlegget. Det hefter en risiko for pålegg om utbedringer på elektriske anlegg etter utført utvidet kontroll.

Merknader:

VÆR OPPMERKSOM PÅ:

Egenerklæringsskjema er levert før oppstart av oppdraget.

Det er ikke fremlagt godkjente tegninger av boligen.

Det er ingen avvik i forhold til rømming og romhøyde, ut ifra gjeldende forskrifter for da boligen/rommene ble byggemeldt.

Innvendige rekkverk og håndrekker er i henhold til gjeldende forskrifter når bygningsdelen ble byggesøkt.

TILLEGGSSOPPLYSNINGER:

Den bygningssakkyndige har ikke kontrollert om det foreligger offentligrettslige pålegg fra kommunen. Det er ikke kontrollert om det er pågående byggesaker, endringer i reguleringsplan som berører den aktuelle eiendommen eller andre ytre påvirkninger.

Vedrørende egenerklæringsskjema: Skjema vil følge som vedlegg til salgsoppgaven, det anbefales eventuelle interessenter å lese gjennom skjema før et eventuelt salg/kjøp gjennomføres. Det kan være flere relevante/nyttige opplysninger i dette skjema som ikke er videre beskrevet i denne rapporten.

Tilstandsrapporten har en gyldighet på 12 mnd. fra rapportdato. Skulle det oppstå skader, endringer eller annet av betydning ved boligen, oppfordres eier/selger til å informere om forholdene og oppdatere tilstandsrapporten.

I tilstandsrapporten har den bygningssakkyndige ikke gjort undersøkelser/vurderinger av bygningens estetikk og arkitektur, fellesarealer (med mindre boligeieren har vedlikeholdsplikt for fellesarealer), tilleggsbygg som garasje, biloppstillingsplass eller lignende i fellesanlegg/fellessområdet.

ANBEFALTE YTTERLIGERE UNDERSØKELSER:

Radonmålinger: Den bygningssakkyndige har ikke foretatt radonmålinger. Grenseverdi for radon er den høyeste årsmiddelverdien som generelt er anbefalt i et oppholdsrom. Grenseverdi er satt til 200 Bq/m³. Det skal gjennomføres radonreducerende tiltak dersom radonnivået overstiger 100 Bq/m³ (tiltaksgrense).

TAKSTMANNENS VURDERING VED TG2:

1.1	Byggegrunn, fundamenter, grunnmur, drenering og sikring mot vann og fuktighet
	<p>Mer enn halvparten av forventet levetid på drenering er overskredet. Det er ikke benyttet diffusjonstetting mot grunn og fuktsikringen oppfyller ikke krav til sikring etter dagens forskrifter. Dreneringen bør kontrolleres jevnlig der det lar seg gjøre. For utbedring av dreneringen må dreneringen skiftes ut, tidspunktet for når dette er nødvendig er vanskelig å si.</p> <p>Det er ikke observert grunnmursplast/knotteplast (utvendig fuktsikring) eller tilsvarende utvendig. Manglende knotteplast eller tilsvarende øker risikoen for fuktvandring i murene.</p> <p>I boden i 1.etasje er det synlig fjell, der det er synlig fjell risikerer man avdamping fra grunnet som fører til høy luftfuktighet.</p> <p>I garasjen er det registrert en del fuktinnslag, det må iverksettes større tiltak for å utbedre forhold rundt fukt i garasjen.</p> <p>På bakgrunn av alder (1964) og konstruksjonsmåte på grunnmurer/ytterkonstruksjoner i underetasjen, betraktes disse og underetasjen i sin helhet som en risikokonstruksjon med tanke på skader forbundet med fukt/kondens.</p>
2.1	Yttervegger
	<p>Over halve forventete levetid er overskredet på trekledningen som ikke er skiftet i nyere tid. Trekledningen må jevnlig kontrolleres og kledningsbord må skiftes ved behov. Skader kan plutselig oppstå på eldre ytterkledning, hjørnebord og utvendig belistning.</p> <p>Det er ikke etablert tilstrekkelig lufting bak kledningen. Manglende lufting bak kledningen vil skade både kledningsbordene og bakveggen. Ved utskiftning av kledningsbord må det etableres tilstrekkelig lufting på baksiden. Når luftespalten bak kledningen øker må det påses at det er tilstrekkelig tetting med musebånd eller tilsvarende på baksiden for å forhindre skadedyr.</p> <p>Stedvis kort avstand fra underkant av kledningen til terrenget. Forholdet kan gi forkortet levetid på nedre del av ytterkledningen. Forholdet bør holdes under oppsikt.</p> <p>På bakgrunn av alder og avvik må det påregnes jevnlig kontroll og vedlikehold av ytterkledningen, utskiftning av enkelte kledningsbord vil være en del av jevnlig vedlikehold.</p>
3.1	Vinduer og ytterdører
	<p>Som følge av alder på de eldste vinduene og altandører bør disse jevnlig kontrolleres for punkterte vindusruter og råteskader i karm/belistning. Grunnet alder på de eldste vinduene og altandører vil restlevetid være vanskelig og anslå. Vinduer må skiftes ved behov.</p> <p>Vinduene og dørene som stammer fra 1990-tallet eller eldre er å regne som eldre bygningsdeler, skader kan plutselig oppstå på eldre bygningsdeler og utgjør dermed en risiko.</p> <p>Det er lav/ingen klaring mellom utvendig listverk og beslag under vinduet. Kan føre til fuktoppsug i treverket.</p> <p>Det er skader nederst i hjørnet på altandøren i stuen, vedlikehold må påregnes.</p>
4.1	Takkonstruksjon, takteking og skorstein over tak
	<p>Konstruksjonen er fra byggeår, det må derfor påregnes et avvik i forhold til dagens standard. Takkonstruksjonen vil fungere til tross for alder og konstruksjonsmåte.</p> <p>Ved utskiftning av taktekingen må selve konstruksjonen (tresperrer) kontrolleres, konstruksjonen stammer fra byggeår og har en konstruksjonsmåte som vil ha behov for utbedringer når taktekingen skiftes ut.</p>
4.2	Undertak, lekter og ytterteking (taktekingen)

	<p>Over forventete levetid for taktekingen er oppbrukt. Taktekingen må jevnlig kontrolleres. Som følge av alder på taktekingen må det påregnes at denne må skiftes innen rimelig tid, skader kan plutselig oppstå på eldre takteking/takstein.</p> <p>Det ble observert mose på takstein. Mosen bidrar til å holde på fuktigheten, og kan derfor øke faren for frostsprengning.</p> <p>Det er ikke montert snøfangere på taket, snøfangere skal monteres der snø- og isras fra tak kan skade personer, gjenstander, underliggende bygningsdeler eller installasjoner. Det er krav til at det aktuelle taket skal ha snøfangere.</p>
5.1	<p>Loft (konstruksjonsoppbygging)</p> <p>Loftkonstruksjonen er av eldre dato og vil avvike fra dagens standarder og byggemetoder.</p> <p>Det er observert fuktskjolder på loftet. Forholdet må holdes under oppsyn og tiltak bør iverksettes for å unngå ytterligere skader.</p> <p>Det er observert saltutslag på på trevirke, saltutslag indikere at trevirke er fuktig.</p> <p>Det er ikke etablert tilstrekkelig lufting på loftet, forholdet bør utbedres for å unngå fukt/kondens.</p>
6.1	<p>Balkonger, verandaer og lignende</p> <p>Rekkverkene oppfyller ikke kravet til høyde etter gjeldende forskrifter. Dagens krav er på 1 meter.</p>
10.1	<p>WC og innvendige vann- og avløpsrør</p> <p>Mer enn forventet brukstid er oppbrukt på sluk- og avløpsløsning. Som følge av alder må sluk jevnlig kontrolleres og rengjøres. For utbedring må sluk og avløpsrør skiftes ut, tidspunkt for når dette blir nødvendig er vanskelig å si noe om. Alder på bygningsdelen utgjør en risiko for at skader plutselig kan oppstå. Sluk og avløpsrør må holdes under oppsyn, oppgradering anbefales innen kort tid.</p> <p>På vegghengtoalett var det ingen synlig dreksåpning/spalteåpning hvor en eventuell lekkasje vil kunne oppdages. Dersom toalettet ikke har innebygget dreksåpning, bør det etableres dreksåpning. Manglende dreksåpning utgjør en risiko for fuktskader ved en lekkasje.</p> <p>Manglende sprutdeksel i fordelerskapet. Det skal alltid monteres sprutdeksel i fordelerskap med unntak ved plassering i himling, dette for å forhindre vannsprut fra innsiden ved eventuell lekkasje.</p>
10.2	<p>Varmtvannsbereder</p> <p>Det er påvist at varmtvannsberederen nærmer seg over 20 år. Det er ikke behov for utbedringstiltak utifra at tanken fungerer i dag, men utifra alder kan skader plutselig oppstå på eldre tanker.</p> <p>Det er i dag innført krav om at varmtvannsberedere av denne størrelsen ikke skal være tilkoblet med vanlig stikkontakt, men være såkalt fast tilkoblet. Da vil du unngå risiko for varmgang og brann. På tidspunktet varmtvannsberederen ble montert var det ikke krav om fast tilkobling. For utbedring må tilkoblingen skiftes ut.</p>

EGENERKLÆRINGSSKJEMA

Til orientering vil dette skjema være en del av salgsoppgaven

Meglerfirma	
Aktiv EM Laguneparken	
Oppdragsnr.	
1506250020	
Selger 1 navn	Selger 2 navn
Hågen Eirik Seter	Hildegunn Buvik Seter
Gateadresse	
Kalvaneset 96	
Poststed	Postnr
FANA	5244
Er det dødsbo?	
<input checked="" type="checkbox"/> Nei <input type="checkbox"/> Ja	
Avdødes navn	
Er det salg ved fullmakt?	
<input checked="" type="checkbox"/> Nei <input type="checkbox"/> Ja	
Hjemmelshavers navn	
Har du kjennskap til eiendommen?	
<input type="checkbox"/> Nei <input checked="" type="checkbox"/> Ja	
Når kjøpte du boligen?	
År	2017
Hvor lenge har du eid boligen?	
Antall år	7
Antall måneder	8
Har du bodd i boligen siste 12 måneder?	
<input type="checkbox"/> Nei <input checked="" type="checkbox"/> Ja	
I hvilket forsikringselskap har du tegnet villa/husforsikring?	
Forsikringselskap	Frende
Polise/avtalnr.	Produktnummer: 5182400

Document reference: 1506250020

Spørsmål for alle typer eiendommer

- 1 Kjenner du til om det er/har vært feil tilknyttet våtrommene, f.eks. sprekker, lekkasje, råte, lukt eller soppskader?
- Nei Ja

2 Kjenner du til om det er utført arbeid på bad/våtrom?

Svar

Nei

3 Kjenner du til om det er/har vært tilbakeslag av avløpsvann i sluk eller lignende?

Nei Ja

4 Kjenner du til feil eller om har vært utført arbeid/kontroll på vann/avløp?

Svar

Nei

5 Kjenner du til om det er/har vært problemer med drenering, fuktinnslag, øvrig fukt eller fuktmerker i underetasje/kjeller?

Nei Ja

6 Kjenner du til om det er/har vært utettheter i terrasse/garasje/tak/fasade?

Nei Ja

Beskrivelse

Endeveggen i garasje er fjellvegg. Denne er ikke tett, og er heller ikke designet for å være det. Garasjen har renner langs vegg for å lede evt vann til avløp.

7 Kjenner du til om det er/har vært problemer med ildsted/skorstein/pipe f.eks. dårlig trekk, sprekker, pålegg, fyringsforbud eller lignende?

Nei Ja

8 Kjenner du til om det er/har vært f.eks. sprekker i mur, skjeve gulv eller lignende?

Nei Ja

9 Kjenner du til om det er/har vært sopp/råteskader/insekter/skadedyr på eiendommen som rotter, mus, maur eller lignende?

Nei Ja

Beskrivelse

Det har vært mus i kryprom for vanninntak. Litt maur utenfor.

10 Kjenner du til om det er/har vært skjeggkre i boligen?

Nei Ja

11 Kjenner du til om det er/har vært utført arbeid på el-anlegget eller andre installasjoner (f.eks. oljetank, sentralfyr, ventilasjon)?

Svar

Nei

12 Kjenner du til om det er utført kontroll av el-anlegget og/eller andre installasjoner (f.eks. oljetank, sentralfyr, ventilasjon)?

Nei Ja

13 Har du ladeanlegg/ladeboks for elbil i dag?

Nei Ja

14 Kjenner du til om ufaglærte har utført arbeid som normalt bør utføres av faglærte, utover det som er nevnt tidligere (f.eks. drenering, murerarbeid, tømrerarbeid etc)?

Nei Ja

Beskrivelse

Jeg har bygget en terrasse selv.

15 Er det nedgravd oljetank på eiendommen?

Nei Ja

Filer

[Faktura268.pdf](#)

16 Kjenner du til om det har vært utført arbeid på terrasse/garasje/tak/fasade?

Svar

Nei

17 Selges eiendommen med utleiedel, leilighet, hybel eller tilsvarende?

Nei Ja

Beskrivelse

Hybel/hageleilighet med egen inngang i 1. etg.

17.1 Er ovenfornevnte godkjent hos bygningsmyndighetene?

Nei Ja

18 Kjenner du til om det er innredet/bruksendret/bygget ut i kjeller eller loft eller andre deler av boligen?

Nei Ja

19 Kjenner du til forslag eller vedtatte reguleringsplaner, andre planer, nabovarsel eller offentlige vedtak som kan medføre endringer i bruken av eiendommen eller av dens omgivelser?

Nei Ja

Beskrivelse

Vegvesenet ønsker å endre innkjørsel til området.

20 Kjenner du til om det foreligger påbud/heftelser/krav/manglende tillatelser vedrørende eiendommen?

Nei Ja

21 Er det foretatt radonmåling?

Nei Ja

22 Kjenner du til manglende brukstillatelse eller ferdigattest?

Nei Ja

23 Kjenner du til om det foreligger skaderapporter/ tilstandsvurderinger eller utførte målinger?

Nei Ja

24 Er det andre forhold av betydning ved eiendommen som kan være relevant for kjøper å vite om (f.eks. rasfare, tinglyste forhold eller private avtaler)?

Nei Ja

Beskrivelse

Eiendommen er medlem i lokalt veilag, og betaler kontingent for brøyting/vedlikehold av felles vei.

Document reference: 1506250020

Tilleggs kommentar

Boligen har borehull og septiktank.

Jeg bekrefter at opplysningene er gitt etter beste skjønn. Jeg er kjent med at dersom jeg har gitt ufullstendige, uriktige eller misvisende opplysninger om eiendommen, vil forsikringsselskapet kunne søke hel eller delvis regress for sine utbetalinger eller redusere sitt ansvar helt eller delvis, jfr. vilkår for boligselgerforsikring punkt 7.1 og forsikringsavtaleloven kapittel 4.

Jeg er orientert om mitt mulige ansvar som selger etter avhendingsloven, eventuelt etter kjøpsloven (aksjeboliger), og om forsikringsgiver sitt boligselgerforsikringstilbud.

Jeg er klar over at avtale om forsikring er bindende. Jeg er også klar over at premietilbudet først kan påberopes når boligen er solgt (budaksept). Premietilbudet som er gitt av megler er bindende for forsikringsgiver i 6 – seks – måneder fra oppdragsinngåelse med megler.

Etter dette vil premien og forsikringsvilkårene kunne justeres. Når premietilbudet ikke lenger er bindende for forsikringsselskapet må egenerklæringsskjemaet signeres på nytt og eventuelle endringer påføres. Det vil da være forsikringspremien og forsikringsvilkårene på ny signeringsdato som legges til grunn.

Det kan ikke tegnes boligselgerforsikring ved følgende salg:

- mellom ektefeller eller slektninger i rett oppstigende eller nedstigenede linje, søsken, eller
- mellom personer som bor eller har bodd på boligeiendommen og/eller
- når salget skjer som ledd i sikredes næringsvirksomhet/er en næringsseiendom
- etter at boligeiendommen er lagt ut for salg.
- ved salg av helårs- og fritidsbolig er det krav til at det foreligger tilstandsrapport i henhold til Forskrift til avhendingslova (tryggere bolighandel).

Forsikringsselskapet kan ved skriftlig samtykke akseptere tegning av forsikring også i ovennevnte tilfeller.

Dersom forsikringsselskapet ikke har gitt skriftlig samtykke, kan erstatningen bortfalle.

Ved oppgjørsoppdrag trer forsikringen i kraft når kontrakten er signert av begge parter, begrenset til siste 12 måneder før overtakelse.

Forøvrig oppfordrer selger potensielle kjøpere til å undersøke eiendommen grundig, jf avhendingsloven § 3-10 og kjøpsloven § 20 (aksjeboliger).

Gyldig forsikring forutsetter at det for helårs- og fritidsbolig foreligger tilstandsrapport som er i henhold til Forskrift til avhendingslova (tryggere bolighandel).

- Jeg ønsker boligselgerforsikring, og bekrefter å ha mottatt og lest forsikringsvilkårene og informasjonsbrosjyre til selger i forbindelse med kjøp av boligselgerforsikring. Forsikringen trer i kraft på det tidspunkt det foreligger en budaksept mellom partene, begrenset til tolv måneder før overtakelse. Ved oppgjørsoppdrag trer forsikringen i kraft når kontrakten er signert av begge parter, begrenset til siste 12 måneder før overtakelse. Jeg bekrefter med dette at eiendommen ikke er en næringsseiendom, at den ikke selges som ledd i næringsvirksomhet eller mellom ektefeller eller slektninger i rett oppstigende eller nedstigende linje, søsken, eller mellom personer som bor eller har bodd på boligeiendommen. Gyldig forsikring forutsetter at det for helårs- og fritidsbolig foreligger tilstandsrapport som er i henhold til Forskrift til avhendingslova (tryggere bolighandel). Forsikringen er ugyldig dersom den tegnes i strid med forsikringsvilkårene. Jeg er innforstått med at eiendomsmeglere ikke har fullmakt til å gjøre unntak fra ovennevnte begrensninger. Jeg er oppmerksom på at 8% av total forsikringskostnader honorar til Söderberg & Partners.
- Jeg ønsker ikke boligselgerforsikring, men megler har tilbudt meg å kjøpe slik forsikring.
- Jeg kan ikke kjøpe boligselgerforsikring ihht vilkår.

Document reference: 1506250020

NAME OF SIGNER	IDENTIFIER	TIME	ELECTRONIC ID
Hågen Eirik Seter	0e41f563d0e32f273b7d371 b14e7a854c432b667	28.02.2025 13:31:40 UTC	Signer authenticated by Nets One time code

NAME OF SIGNER	IDENTIFIER	TIME	ELECTRONIC ID
Hildegunn Buvik Seter	47720867f33c10b7106e90e 586ea879a974b5892	28.02.2025 13:34:00 UTC	Signer authenticated by Nets One time code

Document reference: 1506250020

- This is a PDF document digitally signed by Nets' E-Signing service.
- The document's integrity is protected by signing and sealing the contents with a certificate issued to Nets by a third party. Validating the signature confirms that the contents have not been modified since the time of signing.
- For more information about document formats, see <https://www.nets.eu/developer>



BERGEN
KOMMUNE

Vegstatuskart

Byrådsavdeling for klima, miljø og byutvikling
Plan- og bygningsetaten
Målestokk v/A4: 1:3000
Dato: 24.01.2025

Gnr/Bnr/Fnr/Snr: 93/289/0/0
Adresse: Kalvaneset 96, 5244 FANA

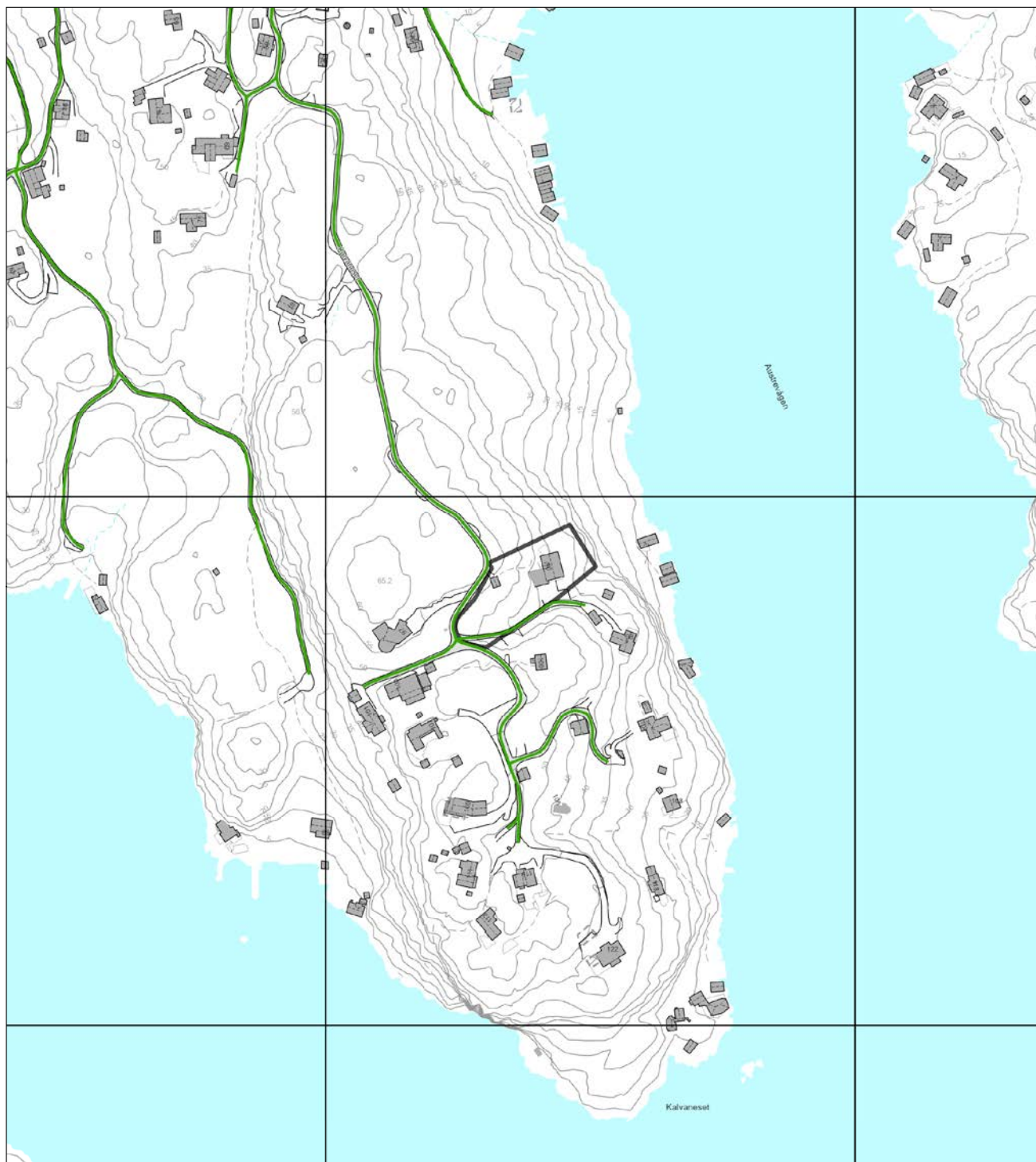

- | | | | |
|-------------------|----------------------|----------------------------|----------------------------|
| Europaveg | Fylkesveg | Privat veg | Gang-/sykkelveg, fylkesveg |
| Europaveg, tunnel | Fylkesveg, tunnel | Privat veg, tunnel | Gang-/sykkelveg, kommunal |
| Riksveg | Kommunal veg | Gang-/sykkelveg, europaveg | Gang-/sykkelveg, privat |
| Riksveg, tunnel | Kommunal veg, tunnel | Gang-/sykkelveg, riksveg | Bilferge, fylkesveg |

Nabolagsprofil

Kalvaneset 96 - Nabolaget Krokeide - vurdert av 47 lokalkjente

Nabolaget spesielt anbefalt for

- Familier med barn
- Husdyreiere
- Etablerere



Offentlig transport

Krokeide Linje 60, 61, 530	13 min 0.9 km
Bergen Flesland	23 min
Bergen Linje F4, L4, R40	29 min 21.8 km

Skoler

Krokeide skole (1-7 kl.) 28 elever, 3 klasser	20 min 1.4 km
Kirkevoll skole (1-10 kl.) 590 elever, 29 klasser	12 min 6.5 km
Krokeide videregående skole 145 elever, 15 klasser	27 min 1.8 km
Stend vidaregåande skule 330 elever, 11 klasser	14 min 8.3 km

Ladepunkt for el-bil

Austrevågen	15 min
-------------	--------

«Bra naboskap, god utsikt og solforhold»



Sitat fra en lokalkjent



Opplevd trygghet

Veldig trygt 91/100



Kvalitet på skolene

Veldig bra 83/100



Naboskapet

Godt vennskap 79/100

Aldersfordeling

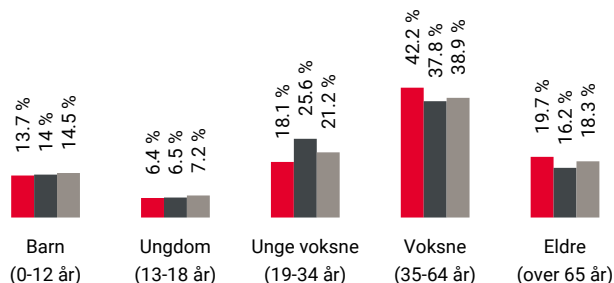

Område	Personer	Husholdninger
Krokeide	727	288
Bergen kommune	286 932	144 183
Norge	5 425 412	2 654 586

Barnehager

Fana barnehage (1-5 år) 119 barn	12 min 6.2 km
Kvernabekken barnehage (1-5 år) 53 barn	14 min 7.1 km
Råtun barnehage (0-5 år) 100 barn	17 min 10.3 km

Dagligvare

Coop Extra Fana Post i butikk	10 min 5.6 km
Kiwi Krokeideveien PostNord	11 min 6 km



Innholdet i nabolagsprofilen er hentet fra ulike datakilder, og feil eller mangler kan forekomme. Vurderinger og sitater er innhentet på web og gir uttrykk for hvordan naboene vurderer nabolaget. FINN.no AS kan ikke holdes ansvarlig for feil/mangler i profilen. Copyright © Finn.no AS 2025

Primære transportmidler



1. Egen bil



2. Buss



Støynivået

Lite støynivå 97/100



Turmulighetene

Nærhet til skog og mark 95/100



Trafikk

Lite trafikk 87/100

Sport

Krokeide skole	20 min	
Aktivitetshall, ballspill	1.4 km	
Krokeide yrkesskole	28 min	
Aktivitetshall	1.9 km	
Yogalofet Fana	17 min	
SATS Lagunen	18 min	

Boligmasse

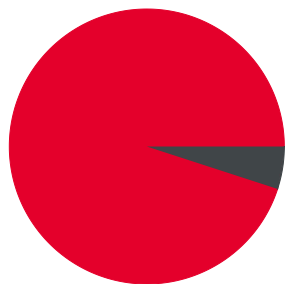

■ 95% enebolig
■ 5% annet

«Fjell og hav, flotte naboer og vidunderlig barneskole»

Sitat fra en lokalkjent



Varer/Tjenester

Lagunen Storsenter	18 min	
Vitusapotek Laguneparken	17 min	

Aldersfordeling barn (0-18 år)

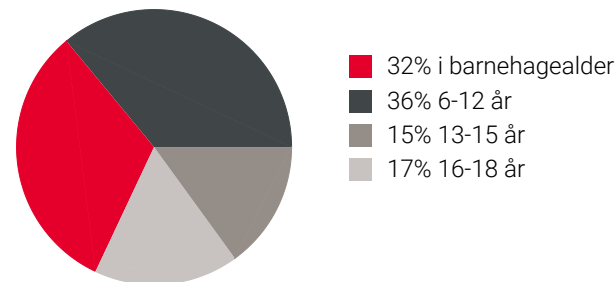

Familiesammensetning

Par m. barn



Par u. barn



Enslig m. barn



Enslig u. barn



Flerfamilier



0% 47%

■ Krokeide
■ Bergen kommune
■ Norge

Sivilstand

		Norge
Gift	42%	33%
Ikke gift	48%	54%
Separert	7%	9%
Enke/Enkemann	4%	4%

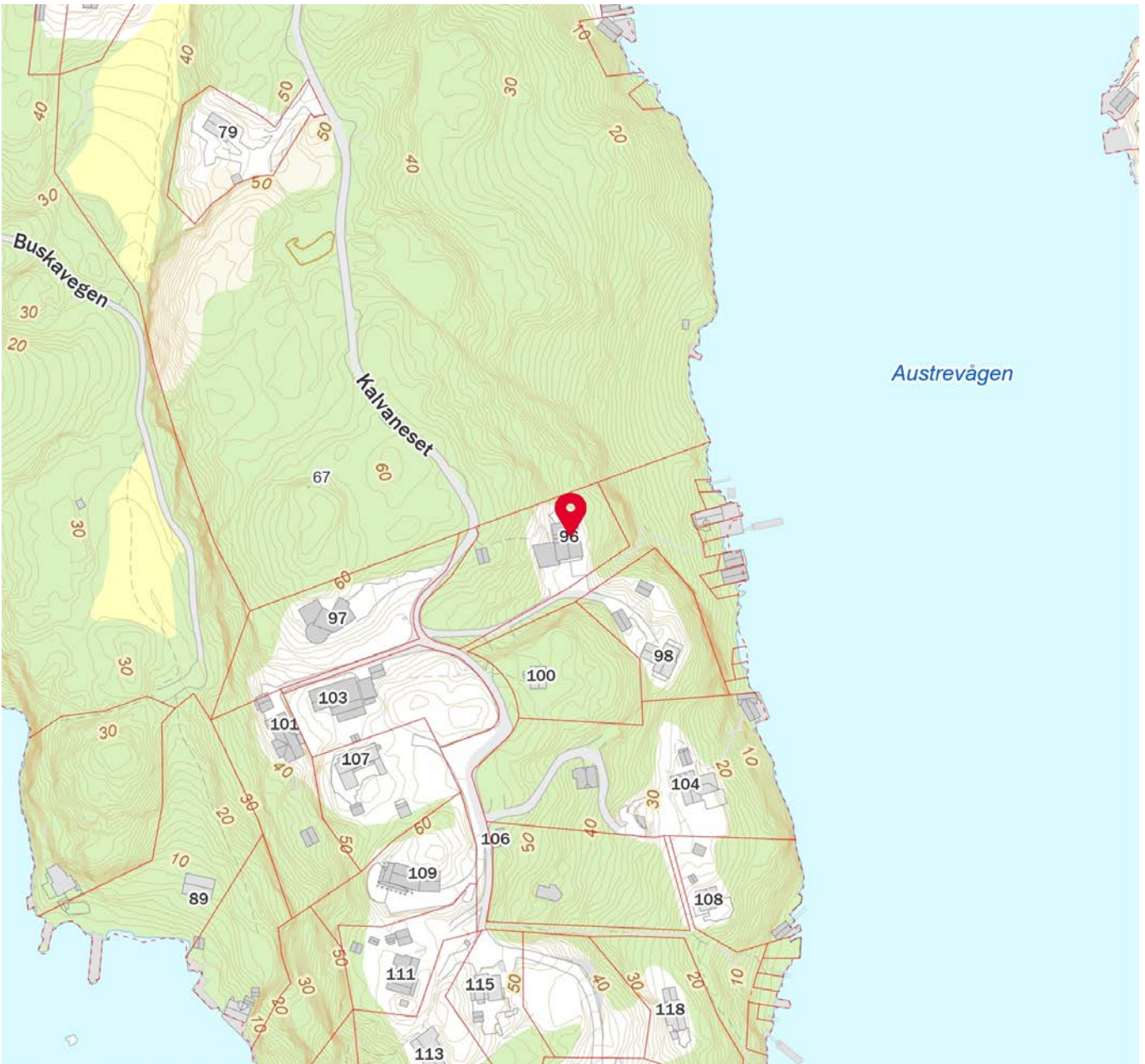



BERGEN
KOMMUNE

Basiskart

Byrådsavdeling for klima, miljø og byutvikling
Plan- og bygningsetaten
Målestokk v/A4: 1:1000
Dato: 24.01.2025

Gnr/Bnr/Fnr/Snr: 93/289/0/0
Adresse: Kalvaneset 96, 5244 FANA



- | | | | |
|------------------------------------|------------------------------------|----------------------|--------------|
| —•—•— Eiendomsgrense - sikker | - - - - - Registrert tiltak anlegg | ⊗ Allé | • Mast |
| - - - - - Eiendomsgrense - usikker | □ Kulturminne | ••••• Hekk | ⚡ Skap |
| ■ Bygning | - - - - - Gangveg og sti | ● EL belysningspunkt | — Høydekurve |
| ▨ Registrert tiltak bygg | - - - - - Traktorveg | ⚡ EL Nettstasjon | △ Fastmerker |
| ■ Fredet bygg | ⊗ InnmåltTre | ○ Ledning kum | |



OVERSIKT OVER LØSØRE OG TILBEHØR TIL EIENDOMMEN

Oversikten er utarbeidet av Norges Eiendomsmeglerforbund, Eiendom Norge og Advokatforeningens Eiendomsmeglingsgruppe, og er gjeldende fra 1. januar 2020.

Generelt

Lov om avhending av fast eiendom (avhendingslova/avhl.) av 3. juli 1992 regulerer kjøper og selgers rettigheter og plikter ved overdragelse av fast eiendom og andeler i borettslag.

I henhold til avhl. § 3-4 skal eiendommen, når annet ikke er avtalt, overdras med innredninger og utstyr som etter lov, forskrift eller annet offentlig vedtak skal følge med. Det samme gjelder varig innredning og utstyr som enten er fastmontert eller er særskilt tilpasset bygningen, jf. avhl. § 3-5. Loven inneholder ingen detaljert oversikt over hva som omfattes av «innredning og utstyr», og over hva som skal regnes som «fastmontert eller særskilt tilpasset».

Partene kan fritt avtale hva som skal følge med eiendommen ved salg. Bransjens liste over løsøre og tilbehør som skal følge med eiendommen, er en del av avtalen mellom kjøper og selger dersom ikke annet er opplyst i salgsoppgaven, kjøper har tatt forbehold i bud eller avtale på annen måte er inngått. Der intet annet er avtalt, vil løsøre og tilbehør medfølge slik dette fremkommer av avhl. § 3-4 og § 3-5 og denne oversikt.

Produkter og installasjoner som medfølger overdras uten noen form for garantier, utover eventuell gjenværende leverandørgaranti.

Dersom det er noe i nedenstående liste som ikke finnes på eiendommen, vil det heller ikke medfølge.

- 1. HVITEVARER** medfølger der dette er spesielt angitt i salgsoppgaven.
- 2. HELDEKKENDE TEPPER** følger med uansett festemåte.
- 3. VARMEKILDER**, slik som ovner, kaminer, peiser, varmepumper og panelovner, følger med uansett festemåte. Frittstående biopeiser/varmeovner og terrassevarmere medfølger ikke. Det følger ikke med varmekilder i rom som ikke har vegg- eller fastmonterte varmekilder på visning.
- 4. TV, RADIO OG MUSIKKANLEGG.** TV-antenner og fellesanlegg for TV, herunder parabolantenne, og tuner/en/dekoder/tv-boks medfølger der dette eies av selger. Veggmontert TV/flatskjerm med tilhørende festeordning samt musikkanlegg følger ikke med (se også punkt 12).
- 5. BADEROMSINNREDNING/UTSTYR.** Badekar, dusjkabinett, dusjvegger, alle fastmonterte speil og hyller, fastmonterte glass- og håndkleholdere, herunder håndklevarmere samt baderomsinnredning, medfølger.
- 6. GARDEROBESKAP** medfølger, selv om disse er løse. Fastmonterte garderobehyller og knagger medfølger. Innredning i garderobeskap, for eksempel løse eller fastmonterte trådkurver, hyller, stenger og lignende, medfølger.



BERGEN
KOMMUNE

PLANINFORMASJON

Byrådsavdeling for klima, miljø og byutvikling
Plan- og bygningssetaten

Planinformasjon for gnr/bnr 93/289/0/0
Utlistet 24. januar 2025

Om rapporten

Opplysningene er fremkommet etter en teknisk analyse av kartdataene der eiendommens utstrekning er sammenholdt med ulike arealplaners utstrekning (omkretser). Følgende plannivåer er testet:

- Gjeldende kommuneplans arealdel inkl. kommunedelplaner og kommunedelplaner under arbeid
- Reguleringsplaner i vertikalnivå 'under grunnen', 'på grunnen', 'over grunnen' og 'på bunnen'
- Reguleringsplaner under arbeid

I den grad vektoriserte (geometriske) arealformålsflater, hensynsoner, båndlegginger og restriksjoner eksisterer blant kartdataene er også disse testet og kvantifisert på eiendommen.

I tillegg til overnevnte testes eiendommens beliggenhet i forhold til noen aktuelle planrelaterte temaer som område for midlertidig tiltaksforbud og ulike typer støysoner. Videre testes også forekomster av gjeldende planer og planer under arbeid, samt godkjente tiltak (byggesaker) som ligger nærmere enn 100 meter fra eiendommens yttergrenser.

Mer informasjon om angitte planer som berører eiendommen kan hentes i Bergen kommunes [digitale planregister](#).

Informasjon om plan- og byggesaker knyttet til eiendommen er tilgjengelig i kommunens nettbaserte [saksinnsynsløsning](#).

For øvrig er det lagt hyperkoblinger på arealplan-id'er (plannumre) og saksnumre for med dette kunne foreta direkteoppslag i nevnte informasjonssystemer.

Forklaring plantype

20 - Kommuneplanens arealdel
21 - Kommunedelplan
22 - Mindre endring av kommune(del)plan
30 - Eldre reguleringsplan
31 - Mindre reguleringsendring
32 - Bebyggelsesplan iht. reguleringsplan (PBL 1985)
33 - Bebyggelsesplan iht. kommuneplanens arealdel (PBL 1985)
34 - Områderegulering
35 - Detaljregulering

Forklaring planstatus

0 - Kun opprettet sak (foreløpig ikke annonsert)
1 - Planlegging igangsatt
2 - Planforslag
3 - Endelig vedtatt arealplan
4 - Opphevet
5 - Utgått/erstattet
6 - Vedtatt plan med utsatt rettsvirkning
8 - Overstyrt
9 - Avvist
10 - Uaktuell/trukket

Påliteligheten av analyseresultatene henger nøye sammen med eiendommens oppmålingskvalitet. Av denne grunn er utvalgt matrikkelinformasjon om eiendommen oppgitt innledningsvis. Legg her spesielt merke til *arealkvalitet* og eventuelle *arealmerknader* knyttet til eiendomsteig(ene). Mer informasjon om eiendommen i Kartverkets innsynsløsning [Se eiendom](#).

I tilfelle matrikkelenheten er part i et jordsameie (brukssameie) med andre matrikkelenheter eller matrikkelenheten har felles teig med annen matrikkelenhet, inngår arealet av felles teig(er) i analysen. Dersom matrikkelenheten er registrert som eier av del av annen matrikkelenhet (ikke jordsameie/brukssameie), inngår imidlertid ikke arealet av teig(er) til det registrerte realsameiet i beregningen.

Eiendommens teiger beskrevet i Matrikkelen

Teigid	Type	Snr	Hovedteig	Beregnet areal	Arealkvalitet	Arealmerknad	Inngår i rapporten
259817299	Grunneiendom	0	Ja	2 640,9 m ²	Sikker	-	Ja

Dekningsgrad refereres her til prosentvis geometrisk dekning av eiendommen. I enkelte tilfeller vil også arealplaner som kun tangerer eiendommen vises i utlisteringen.

Kommuneplan

PlanID	Plannavn	Ikrafttrådt	Dekningsgrad
6527000	KOMMUNEPLANENS AREALDEL 2018	19.06.2019	100,0 %

Arealformål i kommuneplanen

PlanID	Arealstatus	Arealformål	Beskrivelse	Områdenavn	Dekningsgrad
65270000	1 - Nåværende	5100 - LNF	LNF	LNF	100,0 %

Hensynssoner Angitt hensyn - landskap i kommuneplanen

PlanID	Hensynssonetype	Hensynssonenavn	Beskrivelse	Dekningsgrad
65270000	KpAngittHensynSone	H550_1	Funksjonell strandsone	100,0 %

Hensynssoner Faresone i kommuneplanen

PlanID	Hensynssonetype	Hensynssonenavn	Beskrivelse	Dekningsgrad
65270000	KpFareSone	H310_1	Aktsomhetsområder for steinsprang, jord- og flomskred og snøskred	0,4 %

Temakart blågrønne strukturer

[Temakart sammenhengende blågrønne strukturer](#)

Andre opplysninger

Skrevet ut 24. januar 2025



Planinformasjon

Opplysningene er gitt etter de dokumenter som finnes i vårt arkiv med direkte betydning for eiendommen og gir ingen garanti med hensyn til fremtidige planer.

Denne informasjonen ikke er uttømmende, og at det gjøres oppmerksom på at det kan være feil i datagrunnlaget.

Noen plankart har også en dårlig oppløsning og er av eldre kvalitet og inneholder heller ikke tegnforklaring til fargebruken. For å unngå feiltolkning bør det for nærmere oppklaring tas kontakt med seksjon for arealinformasjon ved Plan- og bygningsetaten.

Plannivåene

De etterfølgende plannivåene vedtas av Bergen bystyre, kun reguleringsplan gir rettsvirkning til ekspropriasjon, med virkning i 10 år regnet fra kunngjøring av bystyrets vedtak.

Kommuneplan

Kommuneplanens areadel er et virkemiddel for å sikre at arealbruken i kommunen bidrar til å nå de mål som blir vedtatt for kommunens utvikling. Arealdelen brukes for å vise områder der kommunen ønsker en spesiell planinnsats på kommunedelplan- og detaljplannivå, og til å illustrere arealer som er viktige å forvalte på bestemte måter.

Arealdelen inngår i kommuneplanens langsiktige del. Den skal ta utgangspunkt i kommuneplanens overordnede retningslinjer for den fysiske, økonomiske, sosiale og kulturelle utviklingen i kommunen. Arealdelen skal samtidig legges til grunn for og sikre gjennomføringen av de nasjonale og regionale retningslinjene for arealpolitikken.

Kommuneplanens areadel er rettslige bindende for alle arbeid og tiltak som omfattes av Plan- og bygningsloven. Det betyr at grunneiere, rettighetshavere og myndighetene er juridisk bundet av planen. Kommuneplanen skal opp til kommunestyret til vurdering i gjennomsnitt hvert fjerde år. Kommuneplanens arealdel 2018 - 2030, KPA 2018. Arealplan-ID 65270000 ble vedtatt i Bergen bystyre onsdag 19 juni 2019.

Les mer her:

<https://www.bergen.kommune.no/politikk/bystyret/bystyret-2015-2019/7014/7018/article-162001>

Kommunedelplan

Kommunedelplanene er en del av kommuneplanens arealdel, men kan for eksempel være en mer detaljert utdyping for et geografisk område som tettsted, kystsonen eller et bestemt tema med tilhørende kartdel med bestemmelser. En kommunedelplans arealdel har formelt samme innhold, behandlingsform og rettsvirkning som en kommuneplan.







I likhet med arealdelen for hele kommunen består den geografiske kommunedelplanen av kart og bestemmelser med tilhørende planbeskrivelse.

Reguleringsplan

Hensikten med reguleringsplan, er å fastsette mer i detalj hvordan grunnen innenfor planens begrensningslinje skal nyttes eller vernes. Reguleringsplan er også i mange tilfeller nødvendig rettsgrunnlag for gjennomføring av tiltak og utbygging, herunder ved eventuell ekspropriasjon. Reguleringsplan består av ett eller flere kart med eventuelle tilhørende bestemmelser. Planen kan inneholde ett eller flere hoved- og/eller underformål, hver for seg eller i kombinasjon, eventuelt i rekkefølge.

Planen gjelder på ubestemt tid inntil den blir endret eller opphevet. Imidlertid kan ny arealdel til kommuneplan sette rettsvirkningene av reguleringsplanen helt eller delvis til side. En reguleringsplan vil virke fremover i tid slik at den bare fanger opp nye tiltak og ny/endret bruk av arealer.

Tegnforklaring for kommuneplan

	KPA2018 Arealformål
 Arealformålgrense	
 Angitthensyn landskap	 LNF
 Angitthensyn naturmiljø	 Bruk og vern av sjø og vassdrag
 Faresone	

7. KJØKKENINNREDNING medfølger, herunder også åpne, fastmonterte hyller og løs eller fastmontert kjøkkenøy.

8. MARKISER, PERSIENNER og annen type innvendig og utvendig solskjerming, gardinoppheng, lamellgardiner og liftgardiner medfølger.

9. AVTREKKSIVIFTER av alle slag, samt fastmonterte aircondition/ventilasjonsanlegg, medfølger.

10. SENTRALSTØVSUGER medfølger med komplett anlegg, herunder slange, munnstykke mm.

11. LYSKILDER. Kupler, lysstoffarmatur, fastmonterte "spotlights", oppheng og skinner med spotlights samt utelys og hagebelysning medfølger. Veggglamper, krokhengte lamper, lysekroner, prismelamper og lignende som er koblet til sukkerbit eller stikkontakt følger likevel ikke med.

12. INSTALLERTE SMARTHUSLØSNINGER med sentral som styrer lys, varme, lyd o.l., samt tilhørende trådløse enheter som brytere, sensorer, kameraer, integrerte høyttalere el. medfølger. Enkle lysstyringssystem f.eks. med en sentral som kun styrer lyspærer eller smartpærer montert i sokkel medfølger likevel ikke.

13. UTVENDIGE SØPPELKASSER og eventuelt holder/hus til disse medfølger.

14. POSTKASSE medfølger.

15. UTENDØRS INNRETNINGER slik som flaggstang, fastmontert tørkestativ, samt andre faste utearrangementer som f.eks. badestamp, boblekar/jacuzzi og liknende utendørs kar, lekestue, lekestativ, utepeis, fastmontert trommel til vannslange, medfølger. Guidekabel/avgrenskingskabel til robotgressklipper medfølger, men robotgressklipper og ladestasjon for denne medfølger ikke.

16. FASTMONTERT VEGGLADER/LADESTASJON TIL EL-BIL medfølger uavhengig av hvor laderen er montert.

17. SOLCELLEANLEGG med tilhørende teknisk infrastruktur medfølger.

18. GASSBEHOLDER til gasskomfyr og gasspeis medfølger.

19. BRANNSTIGE, BRANNTAU, feiestige og lignende medfølger der dette er påbudt. Løse stiger medfølger ikke.

20. BRANNSLUKNINGSAPPARAT, BRANNSLANGE og RØYKVARSLER medfølger der dette er påbudt. Det er eier og brukers plikt til å se til at utstyret forefinnes på enhver eiendom. Hvis annet ikke er uttrykkelig avtalt, skal dette derfor alltid følge med ved salg av eiendom.

21. SAMTLIGE NØKLER til eiendommen som selger er i besittelse av skal overleveres kjøper på overtakelsen, herunder nøkler til eventuelle boder, uthus, garasjeportåpner e.l. Låses boder, uthus e.l. med hengelås, skal lås og nøkler til disse medfølge.

22. GARASJEHYLLER, bodhyller, lagringshyller og oppheng til bildekk medfølger såfremt de er fastmontert.

Planter, busker og trær som er plantet på tomten, eller fastmonterte kasser og lignende er en del av eiendommen og medfølger i handelen.



Opplysninger til eiendomsmegler

EM 56-7 Tilknytning til vei, vann og avløp

Kilde: Bergen kommune

Gjelder eiendom

Kommunenr.: 4601 **Gårdsnr.:** 93 **Bruksnr.:** 289

Adresse: Kalvaneset 96, 5244 FANA

Referanse:

Vann	Eiendommen er ikke tilknyttet offentlig nett.
Avløp	Eiendommen er ikke tilknyttet offentlig eller privat nett Eiendommen har septiktank

Kommentar

Tømming av septiktank annethvert år er inkludert i kommunale avgifter hvert kvartal. Hvis du trenger ekstra tømming, må du kontakte et slamsugefirma selv og de vil fakturere deg utenom kommunale avgifter. Skulle området få tilgang til offentlig avløp, kan eiendommen bli pålagt å koble seg til det. Er eiendommen et sted der det ikke blir gitt nye tillatelser for utslipp, kan det hende du får pålegg om å bytte ut septiktanken med et minirensesanlegg.

FORBEHOLD VED UTLEVERING AV INFORMASJON I FORBINDELSE MED EIENDOMSFORSØRSLER.

Det tas forbehold om at det kan være avvik i våre registre/kart/arkiv i forhold til den faktiske situasjonen og at det kan foreligge forhold omkring eiendom og bygninger som kommunen ikke er kjent med. Brukere av informasjonen må derfor være bevisst på sammenheng og formål som den benyttes i, og bruke informasjonen kritisk.

Utskrifter fra det digitale kartverket i form av papirkart, kan inneholde linjer som lett kan føre til misforståelser. Dette gjelder ofte karttemaer som ledninger og eiendomsgrenser som i mange tilfelle kan være unøyaktige. For eksempel må derfor ikke gravearbeider på ledninger foretas uten påvisning av ledningen i marka.

Kommunen kan ikke stilles økonomisk ansvarlig for bruk av informasjon som oppgis i sammenheng med eiendomsforesørsler.

Boligkjøperforsikring

- Advokathjelp ved boligkjøpet og i 5 år fremover.
- Er kjøpers motvekt til selgers boligselgerforsikring.
- Gir deg advokathjelp hele veien til rettskraftig dom, om nødvendig.

Andelsbolig/aksjeleilighet:	Kr 7 900
Selveierleilighet/rekkehus:	Kr 10 900
Ene-/tomannsbolig, tomt:	Kr 15 900

Fritidsbolig følger øvrige boligtyper.

Boligkjøperforsikring PLUSS

- Samme dekning som HELP Boligkjøperforsikring.
- I tillegg får du advokathjelp på de viktigste rettsområdene i privatlivet.



PLUS dekkes også disse rettsområdene

- Samboeravtale, ektepakt og arv
- Forbrukerkjøp og håndverkertjenester
- Utleie og naboforhold
- Tomtefeste, veirett og andre servitutter
- Plan- og bygningsrett
- Skatt ved oppussing, utleie og eiendomssalg
- Tilgang til digitale juridiske avtaler via Min side

PLUS gir boligeiere et sterkt rabattert advokattilbud i og utenfor domstolene. Få advokathjelp når du trenger det fra Norges største advokatmiljø for privatpersoner. **PLUS** kan bare tegnes samtidig med boligkjøperforsikringen, og koster kun kr 2 800 i tillegg. **PLUS** fornyes årlig.

Boligkjøperforsikring tegnes hos eiendomsmegler senest ved kontraktsignering og gir rett til advokathjelp inntil 5 år etter overtakelse. Forsikringen betales som del av oppgjøret ved boligkjøpet. PLUSdekningen fornyes årlig ved faktura fra HELP.

Egenandel kr 4 000 påløper ved takst, tvist eller 10 timer advokatbistand, avhengig av hva som kommer først. Meglerforetaket mottar kr 4 800/4 900/5 400 i kostnads godtgjørelse, avhengig av boligtype, samt et tillegg på kr 1 000 ved salg av PLUS.

Vi unner ingen å stå alene

Har du spørsmål? Kontakt HELP på help.no/minside,
telefon 22 99 99 99 eller epost post@help.no



Rett skal være rett. For alle.

Vi tar forbehold om pris- og vilkårsendringer. Hvis premien ikke er innbetalt ved overtakelse, vil avtalen bli kansellert. For fullstendig informasjon om dekning og vilkår, se help.no.

GARASJE på g.NR. 93. br.NR. 289. Kalvaneset, Krokeide i Fana. 48219 72
 Eier: ARNE SOGNVÅS.

AMMUN
 BYGNINGSSJEFEN I FANA
 17 NOV. 1972

Sokkel av 15 cm. bred betong til fjell eller frostfrie dybde.
 Gullr av græs på 30 cm. Kilt.
 bindingsverk av 2"x3" e/c 60 cm. med skråstivere. 7 hjørner 3"x3"
 fotramme 2"x3". Toppramme 3"x3". Losholter 2"x3"
 ranebånd 1"x5"
 SPERRER 2"x4" e/c 80 cm
 SUTAK 1"x4" h.pl.
 SNEISET GRÅ TAKPAPP 3800. Vindskjær 1"x5"
 UTVENNIG KLENNING: 7/8"x5" ihøvet. Brønneiset. Sidehengslete porter m/sylinderlås og kantskåte

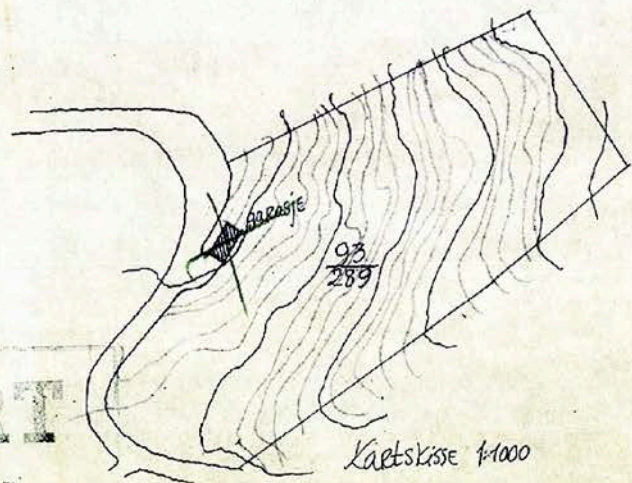
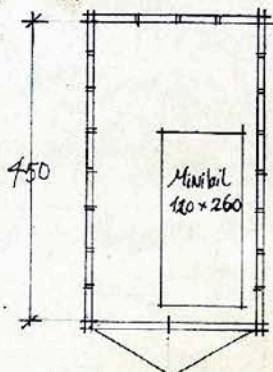
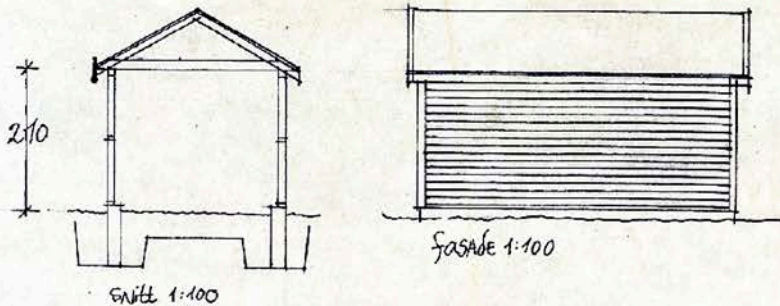
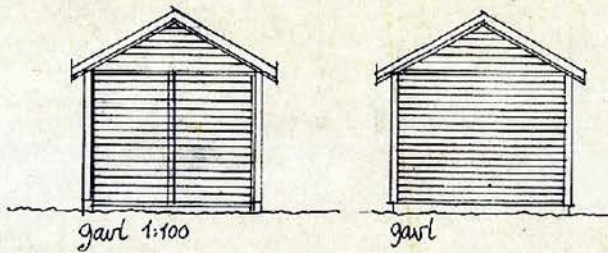

ASPROBERT
 Ved Bygningssjefens kontor
 Nesttun, den 30/3 1973
 Attesteres *[Signature]*

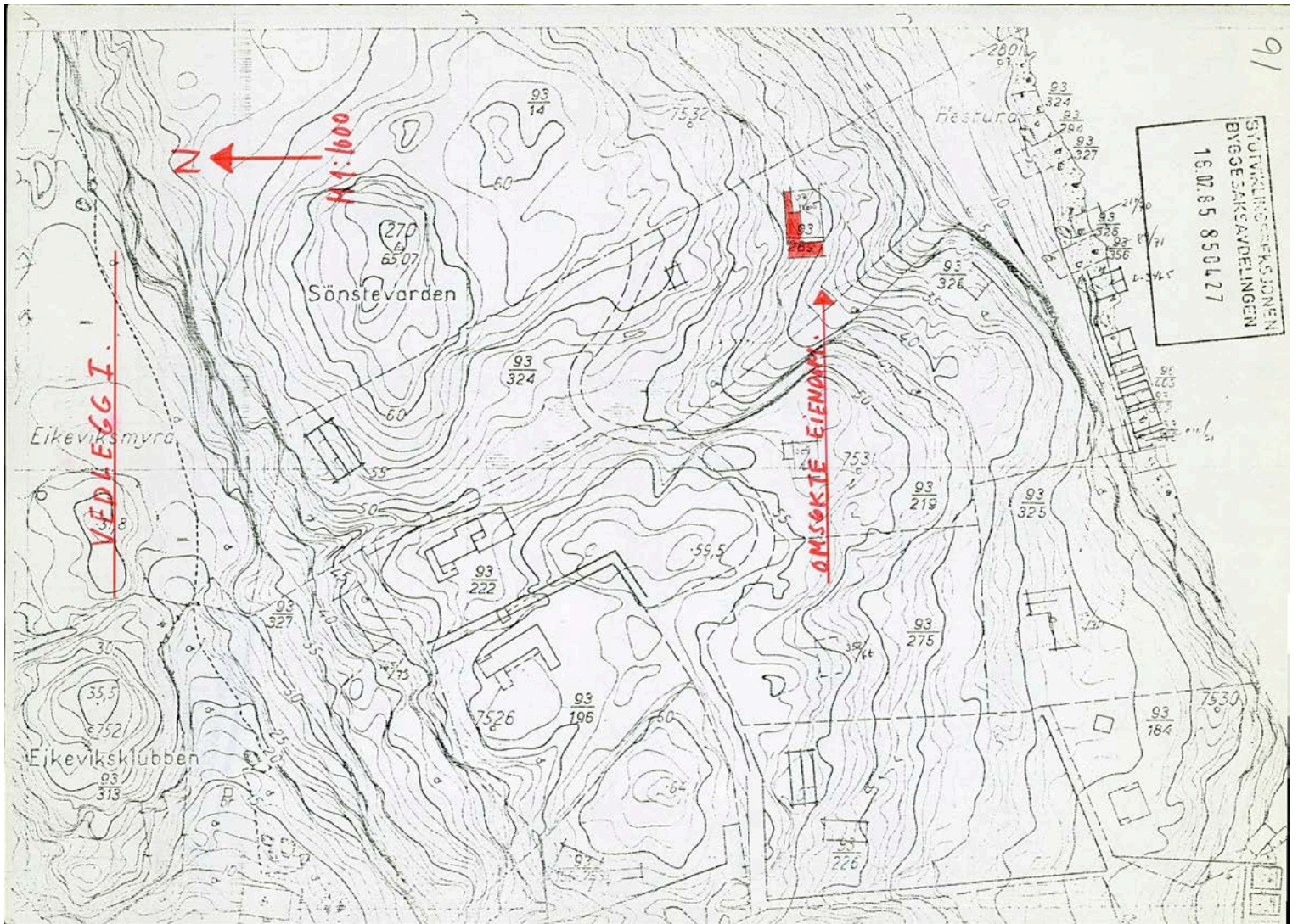



BERGEN KOMMUNE

SITUASJONSKART

Målestokk : 1:1000

Miljø og byutvikling

Byggesaksavdelingen

Dato : 02.02.2001

Adresse : KALVANESET 96

Gnr/Bnr/Fnr: 93/ 289/ 0

GABareal : 2640 m²

Kartareal : 2640 m²

Reg.plan.nr. :

Godkjent :

N



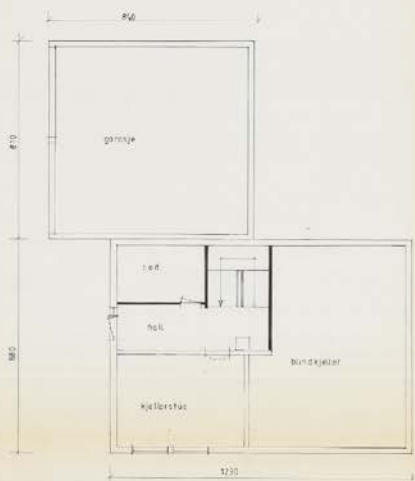

PLAN UNDERETG

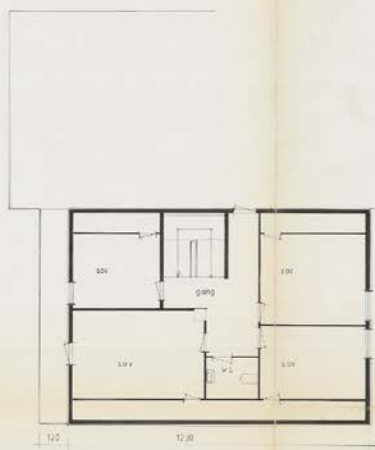

PLAN LOFT

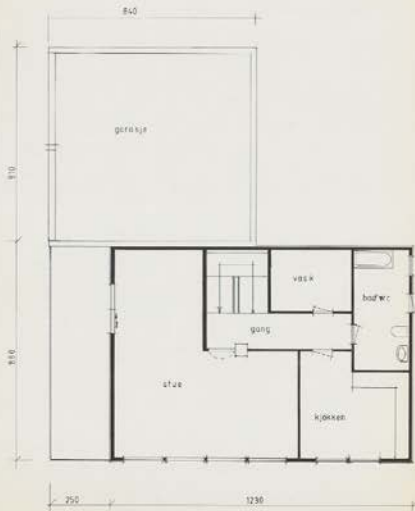

PLAN 1. ETG.

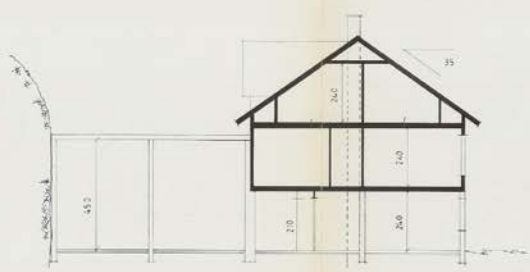

SNITT

KOMMUNALAVDELING
TEKNIKK UTØYGGING
Byggesaksnr.
4 REV. 182/
S.nr.: 6 20427

TILBYGG
PÅM ØSTROMHEIM
m = 1:100
Bergen 30.10.1987

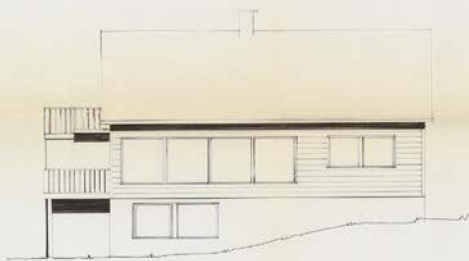

FASADE MOT VEST



FASADE MOT ØST

KOMMUNALAVDELING
TEKNISK UTEVÆGING
Byggeskand.
4 NOV. 1967
Snr: 830 477

TILBYGG
FAM. SRINEHEIM
n. 1:100
Bergen 1.11.1967



FASADE MOT SØD

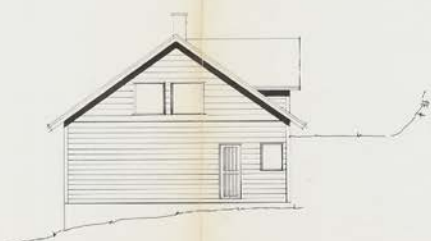

FASADE MOT NORD

Ordre nr.
6508
Tegn.nr. 4
Mål 1:100
April 1965
Tlf. 13150
19521

Herr Arne Sognås,
Krokeide i Fana.
Hytte
Fasader
Myklebust og Simonnas,
Arkitekter M.N.A.L.
Chr. Michelsensgate 8.

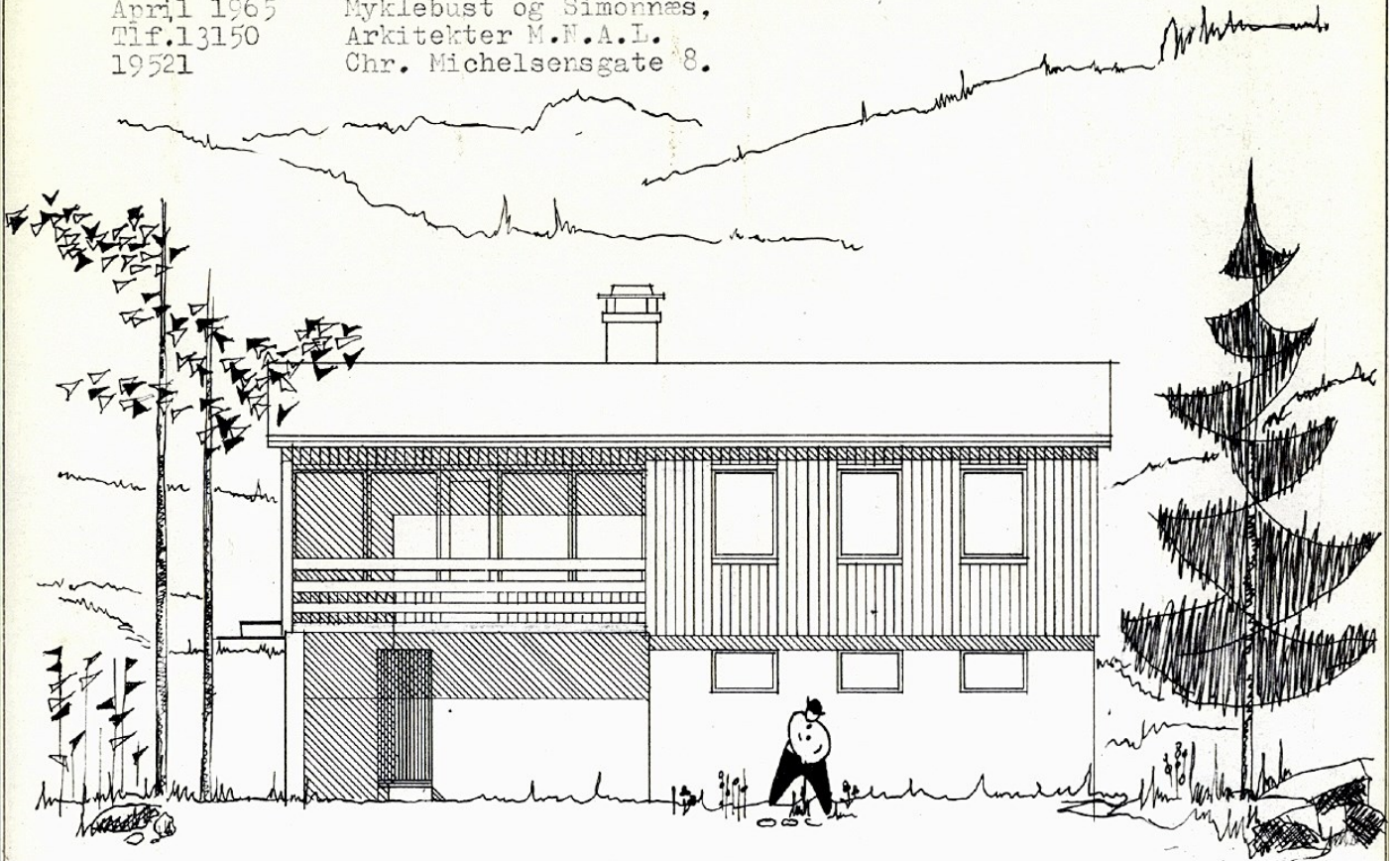

Fasade 1:100

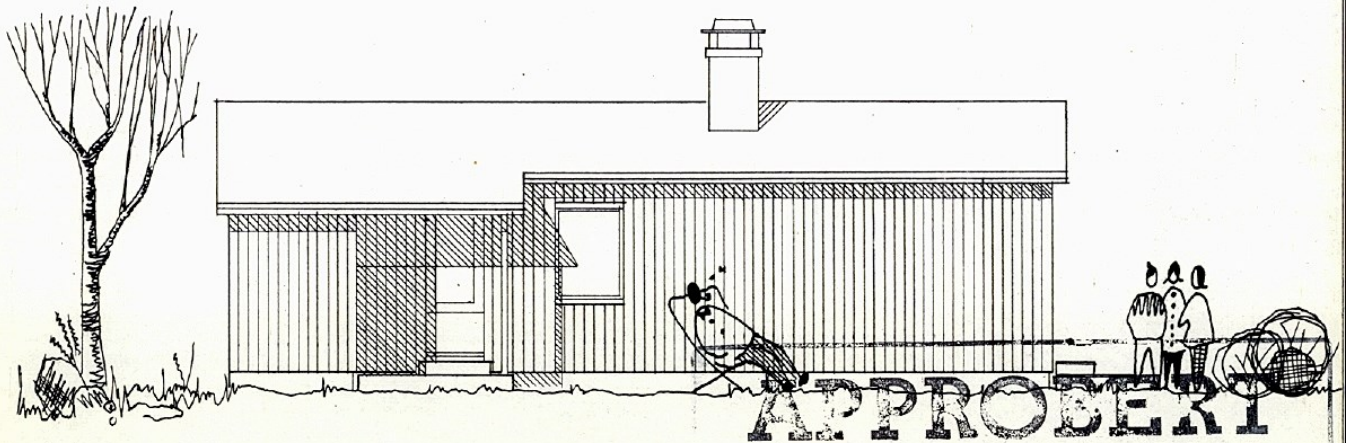

Fasade 1:100

APPROBERT

VED BYGNINGSSJEFENS KONTOR

NESTTUN, DEN 22/9 1965

TESTERES

Handwritten signature

Ordre nr.
6508
Tegn.nr. 5
Mål 1:100
April 1965
Tlf. 13150
19521

Herr Arne Sogmas,
Krokeide i Pana
Hytte
Gavler
Myklebust og Simonnæs,
Arkitekter M.N.A.L.
Chr. Michelsensgt. 8.



Gavler 1:100

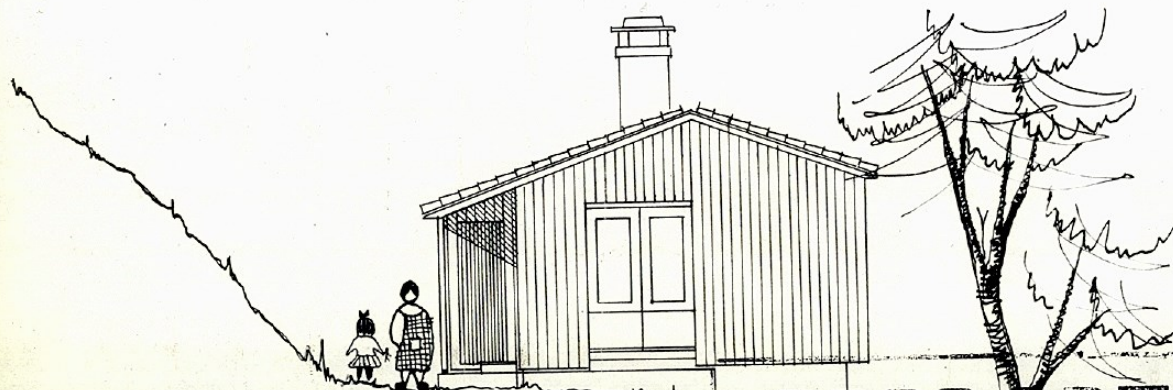

Gavler 1:100

APPROBERT

VED BYGNINGSFÆLLES KONTOR

NESTTUN, DEN 22/9 1965

ATTESTERES

Ordre nr. 6508
 Tegn.nr. 3
 Mål 1:50
 April 1965
 Tlf. 13150
 19521

Herr Arne Sognnes,
 Krokeide i Fana
 Hytte
 Plan
 Myklebust og Simonsen,
 Arkitekter M.N.A.L.
 Chr. Michelsensgate 8.

VEKSTRETT
 NISSUM, DEN 22/9 1965

NISSUM, DEN 22/9 1965

42

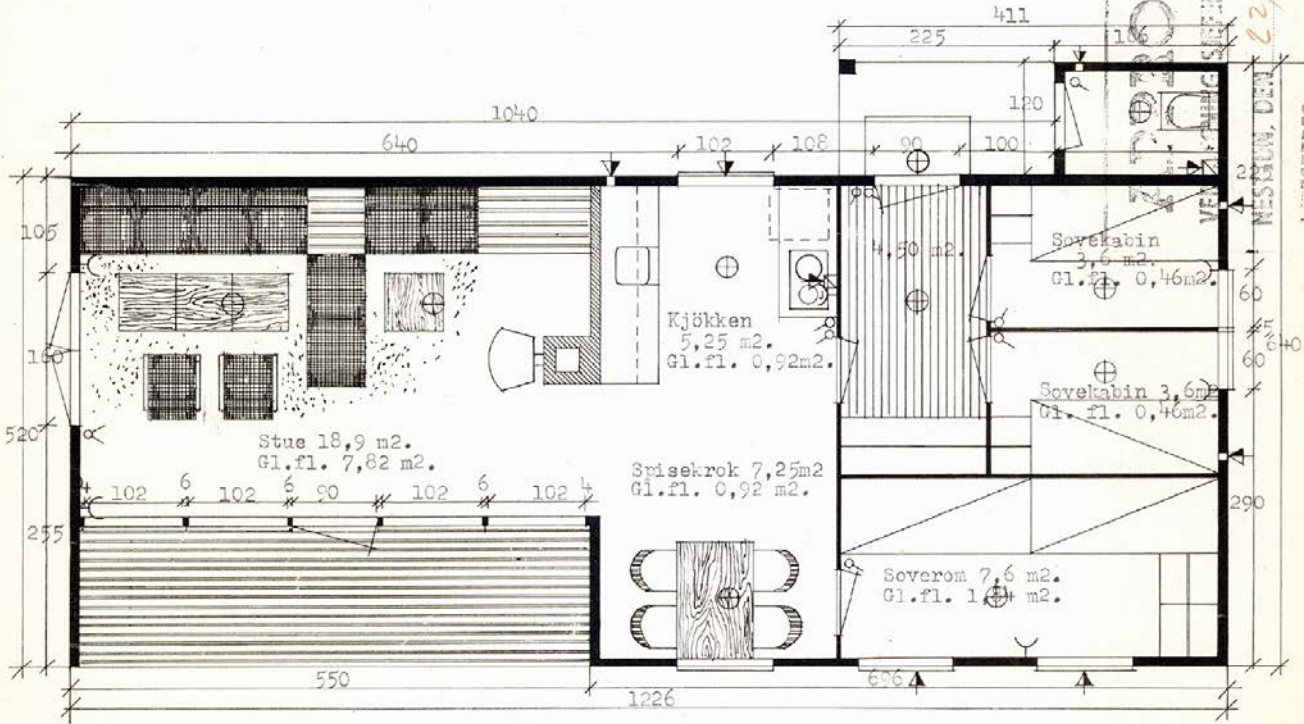

Ordre nr.
6508
Tegn.nr. 1
Mål 1:100
April 1965
Tlf. 13150
19521

Herr Arne Sognæs,
Krokeide i Fana
Hytte
Snitt
Myklebust og Simonnæs,
Arkitekter M.N.A.L.
Chr. Michelsensgate 8.

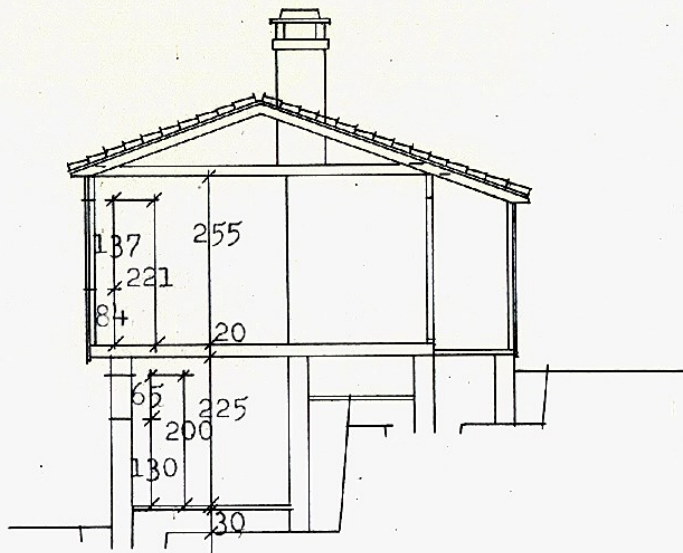

Snitt 1:100

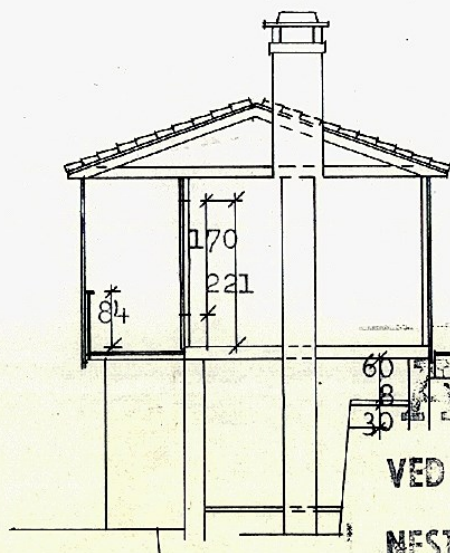

Snitt 1:100

ROBERT
VED BYGNINGSSJEFENS KONTOR
NESTUN, DEN 22/9 1965
ATTESTERES

Ordre nr.
6508
Tegn.nr. 2
Mål 1:50
April 1965
Tlf. 13150
19521

Herr Arne Sognes,
Krokvide i Fana.
Hytte
Fundamentsplan
Nyklebust og Simonsnes,
Arkitekter M.N.A.L.
Chr. Michelsensgate 8.

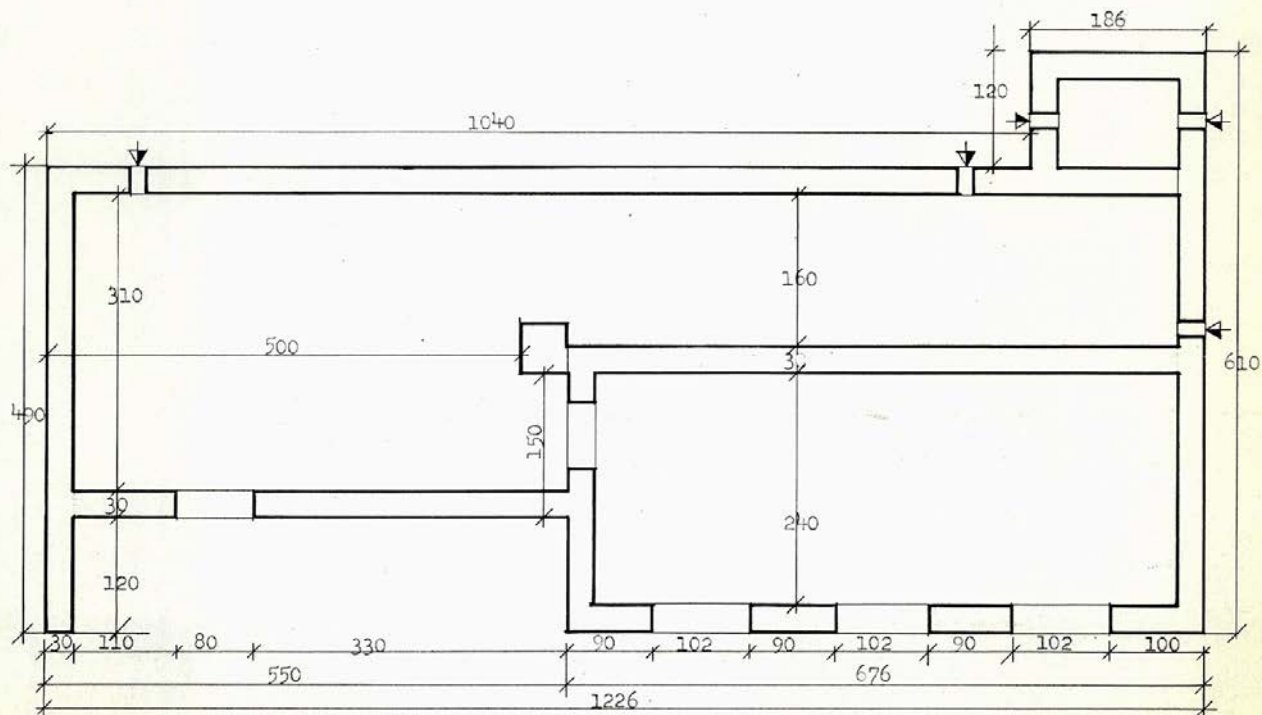

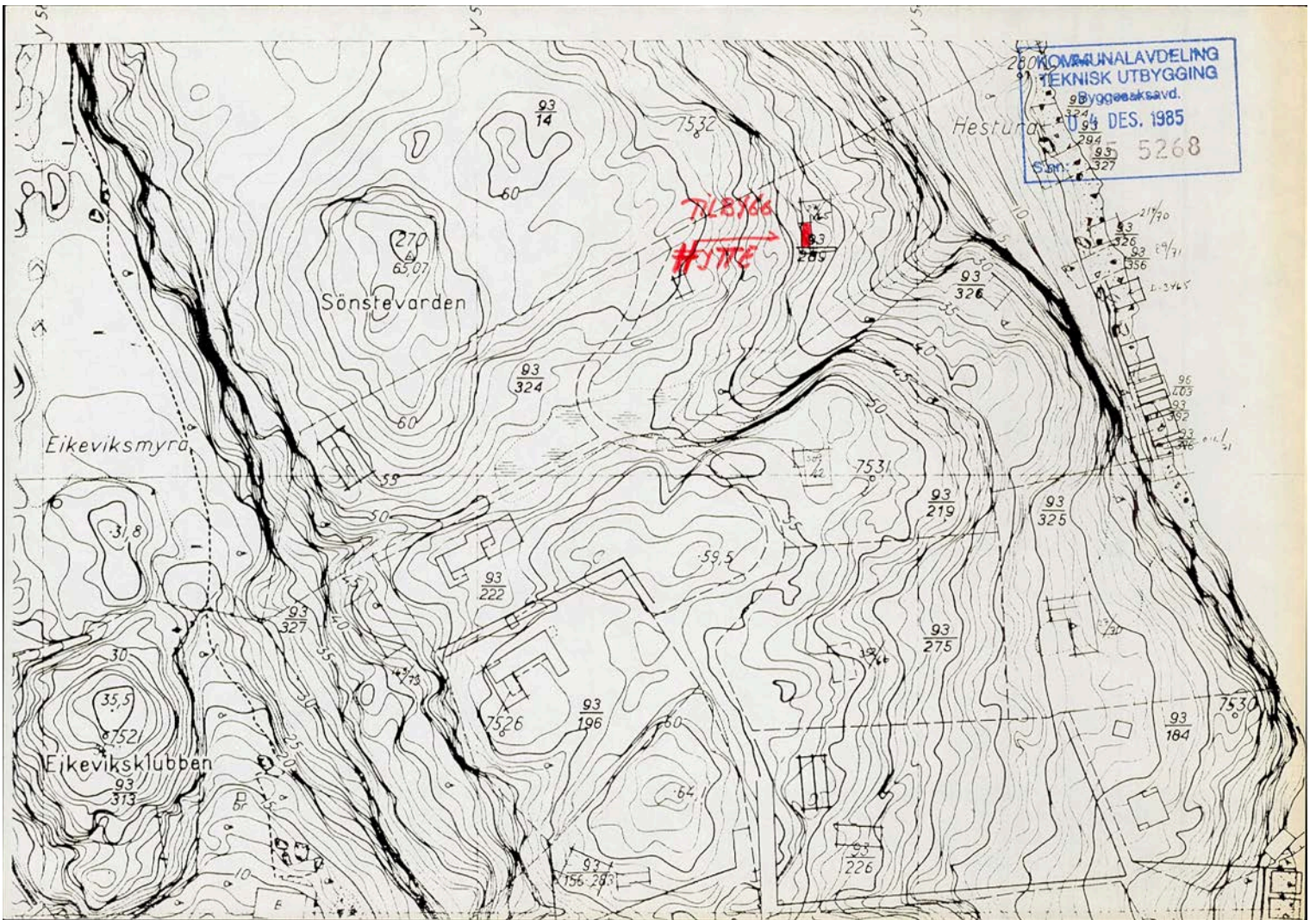

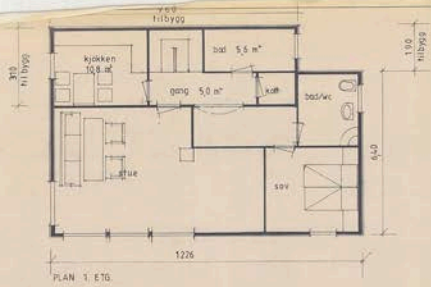

PLAN 1. ETO.

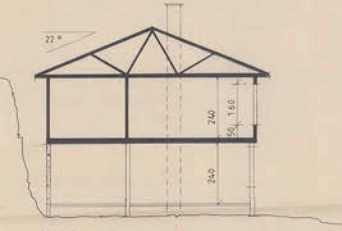

SNITT

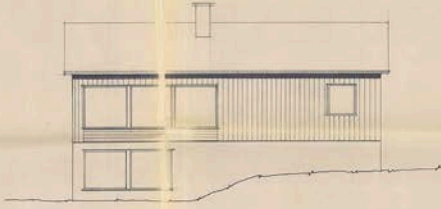

FASADE MOT ØST

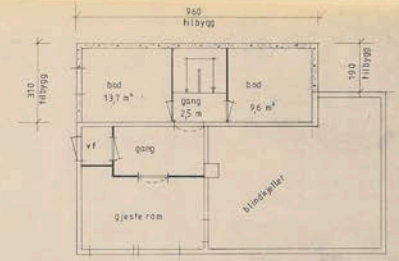

PLAN KJELLER

KOMMUNALAVDELING
TEKNISK UTBYGGING
Oppmåling
04. DES. 1985
nr.: 85 5268

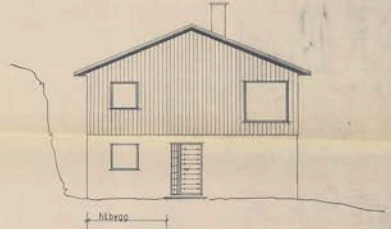

FASADE MOT SØD

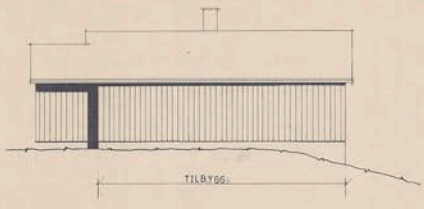

FASADE MOT VEST

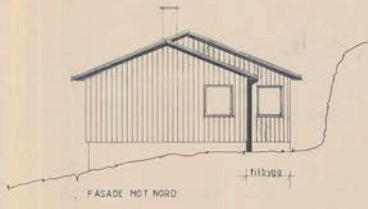

FASADE MOT NORD

TILBYGG FRITIDSHUS FOR
FAM. GRØNDØLM
m = 1-100
Bergen 24. 11. 1985
BRUTTO AREAL TILBYGG 29,8 m²

Ant. nr. 271 1965
BYGNINGSJEFEN I FANA
A. nr. 19 V. 1965

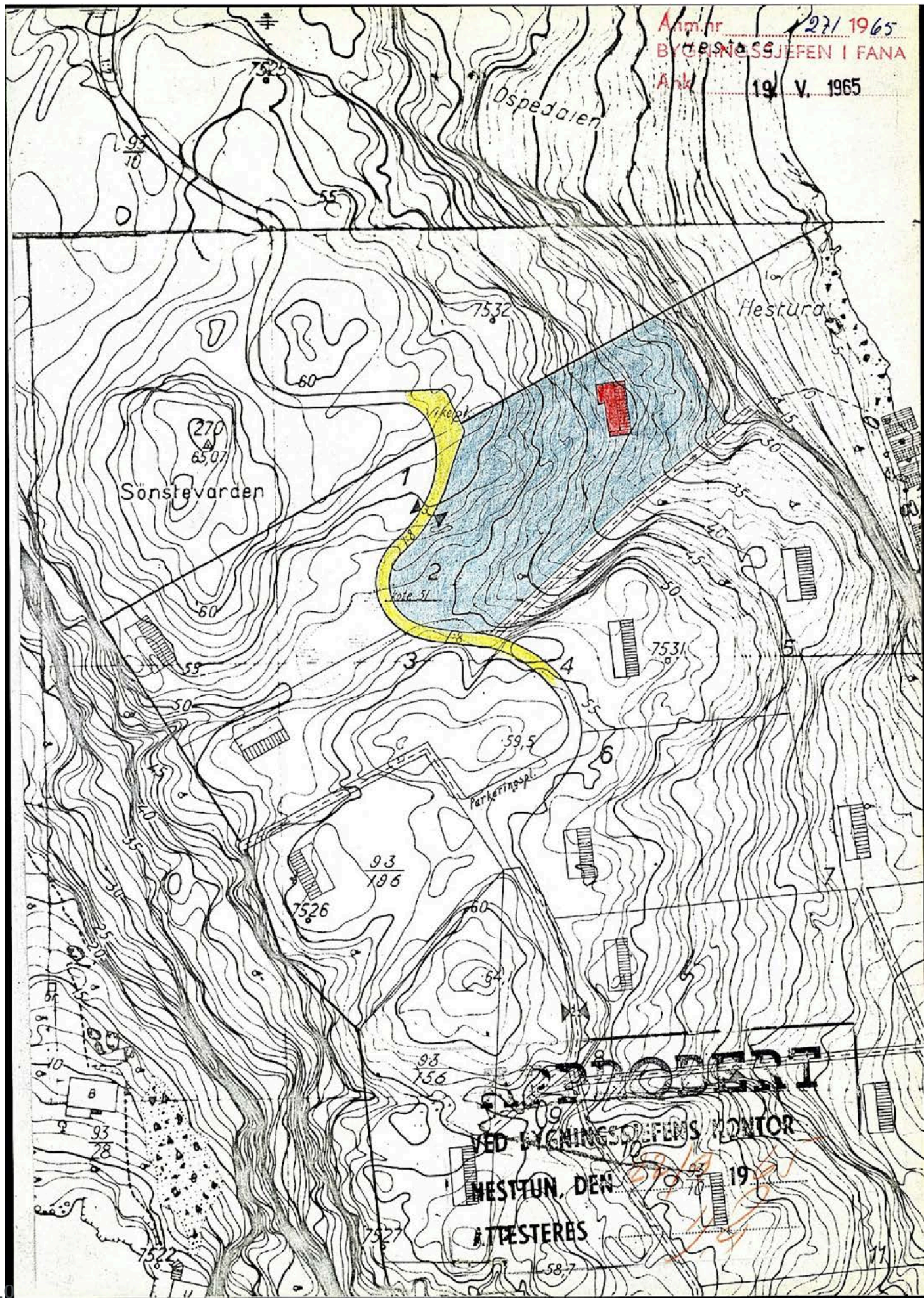

FANA KOMMUNE
BYGNINGSKONTROLLEN
Herredshuset Nesttun *72480

Nesttun, den 13. mars 1968.
Gjenpart sendt:

AL/EF

Herr Arne Sognæs,
Sivlesgt. 2,
Bergen.

MIDLERTIDIG BRUKSTILLATELSE

Krokeide G. nr. 93 B. nr. 289 Oppført nybygg
i henhold til byggemelding datert 15/5-1965 fra ark. Myklebust og Simonæs
for Arne Sognæs

Ved besiktigelse foretatt 8/3-1968 ble påvist
følgende gjenstående arbeider:

1. Septiktank må gjøres frostsikker. Utløpsdykker må anbringes.
2. Installasjon i hytten må luftes o/tak med minimum 65 mm.

Videre må eventuelle pålegg fra Fana ingeniørvesen
(kloakk og veg) etterkommes.

Samtlige arbeider må være utført før ferdigattest kan
utstedes og senest innen snarest • Bygningskontrollen må
varsles når arbeidet er utført.

Bygningsinspektør
Birger Palmstrøm





HELP Renteforsikring

Renteforsikring dekker rentekostnader etter skatt og husforsikring for bolig som skal selges, hvis denne ikke er solgt tre måneder etter overtakelse av ny bolig. Forsikringen koster kr 5.900 og gjelder i ett år fra tidspunktet hvor du har overtatt din nye primærbolig og du har markedsført din gamle primærbolig sammenhengende i minst tre måneder.

- Utbetaling gis i inntil ni måneder
- Rentekostnader, samt kostnad til husforsikring dekkes med inntil kr 15.000 per måned
- Gjelder fast eiendom regulert til boligformål og som er registrert som din primærbolig
- Forsikringen gjelder i Norge

Bestilling gjøres av boligkjøper på www.help.no/renteforsikring. Forsikringen må bestilles innen sju dager etter kontraktsignering. Dersom boligen som skal selges allerede er markedsført før budaksept av ny bolig kan forsikring ikke tegnes.

For HELP kundesenter kontakt post@help.no eller tlf. 22 99 99 99.



Bud på 95 % eller mer av prisantydning behandles som at salg har funnet sted, selv om bud avslås, og forsikringsdekningen gjelder da til ny eier overtar (begrenset til 3 måneder etter budaksept). Det gjøres fradrag i erstatningen for eventuelle leieinntekter, skattefradrag på rentekostnader og renter og omkostninger som følge av mislighold av lån. Forsikringen dekker ikke mellomfinansiering eller andre lån som ikke direkte relaterer seg til primærboligen som skal selges. Forsikringen fornyes ikke, og gjelder ikke ved senere flytting. Dersom boligen ikke selges av autorisert megler / advokat gjelder ikke forsikringen. Forsikringen har en karantenetid på tre måneder. Tegning av HELP Renteforsikring tilbys kun til boligkjøpere som har kjøpt bolig gjennom samarbeidende eiendomsmeglerkjede.



Et hjem er mer verdt enn et hus, og et hus er mer enn bare vegger.

Det er et sted for å skape gode minner
preget av trivsel, omsorg og trygghet.

For oss som jobber med folks hjem hver
eneste dag, er det naturlig å engasjere oss
sammen med SOS-barnebyer for å gi flere
barn et trygt og godt hjem.

For hvert hjem vi formidler, gir vi derfor
100 kroner til SOS-barnebyers arbeid.

aktiv. +  **SOS
BARNEBYER**

Forbrukerinformasjon om budgivning

Sist oppdatert med virkning fra 1. januar 2014, i forbindelse med ikrafttredelse av endringer i eiendomsmeglingsforskriften.

Informasjonen er utarbeidet av Forbrukerombudet, Forbrukerrådet, Den Norske Advokatforening ved Eiendomsmeglingsgruppen, Eiendomsmeglerforetakenes Forening og Norges Eiendomsmeglerforbund, på grunnlag av blant annet forskrift om eiendomsmegling § 6-3 og § 6-4.

Nedenfor gis en oversikt over de retningslinjer som forbrukermyndighetene og organisasjonene anbefaler benyttet ved budgivning på eiendommen. Avslutningsvis gis også en kort oversikt over de viktigste rettsreglene tilknyttet budgivning.

Før det legges inn bud på eiendommen oppfordres budgiver til å sette seg inn i all relevant informasjon om eiendommen, herunder eventuell salgsoppgave og teknisk rapport med vedlegg.

Gjennomføring av budgivning

1. På forespørsel vil megler opplyse om aktuelle bud på eiendommen, herunder om relevante forbehold.
2. Alle bud skal inngis skriftlig til megler, som formidler disse videre til oppdragsgiver. Kravet til skriftlighet gjelder også budforhøyelser og motbud, aksept eller avslag fra selger. Før formidling av bud til oppdragsgiver skal megler innhente gyldig legitimasjon og signatur fra budgiver. Kravet til legitimasjon og signatur er oppfylt for budgivere som benytter e-signatur, eksempelvis BankID eller MinID. Med skriftlige bud menes også elektroniske meldinger som e-post og SMS når informasjonen i disse er tilgjengelig også for ettertiden.
3. Et bud bør inneholde eiendommens adresse (eventuelt gnr/bnr), kjøpesum, budgivers kontaktinformasjon, finansieringsplan, akseptfrist, overtakelsesdato og eventuelle forbehold som for eksempel usikker finansiering, salg av nåværende bolig ol. Normalt vil ikke et bud med forbehold bli akseptert før forbeholdet er avklart. Konferer gjerne med megler før bud gis.
4. Megler skal legge til rette for en forsvarlig avvikling av budrunden. I forbrukerforhold (dvs. der oppdragsgiver er forbruker) skal megleren ikke formidle bud med kortere akseptfrist enn kl. 12.00 første virkedag etter siste annonserte visning. Etter denne fristen bør budgivere ikke sette en kortere akseptfrist enn at megler har mulighet til, så langt det er nødvendig, å orientere oppdragsgiver, budgivere og øvrige interessenter om bud og forbehold. Det bør ikke gis bud som diskriminerer eller utelukker andre budgivere. Dersom bud inngis med en frist som åpenbart er for kort til at megleren kan avvikle budrunden på en forsvarlig måte som sikrer oppdragsgiver og interessenter et tilstrekkelig grunnlag for sine handlingsvalg, vil megler fraråde budgiver å stille slik frist.
5. Megleren vil uoppfordret gi sin vurdering av det enkelte bud overfor oppdragsgiveren, når budet er gitt innenfor fristene i punkt 4.
6. Megleren skal så langt det er nødvendig og mulig holde budgiverne skriftlig orientert om nye og høyere bud og eventuelle forbehold. Megler skal så snart som mulig bekrefte skriftlig overfor budgivere at budene deres er mottatt.
7. Etter at handel har kommet i stand, eller dersom en budrunde avsluttes uten at handel er kommet i stand, kan en budgiver kreve kopi av budjournalen i anonymisert form.
8. Kopi av budjournal skal gis til kjøper og selger uten ugrunnet opphold etter at handel er kommet i stand. Dersom det er viktig for budgiver å bevare sin anonymitet, bør budet fremmes gjennom fullmektig.

Viktige avtalerettslige forhold

1. Det eksisterer ingen angrerett ved salg/kjøp av fast eiendom.
2. Når et bud er innsendt til megler og han har formidlet innholdet i budet til selger (slik at selger har fått kunnskap om budet), kan budet ikke kalles tilbake. Budet er da bindende for budgiver frem til akseptfristens utløp, med mindre budet før denne tid avslås av selger eller budgiver får melding om at eiendommen er solgt til en annen (man bør derfor ikke gi bud på flere eiendommer samtidig dersom man ikke ønsker å kjøpe flere enn en eiendom).
3. Selger står fritt til å forkaste eller akseptere ethvert bud, og er for eksempel ikke forpliktet til å akseptere høyeste bud.
4. Når en aksept av et bud har kommet frem til budgiver innen akseptfristens utløp er det inngått en bindende avtale.
5. Husk at også et eventuelt bud fra selger til kjøper (såkalte "motbud"), avtalerettslig er et bindende tilbud som medfører at det foreligger en avtale om salg av eiendommen dersom budet i rett tid aksepteres av kjøper.

For eiendommen:

Adresse: Kalvaneset 96
5244 FANA**Meglerforetak:** Aktiv Eiendomsmegling
Saksbehandler: Stian Jakobsen**Telefon:** 922 36 633
E-post: stian.jakobsen@aktiv.no**Oppdragsnummer:**

Undertegnede gir herved følgende bud på ovennevnte eiendom:

Kjøpesum: Kr. _____**Beløp med bokstaver:** Kr. _____

+ omkostningert iht. opplysninger i salgsoppgaven

Dette budet er bindende for undertegnede frem til og med den: _____ Kl. _____*Dersom annet ikke er angitt gjelder budet til kl. 15.00 første virkedag etter siste annonserte visning. I forbrukerforhold vil bud med kortere akseptfrist enn til kl. 12.00 første virkedag etter siste annonserte visning ikke bli viderefordlet til selger.***Eventuelle forbehold:** _____

Undertegnede er kjent med at selger står fritt til å godta eller forkaste ethvert bud. Likeledes er undertegnede klar over at budet er bindende for budgiver når det er kommet til selgers kunnskap. Handelen er juridisk bindende for begge parter dersom budet aksepteres innen akseptfristen. Undertegnede er kjent med at budjournalen vil bli forelagt kjøper og selger når handel er sluttet.

Ønsket overtakelsesdato: _____

Budet baseres på opplysninger og salgsvilkår som fremkommer av salgsoppgave datert: _____

Kjøpet vil bli finansiert slik:

Låneinstitusjon: _____ Referanse og tlf nr.: _____

Lånt kapital: _____ Kr.: _____

Egenkapital: _____ Kr.: _____

Totalt: _____ Kr.: _____

Egenkapital består av: Salg av nåværende bolig eller fast eiendom Disponibelt kontantbeløp (bankinnskudd)Jeg gir bud som: Forbruker Ledd i næringsvirksomhet / juridisk person (selskap)Jeg samtykker til bruk av elektronisk kommunikasjon: Ja Nei

Navn: _____

Navn: _____

Fødselsnr. (11 siffer): _____

Fødselsnr. (11 siffer): _____

Adresse: _____

Adresse: _____

Postnr.: _____ Sted: _____

Postnr.: _____ Sted: _____

Tlf.: _____ E-post: _____

Tlf.: _____ E-post: _____

Dato.: _____ Sign: _____

Dato.: _____ Sign: _____

Kopi av legitimasjon

Kopi av legitimasjon

aktiv.
Tar deg videre