

aktiv.



Trossevegen 4, 4056 TANANGER

Enebolig beliggende med panoramautsikt over Tananger havn og ut mot havet. Gode solforhold.



Eiendomsmegler MNEF

Målfrid Tjora

Mobil 905 57 527

E-post malfrid.tjora@aktiv.no

Aktiv Eiendomsmegling Sola

Sandesletta 21 A, 4340 Bryne. TLF. 51 77 80 00

Nøkkelinformasjon

Prisant.: Kr 9 800 000,-
Omkostn.: Kr 246 240,-
Total ink omk.: Kr 10 046 240,-
Selger: Anne Brit Laugaland
Laugaland Bjørn Jani
Laugaland Kjell Henry

Salgsobjekt: Enebolig
Eierform: Eiet
Byggeår: 1959 påbygd 1984
BRA-i/BRA Total 295/320 kvm
Tomtstr.: 1094.1 m²
Soverom: 3
Antall rom: 6
Gnr./bnr. Gnr. 3, bnr. 141
Oppdragsnr.: 1406240063

Enebolig beliggende med panoramautsikt over Tananger havn og ut mot havet. Gode solforhold.

Trossevegen 4 har kanskje Tanangers beste beliggenhet. Her bor du på en høyde over Hummeren hotell i Tananger indre havn og har en fantastisk utsikt over havnen og ut mot Fladholmen og Rott. Boligen er oppført i 1959 og betydelig påbygget og modernisert på -80 tallet. Boligen er av varierende karakter, og en del oppgradering/renovering må påregnes. Inneholder 3 soverom, 3 stuer, 2 bad/vaskerom, kjøkken, boder og garasje. Uteområdet byr på sommerstue og terrasseplatå.



Innhold

| | |
|-------------------------|-----|
| Nøkkelinformasjon | 2 |
| Om eiendommen | 4 |
| Egenerklæring | 44 |
| Energiattest | 86 |
| Nabolagsprofil | 92 |
| Budskjema | 103 |

Om eiendommen

Om boligen

Areal

BRA - i: 295 m²

BRA - e: 8 m²

BRA - b: 17 m²

BRA totalt: 320 m²

TBA: 10 m²

Bruksareal fordelt på etasje

Underetasje

BRA-i: 86 m² Hall m/trapp , Vaskerom , Toalettrom , Gang , 2 Bode

BRA-e: 8 m² Garasje

1. etasje

BRA-i: 136 m² 2 Stuer, Kjøkken , Bad , Trapperom/gang , Bod

BRA-b: 17 m² Innglasset terrasse/hagestue

2. etasje

BRA-i: 73 m² Loftstue , 3 Soverom , Toalettrom , Trapperom

TBA fordelt på etasje

1. etasje

5 m² Terrasse og balkong

2. etasje

5 m² Balkong

Tomtetype

Eiet

Tomtestørrelse

1094.1 m²

Tomtebeskrivelse

Tomten er opparbeidet med gruset gårdsrom, beplantning og delvis naturtomt.

Beliggenhet

Trossevegen 4 ligger i flotte maritime og historiske omgivelser i Tanangers indre havn. Boligen ligger på en høyde med panoramautsikt over havnen og ut mot havet. Attraktivt område med korte avstander til det meste. Ankerplassen har et variert servicetilbud med bl.a. butikker, post, apotek, bank, spisesteder m.m . Tananger havn er et spesielt idyllisk område om sommeren med yrende folkeliv. God gjestehavn. Det er mulig å gå langs havet på fin tursti til sjøbadet på Mykelbust. God offentlig kommunikasjon til Stavanger, Sola og Forus.

Adkomst

Se kartlink på Finn.no

Bebyggelsen

Hovedsaklig villabebyggelse

Barnehage/Skole/Fritid

Barnehage og barneskole i gåavstand.

Skolekrets

Storevarden skole

Offentlig kommunikasjon

Offentlig transport i Tananger Ring

Bygningssakkyndig

Rune Sivertsen

Byggemåte

For mer informasjon se vedlagte tilstandsrapport avholdt 02.10.2024 av Rune Sivertsen for teknisk beskrivelse av eiendommen.

Innhold

- U. etg: Hall, vaskerom/bad, mellomgang til garasjen, 2 boder. Garasje
- 1. etg.: gang, kjøkken, stue, Tv stue m/utg til sommerstue, bad og bod.
- 2. etg.: gang, loftstue, 3 soverom, toalett m/vask

Standard

Boligen holder standard fra midten av -80 tallet og en del modernisering/renovering må påregnes.

For øvrig beskrivelse av standard, se bildebeskrivelser.

Eiendommen er gjennomgått av en bygningskyndig og det er utarbeidet en tilstandsrapport. Denne er vedlagt salgsoppgaven. Nedenfor følger informasjon om forhold som har fått TG 2 og TG 3.

Forhold som har fått TG2:

UTVENDIG

Taktekking

Taket er tekket med betongtakstein. Fremstår i normal forventet stand, sett ut fra alder og levetidsbetraktninger.

Undertak ble ikke kontrollert men forventer at det er blitt utført som normalt på oppføringstidspunktet (3mm sutaksplater, d-papp, strø, og lekter)

Utstikk og vindskier fremstår i god stand.

Taket er besiktiget fra bakkenivå.

Punktet må sees i sammenheng med Takkonstruksjon/Loft

Vurdering av avvik:

- Mer enn halvparten av forventet brukstid er passert på taktekingen.

Konsekvens/tiltak

- Overvåk tilstanden jevnlig. For å få tilstandsgrad 0 eller 1 må tekkingen skiftes ut, men tidspunktet for når dette er nødvendig er vanskelig å si noe om.

Nedløp og beslag

Renner og nedløp er av pvc.

Ingen synlige tegn til lekkasje punkter eller skader på takrenner og nedløp ved befarings.

Takvannet føres ned til oppstikk beregnet for takvann.

Vurdering av avvik:

- Mer enn halvparten av forventet brukstid er passert på

renner/nedløp/beslag.

Konsekvens/tiltak

- Overvåk tilstanden jevnlig. For å få tilstandsgrad 0 eller 1 må beslag/renner/nedløp skiftes ut, men tidspunktet for når dette er nødvendig er vanskelig å si noe om.

Veggkonstruksjon

Yttervegger er i tre over grunnmur og utvendig kledd med liggende bordkledning.

Yttervegger skal etter alder og byggemåte være isolert. Kvalitet og tykkelse på eventuell isolasjon er ukjent og kan bare avdekkes ved evt. inngrep.

Tilstand på utvendig fasader oppfattes som god, det må allikevel påregnes jevnlig vedlikehold for og opprettholde lang levetid.

Vurdering av avvik:

- Det er påvist spredte råteskader i bordkledningen.

- Det er værslitt/oppsprukket trevirke/trepaneler.

Konsekvens/tiltak

- Andre tiltak:

Kledning har behov for vedlikehold/overflatebehandling.
Råteskadet kledning må skiftes ut.

Takkonstruksjon/Loft

Saltak, hvor hele konstruksjonen er laget som en sperrekonstruksjon i tre.

Takkonstruksjonen har ikke vært mulig å sjekke innenfra.

Det er ikke observert fuktskader eller andre skader ved kontroll av overflater i 2 etg.

Punktet må sees i sammenheng med Taktekking

Vurdering av avvik:

- Det er påvist andre avvik:

Hele takkonstruksjonen er gjenbygget, dvs at takkonstruksjon tett innvendig og ingen tilkomst til å se hvordan konstruksjon er bygget. Det er ingen mulighet til vurdering utover alder og observasjoner fra underliggende etg.

Konsekvens/tiltak

- Andre tiltak:

Innhent dokumentasjon om mulig, på hvordan takkonstruksjon er utført.

Dører

Bygningen har teak finert hoved ytterdør, malt balkongdør i tre, skyvebalkongdør i aluminium og enkel kjellerdør i tre.

Vurdering av avvik:

- Det er påvist dører med punkterte eller sprukne glassruter.

- Det er påvist utetthet/åpning mellom dørblad og dørkarm. Dvs. at kald trekk kan oppstå.

- Karmene i dører er værslitte utvendig og det er sprekker i trevirket.

Konsekvens/tiltak

- Det må påregnes noe vedlikehold og at enkelte dører må skiftes ut.

- Dører med punkterte/sprukne glass må påregnes skiftes ut, enten hele døren eller kun selve glassene.

Innglasset terrasse 1 etg.

Innglasset terrasse som er plassert på eks. terrasse, med utgang fra stue.

Vurdering av avvik:

- Det er påvist andre avvik:

Innglasset terrasse har generell slitasje i treverk og glass konstruksjon.

Konsekvens/tiltak

- Andre tiltak:

Det må regnes med vedlikehold/Oppussing av innglasset terrasse

Balkong 2 etg.

Balkong i tre, med utgang fra soverom.

Tekket og med løst utlagt tre lemmer.

Rekkverk av tre.

Vurdering av avvik:

- Rekkverket er for lavt i forhold til dagens krav til rekkverkshøyder.
- Det er værslitt/oppstukket trevirke/trepaneler.

Konsekvens/tiltak

- Rekkverkshøyde må endres for å tilfredsstille krav på byggemeldingstidspunktet.
- Lokal utbedring/utskiftning bør utføres.

INNVENDIG

Radon

Det er ikke utført radon måling og bygget er ikke oppført med radon sperre da det ikke var krav om dette på oppførings tidspunktet.

Vurdering av avvik:

- Det er ikke foretatt radonmålinger, og bygget er heller ikke utført med radonsperre.

Konsekvens/tiltak

- Det bør gjennomføres radonmålinger.

Pipe og ildsted

Boligen har mursteins pipe.

Ingen synlige sprekker over tak, overflatebehandling og vanlig vedlikehold anbefales.

Forventbar slitasjegrad i pipebly.

Ingen synlige sprekker i u-etg, 1.etg. 2 etg.

Tilstand på pipe utover utvendig synlig flater, er ikke kontrollert av undertegnede.

Dette må evt. gjøres av autorisert fagpersonell.

Vurdering av avvik:

- Mer enn halvparten av forventet brukstid er passert på pipe.

Konsekvens/tiltak

- Det bør foretas nærmere undersøkelser av pipeløp

VÅTROM

KJELLER > VASKEROM

Overflater Gulv

Gulvet har vinylbelegg.

Rommet har ingen varmekilde.

Fall mot sluk er målt til 0.

Vurdering av avvik:

- Det er påvist at gulvoverflaten har sprekker.
- Det ble påvist svikt i sveise skjøt til gulv belegg.

Konsekvens/tiltak

- Overflater må utbedres eller skiftes.

Sluk, membran og tettesjikt

Sluk i plast og fra bygge år.

Vinylbelegg er tilsluttet sluk og klemt med klemring i sluk.

Vurdering av avvik:

- Mer enn halvparten av forventet brukstid er passert på membranløsningen.
- Mer enn halvparten av forventet brukstid er passert på slukløsningen.

Konsekvens/tiltak

- Sluket må sjekkes og rengjøres jevnlig.
- Overvåk tilstanden jevnlig. For å få tilstandsgrad 0 eller 1 må slukløsningen skiftes ut og sannsynligvis må også membransjiktet skiftes/utbedres. Det er imidlertid vanskelig å si noe om tidspunktet for når dette er nødvendig.

Sanitærutstyr og innredning

Rommet har innredning med nedfelt servant, dusjkabinett og opplegg for vaskemaskin.

Vurdering av avvik:

- Det er påvist andre avvik:

Vaskemaskin er montert i vegg mot toalett rom, hvor toalett rom ikke har vanntett gulv.

Konsekvens/tiltak

- Andre tiltak:

Vaskemaskin bør flyttes inn i vaskerom, slik at evt. lekkasjevann fra vaskemaskin ledes til sluk.

Ventilasjon

Vaskerom har naturlig avtrekk via toalett rom.

Vurdering av avvik:

- Rommet har kun naturlig ventilasjon.
- Våtrommet mangler tilluftsventilering, f.eks. spalte/ventil ved dør.

Konsekvens/tiltak

- Det bør etableres tilfredsstillende tilluft til våtrom f.eks. luftespalte ved dør e.l.
- Elektrisk avtrekksvifte bør monteres for å lukke avviket.

1 ETASJE > BAD

Sluk, membran og tettesjikt

Det er plastsluk og ukjent tettesjikt/membran.

Vurdering av avvik:

- Mer enn halvparten av forventet brukstid er passert på membranløsningen.
- Mer enn halvparten av forventet brukstid er passert på slukløsningen.

Konsekvens/tiltak

- Sluket må sjekkes og rengjøres jevnlig.
- Overvåk tilstanden jevnlig. For å få tilstandsgrad 0 eller 1 må slukløsningen skiftes ut og sannsynligvis må også membransjiktet skiftes/utbedres. Det er imidlertid vanskelig å si noe om tidspunktet for når dette er nødvendig.

Sanitærutstyr og innredning

Rommet har 2 stk søyle servanter, toalett, bide, badekar og dusjvegger/hjørne.

Vurdering av avvik:

- Det er påvist andre avvik:

Toalett sete mangler til toalett.

Konsekvens/tiltak

- Andre tiltak:

Det må regnes med kostnader til nytt toalettsete og montering.

Ventilasjon

Det er naturlig ventilering.

Vurdering av avvik:

- Rommet har kun naturlig ventilasjon.
- Våtrommet mangler tilluftsventilering, f.eks. spalte/ventil ved dør.

Konsekvens/tiltak

- Elektrisk avtrekksvifte bør monteres for å lukke avviket.
- Det bør etableres tilfredsstillende tilluft til våtrom f.eks. luftespalte ved dør e.l.

KJØKKEN

Avtrekk

Det er kjøkkenventilator med avtrekk ut.

Vurdering av avvik:

- Det er påvist andre avvik:

Stål filter mangler i kjøkkevifte.

Konsekvens/tiltak

- Andre tiltak:

Filter anbefales å montere i kjøkkenvifte.

SPESIALROM

2 ETASJE > TOALETTROM

Overflater og konstruksjon

Toalett rom med gulvmontert toalett og med enkel servant.

Fuktsøk er foretatt omkring toalettets sokkel uten negative utslag.

Avtrekk er naturlig.

Vurdering av avvik:

- Toalettrom har kun naturlig avtrekk fra rommet, NS 3600 krever mekanisk avtrekk for å kunne gi TG 0/1.
 - Toalettrom mangler tilluftsventilering, f.eks. spalte/ventil ved dør.
- Konsekvens/tiltak

KJELLER > TOALETTROM

Overflater og konstruksjon

Toalett rom med gulvmontert toalett.

Fuktsøk er foretatt omkring toalettets sokkel uten negative utslag.

Avtrekk er naturlig.

Vurdering av avvik:

- Toalettrom har kun naturlig avtrekk fra rommet, NS 3600 krever mekanisk avtrekk for å kunne gi TG 0/1.
 - Toalettrom mangler tilluftsventilering, f.eks. spalte/ventil ved dør.
- Konsekvens/tiltak
- Mekanisk avtrekk bør etableres på toalettrom.
 - Det bør etableres tilfredsstillende tilluft til toalettrom, f.eks. luftespalte ved dør e.l.

TEKNISKE INSTALLASJONER

Vannledninger

Innvendige vannledninger er av kobber.

Vurdering av avvik:

- Mer enn halvparten av forventet brukstid er passert på innvendige vannledninger.

Konsekvens/tiltak

- Det er ikke behov for utbedringstiltak siden anlegget fungerer i dag, men ut ifra alder kan skader plutselig oppstå på eldre anlegg.

Avløpsrør

Det er avløpsrør av støpejern og plast (1959/1984)

Vurdering av avvik:

- Mer enn halvparten av forventet brukstid er passert på innvendige avløpsledninger.

Konsekvens/tiltak

- Det er ikke behov for utbedringstiltak siden anlegget fungerer i dag, men ut ifra alder kan skader plutselig oppstå på eldre anlegg

Elektrisk anlegg

Dette er en forenklet kontroll begrenset til de spørsmål og undersøkelser som forskrift til avhendingslova (tryggere bolighandel) § 2-18 inneholder. Dette kan ikke sammenlignes med en kontroll utført av offentlig myndighet (Det lokale eltilsyn) eller registrert elektrovirksomhet, og en bygningssakkyndig har verken kompetanse eller lov til å foreta en slik kontroll.

Tilstandsgraden er vurdert ut fra den forenklede og begrensede kontrollen som forskriften inneholder. El-anlegget kan ha feil og mangler som en slik forenklet undersøkelse ikke vil avdekke. Vær derfor oppmerksom på denne risikoen, og søk videre veiledning eller få en fullstendig kontroll utført av registrert elektrovirksomhet.

1. Foreligger det eltilsynsrapport de siste 5 år, og det er ikke foretatt arbeid på anlegget etter denne, utenom retting av eventuelle avvik i eltilsynsrapport (dvs en el-tilsynsrapport uten avvik)?

Nei

2. Når ble det elektriske anlegget installert eller sist gang totalt rehabilitert (årstall)? Med totalt rehabilitert menes fullstendig utskiftet anlegg fra inntakssikring og videre.

1959

Spørsmål til eier

3. Er alle elektriske arbeider/anlegg i boligen utført av en registrert elektroinstallasjonsvirksomhet?

Ukjent

4. Er det elektriske anlegget utført eller er det foretatt tilleggsarbeider på det elektriske anlegget etter 1.1.1999?

Ja

Eksisterer det samsvarserklæring?

Nei

5. Foreligger det kontrollrapport fra offentlig myndighet – Det Lokale Eltilsyn (DLE) eller eventuelt andre tilsvarende kontrollinstanser med avvik som ikke er utbedret eller kontrollen er over 5 år?

Nei

6. Forekommer det ofte at sikringene løses ut?

Ukjent

7. Har det vært brann, branntilløp eller varmgang (for eksempel termiske skader på deksler, kontaktpunkter eller lignende) i boligens elektriske anlegg?

Ukjent

8. Er det tegn til at det har vært termiske skader (tegn på varmgang) på kabler, brytere, downlights, stikkontakter og elektrisk utstyr? Sjekk samtidig tilstanden på elektrisk tilkobling av varmtvannsbereder, jamfør eget punkt under varmtvannstank

Nei

9. Er der synlig defekter på kabler eller er disse ikke tilstrekkelig festet?

Nei

10. Er det tegn på at kabelinnføringer og hull i inntak og sikringsskap ikke er tette, så langt dette er mulig å sjekke uten å fjerne kapslinger?

Nei

Inntak og sikringsskap

11. Finnes det kursfortegnelse, og er den i samsvar med antall sikringer?

Ja

12. Foreta en helhetsvurdering av det elektriske anlegget, dets alder, allmenne tilstand og fare for liv og helse. Bør det elektriske anlegget ha en utvidet el-kontroll?

Ja Det anbefales utvidet el-kontroll av anlegget fordi det ikke foreligger samsvarserklæring på arbeider utført i nyere tid etter 1999, samt manglende dokumentasjon på el kontroll de siste 10 årene.

TOMTEFORHOLD

Drenering

Ingen synlig fuktsperre på grunnmur på nyeste del.

Eldste del har tegn til påsmøringsmembran av typen goudron.

Dette er en asfaltlignende masse, vanlig frem til 60 og 70 tallet.

Disse membranene slites relativt raskt. Utvendig fuktsikring er av stor betydning, da dette kan ha direkte årsak til uønsket fuktgjennomgang.

Selve dreneringen er ikke synlig for visuell kontroll (ligger normal 20 cm lavere enn innvendig gulv).

Kontroll langs yttervegger i tilgjengelige deler, avdekker symptomer på fukt vandring i yttervegg/grunnmur.

Stedvise saltutslag av normal karakter for kjellere av denne alder.

Grunnet manglende visuell observasjoner av de dremsmessige forhold, er levetidstabell fra byggforsk grunnlag for satt tilstandgrad.

Punktet må sees i sammenheng 'Rom under terreng'

Vurdering av avvik:

- Det er ut ifra observasjoner påvist indikasjoner på at drenering/tettesjikt har begrenset effekt.

Konsekvens/tiltak

- Det må foretas nærmere undersøkelser, det kan ikke utelukkes behov for tiltak.

Terrengforhold

Tomten ligger i skrånende terreng og med lite avrenning fra bolig.

Til orientering:

Regnvann skal normalt ledes vekk fra huset slik at man unngår at det siver ned langs grunnmur. Derfor bør terrenget ha et fall vekk fra huset

på minst 2 cm pr, meter.

Topp grunnmurs plate om det er (etter begynnelsen av 70 tallet)

bør/skal være synlig.

Vurdering av avvik:

- Det er påvist andre avvik:

Det er påvist dårlig eller flatt fall inn mot grunnmur i fasade nord/vest og muligheter for vannansamlinger inn mot grunnmur.

Konsekvens/tiltak

- Andre tiltak:

Forholdene bør følges med på og evt. korrigere terreng ved behov, for at vann kan ledes bort fra grunnmur.

Utvendige vann- og avløpsledninger

Utvendige avløpsrør er av støpejern og er fra 1959.

Det er offentlig avløp via private stikkledninger.

Utvendige vannledninger er av ukjent type og er fra 1959.

Det er offentlig vannforsyning via private stikkledninger.

Vurdering av avvik:

- Mer enn halvparten av forventet brukstid er passert på utvendige avløpsledninger.

- Mer enn halvparten av forventet brukstid er passert på utvendige vannledninger.

Konsekvens/tiltak

- Det er ikke behov for utbedringstiltak siden anlegget fungerer i dag, men ut ifra alder kan skader plutselig oppstå på eldre anlegg.

- Avløpsanlegget må sjekkes.

Oljetank

Det er oljetank og av ukjent type, plassert i underetasje i bolig.

For å kontrollere brenseltank, kreves det spesialutstyr og spisskompetanse. I denne rapporten og rapportnivå er det ikke foretatt kontroll av ovennevnte. Materialet brenseltanken er laget i, har betydning.

I forbindelse med dette og periodisk kontroll kan det her nevnes at det er pliktige forhold som bør søkes avklart før en eventuell avhending.

Forskrift vedrørende dette er vedtatt i en rekke kommuner.

Det orienteres at det eiers ansvar og destruere/konservere tank.

Vurdering av avvik:

- Det er påvist andre avvik:

Det er ikke fremlagt noe dokumentasjon på vedlikehold eller sanerings tiltak på tank.

Konsekvens/tiltak

- Andre tiltak:

Innhent dokumentasjon om mulig på oljetank.

Forhold som har fått TG3:

UTVENDIG

Vinduer fra 1984

Det ble ved befaring ikke registrert punkterte isolerglass, men dette kan være vanskelig å oppdage ved enkelte temperatur og lysforhold. Det skal i tillegg nevnes at kun enkelte vinduer ble kontrollert og funksjonstestet.

Vinduer har normal elde/slitasje, noe vedlikehold/utskiftning må påregnes.

Vinduer fungerer som en kan forvente, men beslag/skinner kan med fordel smøres opp for bedre funksjon.

Vurdering av avvik:

- Det er påvist avvik rundt innsettingsdetaljer.
- Det er påvist noen glassruter som er punktert eller sprukne.
- Det er påvist vinduer med fukt/råteskader.
- Karmene i vinduer er slitte og det er sprekker i trevirket.

Konsekvens/tiltak

- Vinduer med punkterte/sprukne glass må påregnes skiftes ut, enten hele vinduet eller kun selve glassene.
- Det må påregnes noe vedlikehold og at enkelte vinduer må skiftes ut.
- Vinduer med råteskader må erstattes med nye.

Balkong 1 etg.

Balkong i tre, med utgang fra kjøkken.

Tekket med glassfiber.

Rekkverk i i tre og ihht. forskriftskrav gjeldende for byggeåret.

Vurdering av avvik:

- Tekkingen på balkong/terrasse har utettheter.

Balkongen er ikke bygget for å være tett og det er detaljer som gjør at vann renner mellom glassfiber tekking og treverk.

Konsekvens/tiltak

- Lokal utbedring må utføres.

Det anbefales ytterligere kontroll av konstruksjon for evt. skjulte fukt og råte skader.

INNVENDIG

Overflater

Overflater er i generelt god stand, med normal bruks slitasje.

Vurdering av avvik:

- Det er stedvis påvist synlige skader på overflater.

Synlig fuktskader på vegg i stue 1 etg. (karnapp), tak i bod (under skyvedør i 2 etg).

Konsekvens/tiltak

- Andre tiltak:

Det anbefales ytterligere kontroll av konstruksjon for evt. skjulte skader.

Etasjeskille/gulv mot grunn

Boligen har støpt gulv ned mot grunn i underetasje og delvis støpt dekke ned mot grunn i 1 etg, Øvrige etasjeskillere er av trebjelkelag.

Etasjeskillere fremstår i normal forventet stand på bakgrunn av alder, visuelle observasjoner.

Enkle nivelleringer er gjennomført med registrering av skjevheter større enn normalt.

Boligen har etasjeskiller fra 1959 og 1984.

Til Orientering.

Det er ikke rapportens intensjon å vurdere hvorvidt man kan legge ny laminat/parketter eller lign. oppå eksisterende etasjeskille.

Toleransekravene for mange av disse produktene er 2-3 mm på 2 meter, hvilket i stor grad er relatert til overtakelse av nybygg.

Vurdering av avvik:

- Målt høydeforskjell på over 30 mm gjennom hele rommet.

Tilstandsgrad 3 gis med bakgrunn i standardens krav til godkjente måleavvik.

Målinger er foretatt i 1 etg. stue og kjøkken.

Konsekvens/tiltak

- For å få tilstandsgrad 0 eller 1 må høydeforskjeller rettes opp. Det vil imidlertid sjelden være økonomisk rasjonelt som et enkeltstående tiltak i en bolig som dette. Dersom boligen en gang skal renoveres, kan man vurdere slike tiltak.

Målinger er foretatt i u-etg

Rom Under Terreng

(punktet må sees i sammenheng med Drenering)

Underetasjen er innredet med delvis kledde vegger mot grunnmur som befinner seg under terreng. Kontrollert langs yttervegger i disponible rom på befaringen med synlig tegn til fukt i konstruksjon.

Det orienteres at innredete rom under terreng har større risiko for skjulte feil og mangler enn øvrige etasjer, våtrom mot yttervegg er særlig utsatt. Vanligste årsaker til problemstillinger er alders svekkelser på drenering og grunnmurens fuktsikring.

Når det gjelder hulltaking jf § 2-15 og måling i vegg mot grunnmur som befinner seg under terreng, tillegges følgende verdier.

Verdier over 20 vekt% = Skadepotensiale TG 3

Vurdering av avvik:

-Det er påvist andre avvik:

Hulltaking er foretatt og det er påvist avvik i konstruksjonen. Hulltaking er foretatt ved/i hall m/trapp. Fuktkvotemåling (vekt%) i konstruksjonen ble målt til 20.

Konsekvens/tiltak

- Andre tiltak:

Den påviste høye fuktigheten gir grunn til å overvåke konstruksjonen jevnlig for å se utvikling over tid, og eventuelt foreta tiltak for å unngå fuktskader.

Det gjøres oppmerksom på at kontroll ved hulltaking kun er en stikkprøve og at forhold på andre plasser i rom under terreng kan være annerledes

Krypkjeller

Boligen har delvis kryp kjeller under trebjelkelag og stubbegulv.

Krypkjeller under trebjelkelag og stubbegulv.

Boligen har krypkjeller med svært begrenset tilkomst for inspeksjon.

Vurdering av avvik:

- Det er begrenset tilgang til hele krypkjelleren.

Det er synlige tegn på innsig av vann i krypkjeller under grunnmur som står på fjell.

Konsekvens/tiltak

- Andre tiltak:

Dtt må regnes med tiltak for å hindre at vann siger inn i krypkjeller.

KJØKKEN

Overflater og innredning

Kjøkken innredning med benkeplate i laminat og integrert koketopp.

Opplegg for oppvaskmaskin med egen stoppekran montert.

Vannlås i benk funnet i orden, dvs, at den sitter fast og er tett.

Det er ingen indikasjon av fukt/skader foran vask, oppvaskmaskin og i forkant av kjøleskap.

Vurdering av avvik:

- Det er registrert lekkasje fra oppvaskkum eller blandebatteri.

Konsekvens/tiltak

- Gjennomføre ytterligere undersøkelser og foreta utbedring av skade.

Innbo og løsøre

Bransjens liste over løsøre og tilbehør legges til grunn for salget dersom ikke annet fremkommer av salgsoppgaven. Listen følger vedlagt salgsoppgaven. Det er full avtalefrihet om hva som skal følge med bolig og fritidsbolig ved salg. Hvis hvitevarer

og/eller annet teknisk utstyr medfølger, gis det ingen garantier i forhold til tilstand, funksjonalitet og levetid på disse.

Hvitevarer

Kun hvitevarer som er spesifikt angitt i salgsoppgaven, følger med. Dette gjelder uavhengig av om hvitevaren(e) eventuelt kan anses som integrerte.

Moderniseringer og påkostninger

Boligen er opprinnelig oppført i 1959, men ble påbygget og modernisert i 1984.

Parkering

Perkering i garasje eller i eget gårdsrom

Diverse

Det gjøres spesielt oppmerksom på at boligen selges ved fullmektig. Fullmaktshaver(e) (selger(e)) har ikke bebodd eiendommen og har ingen kunnskap vedrørende eiendommen og eiendommens beskaffenhet utover det som her fremgår av salgsoppgaven. Kjøper oppfordres til å foreta en særlig grundig besiktigelse, gjerne med bistand fra teknisk sakkyndig.

Energi

Oppvarming

Elektriske panelovner, varmepumpe og vedovn/peis.

Energikarakter

F

Energifarge

Oransje

Økonomi

Tot prisant. ekskl. omk.

Kr 9 800 000

Kommunale avgifter

Kr 22 557

Kommunale avgifter år

2024

Formuesverdi primær

Kr 1 488 071

Formuesverdi primær år
2022

Formuesverdi sekundær
Kr 5 654 669

Formuesverdi sekundær år
2022

Tilbud lånefinansiering

Aktiv Eiendomsmegling samarbeider med sparebankene i Eika Alliansen om formidling av finansielle tjenester. Ta gjerne kontakt med megler for formidling av et uforpliktende tilbud om finansiering. Meglerforetaket kan motta provisjon ved formidling av finansielle tjenester.

Offentlige forhold

Eiendommens betegnelse

Gårdsnummer 3, bruksnummer 141 i Sola kommune.

Tinglyste heftelser og rettigheter

På eiendommen er det tinglyst følgende heftelser og rettigheter som følger eiendommens matrikkel ved overskjøting til ny hjemmelshaver:

1124/3/141:

23.01.1974 - Dokumentnr: 496 - Bestemmelse om veg

18.09.1951 - Dokumentnr: 600621 - Registrering av grunn

Denne matrikkelenhet opprettet fra:

Knr:1124 Gnr:3 Bnr:47

29.07.1955 - Dokumentnr: 2241 - Best. om adkomstrett

Rettighet hefter i: Knr:1124 Gnr:3 Bnr:47

09.10.1964 - Dokumentnr: 6348 - Bestemmelse om veg

Rettighet hefter i: Knr:1124 Gnr:3 Bnr:204

07.12.1967 - Dokumentnr: 7075 - Bestemmelse om veg

Rettighet hefter i: Knr:1124 Gnr:3 Bnr:204

26.10.1970 - Dokumentnr: 5604 - Bestemmelse om veg

Rettighet hefter i: Knr:1124 Gnr:3 Bnr:18

Ferdigattest/brukstillatelse

Som et utgangspunkt skal det foreligge ferdigattest. Det er innført bestemmelser i plan- og bygningsloven som sier at ferdigattest ikke vil bli gitt for oppførte bygg som er søkt før 1. januar 1998. Det kan dermed ikke søkes om ferdigattest for slike bygg. Dette betyr ikke at ulovlig oppførte bygg blir lovlige, men bare at byggesaken ikke lenger skal avsluttes med ferdigattest. Det skal uansett foreligge midlertidig brukstillatelse. Midlertidig brukstillatelse er en forutsetning for at et tiltak kan tas i bruk. Manglende midlertidig brukstillatelse betyr da at bygget ikke er lovlig tatt bruk. I følge opplysninger fra kommunen foreligger det verken midlertidig brukstillatelse eller ferdigattest på eiendommen, og plan- og bygningslovens formelle forutsetning for lovlig bruk av eiendommen kan derfor ikke dokumenteres.

Vei, vann og avløp

Eiendommen er tilknyttet offentlig vann- og avløpsnett, via private stikkledninger frem til offentlig ledningstrasé. Se kart over ledningstraseen som går via skråning ned til Moringvegen.

Regulerings og arealplaner

Eiendommen ligger i et område regulert til boligformål.

I hht reguleringsplan er arealfordeling slik:

Delareal 7 m

Formål Annet friområde

Utdyp. ref bestemmelsene

Delareal 1 001 m

Formål Boliger

Delareal 86 m

Formål Kjørevei

Delareal 1 008 m

Formål Bevaringsområde

I hht kommuneplanen er arealfordelingen slik:

Delareal 1 094 m

KPHensynsonenavnH130

KPSikring Byggeforsbud rundt veg, bane og flyplass

Delareal 1 010 m

KPAngittHensyn Bevaring kulturmiljø

KPHensynsonenavnH570

Delareal 1 094 m

ArealbrukBoligbebyggelse,Nåværende

Adgang til utleie

Det er ikke kjent at det foreligger offentligrettslige regler som er til hinder for at hele eiendommen leies ut.

Legalpant

Kommunen har legalpant i eiendommen for forfalte krav på eiendomsskatt, og kommunale avgifter/gebyrer.

Kontraktsgrunnlag

Salgs- og betalingsvilkår

Eiendommen skal overleveres til kjøper i tråd med det som er avtalt. Det er viktig at kjøper setter seg grundig inn i alle salgsdokumentene, herunder salgsoppgave, tilstandsrapport og selgers egenerklæring. Kjøper anses kjent med forhold som er tydelig beskrevet i salgsdokumentene. Forhold som er beskrevet i salgsdokumentene kan ikke påberopes som mangler. Dette gjelder uavhengig av om kjøper har lest dokumentene. Alle interessenter oppfordres til å undersøke eiendommen nøye, gjerne sammen med fagkyndig, før bud inngis. Kjøper som velger å kjøpe usett, kan som hovedregel ikke gjøre gjeldende som mangel noe kjøper burde blitt kjent med ved undersøkelse av eiendommen, eller som er tydelig beskrevet i salgsdokumentene. Hvis noe trenger avklaring, anbefaler vi at kjøper rådfører seg med eiendomsmegler eller en fagkyndig før det legges inn bud.

Kjøper har krav på at eiendommen er i henhold til avtalen. Hvis det ikke er avtalt noe særskilt, kan eiendommen ha en mangel dersom den ikke er slik kjøper må kunne forvente ut ifra blant annet boligens alder, type og synlige tilstand. Det samme gjelder hvis det er holdt tilbake eller gitt uriktige opplysninger om eiendommen som ikke er rettet i tide på en tydelig måte, og man må gå ut fra at opplysningen har virket inn på avtalen. En bolig som har blitt brukt i en viss tid, har vanligvis blitt utsatt for slitasje, og skader kan ha oppstått. Slik bruksslitasje må kjøper regne med, og det kan avdekkes enkelte forhold etter overtakelse som gjør utbedringer nødvendig. Normal slitasje og skader som trenger utbedring, er innenfor hva kjøper må forvente, og vil ikke utgjøre en mangel.

Boligen kan også ha en mangel hvis opplyst areal avviker fra faktisk størrelse. Avviket

må være minst 2 prosent, og minst 1 kvadratmeter. Det er likevel ikke en mangel dersom selger godtgjør at kjøperen ikke la vekt på opplysningen, jf. avhendingsloven § 3-3 (2).

Ved beregning av et eventuelt prisavslag eller erstatning, må kjøper selv dekke tap/kostnader opp til et beløp på kr 10 000 (egenandel). Egenandel kommer først på tale når det er konstatert mangel ved eiendommen.

Hvis kjøper ikke er forbruker, selges eiendommen "som den er", og selgers ansvar er da begrenset, jf. avhl. § 3-9, første ledd 2. pkt. Avhl. § 3-3 (2) fravikes, og hvorvidt et innendørs arealavvik karakteriseres som en mangel vurderes etter avhl. § 3-8.

Informasjon om kjøpers undersøkelsesplikt, herunder oppfordringen om å undersøke eiendommen nøye, gjelder også for kjøpere som ikke anses som forbrukere. Med forbrukerkjøp menes kjøp av eiendom når kjøperen er en fysisk person som ikke hovedsakelig handler som ledd i næringsvirksomhet.

Overtakelse

Overtakelse etter nærmere avtale med selger.

Dersom annet ikke avtales, sendes skjøte/hjemmelsdokument for tinglysing i etterkant av overtakelse.

Budgivning

Budgivning i forbrukerforhold

Budgivere oppfordres til å legge inn bud elektronisk. Dette gjøres på eiendommens hjemmeside på aktiv.no, ved å bruke «Gi bud»-knappen. Ved elektronisk budgivning, samtykker budgiver til elektronisk kommunikasjon. Eiendomsmegler skal legge til rette for en forsvarlig avvikling av budrunden og kan ikke videreformidle bud med en kortere akseptfrist enn kl. 12.00 første virkedag etter siste annonserte visning. Etter klokken 11:30 anbefaler vi akseptfrist på minimum 30 minutter. Bud bør legges inn i god tid før konkurrerende buds akseptfrist utløper. For øvrig henvises til forbrukerinformasjon om budgivning i salgsoppgaven. Oppdragsgiver er oppfordret til å ikke ta imot bud direkte fra budgiver, men å henvise budgiver videre til megler. Som kjøper vil du få forelagt kopi av budjournal. Alle bud vil bli gjort kjent for kjøper og selger i handelen. Øvrige budgivere kan be om å få en kopi av budjournal i anonymisert form.

Budgivning utenfor forbrukerforhold

Budgivere oppfordres til å legge inn bud elektronisk. Dette gjøres på eiendommens hjemmeside på aktiv.no, ved å bruke «Gi bud»-knappen. Ved elektronisk budgivning, samtykker budgiver til elektronisk kommunikasjon. Det anbefales at hvert bud har en akseptfrist som muliggjør en forsvarlig avvikling av budrunden. Vi anbefaler minimum 30 minutter akseptfrist. Oppdragsgiver er oppfordret til å ikke ta imot bud direkte fra budgiver, men å henvise budgiver videre til megler.

Opplysningene i salgsoppgaven er godkjent av selger. Alle interessenter oppfordres imidlertid til grundig besiktigelse av eiendommen, gjerne sammen med fagmann før bud inngis.

Omkostninger kjøpers beskrivelse

9 800 000 (Prisantydning)

Omkostninger

245 000 (Dokumentavgift)

240 (Panteattest kjøper)

500 (Tinglysningsgebyr pantedokument)

500 (Tinglysningsgebyr skjøte)

15 100 (Boligkjøperforsikring – fem års varighet (valgfritt))

2 800 (Boligkjøperforsikring Help Pluss - ett års varighet (valgfritt))

246 240 (Omkostninger totalt)

261 340 (med Boligkjøperforsikring - fem års varighet)

264 140 (med Boligkjøperforsikring inkludert ett år med Help Pluss)

10 046 240 (Totalpris. inkl. omkostninger)

10 061 340 (Totalpris. inkl. omkostninger (med Boligkjøperforsikring - fem års varighet))

10 064 140 (Totalpris. inkl. omkostninger (med Boligkjøperforsikring inkludert ett år med Help Pluss))

Regnestykket forutsetter at det kun tinglyses ett pantedokument og at eiendommen selges til prisantydning. Det tas forbehold om endringer i offentlige avgifter/gebyrer.

Omkostninger kjøpers beløp

Kr 246 240

Betalingsbetingelser

Med mindre annet er avtalt forutsettes det at kjøpesum inkludert omkostninger er innbetalt og disponibelt på meglerforetakets klientkonto innen overtakelse.

Kjøpesummen skal innbetales fra norsk finansinstitusjon og/eller fra kjøpers egen konto i norsk finansinstitusjon.

Hvitvaskingsreglene

Megler har plikt til å gjennomføre kundetiltak. Hvis kjøper ikke bidrar til at megler får gjennomført kundetiltak og dette fører til at transaksjonen ikke kan gjennomføres eller blir forsinket, misligholder kjøper avtalen. Etter 30 dager er misligholdet vesentlig.

Dette gir selger rett til å heve og gjennomføre deknings salg for kjøpers regning.

Personopplysningsloven

Personopplysninger blir behandlet i samsvar med personopplysningsloven.

Boligselgerforsikring

Selger har tegnet boligselgerforsikring som dekker selgers ansvar etter avhendingsloven begrenset oppad til MNOK 14. I den forbindelse har selger utarbeidet en egenerklæring som kjøper bør gjøre seg kjent med før budgivning.

Boligkjøperforsikring

Vedlagt i salgsoppgaven følger informasjon om Boligkjøperforsikring og Boligkjøperforsikring Pluss fra HELP Forsikring AS. Boligkjøperforsikring er en rettshjelpsforsikring som gir trygghet og profesjonell juridisk hjelp dersom det oppdages uventede feil eller mangler ved boligen de neste fem årene. Boligkjøperforsikring Pluss har samme dekning som boligkjøperforsikring, med tillegg av fullverdig advokathjelp på viktige rettsområder i privatlivet. Boligkjøperforsikring Pluss betales årlig. Les mer om begge forsikringene i vedlagte materiell eller på help.no. Det gjøres oppmerksom på at boligkjøperforsikring kun kan tegnes av forbruker. Meglerforetaket mottar kr 4 200/4 600/5 000 i kostnadsgodtgjørelse, avhengig av boligtype, samt et tillegg på kr 1 000 ved salg av Boligkjøperforsikring Pluss.

Meglers vederlag

Det er avtalt provisjonsbasert vederlag tilsvarende 1 % av kjøpesum for gjennomføring av salgsoppgjøret. I tillegg er det avtalt at oppdragsgiver skal dekke tilretteleggingsgebyr kr 19 900,- og oppgjørshonorar kr 5 900,-. Minimumsprovisjonen er avtalt til kr 50 000,-. Meglerforetaket har krav på å få dekket avtalte utlegg i henhold til oppdragsavtale. Alle beløp er inkl. mva.

Oppdragsansvarlig

Målfrid Tjora
Eiendomsmegler MNEF
malfrid.tjora@aktiv.no
Tlf: 905 57 527

Aktiv Eiendomsmegling Jæren AS avdeling Sola , Sandesletta 21 A
4050 Sola
Tlf: 517 78 000

Salgsoppgavedato

16.11.2024























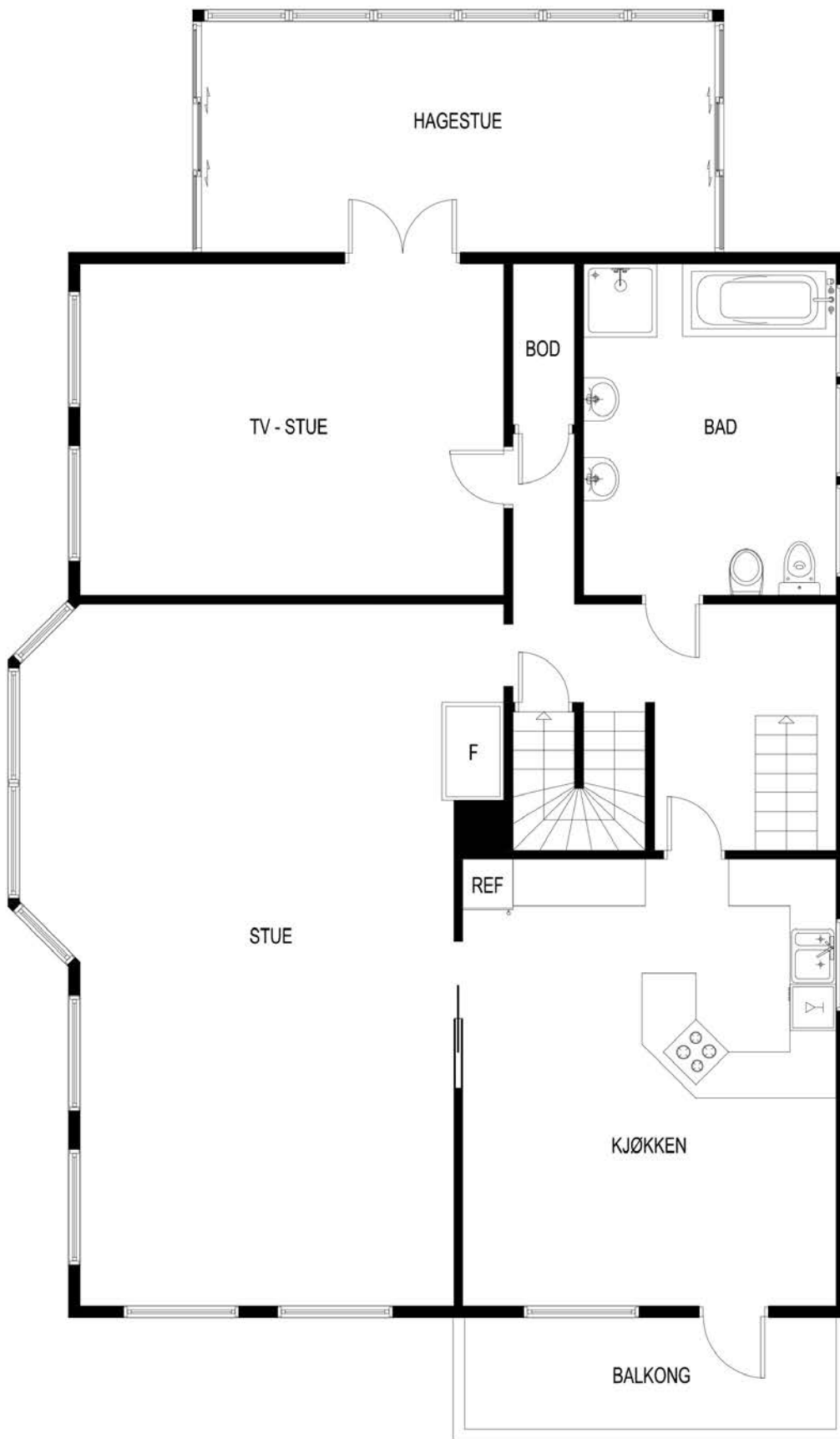







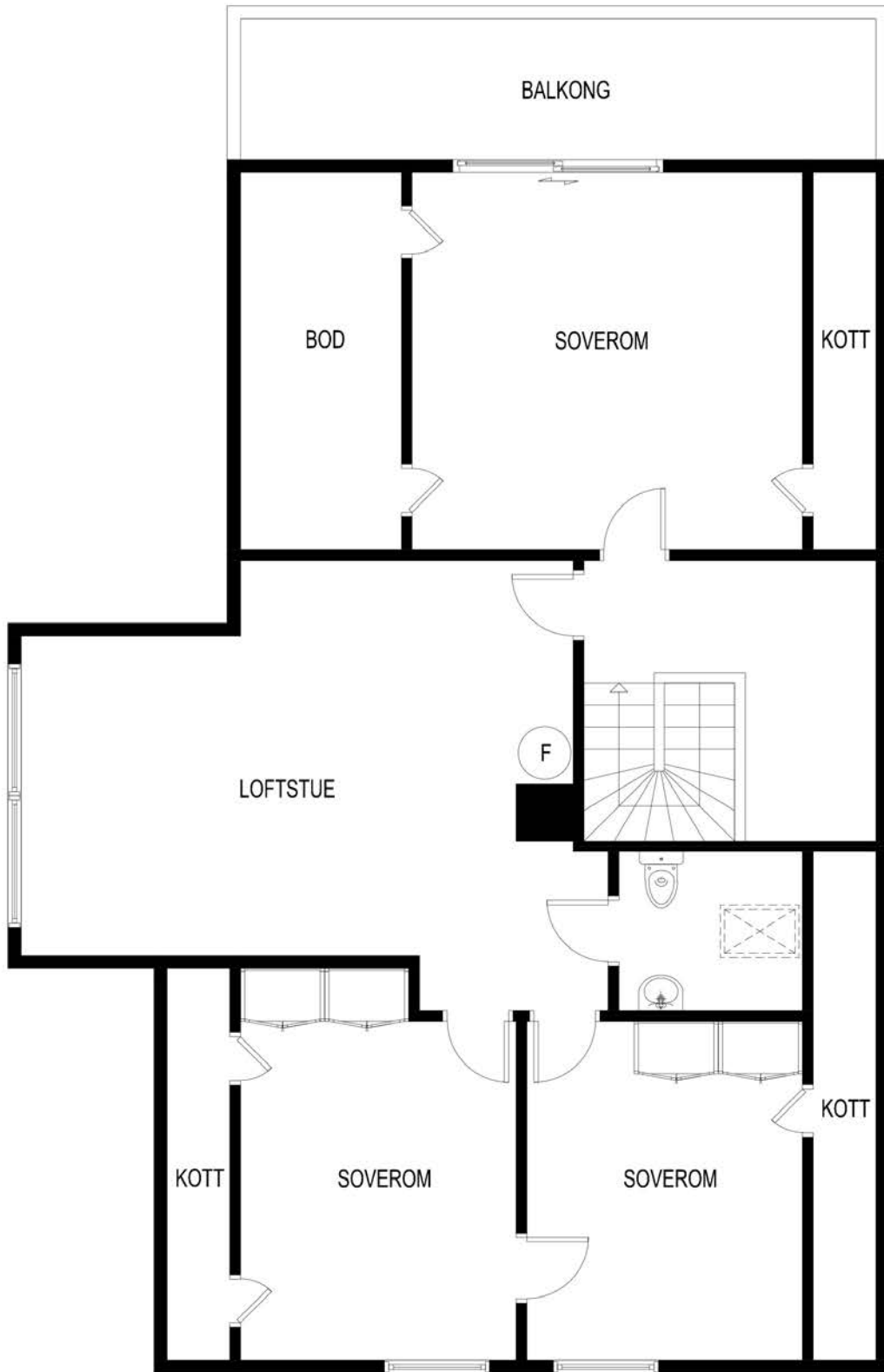



Vedlegg

EGENERKLÆRINGSSKJEMA

Til orientering vil dette skjema være en del av salgsoppgaven

| | |
|---|---------------------|
| Meglerfirma | |
| Aktiv EM Sola | |
| Oppdragsnr. | |
| 1406240063 | |
| Selger 1 navn | Selger 2 navn |
| Bjørn Jani Laugaland | Anne Brit Laugaland |
| Gateadresse | |
| Trossevegen 4 | |
| Poststed | Postnr |
| TANANGER | 4056 |
| Er det dødsbo? <input checked="" type="checkbox"/> Nei <input type="checkbox"/> Ja | |
| Avdødes navn | |
| <input type="text"/> | |
| Er det salg ved fullmakt? <input type="checkbox"/> Nei <input checked="" type="checkbox"/> Ja | |
| Hjemmelshavers navn | |
| Ruth Laugaland | |
| Har du kjennskap til eiendommen? <input checked="" type="checkbox"/> Nei <input type="checkbox"/> Ja | |

Document reference: 1406240063

Tilleggs kommentar

Selger har ikke bebodd eiendommen og har derfor ikke spesifikk kunnskap om den. Det kan derfor være skader og andre forhold ved eiendommen som ikke er spesifikt opplyst. Kjøper oppfordres derfor til å foreta en særlig grundig undersøkelse av eiendommen, gjerne med bistand av teknisk sakkyndig.

Jeg bekrefter at opplysningene er gitt etter beste skjønn. Jeg er kjent med at dersom jeg har gitt ufullstendige, uriktige eller misvisende opplysninger om eiendommen, vil forsikringsselskapet kunne søke hel eller delvis regress for sine utbetalinger eller redusere sitt ansvar helt eller delvis, jfr. vilkår for boligselgerforsikring punkt 7.1 og forsikringsavtaleloven kapittel 4.

Jeg er orientert om mitt mulige ansvar som selger etter avhendingsloven, eventuelt etter kjøpsloven (aksjeboliger), og om forsikringsselskapets sitt boligselgerforsikringstilbud.

Jeg er klar over at avtale om forsikring er bindende. Jeg er også klar over at premietilbudet først kan påberopes når boligen er solgt (budaksept). Premietilbudet som er gitt av megler er bindende for forsikringsselskapet i 6 – seks – måneder fra oppdragsinngåelse med megler.

Etter dette vil premien og forsikringsvilkårene kunne justeres. Når premietilbudet ikke lenger er bindende for forsikringsselskapet må egenerklæringsskjemaet signeres på nytt og eventuelle endringer påføres. Det vil da være forsikringspremien og forsikringsvilkårene på ny signeringsdato som legges til grunn.

Det kan ikke tegnes boligselgerforsikring ved følgende salg:

- mellom ektefeller eller slektninger i rett oppstigende eller nedstigenede linje, søsken, eller
- mellom personer som bor eller har bodd på boligeiendommen og/eller
- når salget skjer som ledd i sikredes næringsvirksomhet/er en næringsseiendom
- etter at boligeiendommen er lagt ut for salg.
- ved salg av helårs- og fritidsbolig er det krav til at det foreligger tilstandsrapport i henhold til Forskrift til avhendingslova (tryggere bolighandel).

Forsikringsselskapet kan ved skriftlig samtykke akseptere tegning av forsikring også i ovennevnte tilfeller.

Dersom forsikringsselskapet ikke har gitt skriftlig samtykke, kan erstatningen bortfalle.

Ved oppgjørsoppdrag trer forsikringen i kraft når kontrakten er signert av begge parter, begrenset til siste 12 måneder før overtakelse.

Forøvrig oppfordrer selger potensielle kjøpere til å undersøke eiendommen grundig, jf avhendingsloven § 3-10 og kjøpsloven § 20 (aksjeboliger).

Gyldig forsikring forutsetter at det for helårs- og fritidsbolig foreligger tilstandsrapport som er i henhold til Forskrift til avhendingslova (tryggere bolighandel).

- Jeg ønsker boligselgerforsikring, og bekrefter å ha mottatt og lest forsikringsvilkårene og informasjonsbrosjyre til selger i forbindelse med kjøp av boligselgerforsikring. Forsikringen trer i kraft på det tidspunkt det foreligger en budaksept mellom partene, begrenset til tolv måneder før overtakelse. Ved oppgjørsoppdrag trer forsikringen i kraft når kontrakten er signert av begge parter, begrenset til siste 12 måneder før overtakelse. Jeg bekrefter med dette at eiendommen ikke er en næringsseiendom, at den ikke selges som ledd i næringsvirksomhet eller mellom ektefeller eller slektninger i rett oppstigende eller nedstigende linje, søsken, eller mellom personer som bor eller har bodd på boligeiendommen. Gyldig forsikring forutsetter at det for helårs- og fritidsbolig foreligger tilstandsrapport som er i henhold til Forskrift til avhendingslova (tryggere bolighandel). Forsikringen er ugyldig dersom den tegnes i strid med forsikringsvilkårene. Jeg er innforstått med at eiendomsmeglere ikke har fullmakt til å gjøre unntak fra ovennevnte begrensninger. Jeg er oppmerksom på at 8% av total forsikringskostnader honorar til Söderberg & Partners.
- Jeg ønsker ikke boligselgerforsikring, men megler har tilbudt meg å kjøpe slik forsikring.
- Jeg kan ikke kjøpe boligselgerforsikring ihht vilkår.





| NAME OF SIGNER | IDENTIFIER | TIME | ELECTRONIC ID |
|----------------------|--|----------------------------|---|
| Bjørn Jani Laugaland | 8be0a64ed74692b1d40834 0d4c8a0ce8e1b40b01 | 21.10.2024 13:36:59 UTC | Signer authenticated by Nets One time code |

| NAME OF SIGNER | IDENTIFIER | TIME | ELECTRONIC ID |
|---------------------|--|----------------------------|---|
| Anne Brit Laugaland | ce60ca155f32566b846446 5de97f1a480b4725bb | 21.10.2024 13:29:30 UTC | Signer authenticated by Nets One time code |

Document reference: 1406240063

- This is a PDF document digitally signed by Nets' E-Signing service.
- The document's integrity is protected by signing and sealing the contents with a certificate issued to Nets by a third party. Validating the signature confirms that the contents have not been modified since the time of signing.
- For more information about document formats, see <https://www.nets.eu/developer>

Tilstandsrapport

 Enebolig
 Trossevegen 4, 4056 TANANGER
 SOLA kommune
 # gnr. 3, bnr. 141

Sum areal alle bygg: BRA: 320 m² BRA-i: 295 m²



Befaringsdato: 02.10.2024

Rapportdato: 21.10.2024

Oppdragsnr.: 19998-2271

Referansenummer: PW6381

Autorisert foretak: Rogaland Byggtakst AS

Sertifisert Takstingeniør: Rune Sivertsen

Vår ref:



Rapporten kan brukes i inntil ett år etter befaringsdatoen, og kan ikke gjenbrukes ved flere boligsalg i denne perioden. For eiendomsoverdragelser fra 1.1.2024, må selger sørge for at areal i rapporten er oppdatert og følger ny bransjestandard for areal. Skjer det endringer, oppstår skader også videre på boligen, bør du som selger be om oppdatert rapport.

Norsk takst

Norsk takst er bransjeorganisasjonen for landets bygningssakkyndige og takstforetak, med om lag 1400 sertifiserte medlemmer fordelt på omtrent 1000 bedrifter. I boligomsetningen regnes takstrapportene som et helt avgjørende element i den informasjonen som gjøres tilgjengelig for kjøper. Årlig leverer medlemmene rundt 120.000 slike takster. Det gir unik oversikt over norske boliger, og bidrar til at alle oppdrag kan utføres med utgangspunkt i erfaringsbasert kvalitet.



Det stilles høye krav til utdanning, sertifisering og yrkesetikk. Norsk takst er opptatt av at boligomsetningen skal være trygg, og legger vekt på å opptre uavhengig av andre bransjeaktører. Bygningssakkyndige fakturerer sine tjenester uten hensyn til hvilken pris som oppnås, og skal heller ikke på annen måte ha noen egeninteresse knyttet til handelen.

Uavhengighet og god fagkunnskap har over tid bygget troverdighet og tillit. Både selger og kjøper skal kunne stole på bygningssakkyndiges vurderinger. For tilfeller der det likevel skulle oppstå misnøye med utført arbeid, har vi sammen med Forbrukerrådet etablert en klagenemnd.

Norsk takst har en sentral rolle i utviklingen av norske standarder, regler og profesjonsprinsipper, og representerer bransjen i alle relevante internasjonale fora. Dette sikrer at norske bygningssakkyndige tidlig kan tilpasse seg krav og bransjetrender fra utlandet, samtidig som takseringsfaget får en norsk stemme på verdensbasis. Organisasjonen bidrar i næringspolitisk sammenheng, og har vært en pådriver for å sikre at lover og regler gir trygghet for forbrukerne i boligomsetningen.

Rogaland ByggTakst AS

Vår takstmann i Rogaland ByggTakst AS er autorisert og godkjent for boligtaksering gjennom NORSK TAKST.

Takstmann har 30 års erfaring som Byggmester og har kompetanse innen kalkulasjon, prosjektledelse, kontrakter, PBL(plan og bygningsloven),Kvalitetssikring/HMS arbeid.

Rogaland ByggTakst har fokus på faglig kvalitet, og taksering utføres i henhold til NORSK TAKST sine retningslinjer.

Rapportansvarlig

Rune Sivertsen

Uavhengig Takstingeniør

rune@rbtakst.no

930 56 841



Dette trenger du å vite om tilstandsrapporten



Hva er en tilstandsrapport?

En tilstandsrapport beskriver synlige skader/avvik eller tegn på skader/avvik på boligen. Rapporten fremhever vanligvis ikke positive egenskaper ved boligen.



Hva vurderer en bygningsakkyndig?

Den bygningsakkyndige vurderer boligen ut fra hva man kan forvente av en bygning av samme alder og type. Vurderingen gjøres som regel mot hvordan det var vanlig å bygge og regler som gjaldt da boligen ble oppført (søknadstidspunktet). Forhold som er vanlige for bygningens alder, slik som slitasje etter normal bruk regnes ikke som avvik.



Hva inneholder tilstandsrapporten?

Den bygningsakkyndige undersøker rom og bygningsdeler slik det kommer frem av [Forskrift til avhendingsloven](#). Tilstandsrapporten inneholder bare avvik som den bygningsakkyndige kan se eller kontrollere med enkle hjelpemidler. Det gjøres ikke nærmere undersøkelser slik som åpning av vegger eller andre bygningsdeler. I vegg mot våtrom og rom under terreng kan det borres et hull for å gjøre enkle undersøkelser slik som fuktøk.

Når du kjøper en brukt bolig

Når du kjøper en brukt bolig, er det viktig å være oppmerksom på at dette ikke kan sammenlignes med å kjøpe en ny bolig. Måten boligen ble bygget på kan være annerledes enn i dag. Bygninger svekkes over tid, og utsettes for slitasje blant annet på grunn av bruk og vær og vind. Mange boliger fornyes helt eller delvis, noen i flere omganger, eller det oppføres tilbygg. Særlig for boliger som er pusset opp eller endret, er det viktig å merke seg at fornyelse av overflater ikke nødvendigvis betyr at bygningsdeler under er forbedret.

Vurdering mot byggeår

Den bygningsakkyndige vil vurdere boligen mot hvordan det var vanlig å bygge og regler som gjaldt da bygningen ble oppført (søknadstidspunktet). Den bygningsakkyndige ser etter avvik som har betydning for og som reduserer boligens funksjon og verdi, og som kommer frem av Forskrift til avhendingslova. Noen rom og bygningsdeler slik som bad og vaskeom, og forhold som gjelder sikkerhet mot brann, rekkverk og trapper osv., vil den bygningsakkyndige vurdere mot dagens regelverk. Etter dagens regelverk vil disse kunne få en tilstandsgrad 2 eller 3 uten at det nødvendigvis er krav om at avviket må utbedres.

Tilstandsrapporten beskriver ikke hele boligen

BYGNINGSSAKKYNDIGE SER FOR EKSEMPEL IKKE PÅ (MED MINDRE BYGNINGSDELEN ER NEVNT I RAPPORTEN)

- vanlig slitasje og normal vedlikeholdstilstand
- bagatellmessige forhold som ikke påvirker bygningens bruk eller verdi vesentlig
- etasjeskillere
- tilleggsbygg slik som garasje, bod, anneks, naust også videre
- utvendige trapper
- støttemurer
- skjulte installasjoner
- installasjoner utenfor bygningen
- full funksjonstesting av el- og VVS-installasjoner
- geologiske forhold og bygningens plassering på grunnen
- bygningens planløsning
- bygningens innredning
- løspore slik som hvitevarer
- utendørs svømmebasseng og pumpeanlegg
- bygningens estetikk og arkitektur
- bygningens lovlighet (bortsett fra bruksendringer, brannceller og forhold som åpenbart kan påvirke helse, miljø og sikkerhet)
- fellesarealer (med mindre boligeier har vedlikeholdsplikt for fellesarealer og dette er kjent for bygningsakkyndig, eller fellesarealet har en særlig tilknytning til boligen).

© iVerdi 2023 © Norsk takst 2023

Malen til denne rapporten, inkludert standardtekstene fra Norsk takst, er vernet etter åndsverkloven og kan kun benyttes av medlemsforetakene i Norsk takst og av takstingeniører som er sertifisert i slikt foretak, samt av kunder hos iVerdi og studenter hos NEAK. For andre aktører er eksemplarframstilling av malen og standardtekster, som utskrift og annen kopiering til bruk som grunnlag for tilsvarende rapporter, bare tillatt når det er hjemlet i lov (kopiering til privat bruk, sitat o.l.) eller avtale med Norsk Takst ([Forside](#)) eller iVerdi ([Hjem-iVerdi](#)).

Utnyttelse i strid med lov eller avtale kan medføre erstatnings- og straffeansvar.

Dette trenger du å vite om tilstandsrapporten

Tilstanden vurderes med ulike tilstandsgrader

Tilstanden gir uttrykk for en gitt forventet tilstand, blant annet vurdert ut fra alder og normal bruk. Ved Tilstandsgrad 0 (TG0) og Tilstandsgrad 1 (TG1) gir den bygningsakkyndige normalt ingen begrunnelse for valg av tilstandsgrad. Grunnen er at bygningen eller bygningsdelen da bare har normal slitasje. Ved skjulte konstruksjoner kan alder alene avgjøre tilstandsgrad. Når bygningsakkyndige anbefaler tiltak, for eksempel utbedringer, må brukeren av rapporten vurdere om tiltakene er nødvendige og lønnsomme.

Når den bygningsakkyndige velger tilstandsgrad, baseres vurderingen på faste kriterier som følger av gjeldende bransjestandard for Teknisk tilstandsanalyse ved omsetning av bolig og Forskrift til avhendingslova.



TILSTANDSGRAD 0, TG0: INGEN AVVIK

Bygningsdelen skal være tilnærmet ny, ikke vise tegn på slitasje og det skal være lagt frem dokumentasjon på faglig god utførelse. Det er ingen merknader til delen.



TILSTANDSGRAD 1, TG1: MINDRE AVVIK

Bygningsdelen skal bare ha normal slitasje, og strakstiltak skal ikke anses som nødvendig. Graden kan også brukes når delen er ny, men der dokumentasjon på faglig god utførelse mangler.



TILSTANDSGRAD 2, TG2: VESENTLIGE AVVIK OG MINDRE AVVIK SOM ETTER NS 3600 GIR TG 2

Bygningsdelen skal enten ha feil utførelse, en skade eller symptomer på skade, sterk slitasje eller nedsatt funksjon. Graden gis når bygningsdelen trenger vedlikehold eller tiltak i nær fremtid. Graden skal også brukes når delen er gammel og det er grunn til å varsle om faren for skader på grunn av alderen, eller når det er grunn til å overvåke delen spesielt på grunn av fare for større skader eller følgeskader.

Ved avvik som ikke krever umiddelbare tiltak (ingen umiddelbar kostnad) så blir TG2 markert med en lysere farge.



TILSTANDSGRAD 3, TG3: STORE ELLER ALVORLIGE AVVIK

Denne tilstandsgraden brukes ved kraftige tegn på forhold som man må regne med trenger utbedring straks eller innen kort tid. Det er påvist funksjonssvikt eller sammenbrudd.



IKKE UNDERSØKT/IKKE TILGJENGELIG FOR UNDERSØKELSE

Det kan være avvik/skader som ikke er avdekket.

Hva er et anslag på utbedringskostnad?

Hva det vil koste å utbedre rom eller bygningsdeler, er et forsiktig anslag basert på nåværende kvalitet, registrert avvik og angitte tiltak i rapporten. Anslaget er gitt på generelt grunnlag og må ikke forveksles med et pristilbud fra en håndverker. Det kan foreligge avvik og tiltak som ikke kommer frem av rapporten. Utbedringskostnad avhenger blant annet av personlige valg av og markedspris på materialer og tjenesteyter.

I rapporten skal det settes anslag for utbedringskostnad for TG3, og slikt anslag kan også gis ved TG2.



Ingen umiddelbare kostnader



Tiltak under kr 10 000



Tiltak mellom kr 10 000 - 50 000



Tiltak mellom kr 50 000 - 100 000



Tiltak mellom kr 100 000 - 300 000



Tiltak over kr 300 000

Beskrivelse av eiendommen

Sammendrag.

Enebolig m/garasje oppført/ferdigstilt i 1959, senere med tilbygg/påbygg i 1985 og 1996.

Boligen er oppført med grunnmur av betong og delvis støpt plate på grunn.

Trekonstruksjoner i yttervegger, som utvendig er kledd med tre kledning.

Del av bolig har krypkjeller.

Etasjeskiller av tre bjelkelag.

Saltak i trekonstruksjon teknet med betongtakstein.

Boligen er i god stand, med slitasje som beskrevet i rapporten.

Registrerte tilstands anmerkninger har årsak i bygningens alder, vedlikehold samt konstruksjon.

Enkelte tilstands grader er gitt kun utfra alder og hva som er forventet teknisk levetid på bygningsdelene i denne del av landet.

NB!

Garasje er ikke kontrollert, kun oppmålt med enkle betraktninger.

Arealer

[Gå til side](#)

Forutsetninger og vedlegg

[Gå til side](#)

Lovlighet

[Gå til side](#)

Enebolig

- Det foreligger godkjente og byggemeldte tegninger, men de stemmer ikke med dagens bruk

Rom som er innredet for varig opphold er ikke sjekket mot kommunens arkiv om disse er bygge godkjent ihht.

innredning ved befaringsdato, herav toalett rom som er etablert i kjeller under trapp.

Hva arealene er godkjent som, følger tegninger innsendt til kommunen.

Sammendrag av boligens tilstand

Fordeling av tilstandsgrader

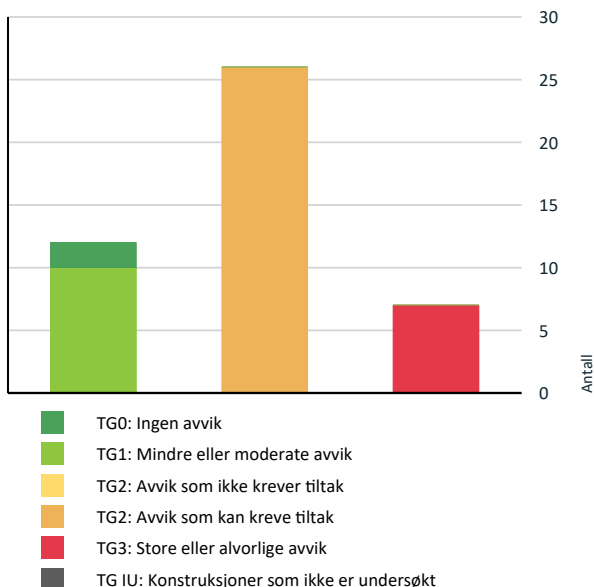

Vil du vite mer om tilstandsgrader? Se side 4.

Anslag på utbedringskostnad

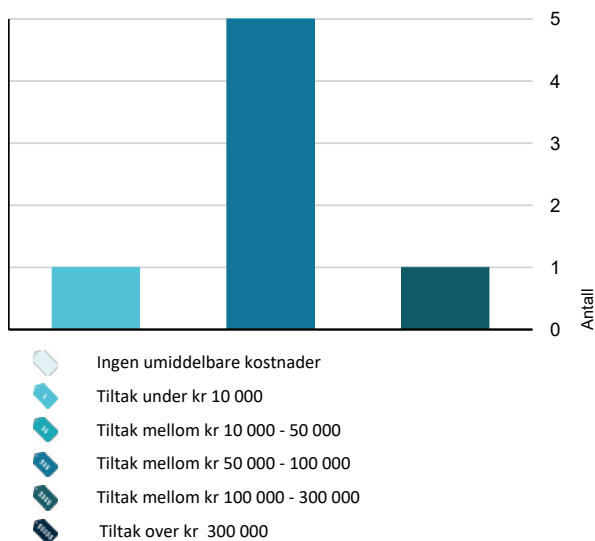

Hva er anslag på utbedringskostnad? Se side 4.

Spesielt for dette oppdraget/rapporten

Tilstand (referanse) relateres til når bygningen/bygningsdelen ble tatt i bruk (1959/85/96).

Forskriftens referanse er gjeldene plan og bygningslov m/teknisk forskrift gjeldende ved søknadstidspunkt. Kontroll av byggesøknader og offentlige godkjenninger inngår ikke i oppdraget.

Areal oppmåles slik de fremkommer på befaringens tidspunkt, uavhengig av bygge godkjenninger.

Rapporten er utarbeidet på grunnlag av opplysninger gitt av eier, samt registrerte forhold på befaringen.

Befaringen er utført med de begrensninger som følger av at boligen var møblert.

Måleinstrumenter brukt ved besiktigelsen: Fuktindikator:

Tramex ME5. Laser avstandsmåler: Hilti PD-E. Laser for nivellering Hilti PMC 46. Mms protimeter.

Denne rapport er utarbeidet av en uavhengig takstmann uten bindinger til andre aktører.

Takstmannen har verken et ansettelse, økonomisk eller familær tilknytning til oppdragsgiver.

Oppsummering av avvik

Vil du vite mer? Se på rommet eller bygningsdelen senere i rapporten.

Enebolig

TG 3 STORE ELLER ALVORLIGE AVVIK



Utvendig > Vinduer fra 1984

[Gå til side](#)

Det er påvist avvik rundt innsettsdetaljer. Det er påvist noen glassruter som er punktert eller sprukne. Det er påvist vinduer med fukt/råteskader. Karmene i vinduer er slitte og det er sprekker i treverket.



Kostnadsestimat: 100 000 - 300 000



Utvendig > Balkong 1 etg.

[Gå til side](#)

Tekkingen på balkong/terrasse har uttetheter.

Balkongen er ikke bygget for å være tett og det er detaljer som gjør at vann renner mellom glassfiber tekking og treverk.



Kostnadsestimat: 50 000 - 100 000



Innvendig > Overflater

[Gå til side](#)

Det er stedvis påvist synlige skader på overflater.

Synlig fuktskader på vegg i stue 1 etg. (karnapp), tak i bod (under skyvedør i 2 etg).



Kostnadsestimat: 50 000 - 100 000



Innvendig > Etasjeskille/gulv mot grunn

[Gå til side](#)

Målt høydeforskjell på over 30 mm gjennom hele rommet. Tilstandsgrad 3 gis med bakgrunn i standardens krav til godkjente måleavvik.

Sammendrag av boligens tilstand

Målinger er foretatt i 1 etg. stue og kjøkken.



Kostnadsestimat: 50 000 - 100 000



Innvendig > Rom Under Terreng

[Gå til side](#)

Det er påvist andre avvik:

Hulltaking er foretatt og det er påvist avvik i konstruksjonen. Hulltaking er foretatt ved/i hall m/trapp. Fuktvotemåling (vekt%) i konstruksjonen ble målt til 20.



Kostnadsestimat: 50 000 - 100 000



Innvendig > Kryp kjeller

[Gå til side](#)

Det er begrenset tilgang til hele krypkjelleren.

Det er synlige tegn på innsig av vann i krypkjeller under grunnmur som står på fjell.



Kostnadsestimat: 50 000 - 100 000



Kjøkken > 1 Etasje > Kjøkken > Overflater og innredning

[Gå til side](#)

Det er registrert lekkasje fra oppvaskkum eller blandeblatter.



Kostnadsestimat: Under 10 000



AVVIK SOM KAN KREVE TILTAK



Utvendig > Taktekkning

[Gå til side](#)

Mer enn halvparten av forventet brukstid er passert på taktekkningen.



Utvendig > Nedløp og beslag

[Gå til side](#)

Mer enn halvparten av forventet brukstid er passert på renner/nedløp/beslag.



Utvendig > Veggkonstruksjon

[Gå til side](#)

Det er påvist spredte råteskader i bordkledningen. Det er værslitt/oppsprukket trevirke/trepaneler.



Utvendig > Takkonstruksjon/Loft

[Gå til side](#)

Det er påvist andre avvik:

Hele takkonstruksjonen er gjenbygget, dvs at takkonstruksjon tett innvendig og ingen tilkomst til å se hvordan konstruksjon er bygget. Det er ingen mulighet til vurdering utover alder og observasjoner fra underliggende etg.



Utvendig > Dører

[Gå til side](#)

Det er påvist dører med punkterte eller sprukne glassruter.

Det er påvist utetthet/åpning mellom dørblad og dørkarm. Dvs. at kald trekk kan oppstå. Karmene i dører er værslitte utvendig og det er sprekker i trevirket.



Utvendig > Innglasset terrasse 1 etg.

[Gå til side](#)

Det er påvist andre avvik:

Innglasset terrasse har generell slitasje i treverk og glass konstruksjon.



Utvendig > Balkong 2 etg.

[Gå til side](#)

Rekkverket er for lavt i forhold til dagens krav til rekkverkshøyder.

Det er værslitt/oppsprukket trevirke/trepaneler.



Innvendig > Radon

[Gå til side](#)

Det er ikke foretatt radonmålinger, og bygget er heller ikke utført med radonsperre.



Innvendig > Pipe og ildsted

[Gå til side](#)

Mer enn halvparten av forventet brukstid er passert på pipe.



Våtrom > Kjeller > Vaskerom > Overflater Gulv

[Gå til side](#)

Det er påvist at gulvoverflaten har sprekker.

Det ble påvist svikt i sveise skjøt til gulv belegget.



Våtrom > Kjeller > Vaskerom > Sluk, membran og tettesjikt

[Gå til side](#)

Mer enn halvparten av forventet brukstid er passert på membranløsningen.

Mer enn halvparten av forventet brukstid er passert på slukløsningen.



Våtrom > Kjeller > Vaskerom > Sanitærutstyr og innredning

[Gå til side](#)

Det er påvist andre avvik:

Vaskemaskin er montert i vegg mot toalett rom, hvor toalett rom ikke har vanntett gulv.



Våtrom > Kjeller > Vaskerom > Ventilasjon

[Gå til side](#)

Sammendrag av boligens tilstand

Rommet har kun naturlig ventilasjon.
Våtrommet mangler tilluftsventilering, f.eks.
spalte/ventil ved dør.

Mer enn halvparten av forventet brukstid er passert
på innvendige avløpsledninger.



Våtrom > 1 Etasje > Bad > Sluk, membran og tettesjikt

[Gå til side](#)

Mer enn halvparten av forventet brukstid er passert på membranløsningen.
Mer enn halvparten av forventet brukstid er passert på slukløsningen.



Våtrom > 1 Etasje > Bad > Sanitærutstyr og innredning

[Gå til side](#)

Det er påvist andre avvik:
Toalett sete mangler til toalett.



Våtrom > 1 Etasje > Bad > Ventilasjon

[Gå til side](#)

Rommet har kun naturlig ventilasjon.
Våtrommet mangler tilluftsventilering, f.eks.
spalte/ventil ved dør.



Kjøkken > 1 Etasje > Kjøkken > Avtrekk

[Gå til side](#)

Det er påvist andre avvik:
Stål filter mangler i kjøkkevifte.



Spesialrom > 2 Etasje > Toalettrom > Overflater og konstruksjon

[Gå til side](#)

Toalettrom har kun naturlig avtrekk fra rommet, NS 3600 krever mekanisk avtrekk for å kunne gi TG 0/1.
Toalettrom mangler tilluftsventilering, f.eks.
spalte/ventil ved dør.



Spesialrom > Kjeller > Toalettrom > Overflater og konstruksjon

[Gå til side](#)

Toalettrom har kun naturlig avtrekk fra rommet, NS 3600 krever mekanisk avtrekk for å kunne gi TG 0/1.
Toalettrom mangler tilluftsventilering, f.eks.
spalte/ventil ved dør.



Tekniske installasjoner > Vannledninger

[Gå til side](#)

Mer enn halvparten av forventet brukstid er passert på innvendige vannledninger.



Tekniske installasjoner > Avløpsrør

[Gå til side](#)



Tekniske installasjoner > Elektrisk anlegg

[Gå til side](#)



Tomteforhold > Drenering

[Gå til side](#)

Det er ut ifra observasjoner påvist indikasjoner på at drenering/tettesjikt har begrenset effekt.



Tomteforhold > Terrengforhold

[Gå til side](#)

Det er påvist andre avvik:
Det er påvist dårlig eller flatt fall inn mot grunnmur i fasade nord/vest og muligheter for vannansamlinger inn mot grunnmur.



Tomteforhold > Utvendige vann- og avløpsledninger

[Gå til side](#)

Mer enn halvparten av forventet brukstid er passert på utvendige avløpsledninger.
Mer enn halvparten av forventet brukstid er passert på utvendige vannledninger.



Tomteforhold > Oljetank

[Gå til side](#)

Det er påvist andre avvik:
Det er ikke fremlagt noe dokumentasjon på vedlikehold eller sanerings tiltak på tank.

Tilstandsrapport

ENEBOLIG



Byggeår
1959

Standard

Normal standard på bygget ut ifra alder/konstruksjon - jamfør beskrivelse under konstruksjoner.

Tilbygg / modernisering

| | | |
|------|---------|-------------------|
| 1985 | Tilbygg | Tilbygg og påbygg |
| 1996 | Tilbygg | Tilbygg og påbygg |

UTVENDIG

Taktekking

Punktet må sees i sammenheng med Takkonstruksjon/Loft

Taket er tekket med betongtakstein. Fremstår i normal forventet stand, sett ut fra alder og levetidsbetraktninger.

Undertak ble ikke kontrollert men forventer at det er blitt utført som normalt på oppføringstidspunktet (3mm sutaksplater, d-papp, strø, og lekter)

Utstikk og vindskier fremstår i god stand.

Taket er besiktiget fra bakkenivå.

Årstall: 1985 **Kilde:** Offentlig informasjon

Vurdering av avvik:

- Mer enn halvparten av forventet brukstid er passert på taktekkingen.

Konsekvens/tiltak

- Overvåk tilstanden jevnlig. For å få tilstandsgrad 0 eller 1 må tekkingen skiftes ut, men tidspunktet for når dette er nødvendig er vanskelig å si noe om.

Nedløp og beslag

Renner og nedløp er av pvc.

Ingen synlige tegn til lekkasje punkter eller skader på takrenner og nedløp ved befaring.

Takvannet føres ned til oppstikk beregnet for takvann.

Årstall: 1985 **Kilde:** Offentlig informasjon

Vurdering av avvik:

- Mer enn halvparten av forventet brukstid er passert på renner/nedløp/beslag.

Konsekvens/tiltak

- Overvåk tilstanden jevnlig. For å få tilstandsgrad 0 eller 1 må beslag/renner/nedløp skiftes ut, men tidspunktet for når dette er nødvendig er vanskelig å si noe om.

Veggkonstruksjon

Yttervegger er i tre over grunnmur og utvendig kledd med liggende bordkledning.

Yttervegger skal etter alder og byggemåte være isolert. Kvalitet og tykkelse på eventuell isolasjon er ukjent og kan bare avdekkes ved evt. inngrep.

Tilstand på utvendig fasader oppfattes som god, det må allikevel påregnes jevnlig vedlikehold for og opprettholde lang levetid.

Årstall: 1985 **Kilde:** Offentlig informasjon

Vurdering av avvik:

- Det er påvist spredte råteskader i bordkledningen.
- Det er værslitt/oppsprukket trevirke/trepaneler.

Konsekvens/tiltak

- Andre tiltak:

Kledning har behov for vedlikehold/overflatebehandling. Råteskadet kledning må skiftes ut.

Takkonstruksjon/Loft

Punktet må sees i sammenheng med Taktekking

Saltak, hvor hele konstruksjonen er laget som en sperrekonstruksjon i tre.

Takkonstruksjonen har ikke vært mulig å sjekke innenfra.

Det er ikke observert fuktskader eller andre skader ved kontroll av overflater i 2 etg.

Årstall: 1985 **Kilde:** Offentlig informasjon

Vurdering av avvik:

- Det er påvist andre avvik:

Hele takkonstruksjonen er gjenbygget, dvs at takkonstruksjon tett innvendig og ingen tilkomst til å se hvordan konstruksjon er bygget. Det er ingen mulighet til vurdering utover alder og observasjoner fra underliggende etg.

Konsekvens/tiltak

- Andre tiltak:

Innhent dokumentasjon om mulig, på hvordan takkonstruksjon er utført.

Vinduer fra 1984

Tilstandsrapport

Det ble ved befaring ikke registrert punkterte isolerglass, men dette kan være vanskelig å oppdage ved enkelte temperatur og lysforhold. Det skal i tillegg nevnes at kun enkelte vinduer ble kontrollert og funksjonstestet.

Vinduer har normal elde/slitasje, noe vedlikehold/utskiftning må påregnes.

Vinduer fungerer som en kan forvente, men beslag/skinner kan med fordel smøres opp for bedre funksjon.

Årstall: 1984 **Kilde:** Produksjonsår på produkt

Vurdering av avvik:

- Det er påvist avvik rundt innsettsdetaljer.
- Det er påvist noen glassruter som er punktert eller sprukne.
- Det er påvist vinduer med fukt/råteskader.
- Karmene i vinduer er slitte og det er sprekker i trevirket.

Konsekvens/tiltak

- Vinduer med punkterte/sprukne glass må påregnes skiftes ut, enten hele vinduet eller kun selve glassene.
- Det må påregnes noe vedlikehold og at enkelte vinduer må skiftes ut.
- Vinduer med råteskader må erstattes med nye.

Kostnadsestimat: 100 000 - 300 000



Råteskader i vinduer og glasslister.

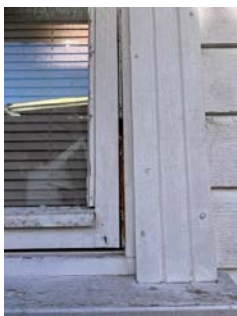

Slitasje på vinduer.



Råteskade i vinduer.

1 TG 1 Vinduer av nyere dato.

Det ble ved befaring ikke registrert punkterte isolerglass, men dette kan være vanskelig å oppdage ved enkelte temperatur og lysforhold. Det skal i tillegg nevnes at kun enkelte vinduer ble kontrollert og funksjonstestet.

Det er ca 6 stk vinduer fra 2012 som har normal elde og slitasje, noe vedlikehold må påregnes.

Vinduer fungerer som en kan forvente, men beslag/skinner kan med fordel smøres opp for bedre funksjon.

Årstall: 2012 **Kilde:** Produksjonsår på produkt

1 TG 2 Dører

Bygningen har teak finert hoved ytterdør, malt balkongdør i tre, skyvebalkongdør i aluminium og enkel kjellerdør i tre.

Årstall: 1984 **Kilde:** Produksjonsår på produkt

Vurdering av avvik:

- Det er påvist dører med punkterte eller sprukne glassruter.
- Det er påvist utetthet/åpning mellom dørblad og dørkarm. Dvs. at kaldtrekk kan oppstå.
- Karmene i dører er værslitte utvendig og det er sprekker i trevirket.

Konsekvens/tiltak

- Det må påregnes noe vedlikehold og at enkelte dører må skiftes ut.
- Dører med punkterte/sprukne glass må påregnes skiftes ut, enten hele døren eller kun selve glassene.

Tilstandsrapport



Terrassedør med fuktskader og behov for vedlikehold.

TG 2 Innglasset terrasse 1 etg.

Innglasset terrasse som er plassert på eks. terrasse, med utgang fra stue.

Vurdering av avvik:

- Det er påvist andre avvik:

Innglasset terrasse har generell slitasje i treverk og glass konstruksjon.

Konsekvens/tiltak

- Andre tiltak:

Det må regnes med vedlikehold/Oppussing av innglasset terrasse



Slitasje på innglasset terrasse.

TG 3 Balkong 1 etg.

Balkong i tre, med utgang fra kjøkken.
Tekket med glassfiber.
Rekkverk i tre og ihht. forskriftskrav gjeldende for byggeåret.

Årstall: 1984 **Kilde:** Offentlig informasjon

Vurdering av avvik:

- Tekkingen på balkong/terrasse har utettheter.

Balkongen er ikke bygget for å være tett og det er detaljer som gjør at vann renner mellom glassfiber tekking og treverk.

Konsekvens/tiltak

- Lokal utbedring må utføres.

Det anbefales ytterligere kontroll av konstruksjon for evt. skjulte fukt og råte skader.

Kostnadsestimat: 50 000 - 100 000



Utett mellom glassfiber tekking og trevirke.



Utett overgang i balkong.

TG 2 Balkong 2 etg.

Balkong i tre, med utgang fra soverom.
Tekket og med løst utlagt tre lemmer.
Rekkverk av tre.

Årstall: 1984 **Kilde:** Offentlig informasjon

Vurdering av avvik:

- Rekkverket er for lavt i forhold til dagens krav til rekkverkshøyder.
- Det er værslitt/oppsprukket trevirke/trepaneler.

Konsekvens/tiltak

- Rekkverkshøyde må endres for å tilfredsstille krav på byggemeldingstidspunktet.
- Lokal utbedring/utskiftning bør utføres.

Tilstandsrapport



Balkong 2 etasje med råteskadet tre lemmer på gulv og slitasje generelt på trevirke.

INNVENDIG

TG 3 Overflater

Overflater er i generelt god stand, med normal bruks slitasje.

Årstall: 1984

Vurdering av avvik:

- Det er stedvis påvist synlige skader på overflater.

Synlig fuktskader på vegg i stue 1 etg. (karnapp), tak i bod (under skyvedør i 2 etg).

Konsekvens/tiltak

- Andre tiltak:

Det anbefales ytterligere kontroll av konstruksjon for evt. skjulte skader.

Kostnadsestimat: 50 000 - 100 000



Fuktskade under vinduer i karnapp 1 etasje.



Fuktskade i tak 1 etg., bod, under skyvedør i 2 etg

TG 3 Etasjeskille/gulv mot grunn

Boligen har støpt gulv ned mot grunn i underetasje og delvis støpt dekke ned mot grunn i 1 etg, Øvrige etasjeskillere er av trebjelkelag. Etasjeskillere fremstår i normal forventet stand på bakgrunn av alder, visuelle observasjoner.

Enkle nivelleringer er gjennomført med registrering av skjevheter større enn normalt.

Boligen har etasjeskiller fra 1959 og 1984.

Til Orientering.

Det er ikke rapportens intensjon å vurdere hvorvidt man kan legge ny laminat/parketter eller lign. oppå eksisterende etasjeskille.

Toleransekravene for mange av disse produktene er 2-3 mm på 2 meter, hvilket i stor grad er relatert til overtakelse av nybygg.

Årstall: 1985 Kilde: Offentlig informasjon

Vurdering av avvik:

- Målt høydeforskjell på over 30 mm gjennom hele rommet. Tilstandsgrad 3 gis med bakgrunn i standardens krav til godkjente måleavvik.

Målinger er foretatt i 1 etg. stue og kjøkken.

Konsekvens/tiltak

- For å få tilstandsgrad 0 eller 1 må høydeforskjeller rettes opp. Det vil imidlertid sjelden være økonomisk rasjonelt som et enkeltstående tiltak i en bolig som dette. Dersom boligen en gang skal renoveres, kan man vurdere slike tiltak.

Målinger er foretatt i u-etg

Kostnadsestimat: 50 000 - 100 000



Forholdet er ikke tatt bilde av.
Dette skyldes normalt at det ikke er mulig å ta bilde
eller lite hensiktsmessig.

Tilstandsrapport

TG 2 Radon

Det er ikke utført radon måling og bygget er ikke oppført med radon sperre da det ikke var krav om dette på oppførings tidspunktet.

Vurdering av avvik:

- Det er ikke foretatt radonmålinger, og bygget er heller ikke utført med radonsperre.

Konsekvens/tiltak

- Det bør gjennomføres radonmålinger.

TG 2 Pipe og ildsted

Boligen har mursteins pipe.

Ingen synlige sprekker over tak, overflatebehandling og vanlig vedlikehold anbefales.

Forventbar slitasjegrad i pipebly.

Ingen synlige sprekker i u-etg, 1.etg. 2 etg.

Tilstand på pipe utover utvendig synlig flater, er ikke kontrollert av undertegnede.

Dette må evt. gjøres av autorisert fagpersonell.

Årstall: 1984 Kilde: Offentlig informasjon

Vurdering av avvik:

- Mer enn halvparten av forventet brukstid er passert på pipe.

Konsekvens/tiltak

- Det bør foretas nærmere undersøkelser av pipeløp.

TG 3 Rom Under Terreng

Punktet må sees i sammenheng med 'Drenering'

Underetasjen er innredet med delvis kledde vegger mot grunnmur som befinner seg under terreng. Kontrollert langs yttervegger i disponible rom på befaringen med synlig tegn til fukt i konstruksjon.

Det orienteres at innredete rom under terreng har større risiko for skjulte feil og mangler enn øvrige etasjer, våtrom mot yttervegg er særlig utsatt. Vanligste årsaker til problemstillinger er alders svekkelser på drenering og grunnmurens fuktsikring.

Når det gjelder hulltaking jf § 2-15 og måling i vegg mot grunnmur som befinner seg under terreng, tillegges følgende verdier.

Verdier over 20 vekt% = Skadepotensiale TG 3

Vurdering av avvik:

- Det er påvist andre avvik:

Hulltaking er foretatt og det er påvist avvik i konstruksjonen. Hulltaking er foretatt ved/i hall m/trapp. Fuktkvotemåling (vekt%) i konstruksjonen ble målt til 20.

Konsekvens/tiltak

- Andre tiltak:

Den påviste høye fuktigheten gir grunn til å overvåke konstruksjonen jevnlig for å se utvikling over tid, og eventuelt foreta tiltak for å unngå fuktskader.

Det gjøres oppmerksom på at kontroll ved hulltaking kun er en stikkprøve og at forhold på andre plasser i rom under terreng kan være annerledes.

Kostnadsestimat: 50 000 - 100 000

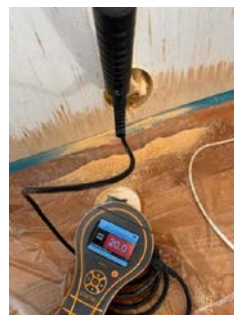

Fuktmåling i påført betongvegg som ligger mot terreng.

TG 3 Kryp Kjeller

Boligen har delvis kryp kjeller under trebjelkelag og stubbegulv.

Kryp kjeller under trebjelkelag og stubbegulv.

Boligen har krypkjeller med svært begrenset tilkomst for inspeksjon.

Vurdering av avvik:

- Det er begrenset tilgang til hele krypkjelleren.

Det er synlige tegn på innsig av vann i krypkjeller under grunnmur som står på fjell.

Konsekvens/tiltak

- Andre tiltak:

Dtt må regnes med tiltak for å hindre at vann siger inn i krypkjeller.

Kostnadsestimat: 50 000 - 100 000



Krypkjeller

Tilstandsrapport



Krypkjeller

! TG 1 Innvendige trapper

Boligen har tretrapp fra byggeår (1984)

! TG 1 Innvendige dører

Innvendig har boligen malte fyllingsdører.

VÅTROM

KJELLER > VASKEROM

Generell

Aktuell byggeforskrift/teknisk forskrift er ukjent.
Dokumentasjon: Ingen

Vaskerom med vinylbelegg på gulv og tapetserte vegger.
Innredning med vask.
Opplegg for vaskemaskin med vann og avløp.
Avtrekk er naturlig via toalett rom.

Ved kontroll av overflater ble det registrert svikt i sveise skjøt til gulvbelegg.
Sluk er sjekket, sluk er fra byggeår. Vinylbelegg er tilsluttet sluk og klemt med klemring i sluk.
Det var ingen visuelle tegn til fuktskader eller indikert avvikende fukt ved søk i rom.

Årstall: 1984 Kilde: Andre opplysninger

KJELLER > VASKEROM

! TG 1 Overflater vegger og himling

Veggene er tapetserte og taket har tre panel.

KJELLER > VASKEROM

! TG 2 Overflater Gulv

Gulvet har vinylbelegg.
Rommet har ingen varmekilde.
Fall mot sluk er målt til 0.

Vurdering av avvik:

- Det er påvist at gulvoverflaten har sprekker.
- Det ble påvist svikt i sveise skjøt til gulv belegg.

Konsekvens/tiltak

- Overflater må utbedres eller skiftes.



Svikt i sveiseskjøt til gulvbelegg.

KJELLER > VASKEROM

! TG 2 Sluk, membran og tettesjikt

Sluk i plast og fra bygge år.
Vinylbelegg er tilsluttet sluk og klemt med klemring i sluk.

Vurdering av avvik:

- Mer enn halvparten av forventet brukstid er passert på membranløsningen.
- Mer enn halvparten av forventet brukstid er passert på slukløsningen.

Konsekvens/tiltak

- Sluket må sjekkes og rengjøres jevnlig.
- Overvåk tilstanden jevnlig. For å få tilstandsgrad 0 eller 1 må slukløsningen skiftes ut og sannsynligvis må også membransjiktet skiftes/utbedres. Det er imidlertid vanskelig å si noe om tidspunktet for når dette er nødvendig.

Tilstandsrapport



Sluk

KJELLER > VASKEROM

TG 2 Sanitærutstyr og innredning

Rommet har innredning med nedfelt servant, dusjkabinett og opplegg for vaskemaskin.

Vurdering av avvik:

- Det er påvist andre avvik:

Vaskemaskin er montert i vegg mot toalett rom, hvor toalett rom ikke har vannrett gulv.

Konsekvens/tiltak

- Andre tiltak:

Vaskemaskin bør flyttes inn i vaskerom, slik at evt. lekkasjevann fra vaskemaskin ledes til sluk.

KJELLER > VASKEROM

TG 2 Ventilasjon

Vaskerom har naturlig avtrekk via toalett rom.

Vurdering av avvik:

- Rommet har kun naturlig ventilasjon.
- Våtrommet mangler tilluftsventilering, f.eks. spalte/ventil ved dør.

Konsekvens/tiltak

- Det bør etableres tilfredsstillende tilluft til våtrom f.eks. luftspalte ved dør e.l.
- Elektrisk avtrekksvifte bør monteres for å lukke avviket.

KJELLER > VASKEROM

TG 0 Tilliggende konstruksjoner våtrom

Hulltaking er foretatt uten å påvise unormale forhold. Hulltaking er foretatt ved/i toalettrom. Fuktkvotemåling (vekt%) i konstruksjonen ble målt til 0.



Fuktmåling i vegg mot våtsone vaskerom.

1 ETASJE > BAD

Generell

Aktuell byggeforskrift er teknisk forskrift 2017.

Dokumentasjon: Ferdigattest foreligger og utbygger har gjennom søknad om ferdigattest bekreftet at alle kontroll erklæringer foreligger og at bygget er oppført ihht gitte tillatelser og gjeldende forskrifter.

Bad med fliser på gulv og vegger.

Innredning med 2 søyle servanter m/speil og toalett.

Dusjsone med nedslag direkte på fliser.

Innfliset badekar.

Avtrekk er naturlig.

Ved kontroll av overflater avdekket det ingen symptomer på svikt i konstruksjon.

Sluk er sjekket, sluk er fra byggeår. Membran er synlig i sluk og klemt med klemring.

Sluk/avløps system under badekar er ikke kontrollert pga manglende tilkomst.

Membran på vegger i våtsoner er ukjent.

Lokalt fall i dusjsone.

Vask og toalett fungerer som en kan forvente.

Det var ingen visuelle tegn til fuktskader eller indikert avvikende fukt ved søk i rom.

Årstall: 1984

Kilde: Offentlig informasjon

1 ETASJE > BAD

TG 1 Overflater vegger og himling

Veggene har fliser og taket har himlings plater.

Årstall: 1984

Kilde: Andre opplysninger

1 ETASJE > BAD

TG 1 Overflater Gulv

Gulvet er fliselagt og har gulv varme.

Lokalt fall i dusj sone.

Tilstandsrapport

Årstall: 1984 Kilde: Andre opplysninger

1 ETASJE > BAD

TO 2 Sluk, membran og tettesjikt

Det er plastsluk og ukjent tettesjikt/membran.

Årstall: 1984 Kilde: Andre opplysninger

Vurdering av avvik:

- Mer enn halvparten av forventet brukstid er passert på membranløsningen.
- Mer enn halvparten av forventet brukstid er passert på slukløsningen.

Konsekvens/tiltak

- Sluket må sjekkes og rengjøres jevnlig.
- Overvåk tilstanden jevnlig. For å få tilstandsgrad 0 eller 1 må slukløsningen skiftes ut og sannsynligvis må også membransjiktet skiftes/utbedres. Det er imidlertid vanskelig å si noe om tidspunktet for når dette er nødvendig.



Sluk

1 ETASJE > BAD

TO 2 Sanitærutstyr og innredning

Rommet har 2 stk søyle servanter, toalett, bide, badekar og dusjvegger/hjørne.

Vurdering av avvik:

- Det er påvist andre avvik:

Toalett sete mangler til toalett.

Konsekvens/tiltak

- Andre tiltak:

Det må regnes med kostnader til nytt toalettsete og montering.



Toalettsete mangler.

1 ETASJE > BAD

TO 2 Ventilasjon

Det er naturlig ventilering.

Vurdering av avvik:

- Rommet har kun naturlig ventilasjon.
- Våtrommet mangler tilluftsventilering, f.eks. spalte/ventil ved dør.

Konsekvens/tiltak

- Elektrisk avtrekksvifte bør monteres for å lukke avviket.
- Det bør etableres tilfredsstillende tilluft til våtrom f.eks. luftespalte ved dør e.l.

1 ETASJE > BAD

TO 1 Tilliggende konstruksjoner våtrom

Hulltaking er foretatt uten å påvise unormale forhold. Hulltaking er foretatt ved/i bod. Fuktkvotemåling (vekt%) i konstruksjonen ble målt til 15,2

KJØKKEN

1 ETASJE > KJØKKEN

TO 3 Overflater og innredning

Kjøkken innredning med benkeplate i laminat og integrert koketopp. Opplegg for oppvaskmaskin med egen stoppekran montert. Vannlås i benk funnet i orden, dvs, at den sitter fast og er tett. Det er ingen indikasjon av fukt/skader foran vask, oppvaskmaskin og i forkant av kjøleskap.

Vurdering av avvik:

- Det er registrert lekkasje fra oppvaskkum eller blandedatteri.

Konsekvens/tiltak

- Gjennomføre ytterligere undersøkelser og foreta utbedring av skade.

Kostnadsestimat: Under 10 000

Tilstandsrapport



Blandebatteri lekker.

1 ETASJE > KJØKKEN

TG 2 Avtrekk

Det er kjøkkenventilator med avtrekk ut.

Vurdering av avvik:

- Det er påvist andre avvik:

Stål filter mangler i kjøkkenvifte.

Konsekvens/tiltak

- Andre tiltak:

Filter anbefales å montere i kjøkkenvifte.



Kjøkkenvifte mangler filter.

SPESIALROM

2 ETASJE > TOALETTROM

TG 2 Overflater og konstruksjon

Toalett rom med gulvmontert toalett og med enkel servant.
Fuktsøk er foretatt omkring toalettets sokkel uten negative utslag.
Avtrekk er naturlig.

Vurdering av avvik:

- Toalettrom har kun naturlig avtrekk fra rommet, NS 3600 krever mekanisk avtrekk for å kunne gi TG 0/1.
- Toalettrom mangler tilluftsventilering, f.eks. spalte/ventil ved dør.

Konsekvens/tiltak

- Det bør etableres tilfredsstillende tilluft til toalettrom, f.eks. luftespalte ved dør e.l.
- Mekanisk avtrekk bør etableres på toalettrom.

KJELLER > TOALETTROM

TG 2 Overflater og konstruksjon

Toalett rom med gulvmontert toalett.
Fuktsøk er foretatt omkring toalettets sokkel uten negative utslag.
Avtrekk er naturlig.

Vurdering av avvik:

- Toalettrom har kun naturlig avtrekk fra rommet, NS 3600 krever mekanisk avtrekk for å kunne gi TG 0/1.
- Toalettrom mangler tilluftsventilering, f.eks. spalte/ventil ved dør.

Konsekvens/tiltak

- Mekanisk avtrekk bør etableres på toalettrom.
- Det bør etableres tilfredsstillende tilluft til toalettrom, f.eks. luftespalte ved dør e.l.

TEKNISKE INSTALLASJONER

TG 2 Vannledninger

Innvendige vannledninger er av kobber.

Vurdering av avvik:

- Mer enn halvparten av forventet brukstid er passert på innvendige vannledninger.

Konsekvens/tiltak

- Det er ikke behov for utbedringstiltak siden anlegget fungerer i dag, men ut ifra alder kan skader plutselig oppstå på eldre anlegg.

TG 2 Avløpsrør

Det er avløpsrør av støpejern og plast (1959/1984)

Vurdering av avvik:

- Mer enn halvparten av forventet brukstid er passert på innvendige avløpsledninger.

Konsekvens/tiltak

- Det er ikke behov for utbedringstiltak siden anlegget fungerer i dag, men ut ifra alder kan skader plutselig oppstå på eldre anlegg.

TG 1 Ventilasjon

Boligen har naturlig ventilasjon.

TG 1 Varmtvannstank

Tilstandsrapport

Varmtvannsbereder på ca 200 liter, fra 2007.

Det er svært begrensede muligheter til å vurdere den nøyaktige tilstanden på VVB. Imidlertid er alder på en VVB en god indikator. Fabrikk år vil normalt være vurderingskriterium for forventet levetid. Varmtvannsbereder er ikke teknisk vurdert av undertegnede og må eventuelt gjøres av autorisert fagpersonell.

Tilstandsgrad er satt utfra forventet levetid på bereder.

Årstall: 2007 **Kilde:** Produksjonsår på produkt

TO 2 Elektrisk anlegg

Dette er en forenklet kontroll begrenset til de spørsmål og undersøkelser som forskrift til avhendingslova (tryggere bolighandel) § 2-18 inneholder. Dette kan ikke sammenlignes med en kontroll utført av offentlig myndighet (Det lokale eltilsyn) eller registrert elektrovirksomhet, og en bygningsakkyndig har verken kompetanse eller lov til å foreta en slik kontroll.

Tilstandsgraden er vurdert ut fra den forenklete og begrensede kontrollen som forskriften inneholder. El-anlegget kan ha feil og mangler som en slik forenklet undersøkelse ikke vil avdekke. Vær derfor oppmerksom på denne risikoen, og søk videre veiledning eller få en fullstendig kontroll utført av registrert elektrovirksomhet.

1. Foreligger det eltilsynsrapport de siste 5 år, og det er ikke foretatt arbeid på anlegget etter denne, utenom retting av eventuelle avvik i eltilsynsrapport (dvs en el-tilsynsrapport uten avvik)?
Nei

Spørsmål til eier

2. Når ble det elektriske anlegget installert eller sist gang totalt rehabilitert (årstall)? Med totalt rehabilitert menes fullstendig utskiftet anlegg fra inntakssikring og videre.
1959
3. Er alle elektriske arbeider/anlegg i boligen utført av en registrert elektroinstallasjonsvirksomhet?
Ukjent
4. Er det elektriske anlegget utført eller er det foretatt tilleggsarbeider på det elektriske anlegget etter 1.1.1999?
Ja
Eksisterer det samsvarserklæring?
Nei
5. Foreligger det kontrollrapport fra offentlig myndighet – Det lokale Eltilsyn (DLE) eller eventuelt andre tilsvarende kontrollinstanser med avvik som ikke er utbedret eller kontrollen er over 5 år?
Nei
6. Forekommer det ofte at sikringene løses ut?
Ukjent
7. Har det vært brann, branntilløp eller varmgang (for eksempel termiske skader på deksler, kontaktpunkter eller lignende) i boligens elektriske anlegg?
Ukjent

Generelt om anlegget

8. Er det tegn til at det har vært termiske skader (tegn på varmgang) på

kabler, brytere, downlights, stikkontakter og elektrisk utstyr? Sjekk samtidig tilstanden på elektrisk tilkobling av varmtvannsbereder, jamfør eget punkt under varmtvannstank
Nei

9. Er der synlig defekter på kabler eller er disse ikke tilstrekkelig festet?
Nei

Inntak og sikringskap

10. Er det tegn på at kabelinnføringer og hull i inntak og sikringskap ikke er tette, så langt dette er mulig å sjekke uten å fjerne kapslinger?
Nei
11. Finnes det kursfortegnelse, og er den i samsvar med antall sikringer?
Ja
12. Foreta en helhetsvurdering av det elektriske anlegget, dets alder, allmenne tilstand og fare for liv og helse. Bør det elektriske anlegget ha en utvidet el-kontroll?
Ja Det anbefales utvidet el-kontroll av anlegget fordi det ikke foreligger samsvarserklæring på arbeider utført i nyere tid etter 1999, samt manglende dokumentasjon på el kontroll de siste 10 årene.



El skap

TO 0 Branntekniske forhold

Dette er en forenklet kontroll begrenset til de spørsmål som fremkommer under. Tilstandsgraden er basert på retningslinjer til disse spørsmålene i bransjestandarden NS3600. Dette kan ikke sammenlignes med en fullstendig kontroll av branntekniske forhold av offentlig myndighet, eller en vurdering av boligens branntekniske forhold eller prosjektering fra en rådgiver med spesialkompetanse. En bygningsakkyndig har verken kompetanse til å gi slik veiledning eller lov til å foreta en slik kontroll.

Tilstandsgraden er vurdert ut fra den forenklete og begrensede kontrollen. Det kan være feil og mangler om branntekniske forhold som en slik forenklet undersøkelse ikke vil avdekke. Vær derfor oppmerksom på denne risikoen, og søk videre veiledning eller rådgivning.

1. Er det mangler for brannslukningsutstyr i boligen iht. forskriftskrav på søknadstidspunktet, men minst Byggeforskrift 1985?
Nei
2. Er det skader på brannslukningsutstyr eller er apparatet eldre enn 10 år?

Tilstandsrapport

Nei

3. Er det mangler på røykvarsler i boligen iht. forskriftskrav på søknadstidspunktet, men minst Byggeforskrift 1985?

Nei

4. Er det skader på røykvarslere?

Nei

TOMTEFORHOLD

Byggegrunn

Det er byggegrunn av fjell.

TG 2 Drenering

Punktet må sees i sammenheng 'Rom under terreng'

Ingen synlig fuktsperre på grunnmur på nyeste del. Eldste del har tegn til påsmøringsmembran av typen goudron. Dette er en asfaltlignende masse, vanlig frem til 60 og 70 tallet. Disse membranene slites relativt raskt. Utvendig fuktsikring er av stor betydning, da dette kan ha direkte årsak til uønsket fuktgjennomgang. Selve dreneringen er ikke synlig for visuell kontroll (ligger normal 20 cm lavere enn innvendig gulv). Kontroll langs yttervegger i tilgjengelige deler, avdekker symptomer på fukt vandring i yttervegg/grunnmur. Stedvise saltutslag av normal karakter for kjellere av denne alder. Grunnet manglende visuell observasjoner av de drencmessige forhold, er levetidstabell fra byggforsk grunnlag for satt tilstandgrad.

Vurdering av avvik:

- Det er ut ifra observasjoner påvist indikasjoner på at drenering/tettesjikt har begrenset effekt.

Konsekvens/tiltak

- Det må foretas nærmere undersøkelser, det kan ikke utelukkes behov for tiltak.

TG 1 Grunnmur og fundamenter

Grunnmur er delvis av spare betong fra 1959 og betong fra 1984. Det er ikke observert sprekker eller setninger i grunnmur, der hvor grunnmur er eksponert for inspeksjon. Ut fra registrerte forhold ble det ikke påvist vesentlige svekkelser. Dette tyder på at byggegrunn er stabil og fundamenterings metoden synes å tilfredsstillende sin tiltenkte funksjon.

TG 2 Terrengforhold

Tomten ligger i skrånende terreng og med lite avrenning fra bolig.

Til orientering:

Regnvann skal normalt ledes vekk fra huset slik at man unngår at det siver ned langs grunnmur. Derfor bør terrenget ha et fall vekk fra huset på minst 2 cm pr. meter.

Topp grunnmurs plate om det er (etter begynnelsen av 70 tallet) bør/skal være synlig.

Vurdering av avvik:

- Det er påvist andre avvik:

Det er påvist dårlig eller flatt fall inn mot grunnmur i fasade nord/vest og muligheter for vannansamlinger inn mot grunnmur.

Konsekvens/tiltak

- Andre tiltak:

Forholdene bør følges med på og evt. korrigerer terreng ved behov, for at vann kan ledes bort fra grunnmur.

TG 2 Utvendige vann- og avløpsledninger

Utvendige avløpsrør er av støpejern og er fra 1959. Det er offentlig avløp via private stikkledninger. Utvendige vannledninger er av ukjent type og er fra 1959. Det er offentlig vannforsyning via private stikkledninger.

Vurdering av avvik:

- Mer enn halvparten av forventet brukstid er passert på utvendige avløpsledninger.
- Mer enn halvparten av forventet brukstid er passert på utvendige vannledninger.

Konsekvens/tiltak

- Det er ikke behov for utbedringstiltak siden anlegget fungerer i dag, men ut ifra alder kan skader plutselig oppstå på eldre anlegg.
- Avløpsanlegget må sjekkes.

TG 2 Oljetank

Det er oljetank og av ukjent type, plassert i underetasje i bolig. For å kontrollere brenselstank, kreves det spesialutstyr og spisskompetanse. I denne rapporten og rapportnivå er det ikke foretatt kontroll av ovennevnte. Materialet brenselstanken er laget i, har betydning. I forbindelse med dette og periodisk kontroll kan det her nevnes at det er pliktige forhold som bør søkes avklart før en eventuell avhending. Forskrift vedrørende dette er vedtatt i en rekke kommuner. Det orienteres at det eiers ansvar og destruere/konservere tank.

Vurdering av avvik:

- Det er påvist andre avvik:

Det er ikke fremlagt noe dokumentasjon på vedlikehold eller sanerings tiltak på tank.

Konsekvens/tiltak

- Andre tiltak:

Innhent dokumentasjon om mulig på oljetank.

Arealer, byggetegninger og brannceller

Standard gjeldende fra 01.01.2024

Arealmålinger og arealoppsett er basert på Norsk standard 3940:2023 Areal- og volum-beregninger av bygninger. Arealet gjelder for tidspunktet da boligen ble målt

Hva er måleverdig areal?

Arealet i rommet må ha minst 1,90 m fri høyde over gulvet og minst bredde på 0,60 m. Et loft med skråtak vil for eksempel bare få registrert målbar areal der høyden er minst 1,90 m og bredden minst 0,60 m. Rommet må ha dør eller luke, og gangbart gulv.

Hva er bruksareal?

BRA = BRA-i + BRA-e + BRA-b

Bruksarealet for bygningen er bruttoarealet minus arealet som opptas av yttervegger.

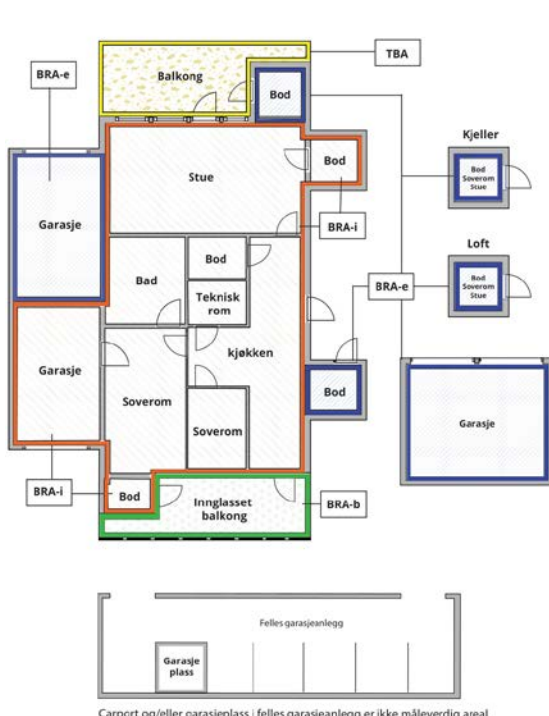

Carport og/eller garasje plass i felles garasjeanlegg er ikke måleverdig areal

| | |
|---------------------------------|---|
| Internt bruksareal (BRA-i) | Arealet innenfor boenheten(e) |
| Eksternt bruksareal (BRA-e) | Arealet av alle rom utenfor boenheten(e) og som tilhører denne, slik som for eksempel bod |
| Innglasset balkong mv (BRA-b) | Arealet av innglasset balkong, veranda eller altan når denne er tilknyttet boenheten(e) |
| Terrasse- og balkongareal (TBA) | Arealet av terrasser, åpne balkonger og åpen altan tilknyttet boenheten(e) |

Gulvareal (GUA)
Er sum av BRA (bruksareal) og ALH (areal med lav takhøyde).

Arealet med lav takhøyde (ALH) er ikke måleverdig areal, som skyldes skråtak og lav himlingshøyde.

GUA kan opplyses i markedsføring der det er aktuelt for den konkrete boligen og kun sammen med BRA-i, for eksempel der gulvflaten har en verdi og har funksjon ved møblering og bruk av rommene. Ikke innredet areal som kaldloft, måles og oppgis normalt ikke.

Arealet kan ikke alltid fastsettes nøyaktig

Areal kan være komplisert eller umulig å måle opp nøyaktig fordi det er vanskelig å fastslå tykkelsen på innervegger, skjehveter i og utforming av bygningskonstruksjoner som karnapp, buer og vinkler som ikke er rette, åpne rom over flere etasjer og så videre.

Eiendommens markedsverdi kan ikke baseres på en matematisk beregning basert på antall kvadratmeter opplyst i rapporten. Opplysninger om areal kan altså ikke alene benyttes for å beregne eiendommens verdi.

Den bygnings sakkyndige kan avdekke eventuelle bruksendringer og avvik i branncelleinndeling

Den bygnings sakkyndige ser på byggetegninger hvis de er tilgjengelige og dette er en del av oppdraget, og vurderer bruken av boligen opp mot tegningene. Hvis den bygnings sakkyndige avdekker at en bolig ikke ser ut til å være delt opp i brannceller etter kravene i byggeteknisk forskrift på befaringstidspunktet, skal det opplyses om dette.

Reglene om bruksendring og brannceller kan være kompliserte. Søk videre faglige råd om rapporten ikke gir deg svar. Den bygnings sakkyndige kan ikke vurdere og svare på alle spørsmål, og kan heller ikke vite om kommunen kan gi unntak for kravene som gjelder. [Vil du vite mer?](#)

Om brannceller

En branncelle er hele eller avgrensede deler av en bygning hvor en brann fritt kan utvikle seg uten at den kan spre seg til andre bygninger eller andre deler av bygningen i løpet av en fastsatt tid.

Om bruksendring

Bruksendring er å endre bruken av et rom fra en tillatt bruk til en annen. Dette kan kreve søknad og tillatelse, for eksempel hvis du endrer et rom fra bod til soverom eller arbeidsrom, eller hvis du endrer en bolig til to separate boliger.

Rom for varig opphold har krav til takhøyde, romstørrelse, rømningsvei og lysforhold som må være oppfylt. Du kan søke kommunen om unntak for kravene, men kan ikke regne med å få unntak for krav som går på helse og sikkerhet, for eksempel krav til rømningsvei.

Bruksendring som krever godkjenning, og som ikke er søkt bruksendret, er ulovlig. Kommunen kan etter plan- og bygningsloven kapittel 32 forfølge overtredelser. Kommunen kan pålegge deg å avslutte den ulovlige bruken, eventuelt å rette eller tilbakeføre rommet til godkjent bruk.

Arealer

Enebolig

Ny arealstandard

| Etasje | Bruksareal BRA m ² | | | SUM | Terrasse- og balkongareal (TBA) |
|----------------|-------------------------------|-----------------------------|----------------------------|-----|---------------------------------|
| | Internt bruksareal (BRA-i) | Eksternt bruksareal (BRA-e) | Innglasset balkong (BRA-b) | | |
| Kjeller | 86 | | | 86 | |
| 1 Etasje | 136 | 8 | 17 | 161 | 5 |
| 2 Etasje | 73 | | | 73 | 5 |
| SUM | 295 | 8 | 17 | | 10 |
| SUM BRA | 320 | | | | |

Romfordeling

| Etasje | Internt bruksareal (BRA-i) | Eksternt bruksareal (BRA-e) | Innglasset balkong (BRA-b) |
|----------|---|-----------------------------|----------------------------|
| Kjeller | Hall m/trapp , Vaskerom , Toalettrom , Gang , 2 Boder | Garasje | |
| 1 Etasje | 2 Stuer, Kjøkken , Soverom , Bad , Trapperom/gang , Bod | Bod (frittstående) | Innglasset terrasse |
| 2 Etasje | Loftstue , 3 Soverom , Toalettrom , Trapperom | | |

Kommentar

Lovlighet

Byggetegninger

Det foreligger godkjente og byggemeldte tegninger, men de stemmer ikke med dagens bruk

Kommentar: Rom som er innredet for varig opphold er ikke sjekket mot kommunens arkiv om disse er bygge godkjent ihht. innredning ved befaringsdato, herav toalett rom som er etablert i kjeller under trapp.
Hva arealene er godkjent som, følger tegninger innsendt til kommunen.

Brannceller

Er det påvist synlige tegn på avvik i branncelleinnndeling ut ifra dagens byggt teknisk forskrift?

Ja Nei

Nyere håndverkstjenester

Er det ifølge eier utført håndverkstjenester på boligen siste 5 år?

Ja Nei

Krav for rom til varig opphold

Er det påvist avvik i forhold til rømningsvei, dagslysflate eller takhøyde?

Ja Nei

Kommentar:

Total fordeling mellom P-ROM og S-ROM

Tabellen under viser fordelingen av P-ROM og S-ROM etter veiledningen til NS 3940: 2012. Dette er til informasjon og til sammenligning. Tallene er omtrentlige, kan avvike fra faktiske målinger og er ikke juridisk bindende

| | P-ROM(m2) | S-ROM(m2) |
|----------|------------|------------|
| Enebolig | 255 | 40 |

Befarings - og eiendomsopplysninger

Befaring

| Dato | Til stede | Rolle |
|------------|---|---------------|
| 02.10.2024 | Rune Sivertsen | Takstingeniør |
| | Ruth Ingrid Laugaland v/Anne Brit Laugaland | Kunde |
| | Ruth Ingrid Laugaland v/Anne Brit Laugaland | Rekvirent |

Matrikkeldata

| Kommune | gnr. | bnr. | fnr. | snr. | Areal | Kilde | Eieforhold |
|-----------|------|------|------|------|-----------------------|-------------------------|------------|
| 1124 SOLA | 3 | 141 | | 0 | 1094.1 m ² | BEREGNET AREAL (Ambita) | Eiet |

Adresse

Trossevegen 4

Hjemmelshaver

Laugaland Ruth Ingrid

Siste hjemmelsovergang

| Kjøpesum | Type |
|----------|-------|
| 0 | Annet |

Kilder og vedlegg

Dokumenter

| Beskrivelse | Dato | Kommentar | Status | Sider | Vedlagt |
|-------------------------|------------|---|------------------|-------|---------|
| Egenerklæring | | Egenerklæring er ikke mottatt fra eier og har med dette et avvik ihht. NS 3600 pkt 5 i teknisk tilstandsanalyse ved omsetning av bolig. | Ikke gjennomgått | | Nei |
| Tegninger | 25.01.1984 | Mottatt 15.10.2024 | Gjennomgått | 1 | Nei |
| Brukstillat./ferdigatt. | | Det er ingen midlertidige brukstillatelser eller ferdigattester på eiendommen i Sola Kommunes arkiver. | Finnes ikke | | Nei |

Tilstandsrapportens avgrensninger

STRUKTUR•REFERANSENIVÅ•TILSTANDSGRADER

- Rapporten er basert på innholds krav i Forskrift til avhendingslova (tryggere bolighandel). Formålet er å gi en tilstandsanalyse til bruk for den som bestiller og/eller i et salg til forbruker, og ikke for andre tredjeparter. Rapportens omfang, struktur, metode og begrepsbruk følger i hovedsak Norsk Standard NS 3600:2018 (Teknisk tilstandsanalyse ved omsetning av bolig), samt Takstbransjens retningslinjer ved tilstandsrapportering for boliger og Takstbransjens retningslinjer for arealmåling.
- Tilbakeholdt eller uriktig informasjon som har betydning for vurderingen, er ikke bygningssakkyndiges ansvar. Rapporten beskriver avvik, altså en tilstand som er dårligere enn referansenivået. Rapporten framhever normalt ikke positive sider ved boligen ut over det som fremgår av tilstandsgradene.
- Tilstanden angis i rapporten og gir uttrykk for en gitt forventet tilstand blant annet vurdert ut fra alder og normal bruk slik:

i) **Tilstandsgrad 0, TG0:** Ingen avvik eller skader. I tillegg må bygningsdelen være tilnærmet ny, mindre enn 5 år, og det foreligger dokumentasjon på faglig god utførelse.

ii) **Tilstandsgrad 1, TG1:** Mindre avvik. Normal slitasje. Straks tiltak ikke nødvendig. TG1 kan gis når bygningsdelen er tilnærmet ny og det ikke foreligger dokumentasjon på faglig god utførelse.

iii) **Tilstandsgrad 2, TG2:** Vesentlige avvik, og mindre avvik som etter NS 3600 gir TG 2, men som ikke nødvendigvis krever umiddelbare tiltak. I denne rapporten kan TG2 i Rapportsammendrag være inndelt i TG2 som krever tiltak og de som ikke krever umiddelbare tiltak. Konstruksjonen har normalt enten feil utførelse, en skade eller symptomer på skade, sterk slitasje eller nedsatt funksjon. Vedlikehold eller tiltak trengs i nær fremtid, det er grunn til å varsle fare for skader på grunn av alder eller overvåke spesielt på grunn av fare for større skade eller følgeskade. For skjulte konstruksjoner vil alder i seg selv være et symptom som kan gi TG2. For synlige konstruksjoner kan alder sammen med andre symptomer og momenter gi TG2. Avvik under TG2 kan gis sjablongmessig anslag.

iv) **Tilstandsgrad 3, TG3:** Store eller alvorlige avvik. Kraftige symptomer på forhold som man må regne med trenger utbedring straks eller innen kort tid. Påvist funksjonssvikt eller sammenbrudd. Avvik under TG3 skal gis sjablongmessig anslag.

v) **Tilstandsgrad TGiu:** Ikke undersøkt/ikke tilgjengelig for undersøkelse.

- Ved TG0 og TG1 gis det normalt ingen begrunnelse for valg av tilstandsgrad, fordi bygningen eller bygningsdelen da bare har normal slitasje. For anbefalte tiltak ved TG2 og TG3 må bruker av rapporten vurdere om tiltakene er nødvendige og lønnsomme. Hva det vil koste å utbedre rom eller bygningsdeler er et sjablongmessig anslag basert på registrert avvik og angitte tiltak i rapporten. Anslaget er gitt på generelt grunnlag og basert på erfaringstall i seks intervaller, og kan ikke forveksles med en konkret vurdering og tilbud fra en entreprenør eller håndverker. Det må eventuelt innhentes tilbud for en nærmere undersøkelse, og konkret og nøyaktig vurdering av utbedringskostnad. Kostnader til ikke oppdagede avvik/utbedringer/feil kan forekomme. Utbedringskostnad avhenger av personlige preferanser og markedspris på materialer og tjenesteyter.

PRESISERINGER

- Avvik vurderes ut fra tekniske forskrifter på godkjenningstidspunktet for bygget. Noen bygningsdeler vurderes

etter gjeldende teknisk forskrift på befaringstidspunktet. Dette gjelder blant annet:

i) Bad, vaskerom (våtrom)

ii) Forhold rundt brann, rømming, sikkerhet, for eksempel rekkverkshøyder/åpninger, ulovlige bruksendringer, brannceller mv.

- For skjulte konstruksjoner slik som vann og avløp uten dokumentasjon, er kvalitet og alder vurdert.

- Fastmonterte installasjoner, for eksempel innfelt belysning (downlights), demonteres ikke for å sjekke dampspæren bak. Dette av hensyn til bygningssakkyndiges kompetanse og risikoen for skade.

- Kontroll av fukt i konstruksjonen ved hulltaking i bad og vaskerom (våtrom), rom under terreng (kjelleretasje, underetasje og sokkeletasje) eller andre bygningsdeler skjer etter eiers aksept. Hulltaking av våtrom og rom under terreng kan unntaksvis unnlates, se Forskrift til Avhendingsloven.

- Kontroll av romfunksjoner for P-ROM utføres kun når det ikke foreligger godkjente og byggemeldte tegninger, eller når tegninger ikke stemmer med dagens bruk.

- Bygningssakkyndig gir en forenklet vurdering av branntekniske forhold og elektriske installasjoner i boligen dersom det er mer enn fem år siden sist boligen hadde el-tilsyn. Bygningssakkyndig kan anbefale å konsultere offentlige myndigheter eller kvalifisert elektrofaglig fagperson ved behov for grundigere undersøkelser.

TILLEGGSUNDERSØKELSER

Etter avtale kan tilstandsanalysen utvides til også å omfatte tilleggsundersøkelser utover minimumskravet i forskriften.

BEFARINGEN

Rapporten gir en vurdering av byggverk og bygningsdeler som bygningssakkyndig har observert, og som fremkommer av Forskrift til avhendingsloven. Rapporten er likevel ingen garanti for at det ikke kan finnes skjulte feil, skader og mangler. NS 3600:2018 (Teknisk tilstandsanalyse ved omsetning av bolig) har undersøkelsesnivå fra 1 til 3, der undersøkelsesnivå 1 er det laveste og baseres på visuell observasjon. Rapporten baseres på undersøkelsesnivå 1 med få unntak (våtrom og rom under terreng). I praksis betyr dette at gjennomføringen av befaringen begrenses som følger:

- Det utføres kun visuelle observasjoner på tilgjengelige flater uten fysiske inngrep (f.eks. riving).

- Flater som er skjult av snø eller på annen måte ikke er tilgjengelig eller skjult, blir ikke kontrollert. Det foretas ikke funksjonsprøving av bygningsdeler, som isolasjon, piper, ventilasjon, el. anlegg, osv.

- Det gis ingen vurdering av boligens tilbehør, hvite- og brunevarer og annet inventar. Dette gjelder også integrert tilbehør.

- Inspisering av yttertak er basert på det som er synlig, normalt på innsiden fra loftet og utvendig fra stige/bakkenivå. Befaring av tak må være sikkerhetsmessig forsvarlig for å kunne gjennomføres.

- Stikkprøvetakninger er utvalgt tilfeldig og kan innebære kontroll under overflaten med spiss redskap eller lignende.

Tilstandsrapportens avgrensninger

UTTRYKK OG DEFINISJONER

- Tilstand: Byggverkets eller bygningsdelens tekniske, funksjonelle eller estetiske status på et gitt tidspunkt.
- Symptom: Observerbart forhold som gir indikasjon på hvilken tilstand et byggverk eller en bygningsdel befinner seg i. Benyttes ved beskrivelse av avvik.
- Skadegjørere: Zoologiske eller biologiske skadegjørere, i hovedsak råte, sopp og skadedyr.
- Fuktsøk: Overflatesøk med egnet søkeutstyr (fuktindikator) eller visuelle observasjoner.
- Fuktmåling: Måling av fuktinnhold i materiale eller i bakenforliggende konstruksjon ved bruk av egnet måleutstyr (blant annet hammerelektrode og pigger).
- Utvidet fuktsøk (hulltaking): Boring av hull for inspeksjon og fuktmåling i risikoutsatte konstruksjoner, primært i tilstøtende vegger til bad, utforede kjellervegger og eventuelt i oppforede kjellergulv.
- Normal slitasje: Forventet nedsliting av materiale i overflaten som er basert på enkle visuelle observasjoner. Kan vurderes sammen med bygningsdelens alder.
- Forventet gjenværende brukstid: Anslått tid et byggverk eller en del av et byggverk fortsatt vil være tjenlig for sitt formål (NS3600, Termer og definisjoner punkt 3.9)

AREALBEREGNING FOR BOENHETER

- Areal fastsettes etter Forskrift til avhendingsloven og Norsk Standard 3940 Areal- og volum-beregninger av bygninger fra 2023.
- Areal oppgis i hele kvadratmeter i rapporten, og gjelder for det tidspunkt oppmålingen fant sted.
- Bruksareal (BRA) er det måleverdige arealet som er innenfor omsluttete vegger målt i gulvhøyde (bruttoareal minus arealet som opptas av yttervegger). I tillegg til gulvhøyde gjelder regler om fri bredde for at arealet skal være måleverdig, med betydning for BRA av for eksempel loft med skråtak. BRA består av internt bruksareal (BRA-i), eksternt bruksareal (BRA-e) og innglasset balkong mv (BRA-b). Terrasse- og balkongareal (TBA) opplyses der tilstandsrapporten skal benyttes i boligomsetningen og der det er aktuelt. I tillegg kan gulvareal (GUA) og areal med lav takhøyde (ALH) opplyses sammen med BRA der det er aktuelt og en del av oppdraget. Rom skal ha atkomst og gangbart gulv for å kunne regnes som BRA/måleverdig areal.
- Arealet måles og oppgis dersom arealet oppfyller krav til måleverdighet, slik som at arealet må ha minst en bredde på 0,6m og minst en høyde på 1,9 m osv. Et rom kan være i strid med teknisk forskrift og mangle godkjenning hos kommunen for den aktuelle bruken, uten at dette får betydning for om arealet måles og oppgis i tilstandsrapporten. Når arealet måles tas det ikke hensyn til om arealet er lovlig oppført eller om bruken er lovlig, bruksendringer, lysforhold eller andre sikkerhetsmangler.
- Eiendommens markedsverdi kan ikke baseres på en rent matematisk beregning i forhold til antall kvadratmeter opplyst i rapporten. Opplysninger om areal kan altså ikke alene benyttes for beregning av eiendommens verdi.

• Rom som ligger utenfor boenheten, men som eier har påvist og/eller opplyst at tilhører boenheten, er oppmålt og inkludert i BRA-e. Det er ikke fremvist dokumentasjon på at rommet tilhører boenheten, med mindre dette er angitt særskilt. Rom utenfor boenheten kan omdisponeres av borettslaget/sameiet og dette kan påvirke boligens BRA. Vær oppmerksom på at NS 3940:2023 og eierseksjonsloven har ulik definisjon av fellesareal. Ved arealmåling gjelder NS 3940:2023 som definerer fellesareal slik: "Delen av bygning som brukes av to eller flere bruksenheter eller til bygningens forvaltning, drift eller vedlikehold.

• I en overgangsperiode skal rapporter som benyttes i boligomsetningen eller dersom det er en del av oppdraget også opplyse om fordelingen mellom P-ROM og S-ROM med utgangspunkt i definisjonene som fremkommer av veiledningen til Norsk Standard 3940 Areal- og volum-beregninger av bygninger fra 2012. Fordelingen mellom P-ROM og S-ROM er basert på veiledningen og bygningssakkyndiges eget skjønn. P-ROM er måleverdige rom som benyttes til kort eller langt opphold. S-ROM er måleverdige rom som benyttes til lagring, og tekniske rom. Bruken av et rom på befaringstidspunktet har betydning for om rommet defineres som P-ROM eller S-ROM. Dette betyr at rommet både kan være i strid med teknisk forskrift og mangle godkjenning i kommunen for den aktuelle bruken, uten at dette vil få betydning for valg av arealkategori.

• Se øvrig informasjon om areal i rapporten, Norsk Standard 3940 (2012 og 2023) og veiledningen til disse.

PERSONVERN

iVerdi AS, bygningssakkyndig og takstforetaket behandler personopplysninger som bygningssakkyndig trenger for å kunne utarbeide rapporten. Personvernerklæring med informasjon om bruk av personopplysninger og dine rettigheter finner du her [Personvernerklæring - iVerdi](#)

DELING AV PERSONOPPLYSNINGER FOR TRYGGERE BOLIGHANDEL OG MULIG RESERVASJON

Norsk takst og deres samarbeidspartnere benytter personopplysninger fra rapporten for analyse- og statistikkformål, samt utvikling og drift av produkter og tjenester for takstbransjen og andre aktører i bolig-omsetningen. Les mer om dette og hvordan du kan reservere deg på <https://www.norsktakst.no/norsk/om-norsk-takst/personvernerklæring/reservasjon/>

Vendu lager en boliganalyse basert på opplysninger fra rapporten. Les mer om dette og hvordan du kan reservere deg her: <https://samtykke.vendu.no/PW6381>

KLAGEORDNING FOR FORBRUKERE

Er du som forbruker misfornøyd med bygningssakkyndiges arbeid eller opptreden ved taksering av bolig eller fritidshus, se www.takstklagenemd.no for mer informasjon



Sola kommune

Reguleringsplankart

Eiendom: 3/141
Adresse: Trossevegen 4
Utskriftsdato: 18.09.2024
Målestokk: 1:1000



UTM-32



©Norkart 2024

Kartet er produsert fra kommunens beste digitale kartbaser for området og inneholder viktige opplysninger om eiendommen og området omkring. Presentasjonen av informasjon er i samsvar med nasjonal standard. Kartet kan inneholde feil, mangler eller avvik i forhold til kravene i oppgitt standard. Kartet kan ikke benyttes til andre formål enn det formålet det er utlevert til uten samtykke fra kommunen jf. lov om åndsverk.

Tegnforklaring

| | | |
|--|--|---------------------------|
| <i>Reguleringsplan/Bebyggelsesplan PBL 1985</i> | | |
| | Område for boliger med tilhørende anlegg | Abc Påskrift areal |
| | Kjøreveg | Abc Påskrift utnyttning |
| | Annen veggrunn | Abc Påskrift bredde |
| | Gang-/sykkelveg | Abc Påskrift radius |
| | Gangveg | Abc Påskrift kotehøyde |
| | Parkeringsplass | Abc Påskrift plantilbehør |
| | Kai | |
| | Havneområde i sjø | |
| | Friområder | |
| | Annet friområde | |
| | Småbåthavn | |
| | Felles avkjørsel | |
| | Grense for bevaringsområde | |
| | Bevaring av bygninger og anlegg | |
| | Bevaring av landskap og vegetasjon | |
| <i>Reguleringsplan PBL 2008</i> | | |
| | Sikringsonegrense | |
| | Angitthensyngrense | |
| | Bestemmelsegrense | |
| | Boligbebyggelse | |
| | Boligbebyggelse - frittliggende småhusbebyggelse | |
| | Boligbebyggelse - blokkbebyggelse | |
| | Vann- og avløpsanlegg | |
| | Småbåtanlegg i sjø og vassdrag | |
| | Uteoppholdsareal | |
| | Lekkeplass | |
| | Veg | |
| | Fortau | |
| | Torg | |
| | Gangveg/gangareal/gågate | |
| | Annen veggrunn - tekniske anlegg | |
| | Parkering | |
| | Parkeringshus/-anlegg | |
| | Samferdselsanlegg og/eller teknisk infrastr. | |
| | Friområde | |
| | Ferdse | |
| | Sikringsone - Frisikt | |
| | Angitthensynsone - Bevaring kulturmiljø | |
| | Bestemmelseområde | |
| <i>Felles for reguleringsplan PBL 1985 og 2008</i> | | |
| | Regulerings- og bebyggelsesplanområde | |
| | Planens begrensning | |
| | Formålsgrense | |
| | Regulert tomtegrense | |
| | Eiendoms grense som skal oppheves | |
| | Bygg, kulturminner mm. som skal bevares | |
| | Byggegrense | |
| | Bebyggelse som inngår i planen | |
| | Bebyggelse som forutsettes fjernet | |
| | Regulert senterlinje | |
| | Frisiktslinje | |
| | Regulert kant kjørebane | |
| | Regulert parkeringsfelt | |
| | Regulert støttemur | |
| | Målelinje/Avstandslinje | |
| | Avkjørsel | |
| | Eksisterende tre som skal bevares | |
| | Regulert mønretning | |
| Abc | Påskrift feltnavn | |
| Abc | Påskrift reguleringsformål/arealformål | |



Sola kommune

Kommuneplankart

Eiendom: 3/141
Adresse: Trossevegen 4
Utskriftsdato: 18.09.2024
Målestokk: 1:2000



UTM-32

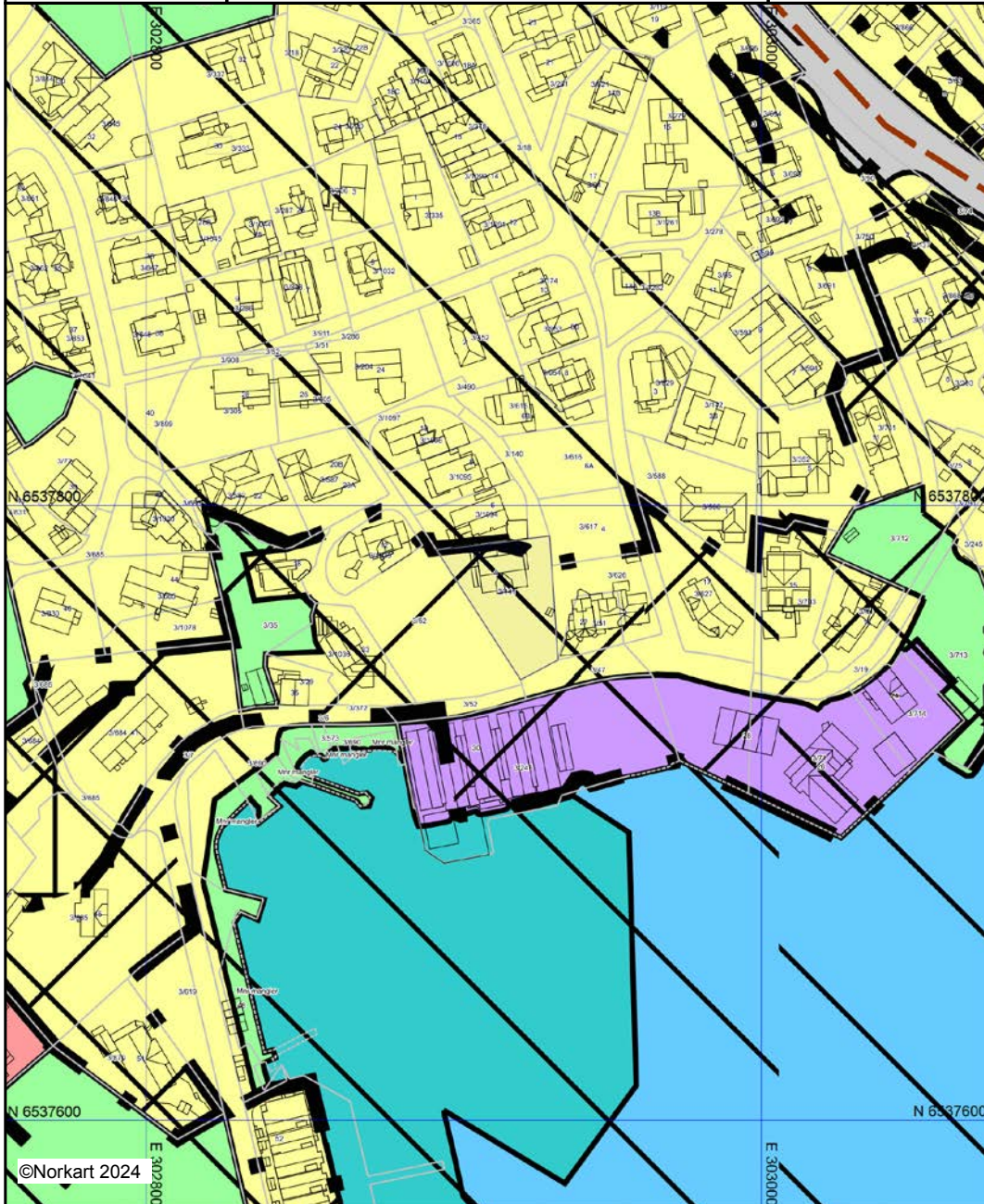

Kartet er produsert fra kommunens beste digitale kartbaser for området og inneholder viktige opplysninger om eiendommen og området omkring. Presentasjonen av informasjon er i samsvar med nasjonal standard. Kartet kan inneholde feil, mangler eller avvik i forhold til kravene i oppgitt standard. Kartet kan ikke benyttes til andre formål enn det formålet det er utlevert til uten samtykke fra kommunen jf. lov om åndsverk.

Tegnforklaring

Kommuneplan/Kommunedelplan PBL 2006

-  Sikringsonegrense
 -  Sikringsone - Byggeforbud rundt veg, bane og
 -  Støysonegrense
 -  Støysone - Rød sone iht. T-1442
 -  Støysone - Gul sone iht. T-1442
 -  Angitthensyngrense
 -  Angitthensyngrense - Bevaring kulturmiljø
 -  Infrastrukturgrense
 -  Infrastruktursone - Rekkefølgekrav infrastrukt
 -  Båndlegginggrense
 -  Båndlegging etter lov om kulturminner - nåv
 -  Boligbebyggelse - nåværende
 -  Tjenesteyting - nåværende
 -  Næringsbebyggelse - nåværende
 -  Andre typer bebyggelse - nåværende
 -  Veg - nåværende
 -  Havn - nåværende
 -  Friområde - nåværende
 -  Bruk og vern av sjø og vassdrag med tilhøren
 -  Ferdseil - nåværende
 -  Småbåthavn - nåværende
- Felles for kommuneplan PBL 1985 og 2008*
-  Planområde
 -  Grense for arealformål
 -  Kollektivtrase - nåværende
 -  Farled - nåværende

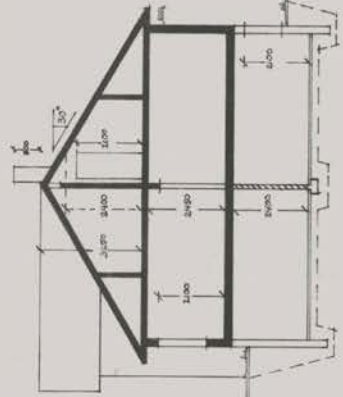
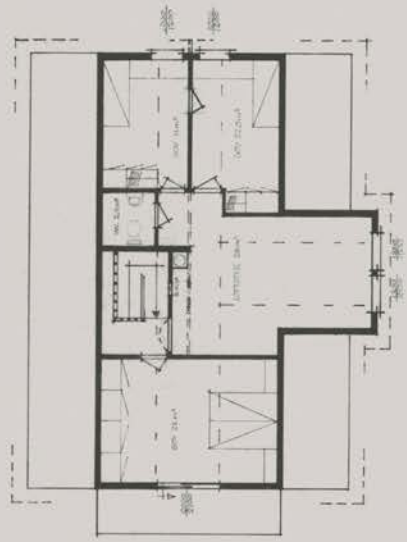
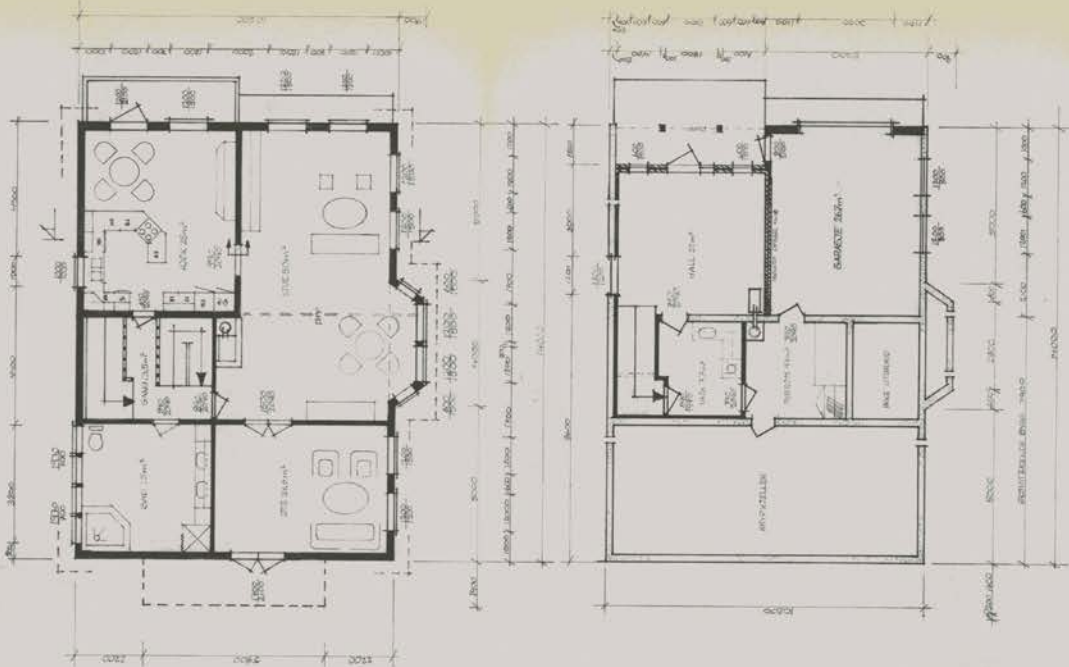

SOLA BYGNINGSRÅD
 Teknik end
 SOLA
 - 9 MAI 1984
 A.nr J.nr

| | | |
|----------------------------|----------------------------|--------------------------------------|
| Dim: 25-1-84 | Skisse: 1:100 | Arkitekt: PLANER OG SMITT / ENEBOJUS |
| Byggher: SIBURD LAUGSALAND | Byggher: SIBURD LAUGSALAND | Byggher: SIBURD LAUGSALAND |
| Byggher: SIBURD LAUGSALAND | | |
| Byggher: SIBURD LAUGSALAND | | |
| Byggher: SIBURD LAUGSALAND | | |

100 Ploket samleskissen 1:1 er denne linjen 100 mm.
 Dato: Skisse 1/84

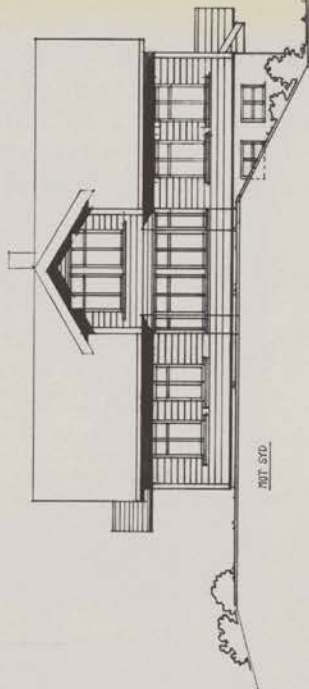

NOT. SYD



NOT. VEST

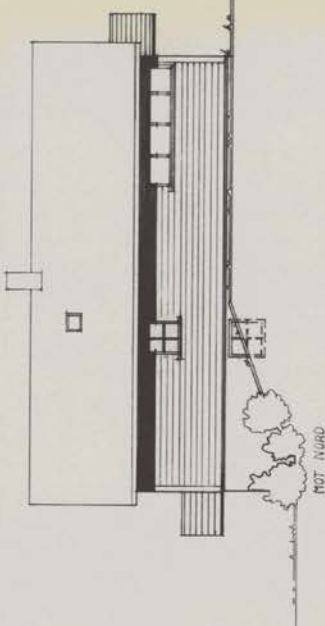

NOT. NORD

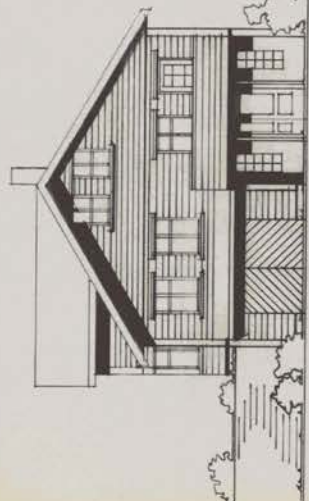

NOT. ØST

Teknik plan
- 9. MAI 1984
A. 10

SOLA BYGNINGSRÅD

| 1 | BALANNS | FIS | ØST | Øst | Øst |
|-----|---------|-------|-----|-----|-----|
| 1 | VINDUER | FIS | ØST | Øst | Øst |
| 1 | BALANNS | FIS | ØST | Øst | Øst |
| 1 | GARDER | FIS | ØST | Øst | Øst |
| REV | INT | TEKST | | | |

1:100

| | | |
|--|--|--|
| Dato: 25. 1. 84 Arkitekt: Tegning: | Kunde: Sigurd Byggher: Sigurd Adresse: | Prosjekt: ENEBOLIG - FASADER Tegning: |
| SIGURD LAUSGALAND TAMANGER | | |
| Tegning: | | |



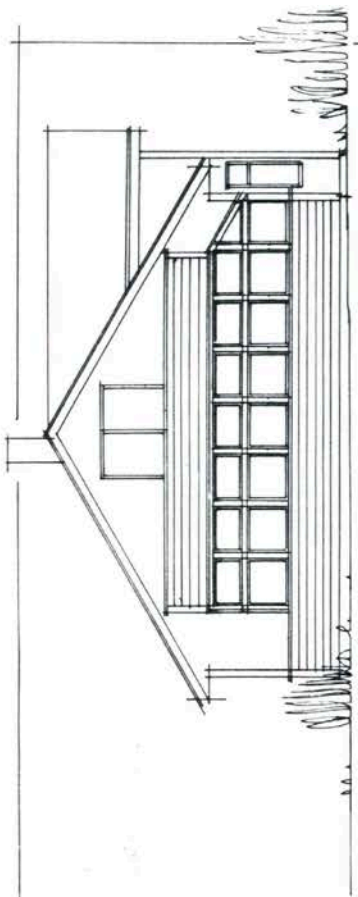

FASADE MOT VEST.

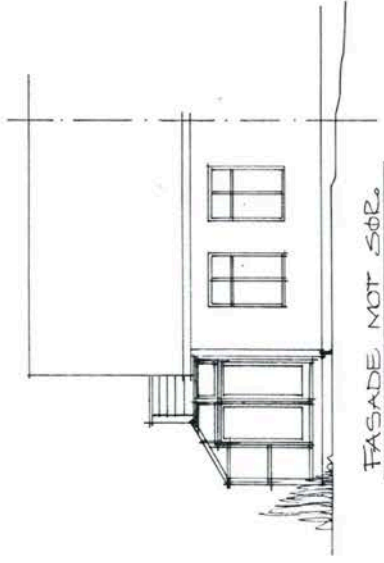
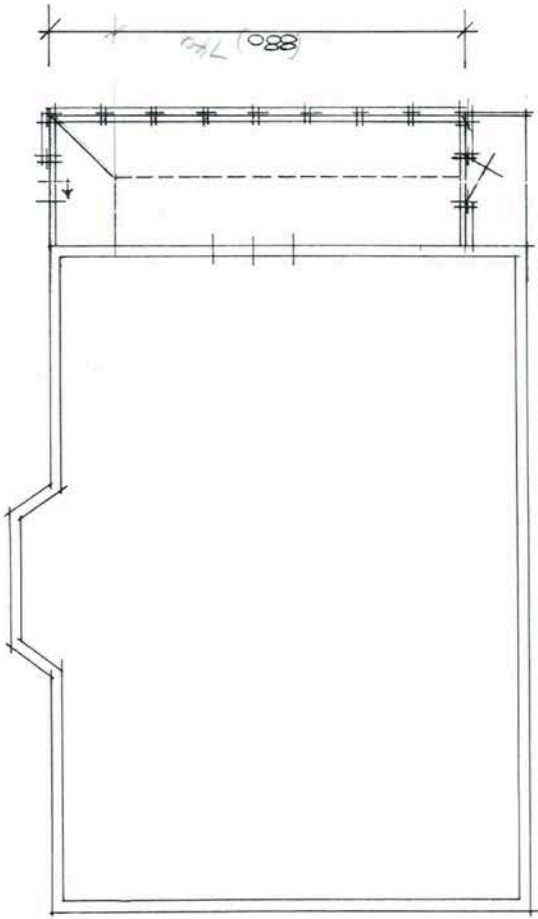

FASADE MOT SØR.

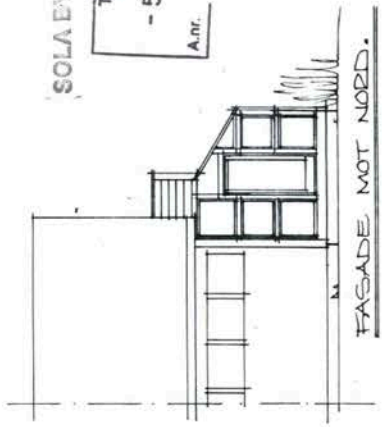

FASADE MOT NORD.

SOLA BYGNINGSRÅD

Teknik etat
Sola
- 5 MAI 1994
Anr. J.nr.

*My haugland
skal bygges på
fullbygdte areal 7.40
(Hedent mid 1.10)*

| | |
|-----------------------------------|-----------------------------|
| BYGGERE: SIGURD LAUGLAND | |
| BYGGEPLASS: TANANGER, TROSSEVN. 4 | |
| TEGN: MSE | VINTERHAGE |
| MÅL: 1:100 | MARIANNA S. ELLINGSEN |
| DATE: 3-5-04 | FINNSTADVN. 33, 4028 STVGR. |
| | TLF. (04) 54 21 79 |

N.B! MÅL TILPASSES EGS. BYGG

LAUGALAND BUA
TILSIEVEREN TANANGER V

MÅLSTREK 1:100

Teknik etat
Sola
29 JULI 1987
A. nr. J. nr.

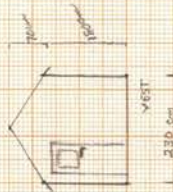
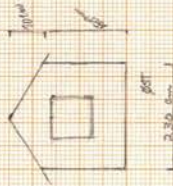

Kledning 00
belysninger som 0
på bolig

A. nr
 - 12 JULI 1987
 Sola
 teknisk etat
 J. nr



X= 64100

X= 64050

Y= 72550

Y= 72600

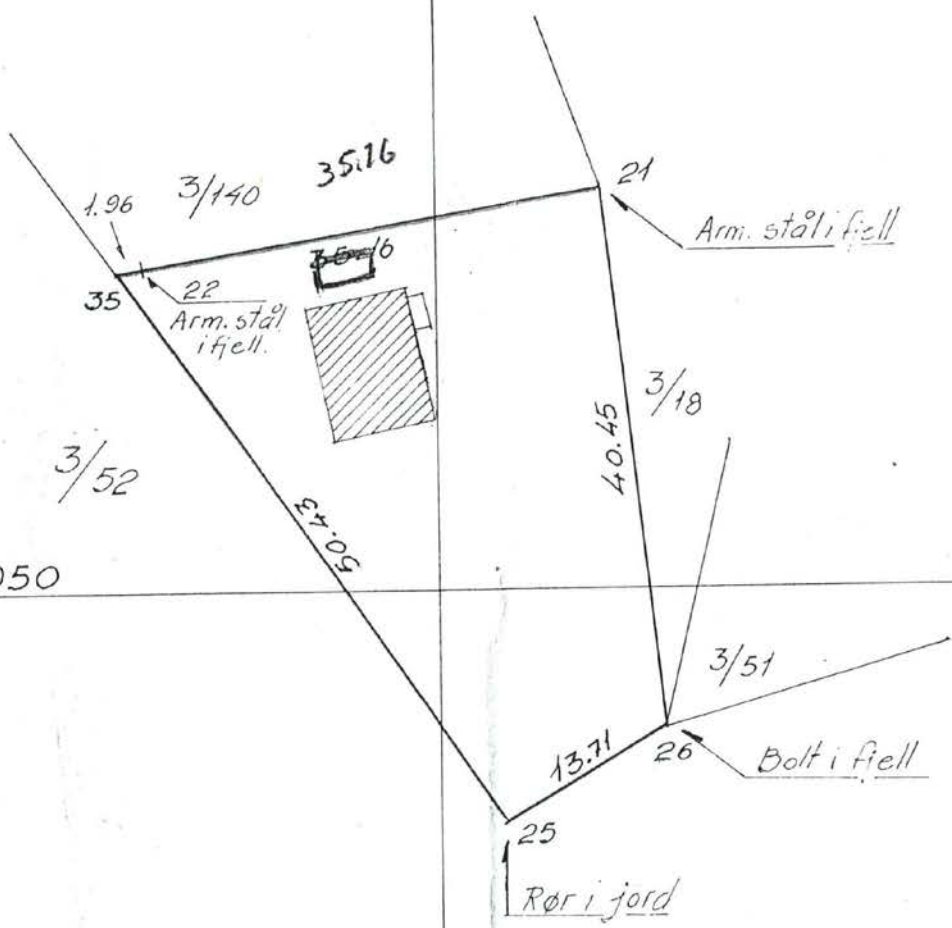

Målebrevkart
 over

gnr. 3 bnr. 141

M. I: 500

Oppmålingssjefen i Sola

Det tas forbehold om riktigheten eller fullstendigheten av opplysningene i dette dokumentet. Det kan ikke rettes krav som følge av at disse opplysningene benyttes som grunnlag for beslutninger.

Eiendomsdata (Grunneiendom)

| | | | |
|----------------|-------------|-------------------------|--------------|
| Bruksnavn | MYKLEBOSTAD | Beregnet areal | 1094.1 |
| Etablert dato | 18.09.1951 | Historisk oppgitt areal | 1094 |
| Oppdatert dato | 20.12.2023 | Historisk arealkilde | Målebrev (1) |
| Skyld | 0.01 | Antall teiger | 1 |
| Arealmerknader | | | |

- Tinglyst
 Del i samla fast eiendom
 Grunnforurensning
 Avtale/Vedtak om gr.erverv
 Bestående
 Under sammenslåing
 Kulturminne
 Seksjonert
 Klage er anmerket
 Ikke fullført oppmålingsf.
 Frist fullføring:
 Har fester
 Jordskifte er krevd
 Mangel ved matrikkelføringskrav
 Frist retting:

Forretninger

| Brukstilfelle Forretningstype | Forr.dato M.før.dato | Kom. saksref. Annen ref. | Tingl.status Endr.dato | Involverte Berørte |
|----------------------------------|-------------------------|-----------------------------|---------------------------|----------------------------|
| Skylddeling Skylddeling | 18.09.1951 | | | 3/47 (-1094), 3/141 (1094) |

Teiger (Koordinatsystem: EUREF89 UTM Sone 32)

| Type teig | X | Y | H | H.teig | Ber. areal | Arealmerknad |
|--------------|------------|-----------|---|--------|------------|--------------|
| Eiendomsteig | 6537772.35 | 302918.23 | 0 | Ja | 1094.1 | |

Tinglyste eierforhold

| Navn ID | Rolle Andel | Adresse Poststed | Status Kategori |
|---------------------------------------|--------------------------|-------------------------------------|--------------------|
| LAUGALAND RUTH INGRID F220834***** | Hjemmelshaver (H) 1/1 | TROSSEVEGEN 4 4056 4056 TANANGER | Bosatt (B) |

Adresse

Vegadresse: Trossevegen 4

Adressetilleggsnavn:

| | | | |
|------------|-----------------|-----------|------------------------|
| Poststed | 4056 TANANGER | Kirkesogn | 06070703 Tananger |
| Grunnkrets | 103 Storevarden | Tettsted | 4522 Stavanger/Sandnes |
| Valgkrets | 9 STOREVARDEN | | |

Bygg

| Nr | Bygningsnr | Lnr | Type | Bygningsstatus | Dato |
|----|------------|-----|-------------------------------------|------------------|------------|
| 1 | 9259066 | | Enebolig (111) | Tatt i bruk (TB) | 12.06.1959 |
| 2 | 9259066 | 1 | Tilbygg | Tatt i bruk (TB) | 30.06.1985 |
| 3 | 9259066 | 2 | Tilbygg | Tatt i bruk (TB) | 01.07.1996 |
| 4 | 171982219 | | Garasjeuthus anneks til bolig (181) | Tatt i bruk (TB) | |
| 5 | 171982227 | | Garasjeuthus anneks til bolig (181) | Tatt i bruk (TB) | 12.02.1988 |
| 6 | 171982235 | | Garasjeuthus anneks til bolig (181) | Tatt i bruk (TB) | |

1: Bygning 9259066: Enebolig (111), Tatt i bruk 12.06.1959

Bygningsdata

| | | | |
|------------------|----------------------|--------------------|-----|
| Næringsgruppe | Bolig (X) | BRA Bolig | 304 |
| Sefrakminne | Nei | BRA Annet | |
| Kulturminne | Nei | BRA Totalt | 304 |
| Opprinnelseskode | Generert pga tilbygg | BTA Bolig | |
| Har heis | Nei | BTA Annet | |
| Vannforsyning | Tilkn. off. vannverk | BTA Totalt | |
| Avløp | Offentlig kloakk | Bebygd areal | |
| Energikilder | | Ufullstendig areal | Nei |
| Oppvarmingstyper | | Antall boenheter | 1 |

Bygningsstathistorikk

| Bygningsstatus | Dato | Reg.dato |
|-------------------------|------------|------------|
| Rammetillatelse | 12.06.1958 | 16.01.2006 |
| Igangsettingstillatelse | 12.07.1958 | 16.01.2006 |
| Tatt i bruk | 12.06.1959 | 16.01.2006 |

Bruksenheter

| Type | Adresse | Br.enhet | Eiendom | BRA | Rom | Bad | WC | Kjøkkentilgang |
|-------|---------------|----------|---------|-----|-----|-----|----|----------------|
| Bolig | Trossevegen 4 | H0101 | 3/141 | 304 | 0 | 0 | 0 | Kjøkken |

Etasjer

| Etasje | Ant. boenh. | BRA Bolig | BRA Annet | Sum BRA | BTA Bolig | BTA Annet | Sum BTA |
|--------|-------------|-----------|-----------|---------|-----------|-----------|---------|
| H02 | 0 | 76 | 0 | 76 | 0 | 0 | 0 |
| H01 | 1 | 152 | 0 | 152 | 0 | 0 | 0 |
| U01 | 0 | 76 | 0 | 76 | 0 | 0 | 0 |

2: Bygningsendring 9259066-1: Tilbygg, Tatt i bruk 30.06.1985

Bygningsdata

| | | | |
|------------------|---------------------|--------------------|-----|
| Næringsgruppe | Bolig (X) | BRA Bolig | 90 |
| Sefrakminne | Nei | BRA Annet | |
| Kulturminne | Nei | BRA Totalt | 90 |
| Opprinnelseskode | Vanlig registrering | BTA Bolig | |
| Har heis | Nei | BTA Annet | |
| Vannforsyning | | BTA Totalt | |
| Avløp | | Bebygd areal | |
| Energikilder | | Ufullstendig areal | Nei |
| Oppvarmingstyper | | Antall boenheter | |

Bygningsstathistorikk

| Bygningsstatus | Dato | Reg.dato |
|-------------------------|------------|------------|
| Rammetillatelse | 04.05.1984 | 16.01.2006 |
| Igangsettingstillatelse | 04.06.1984 | 28.09.1984 |
| Tatt i bruk | 30.06.1985 | 30.06.1985 |

Bruksenheter

| Type | Adresse | Br.enhet | Eiendom | BRA | Rom | Bad | WC | Kjøkkentilgang |
|------------|---------------|----------|---------|-----|-----|-----|----|----------------|
| Unummerert | Trossevegen 4 | - | 3/141 | - | - | - | - | - |

Etasjer

| Etasje | Ant. boenh. | BRA Bolig | BRA Annet | Sum BRA | BTA Bolig | BTA Annet | Sum BTA |
|--------|-------------|-----------|-----------|---------|-----------|-----------|---------|
| H02 | 0 | 30 | 0 | 30 | 0 | 0 | 0 |
| H01 | 0 | 60 | 0 | 60 | 0 | 0 | 0 |
| U01 | 0 | 0 | 0 | 0 | 0 | 0 | 0 |

3: Bygningsending 9259066-2: Tilbygg, Tatt i bruk 01.07.1996

Bygningsdata

| | | | |
|------------------|---------------------|--------------------|-----|
| Næringsgruppe | Bolig (X) | BRA Bolig | 20 |
| Sefrakminne | Nei | BRA Annet | |
| Kulturminne | Nei | BRA Totalt | 20 |
| Opprinnelseskode | Vanlig registrering | BTA Bolig | |
| Har heis | Nei | BTA Annet | |
| Vannforsyning | | BTA Totalt | |
| Avløp | | Bebygd areal | |
| Energikilder | | Ufullstendig areal | Nei |
| Oppvarmingstyper | | Antall boenheter | |

Bygningsstathistorikk

| Bygningsstatus | Dato | Reg.dato |
|-------------------------|------------|------------|
| Rammetillatelse | 16.06.1994 | 01.07.1994 |
| Igangsettingstillatelse | 01.10.1994 | 07.11.1994 |
| Tatt i bruk | 01.07.1996 | 15.07.1996 |

Bruksenheter

| Type | Adresse | Br.enhet | Eiendom | BRA | Rom | Bad | WC | Kjøkkentilgang |
|------------|---------------|----------|---------|-----|-----|-----|----|----------------|
| Unummerert | Trossevegen 4 | - | 3/141 | - | - | - | - | - |

Etasjer

| Etasje | Ant. boenh. | BRA Bolig | BRA Annet | Sum BRA | BTA Bolig | BTA Annet | Sum BTA |
|--------|-------------|-----------|-----------|---------|-----------|-----------|---------|
| H01 | 0 | 20 | 0 | 20 | 0 | 0 | 0 |

4: Bygning 171982219: Garasjeuthus annekst til bolig (181), Tatt i bruk

Bygningsdata

| | | | |
|------------------|------------------------------|--------------------|-----|
| Næringsgruppe | Annet som ikke er næring (Y) | BRA Bolig | |
| Sefrakminne | Nei | BRA Annet | 4 |
| Kulturminne | Nei | BRA Totalt | 4 |
| Opprinnelseskode | Massivregistrering | BTA Bolig | |
| Har heis | Nei | BTA Annet | |
| Vannforsyning | | BTA Totalt | |
| Avløp | | Bebygd areal | |
| Energikilder | | Ufullstendig areal | Nei |
| Oppvarmingstyper | | Antall boenheter | |

Bygningsstatshistorikk

| Bygningsstatus | Dato | Reg.dato |
|----------------|------|------------|
| Tatt i bruk | | 13.01.2006 |

Bruksenheter

| Type | Adresse | Br.enhet | Eiendom | BRA | Rom | Bad | WC | Kjøkkentilgang |
|------------|---------|----------|---------|-----|-----|-----|----|----------------|
| Unummerert | | - | 3/141 | - | - | - | - | - |

Etasjer

| Etasje | Ant. boenh. | BRA Bolig | BRA Annet | Sum BRA | BTA Bolig | BTA Annet | Sum BTA |
|--------|-------------|-----------|-----------|---------|-----------|-----------|---------|
| H01 | 0 | 0 | 4 | 4 | 0 | 0 | 0 |

5: Bygning 171982227: Garasjeuthus anneks til bolig (181), Tatt i bruk 12.02.1988

Bygningsdata

| | | | |
|------------------|------------------------------|--------------------|-----|
| Næringsgruppe | Annet som ikke er næring (Y) | BRA Bolig | |
| Sefrakminne | Nei | BRA Annet | 8 |
| Kulturminne | Nei | BRA Totalt | 8 |
| Opprinnelseskode | Massivregistrering | BTA Bolig | |
| Har heis | Nei | BTA Annet | |
| Vannforsyning | | BTA Totalt | |
| Avløp | | Bebygd areal | |
| Energikilder | | Ufullstendig areal | Nei |
| Oppvarmingstyper | | Antall boenheter | |

Bygningsstatshistorikk

| Bygningsstatus | Dato | Reg.dato |
|-------------------------|------------|------------|
| Rammetillatelse | 12.08.1987 | 16.01.2006 |
| Igangsettingstillatelse | 12.09.1987 | 16.01.2006 |
| Tatt i bruk | 12.02.1988 | 16.01.2006 |

Bruksenheter

| Type | Adresse | Br.enhet | Eiendom | BRA | Rom | Bad | WC | Kjøkkentilgang |
|------------|---------|----------|---------|-----|-----|-----|----|----------------|
| Unummerert | | - | 3/141 | - | - | - | - | - |

Etasjer

| Etasje | Ant. boenh. | BRA Bolig | BRA Annet | Sum BRA | BTA Bolig | BTA Annet | Sum BTA |
|--------|-------------|-----------|-----------|---------|-----------|-----------|---------|
| H01 | 0 | 0 | 8 | 8 | 0 | 0 | 0 |

6: Bygning 171982235: Garasjeuthus anneks til bolig (181), Tatt i bruk

Bygningsdata

| | | | |
|------------------|------------------------------|------------|----|
| Næringsgruppe | Annet som ikke er næring (Y) | BRA Bolig | |
| Sefrakminne | Nei | BRA Annet | 16 |
| Kulturminne | Nei | BRA Totalt | 16 |
| Opprinnelseskode | Massivregistrering | BTA Bolig | |
| Har heis | Nei | BTA Annet | |

| | | | |
|------------------|--|--------------------|-----|
| Vannforsyning | | BTA Totalt | |
| Avløp | | Bebygd areal | |
| Energikilder | | Ufullstendig areal | Nei |
| Oppvarmingstyper | | Antall boenheter | |

Bygningsstatushistorikk

| Bygningsstatus | Dato | Reg.dato |
|----------------|------|------------|
| Tatt i bruk | | 13.01.2006 |

Bruksenheter

| Type | Adresse | Br.enhet | Eiendom | BRA | Rom | Bad | WC | Kjøkkentilgang |
|------------|---------|----------|---------|-----|-----|-----|----|----------------|
| Unummerert | | - | 3/141 | - | - | - | - | - |

Etasjer

| Etasje | Ant. boenh. | BRA Bolig | BRA Annet | Sum BRA | BTA Bolig | BTA Annet | Sum BTA |
|--------|-------------|-----------|-----------|---------|-----------|-----------|---------|
| H01 | 0 | 0 | 16 | 16 | 0 | 0 | 0 |

ENERGIATTEST

| | |
|-------------------|-------------------------|
| Adresse | Trossevegen 4 |
| Postnummer | 4056 |
| Sted | TANANGER |
| Kommunenavn | Sola |
| Gårdsnummer | 3 |
| Bruksnummer | 141 |
| Seksjonsnummer | — |
| Andelsnummer | — |
| Festenummer | — |
| Bygningsnummer | 9259066 |
| Bruksenhetsnummer | H0101 |
| Merkenummer | Energiattest-2024-41174 |
| Dato | 21.10.2024 |

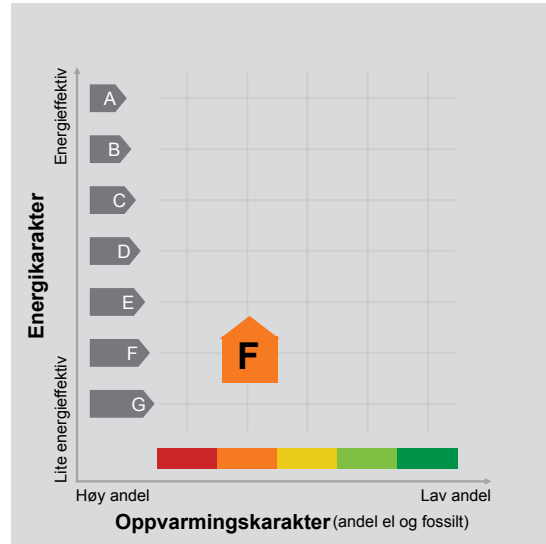

Energimerket angir boligens energistandard. Energimerket består av en energikarakter og en oppvarmingskarakter, se i figuren. Energimerket symboliseres med et hus, hvor fargen viser oppvarmingskarakter, og bokstaven viser energikarakter.

Energikarakteren angir hvor energieffektiv boligen er, inkludert oppvarmingsanlegget. Energikarakteren er beregnet ut fra den typiske energibruken for boligtypen. Beregningene er gjort ut fra normal bruk ved et gjennomsnittlig klima. Det er boligens energimessige standard og ikke bruken som bestemmer energikarakteren. A betyr at boligen er energieffektiv, mens G betyr at

boligen er lite energieffektiv. En bolig bygget etter byggeforskriftene vedtatt i 2010 vil normalt få C.

Oppvarmingskarakteren forteller hvor stor andel av oppvarmingsbehovet (romoppvarming og varmtvann) som dekkes av elektrisitet, olje eller gass. Grønn farge betyr lav andel el, olje og gass, mens rød farge betyr høy andel el, olje og gass. Oppvarmingskarakteren skal stimulere til økt bruk av varmepumper, solenergi, biobrensel og fjernvarme.

Om bakgrunnen for beregningene, se www.energimerking.no.

Målt energibruk

Brukeren har valgt å ikke oppgi målt energibruk.

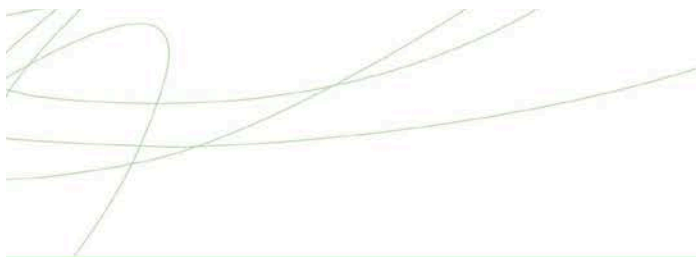

Hvordan boligen benyttes har betydning for energibehovet

Energibehovet påvirkes av hvordan man benytter boligen, og kan forklare avvik mellom beregnet og målt energibruk. Gode energivaner bidrar til at energibehovet reduseres. Energibehovet kan også bli lavere enn normalt dersom:

- deler av boligen ikke er i bruk,
- færre personer enn det som regnes som normalt bruker boligen, eller
- den ikke brukes hele året.

Gode energivaner

Ved å følge enkle tips kan du redusere ditt energibehov, men dette vil ikke påvirke boligens energimerke.

Energimerkingen kan kun endres gjennom fysiske endringer på boligen.

Tips 1: Følg med på energibruken i boligen

Tips 2: Luft kort og effektivt

Tips 3: Redusér innnetemperaturen

Tips 4: Bruk varmtvann fornuftig

Mulige forbedringer for boligens energistandard

Ut fra opplysningene som er oppgitt om boligen, anbefales følgende energieffektiviserende tiltak. Dette er tiltak som kan gi bygningen et bedre energimerke.

Noen av tiltakene kan i tillegg være svært lønnsomme. Tiltakene bør spesielt vurderes ved modernisering av bygningen eller utskifting av teknisk utstyr.

Tiltaksliste (For full beskrivelse av tiltakene, se Tiltaksliste - vedlegg 1)

- Velg hvitevarer med lavt forbruk
- Skifte til sparepærer på utebelysning

- Luft kort og effektivt
- Termografering og tetthetsprøving

Det tas forbehold om at tiltakene er foreslått ut fra de opplysninger som er gitt om boligen. Fagfolk bør derfor kontaktes for å vurdere tiltakene nærmere. Eventuell gjennomføring av tiltak må skje i samsvar

med gjeldende lovverk, og det må tas hensyn til krav til godt innklima og forebygging av fuktskader og andre byggskader.

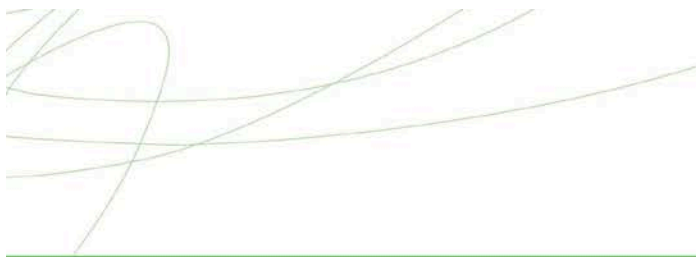

Boligdata som er grunnlag for energimerket

Energimerket og andre data i denne attesten er beregnet ut fra opplysninger som er gitt av boligeier da attesten ble registrert. Nedenfor er en oversikt over oppgitte opplysninger, som boligeier er ansvarlig for.

Der opplysninger ikke er oppgitt, brukes typiske standardverdier for den aktuelle bygningstypen. For mer informasjon om beregninger, se www.energimerking.no/beregninger.

| | |
|---------------------------------|----------|
| Bygningskategori: | Småhus |
| Bygningstype: | Enebolig |
| Byggeår | 1959 |
| Bygningsmateriale: | Tre |
| BRA: | 320 |
| Ant. etg. med oppv. BRA: | 3 |
| Detaljert vegger: | Nei |
| Detaljert vindu: | Nei |

Teknisk installasjon

| | |
|--------------------|--------------------------------|
| Oppvarming: | Elektrisk Varmepumpe Ved |
| Ventilasjon | Naturlig ventilasjon |





Om grunnlaget for energiattesten

Oppgitte opplysninger om boligen kan finnes ved å gå inn på www.energimerking.no, og logge inn via ID-porten/Altinn. På siden "Eiendommer" kan du søke opp bygninger og hente fram energiattester som er laget tidligere. For å se detaljer for en bolig hvor det er brukt detaljert registrering må du velge "Gjenbruk"

av aktuell attest under Offisielle energiattester i skjermbildet "Valgt eiendom". Boligeier er ansvarlig for at det blir brukt riktige opplysninger. Eventuelle gale opplysninger må derfor tas opp med selger eller utleier da dette kan ha betydning for prisfastsettelsen. Det kan når som helst lage en ny energiattest.

Om energimerkeordningen

Enova er ansvarlig for energimerkeordningen. Energimerket beregnes på grunnlag av oppgitte opplysninger om boligen. For informasjon som ikke er oppgitt, brukes typiske standardverdier for den aktuelle bygningstypen fra tidsperioden den ble bygd i. Beregningsmetodene for energikarakteren baserer seg på NS 3031 (www.energimerking.no/NS3031).

Spørsmål om energiattesten, energimerkeordningen eller gjennomføring av energieffektivisering og tilskuddsordninger kan rettes til Enova. Svarer på tlf. 24 24 08 95 eller svarer@enova.no.

Plikten til energimerking er beskrevet i energimerkeforskriften (bygninger).

Nærmere opplysninger om energimerkeordningen kan du finne på www.energimerking.no.

For ytterligere råd og veiledning om effektiv energibruk, vennligst se www.enova.no/hjemme eller ring Enova svarer på tlf. **24 24 08 95**.

Tiltaksliste: Vedlegg til energiattesten

Brukertiltak

Tiltak 1: Velg hvitevarer med lavt forbruk

Når du skal kjøpe nye hvitevarer så velg et produkt med lavt strømforbruk. Produktene deles inn i energiklasser fra A til G, hvor A er det minst energikrevende. Mange produsenter tilbyr nå varer som går ekstra langt i å være energieffektive. A+ og det enda bedre A++ er merkinger som har kommet for å skille de gode fra de ekstra gode produktene.

Tiltak 2: Luft kort og effektivt

Ikke la vinduer stå på gløtt over lengre tid. Luft heller kort og effektivt, da får du raskt skifta lufta i rommet og du unngår nedkjøling av gulv, tak og vegger.

Tiltak 3: Slå el.apparater helt av

Elektriske apparater som har stand-by modus trekker strøm selv når de ikke er i bruk, og må derfor slås helt av.

Tiltak 4: Følg med på energibruken i boligen

Gjør det til en vane å følge med energiforbruket. Les av måleren månedlig eller oftere for å være bevisst energibruken. Ca halvparten av boligens energibruk går til oppvarming.

Tiltak 5: Redusér innetemperaturen

Ha en moderat innetemperatur, for hver grad temperatursenkning reduseres oppvarmingsbehovet med 5 %. Mennesker er også varmekilder; jo flere gjester – desto større grunn til å dempe varmen. Ha lavere temperatur i rom som brukes sjelden eller bare deler av døgnet. Montér tetningslister rundt trekkfulle vinduer og dører (kan sjekkes ved bruk av myggspiral/røyk eller stearinlys). Sett ikke møbler foran varmeovner, det hindrer varmen i å sirkulere. Trekk for gardiner og persienner om kvelden, det reduserer varmetap gjennom vinduene.

Tiltak 6: Slå av lyset og bruk sparepærer

Slå av lys i rom som ikke er i bruk. Utnytt dagslyset. Bruk sparepærer, spesielt til utelys og rom som er kalde eller bare delvis oppvarmet.

Tiltak 7: Vask med fulle maskiner

Fyll opp vaske- og oppvaskmaskinen før bruk. De fleste maskiner bruker like mye energi enten de er fulle eller ikke.

Tiltak 8: Spar strøm på kjøkkenet

Ikke la vannet renne når du vasker opp eller skyller. Bruk kjeler med plan bunn som passer til platen, bruk lokk, kok ikke opp mer vann enn nødvendig og slå ned varmen når det har begynt å koke. Slå av kjøkkenventilatoren når det ikke lenger er behov. Bruk av microbølgeovn til mindre mengder mat er langt mer energisparende enn komfyren. Tin frossenmat i kjøleskapet. Kjøøl- og frys skal avrimes ved behov for å hindre unødvendig energibruk og for høy temperatur inne i skapet / boksen (nye kjølekap har ofte automatisk avriming). Fjern støv på kjøleribber og kompressor på baksiden. Slå av kaffetraker når kaffen er ferdig traktet og bruk termos. Oppvaskmaskinen har innebygde varmeelementer for oppvarming av vann og skal kobles til kaldvannet, kobles den til varmtvannet øker energibruken med 20 - 40 % samtidig som enkelte vaske- og skylleprosesser foregår i feil temperatur.

Tiltak 9: Bruk varmtvann fornuftig

Bytt til sparedusj hvis du ikke har. For å finne ut om du bør bytte til sparedusj eller allerede har sparedusj kan du ta tiden på fylling av ei vaskebøtte; nye sparedusjer har et forbruk på kun 9 liter per minutt. Ta dusj i stedet for karbad. Skift pakning på dryppende kraner. Dersom varmtvannsberederen har nok kapasitet kan temperaturen i berederen reduseres til 70gr.

Tiltak 10: Tiltak utendørs

Monter urbryter (koblingsur) på motorvarmeren slik at den ikke står på mer enn nødvendig. Skift til sparepærer. Sparepærer på 5, 7, 11, 15, og 20 W tilsvarer glødelamper på henholdsvis 25, 40, 60, 75 og 100 W, og de varer dessuten lenger, 8.000-15.000 timer mot 1.000-2.500 timer for glødelamper. Det kan monteres fotocelle på utebelysningen slik at det automatisk går av/på etter dagslyset/mørket. Eller det kan monteres bevegelsessensor slik at lyset kun går på ved bevegelse og slås av automatisk etter forhåndsinnstilt tid. For snøsmelteanlegg som kun er manuelt styrt av/på eller ift. Lufttemperatur kan det installeres automatikk slik at snøsmelteanlegget både er temperatur- og nedbørsstyrt dvs. når det registreres nedbør og kulde samtidig.

Tiltak utendørs

Tiltak 11: Skifte til sparepærer på utebelysning

Sparepærer på 5, 7, 11, 15, og 20 W tilsvarer glødelamper på henholdsvis 25, 40, 60, 75 og 100 W. Sparepærer gir like mye lys som vanlige glødelamper, men bruker bare rundt 20% av energien. De varer dessuten lenger, 8.000-15.000 timer mot 1.000 - 2.500 timer for glødelamper.

Tiltak 12: Montere urbryter på motorvarmer

Det monteres urbryter (koblingsur) på motorvarmeren slik at den ikke står på mer enn nødvendig.

Tiltak 13: Termostat- og nedbørsstyring av snøsmelteanlegg

Snøsmelteanlegget er kun manuelt styrt, eller styres kun etter lufttemperatur. Det installeres automatikk slik at snøsmelteanlegget både er temperatur- og nedbørsstyrt. Det kan være i form av en temperatur- og snøføler i bakken, med temperatur - og fuktføler i luften. Snøsmelteanlegget aktiveres kun ved behov dvs. når det registreres nedbør og kulde samtidig.

Tiltak 14: Montere automatikk på utebelysning

Det kan monteres fotocelle på utebelysningen slik at det automatisk går av/på etter dagslyset/mørket. Eller det kan monteres bevegelsessensor slik at lyset kun går på ved bevegelse og slås av automatisk etter forhåndsinnstilt tid.

Bygningsmessige tiltak

Tiltak 15: Termografering og tetthetsprøving

Bygningens lufttetthet kan måles ved hjelp av metode for tetthetsmåling av hele eller deler av bygget. Termografering kan også benyttes for å kartlegge varmetap og lekkasjepunkter. Metodene krever spesialutstyr og spesialkompetanse og må utføres av fagfolk.

Tiltak 16: Etterisolering av kjellervegg

Kjellervegg bør etterisolerers fra utsiden pga. fuktsikkerhet. Ved innvendig etterisolering er det viktig at kjelleren er tørr og at man følger anbefalte løsninger.

Tiltak 17: Montering tetningslister

Luftlekkasjer mellom karm og ramme på vinduer og mellom karm og dørbblad kan reduseres ved montering av tetningslister. Lister i silikon- eller EPDM-gummi gir beste resultat.

Tiltak 18: Randsoneisolering av etasjeskillere

Kald trekk i randsonen av trebjelkelag kan utbedres ved å isolere bjelkelaget i randsonen. Utvendig kan man forsøke å tette vindsperra nederst på utsiden av vegg.

Tiltak 19: Etterisolering av yttervegg

Yttervegg etterisolerers. Metode avhenger av dagens løsning. For å sjekke vindtetting av yttervegg anbefales termografering og tetthetsprøving.

Tiltak på elektriske anlegg

Tiltak 20: Temperatur- og tidsstyring av panelovner

Evt. eldre elektriske varmeovner uten termostat skiftes ut med nye termostatregulerte ovner med tidsstyring, eller det ettermonteres termostat / spareplugg på eksisterende ovn. Dersom mange ovner skiftes ut bør det vurderes et system hvor temperatur og tidsinnstillinger i ulike rom i boligen styres fra en sentral enhet.

Tiltak 21: Tidsstyring av elektrisk gulvvarme / takvarme

For gulvvarme eller takvarme med styringsenhet m/termostat kan det vurderes utskiftning til ny styringsenhet med kombinert termostat- og tidsstyring. Dersom mange slike styringsenheter og/eller panelovner skiftes ut bør det vurderes et system hvor temperatur og tidsinnstillinger i ulike rom i boligen styres fra en sentral enhet. Merk at flere vanlige typer termostater også har mulighet for tidsstyring i form av aktivering av programfunksjonsknapp bak deksel, se medfølgende bruksanvisning.

Tiltak 22: Tidsstyring av panelovner

Elektriske varmeovner er utstyrt med termostat men har ikke automatikk for tidsstyring / nattsenkning av temperaturen. Dersom ovnene er meget gamle kan det vurderes en utskiftning til nye ovner med termostat- og tidsstyring, eller det ettermonteres spareplugg eller automatikk for tidsstyring på eksisterende ovn. Dersom mange ovner skiftes ut bør det vurderes et system hvor temperatur og tidsinnstillinger i ulike rom i boligen styres fra en sentral enhet.

Nabolagsprofil

Trossevegen 4 - Nabolaget Storevarden - vurdert av 196 lokalkjente

Nabolaget spesielt anbefalt for

- Familier med barn
- Etablerere
- Godt voksne



Offentlig transport

| | |
|-----------------------------------|-------------------|
| Losvegen Linje 2, 42, X77 | 7 min 0.5 km |
| Stavanger Sola | 15 min |
| Stavanger stasjon Linje F5, L5 | 19 min 12.8 km |

Skoler

| | |
|--|-------------------|
| Storevarden skole (1-7 kl.) 401 elever, 19 klasser | 16 min 1.2 km |
| Haga skole (1-7 kl.) 355 elever, 19 klasser | 5 min 2 km |
| Tananger ungdomsskole (8-10 kl.) 271 elever, 19 klasser | 5 min 2 km |
| The International School of Stavanger 255 elever | 13 min 8 km |
| St. Svithun videregående skole 616 elever, 22 klasser | 15 min 10.3 km |

Ladepunkt for el-bil

| | |
|--------------------------------|--------|
| Mekonomen Bilverksted Tananger | 16 min |
|--------------------------------|--------|

«Kort avstand til byen, men likevel nesten på "landet". Gode turområder langs sjøen og masse å gjøre for barna. Og så er det mange gode arbeidsplasser her i Tananger :-»



Sitat fra en lokalkjent



Opplevd trygghet

Veldig trygt 88/100



Kvalitet på skolene

Veldig bra 85/100



Naboskapet

Godt vennskap 72/100

Aldersfordeling

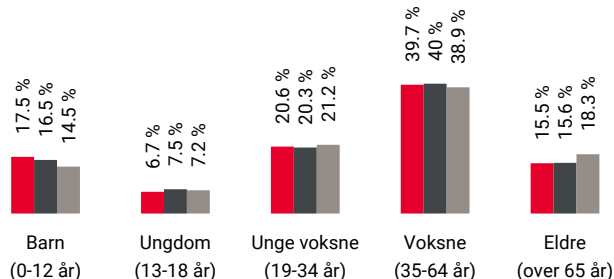

| Område | Personer | Husholdninger |
|-------------|-----------|---------------|
| Storevarden | 3 915 | 1 676 |
| Tananger | 7 316 | 3 090 |
| Norge | 5 425 412 | 2 654 586 |

Barnehager

| | |
|---|------------------|
| Risnes barnehage (1-5 år) 45 barn | 11 min 0.8 km |
| Havnealleen barnehage (1-5 år) 66 barn | 15 min 1.1 km |
| Rodamyr barnehage (1-5 år) 44 barn | 26 min 1.9 km |

Dagligvare

| | |
|--------------------|--------|
| Coop Mega Tananger | 15 min |
| Rema 1000 Tananger | 16 min |

Primære transportmidler



1. Egen bil



2. Buss



Turmulighetene

Nærhet til skog og mark 90/100



Støynivået

Lite støynivå 90/100



Gateparkering

Lett 89/100

Sport

| | |
|-----------------------------|--------|
| Storevarden skole ballbunge | 12 min |
| Ballspill | 0.9 km |
| Tanangerhallen | 25 min |
| Aktivitetshall | 1.8 km |
| Impulz Tananger | 16 min |
| Tananger treningscenter | 18 min |

Boligmasse

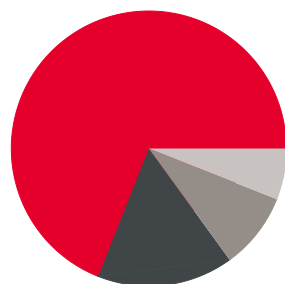

- 69% enebolig
- 16% rekkehus
- 9% blokk
- 6% annet

«Landlige omgivelser ved havet.»

Sitat fra en lokalkjent



Varer/Tjenester

| | |
|-------------------|--------|
| Tananger Senter | 17 min |
| Apotek 1 Tananger | 15 min |

Aldersfordeling barn (0-18 år)

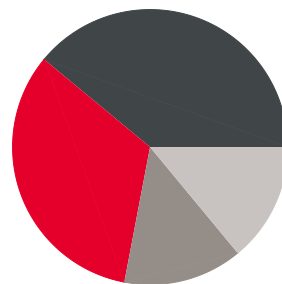

- 33% i barnehagealder
- 39% 6-12 år
- 14% 13-15 år
- 14% 16-18 år

Familiesammensetning

Par m. barn



Par u. barn



Enslig m. barn



Enslig u. barn



Flerfamilier



0% 43%

- Storevarden
- Tananger
- Norge

Sivilstand

| | | Norge |
|---------------|-----|-------|
| Gift | 40% | 33% |
| Ikke gift | 50% | 54% |
| Separert | 7% | 9% |
| Enke/Enkemann | 3% | 4% |



Innholdet i nabolagsprofilen er hentet fra ulike datakilder, og feil eller mangler kan forekomme. Vurderinger og sitater er innhentet på web og gir uttrykk for hvordan naboene vurderer nabolaget. FINN.no AS kan ikke holdes ansvarlig for feil/mangler i profilen. Copyright © Finn.no AS 2024

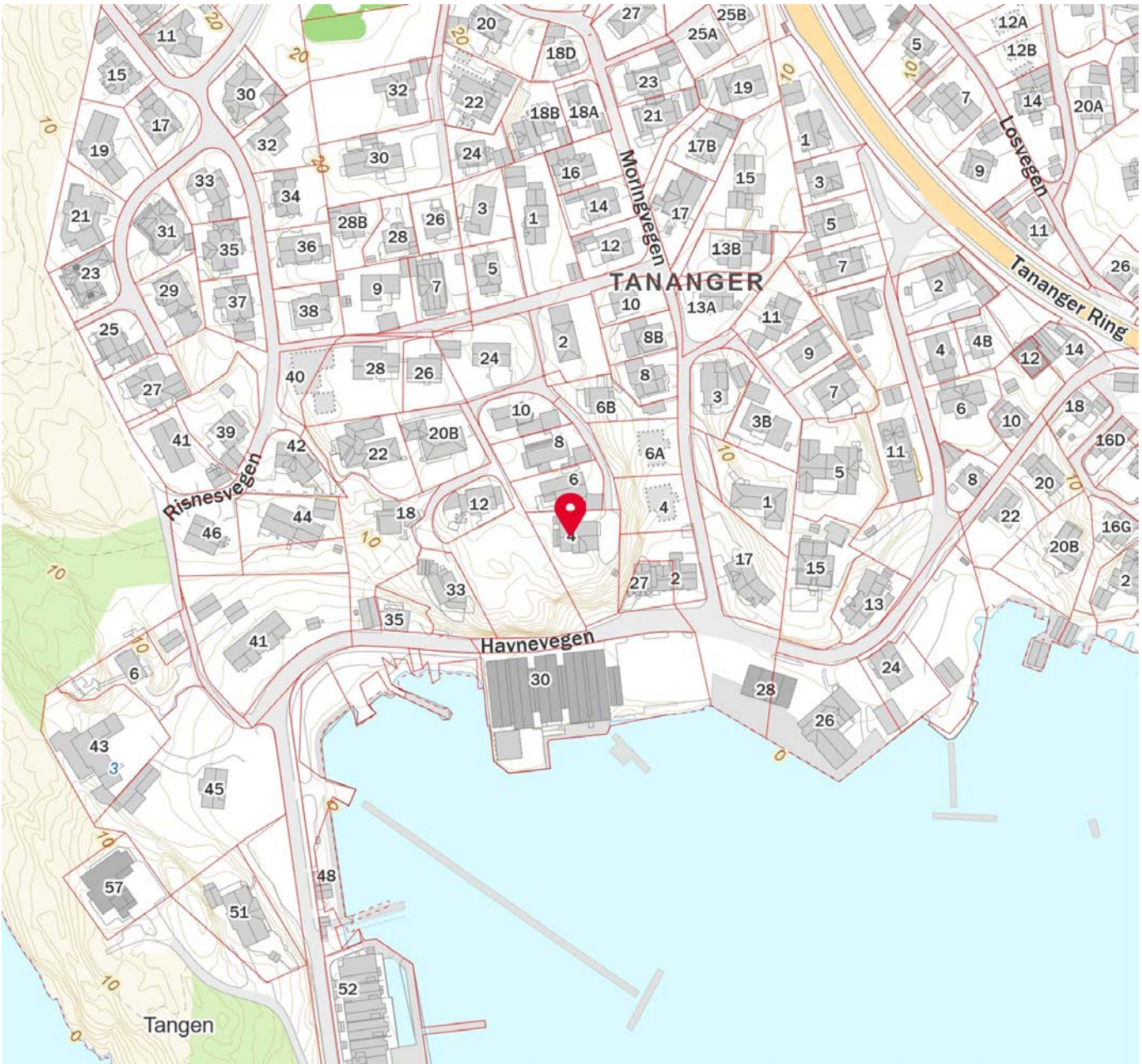
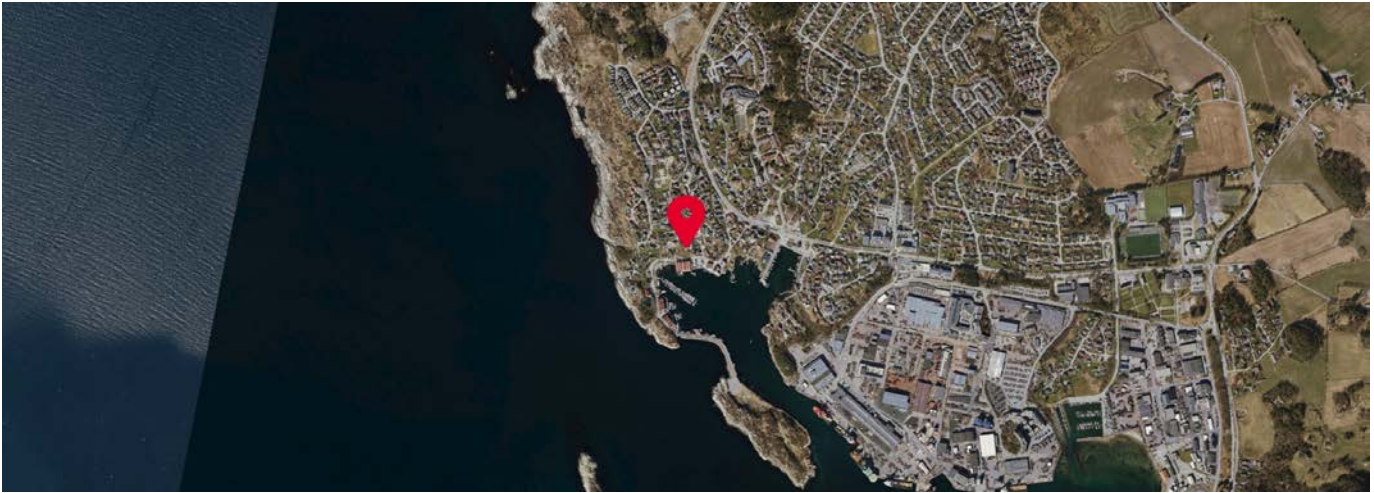

Innholdet i nabolagsprofilen er hentet fra ulike datakilder, og feil eller mangler kan forekomme. Vurderinger og sitater er innhentet på web og gir uttrykk for hvordan naboeene vurderer nabolaget. FINN.no AS kan ikke holdes ansvarlig for feil/mangler i profilen. Copyright © Finn.no AS 2024



OVERSIKT OVER LØSØRE OG TILBEHØR TIL EIENDOMMEN

Oversikten er utarbeidet av Norges Eiendomsmeglerforbund, Eiendom Norge og Advokatforeningens Eiendomsmeglingsgruppe, og er gjeldende fra 1. januar 2020.

Generelt

Lov om avhending av fast eiendom (avhendingslova/avhl.) av 3. juli 1992 regulerer kjøper og selgers rettigheter og plikter ved overdragelse av fast eiendom og andeler i borettslag.

I henhold til avhl. § 3-4 skal eiendommen, når annet ikke er avtalt, overdras med innredninger og utstyr som etter lov, forskrift eller annet offentlig vedtak skal følge med. Det samme gjelder varig innredning og utstyr som enten er fastmontert eller er særskilt tilpasset bygningen, jf. avhl. § 3-5. Loven inneholder ingen detaljert oversikt over hva som omfattes av «innredning og utstyr», og over hva som skal regnes som «fastmontert eller særskilt tilpasset».

Partene kan fritt avtale hva som skal følge med eiendommen ved salg. Bransjens liste over løsøre og tilbehør som skal følge med eiendommen, er en del av avtalen mellom kjøper og selger dersom ikke annet er opplyst i salgsoppgaven, kjøper har tatt forbehold i bud eller avtale på annen måte er inngått. Der intet annet er avtalt, vil løsøre og tilbehør medfølge slik dette fremkommer av avhl. § 3-4 og § 3-5 og denne oversikt.

Produkter og installasjoner som medfølger overdras uten noen form for garantier, utover eventuell gjenværende leverandørgaranti.

Dersom det er noe i nedenstående liste som ikke finnes på eiendommen, vil det heller ikke medfølge.

1. HVITEVARER medfølger der dette er spesielt angitt i salgsoppgaven.
2. HELDEKKENDE TEPPER følger med uansett festemåte.
3. VARMEKILDER, slik som ovner, kaminer, peiser, varmpumper og panelovner, følger med uansett festemåte. Frittstående biopeiser/varmeovner og terrassevarmere medfølger ikke. Det følger ikke med varmekilder i rom som ikke har vegg- eller fastmonterte varmekilder på visning.
4. TV, RADIO OG MUSIKKANLEGG. TV-antennor og fellesanlegg for TV, herunder parabolantenne, og tuner/dekoder/tv-boks medfølger der dette eies av selger. Veggmontert TV/flatskjerm med tilhørende festeordning samt musikkanlegg følger ikke med (se også punkt 12).
5. BADEROMSINNREDNING/UTSTYR. Badekar, dusjkabinett, dusjvegger, alle fastmonterte speil og hyller, fastmonterte glass- og håndkleholdere, herunder håndklevarmere samt baderomsinnredning, medfølger.
6. GARDEROBESKAP medfølger, selv om disse er løse. Fastmonterte garderobehyller og knagger medfølger. Innredning i garderobeskap, for eksempel løse eller fastmonterte trådkurver, hyller, stenger og lignende, medfølger.

7. KJØKKENINNREDNING medfølger, herunder også åpne, fastmonterte hyller og løs eller fastmontert kjøkkenøy.

8. MARKISER, PERSIENNER og annen type innvendig og utvendig solskjerming, gardinoppheng, lamellgardiner og liftgardiner medfølger.

9. AVTREKKSIVIFTER av alle slag, samt fastmonterte aircondition/ventilasjonsanlegg, medfølger.

10. SENTRALSTØVSUGER medfølger med komplett anlegg, herunder slange, munnstykke mm.

11. LYSKILDER. Kupler, lysstoffarmatur, fastmonterte "spotlights", oppheng og skinner med spotlights samt utelys og hagebelysning medfølger. Vegglamper, krokhengte lamper, lysekroner, prismelamper og lignende som er koblet til sukkerbit eller stikkontakt følger likevel ikke med.

12. INSTALLERTE SMARTHUSLØSNINGER med sentral som styrer lys, varme, lyd o.l., samt tilhørende trådløse enheter som brytere, sensorer, kameraer, integrerte høyttalere el. medfølger. Enkle lysstyringssystem f.eks. med en sentral som kun styrer lyspærer eller smartpærer montert i sokkel medfølger likevel ikke.

13. UTVENDIGE SØPPELKASSER og eventuelt holder/hus til disse medfølger.

14. POSTKASSE medfølger.

15. UTENDØRS INNRETNINGER slik som flaggstang, fastmontert tørkestativ, samt andre faste utearrangementer som f.eks. badestamp, boblekar/jacuzzi og liknende utendørs kar, lekestue, lekestativ, utepeis, fastmontert trommel til vannslange, medfølger. Guidekabel/avgrenskingskabel til robotgressklipper medfølger, men robotgressklipper og ladestasjon for denne medfølger ikke.

16. FASTMONTERT VEGGLADER/LADESTASJON TIL EL-BIL medfølger uavhengig av hvor laderen er montert.

17. SOLCELLEANLEGG med tilhørende teknisk infrastruktur medfølger.

18. GASSBEHOLDER til gasskomfyr og gasspeis medfølger.

19. BRANNSTIGE, BRANNTAU, feiestige og lignende medfølger der dette er påbudt. Løse stiger medfølger ikke.

20. BRANNSLUKNINGSAPPARAT, BRANNSLANGE og RØYKVARSLER medfølger der dette er påbudt. Det er eier og brukers plikt til å se til at utstyret forefinnes på enhver eiendom. Hvis annet ikke er uttrykkelig avtalt, skal dette derfor alltid følge med ved salg av eiendom.

21. SAMTLIGE NØKLER til eiendommen som selger er i besittelse av skal overleveres kjøper på overtakelsen, herunder nøkler til eventuelle boder, uthus, garasjeportåpner e.l. Låses boder, uthus e.l. med hengelås, skal lås og nøkler til disse medfølge.

22. GARASJEHYLLER, bodhyller, lagringshyller og oppheng til bildekk medfølger såfremt de er fastmontert.

Planter, busker og trær som er plantet på tomten, eller fastmonterte kasser og lignende er en del av eiendommen og medfølger i handelen.

HELP Boligkjøperforsikring

Boligkjøperforsikring

- Advokathjelp ved boligkjøpet og i 5 år fremover.
- Er kjøpers motvekt til selgers boligselgerforsikring.
- Gir deg advokathjelp hele veien til rettskraftig dom, om nødvendig.

Boligkjøperforsikring **PLUSS**

- Advokathjelp ved boligkjøpet og i 5 år fremover.
- Er kjøpers motvekt til selgers boligselgerforsikring.
- Gir deg advokathjelp hele veien til rettskraftig dom, om nødvendig.
- Advokathjelp i de viktigste rettsområdene i privatlivet.

PLUSS gir boligeiere sterkt rabattert advokathjelp. Be om råd eller hjelp i retten når du trenger det fra Norges viktigste advokatmiljø for privatpersoner.

PLUSS kan bare tegnes samtidig med boligkjøperforsikringen, og koster kun kr 2 800 i tillegg. **PLUSS** fornyes årlig - om du ønsker det.

Borettslag/aksjeleilighet: Kr 7 200

Selveierleilighet/rekkehus: Kr 10 400

Ene-/tomannsbolig, tomt: Kr 15 100

Rettsområder du får hjelp med

Samboeravtale, ektepakt og arv

Forbrukerkjøp og håndverkertjenester

Utleie og naboforhold

Tomtefeste, veirett og andre servitutter

Plan- og bygningsrett

Skatt ved oppussing, utleie og eiendomssalg

Tilgang til digitale juridiske avtaler via Min side

“Vi unner ingen å stå alene”

Retts skal være rett. For alle.



Boligkjøperforsikring tegnes hos eiendomsmegler senest ved kontraktsgjøring og gir rett til advokathjelp inntil 5 år etter overtakelse. Forsikringen betales som del av oppgjøret ved boligkjøpet. **PLUSS**-dekningen fornyes årlig ved faktura fra **HELP**.

Egenandel kr 4 000 påløper ved takst, tvist eller 10 timer advokatbistand, avhengig av hva som kommer først. Meglerforetaket mottar kr 4 200/4 600/5 000 i kostnadsgodtgjørelse, avhengig av boligtype, samt et tillegg på kr 1 000 ved salg av **PLUSS**.

Vi tar forbehold om pris- og vilkårsendringer. Hvis premien ikke er innbetalt ved overtakelse, vil avtalen bli kansellert. For fullstendig informasjon om dekning og vilkår, se help.no

Har du spørsmål?
Kontakt **HELP** på help.no/minside, telefon 22 99 99 99 eller epost post@help.no

Retts skal være rett. For alle.



Viktige endringer i avhendingsloven

Den 1. januar 2022 ble avhendingsloven endret på viktige punkter for både kjøper og selger. Samtidig fikk vi en ny forskrift som regulerer jobben en takstmann skal gjøre. Den nye forskriften stiller strengere krav til tilstandsrapportene som er en viktig del av kontrakten ved boligsalg. HELP, landets største advokatmiljø for boligkjøpere, har laget en kort innføring i de nye reglene.

Forbudt å selge bolig “som den er”

Du har kanskje hørt at de fleste brukte boliger har vært solgt «som de er»? Dette forbeholdet innebar at selger fraskrev seg ansvar for skjulte feil og mangler. Det var bare hvis selger hadde holdt tilbake eller gitt uriktig informasjon, eller hvis boligen var i vesentlig dårligere stand at kjøper kunne nå frem med et krav mot selger.

Fra 1. januar 2022 kan ikke selger lenger ta generelle forbehold av «som den er»-typen. Dette betyr at når vi da skal vurdere om en bolig har en mangel, må vi vurdere grundig hva som fremgår av kjøpsavtalen. Med kjøpsavtalen menes alle dokumenter og opplysninger som tilbys før kjøpet, også FINN-annonsen og alle vedleggene til salgsoppgraden. Hvis kjøpsavtalen ikke gir et klart svar (av typen “Det følger egen parkeringsplass med leiligheten” eller “Badet er renoveret av fagfolk”), må vi vurdere hva kjøper kan forvente basert på blant annet eiendommens synlige tilstand, alder, opplysningene som er gitt ved salget, feilenes art, karakter og omfang.

Egenandel

Avhendingsloven har også fått en ny bestemmelse om egenandel. Egenandelen slår først inn når det er påvist at eiendommen har en mangel. Når det er et avvik fra kontrakten som utgjør en mangel, skal oppgjøret reduseres med 10 000 kroner, uavhengig av om utbedringskostnadene er høye eller lave. Dette innebærer blant annet at kjøper ikke kan rette krav mot selger hvis det koster mindre enn 10 000 kroner å utbedre mangelen.

Selv om utbedringskostnadene er høye, kan det likevel tenkes at feil ved boligen ikke utgjør mangler etter loven. Dette avhenger av hva som er avtalt mellom partene, og hva kjøper kan forvente basert på de momentene vi har nevnt over.

Nytt om tilstandsrapporter

Tidligere ble det ikke stilt noen konkrete krav til hva en tilstandsrapport skulle inneholde og hvordan den skulle se ut. Dette hadde som konsekvens at tilstandsrapportene varierte i innhold og kvalitet. I den nye forskriften til avhendingsloven stilles det en rekke krav for at en tilstandsrapport skal regnes som godkjent.



Forts. Viktige endringer i avhendingsloven

Opplysningene i tilstandsrapporten skal gis på en forbrukervennlig måte, og det er beskrevet hva takstmannen skal vurdere og hvordan noen av undersøkelsene skal gjennomføres.

Vi har tro på at kjøpere nå vil få bedre informasjon i forkant av salget og dermed et bedre beslutningsgrunnlag.

Kjøpers undersøkelsesplikt lovfestes

Avhendingsloven har også fått en regel om undersøkelsesplikt for kjøper. Regelen tydeliggjør at kjøperen skal anses å kjenne til forhold som er tydelig beskrevet i tilstandsrapporten eller annen relevant salgsdokumentasjon. Det fremgår av loven at kjøperen ikke kan klage på avvik hvis disse er tydelig beskrevet i salgsdokumentasjonen, uavhengig av om kjøperen faktisk har satt seg inn i denne.

Det er derfor svært viktig at kjøper setter seg godt inn i alle dokumenter og opplysninger som tilbys i forkant av kjøpet. Hvis det er noe du ikke forstår, anbefaler vi at du stiller spørsmål til selger og/eller eiendomsmegler. Dersom det er gitt motstridende opplysninger i salgsdokumentene, må du undersøke hvilke av opplysningene som er korrekte, og eventuelt ta forbehold dersom motstriden ikke avklares. Du kan ikke velge å holde deg til den opplysningen du liker best.

Arealavvik

Avhendingsloven har også fått en ny bestemmelse om arealavvik innendørs. Helt kort betyr endringen at eiendommen har en mangel hvis opplysningene om størrelse i salgsdokumentene ikke er riktig. Det er en forutsetning at avviket utgjør mer enn 2 % og minst én kvadratmeter, og at selgeren ikke godtgjør at opplysningene ikke har hatt betydning for kjøperen.

Viktig for kjøper å være klar over

Advokatene i HELP er fornøyde med regelendringer som bidrar til at kjøper får bedre informasjon. Dette kan redusere antall konflikter i etterkant av boligkjøpet.

Selv om selgers ansvar nå har blitt utvidet, er det ikke slik at alle feil er mangler etter avhendingsloven. Det er påregnelig med noen feil ved boligen på grunn av alder, slitasje, osv., og det som er opplyst ved salget, er naturligvis ikke mangler. Jo eldre boligen er, desto vanligere er det å avdekke feil. Det er svært viktig å lese salgsoppgaven nøye. Hvis det er gitt konkrete risikoopplysninger om bestemte bygningsdeler, er det påregnelig å måtte utbedre disse og denne kostnaden må kjøper dekke selv.

Hvis du har boligkjøperforsikring hos HELP, vil våre advokater hjelpe deg med å vurdere om du kan rette et krav mot selger/selgers boligselgerforsikringselskap. Dersom det er sannsynlig at du vil nå frem med et krav, forfølger vi saken for deg til den er løst.

HELP Renteforsikring

Renteforsikring dekker rentekostnader etter skatt og husforsikring for bolig som skal selges, hvis denne ikke er solgt tre måneder etter overtakelse av ny bolig. Forsikringen koster kr 5.900 og gjelder i ett år fra tidspunktet hvor du har overtatt din nye primærbolig og du har markedsført din gamle primærbolig sammenhengende i minst tre måneder.

- Utbetaling gis i inntil ni måneder
- Rentekostnader, samt kostnad til husforsikring dekkes med inntil kr 15.000 per måned
- Gjelder fast eiendom regulert til boligformål og som er registrert som din primærbolig
- Forsikringen gjelder i Norge

Bestilling gjøres av boligkjøper på www.help.no/renteforsikring. Forsikringen må bestilles innen sju dager etter kontraktsignering. Dersom boligen som skal selges allerede er markedsført før budaksept av ny bolig kan forsikring ikke tegnes.

For HELP kundesenter kontakt post@help.no eller tlf. 22 99 99 99.



Bud på 95 % eller mer av prisantydning behandles som at salg har funnet sted, selv om bud avslås, og forsikringsdekningen gjelder da til ny eier overtar (begrenset til 3 måneder etter budaksept). Det gjøres fradrag i erstatningen for eventuelle leieinntekter, skattefradrag på rentekostnader og renter og omkostninger som følge av mislighold av lån. Forsikringen dekker ikke mellomfinansiering eller andre lån som ikke direkte relaterer seg til primærboligen som skal selges. Forsikringen fornyes ikke, og gjelder ikke ved senere flytting. Dersom boligen ikke selges av autorisert megler / advokat gjelder ikke forsikringen. Forsikringen har en karantenetid på tre måneder. Tegning av HELP Renteforsikring tilbys kun til boligkjøpere som har kjøpt bolig gjennom samarbeidende eiendomsmeglerkjede.

 **HELP**
Rett skal være rett. For alle.



Et hjem er mer verdt enn et hus, og et hus er mer enn bare vegger.

Det er et sted for å skape gode minner
preget av trivsel, omsorg og trygghet.

For oss som jobber med folks hjem hver
eneste dag, er det naturlig å engasjere oss
sammen med SOS-barnebyer for å gi flere
barn et trygt og godt hjem.

For hvert hjem vi formidler, gir vi derfor
100 kroner til SOS-barnebyers arbeid.

aktiv. +  **SOS
BARNEBYER**

Forbrukerinformasjon om budgivning

Sist oppdatert med virkning fra 1. januar 2014, i forbindelse med ikrafttredelse av endringer i eiendomsmeglingsforskriften.

Informasjonen er utarbeidet av Forbrukerombudet, Forbrukerrådet, Den Norske Advokatforening ved Eiendomsmeglingsgruppen, Eiendomsmeglerforetakenes Forening og Norges Eiendomsmeglerforbund, på grunnlag av blant annet forskrift om eiendomsmegling § 6-3 og § 6-4.

Nedenfor gis en oversikt over de retningslinjer som forbrukermyndighetene og organisasjonene anbefaler benyttet ved budgivning på eiendommen. Avslutningsvis gis også en kort oversikt over de viktigste rettsreglene tilknyttet budgivning.

Før det legges inn bud på eiendommen oppfordres budgiver til å sette seg inn i all relevant informasjon om eiendommen, herunder eventuell salgsoppgave og teknisk rapport med vedlegg.

Gjennomføring av budgivning

1. På forespørsel vil megler opplyse om aktuelle bud på eiendommen, herunder om relevante forbehold.
2. Alle bud skal inngis skriftlig til megler, som formidler disse videre til oppdragsgiver. Kravet til skriftlighet gjelder også budforhøyelser og motbud, aksept eller avslag fra selger. Før formidling av bud til oppdragsgiver skal megler innhente gyldig legitimasjon og signatur fra budgiver. Kravet til legitimasjon og signatur er oppfylt for budgivere som benytter e-signatur, eksempelvis BankID eller MinID. Med skriftlige bud menes også elektroniske meldinger som e-post og SMS når informasjonen i disse er tilgjengelig også for ettertiden.
3. Et bud bør inneholde eiendommens adresse (eventuelt gnr/bnr), kjøpesum, budgivers kontaktinformasjon, finansieringsplan, akseptfrist, overtakelsesdato og eventuelle forbehold som for eksempel usikker finansiering, salg av nåværende bolig ol. Normalt vil ikke et bud med forbehold bli akseptert før forbeholdet er avklart. Konferer gjerne med megler før bud gis.
4. Megler skal legge til rette for en forsvarlig avvikling av budrunden. I forbrukerforhold (dvs. der oppdragsgiver er forbruker) skal megleren ikke formidle bud med kortere akseptfrist enn kl. 12.00 første virkedag etter siste annonserte visning. Etter denne fristen bør budgivere ikke sette en kortere akseptfrist enn at megler har mulighet til, så langt det er nødvendig, å orientere oppdragsgiver, budgivere og øvrige interessenter om bud og forbehold. Det bør ikke gis bud som diskriminerer eller utelukker andre budgivere. Dersom bud inngis med en frist som åpenbart er for kort til at megleren kan avvikle budrunden på en forsvarlig måte som sikrer oppdragsgiver og interessenter et tilstrekkelig grunnlag for sine handlingsvalg, vil megler fraråde budgiver å stille slik frist.
5. Megleren vil uoppfordret gi sin vurdering av det enkelte bud overfor oppdragsgiveren, når budet er gitt innenfor fristene i punkt 4.
6. Megleren skal så langt det er nødvendig og mulig holde budgiverne skriftlig orientert om nye og høyere bud og eventuelle forbehold. Megler skal så snart som mulig bekrefte skriftlig overfor budgivere at budene deres er mottatt.
7. Etter at handel har kommet i stand, eller dersom en budrunde avsluttes uten at handel er kommet i stand, kan en budgiver kreve kopi av budjournalen i anonymisert form.
8. Kopi av budjournal skal gis til kjøper og selger uten ugrunnet opphold etter at handel er kommet i stand. Dersom det er viktig for budgiver å bevare sin anonymitet, bør budet fremmes gjennom fullmektig.

Viktige avtalerettslige forhold

1. Det eksisterer ingen angrerett ved salg/kjøp av fast eiendom.
2. Når et bud er innsendt til megler og han har formidlet innholdet i budet til selger (slik at selger har fått kunnskap om budet), kan budet ikke kalles tilbake. Budet er da bindende for budgiver frem til akseptfristens utløp, med mindre budet før denne tid avslås av selger eller budgiver får melding om at eiendommen er solgt til en annen (man bør derfor ikke gi bud på flere eiendommer samtidig dersom man ikke ønsker å kjøpe flere enn en eiendom).
3. Selger står fritt til å forkaste eller akseptere ethvert bud, og er for eksempel ikke forpliktet til å akseptere høyeste bud.
4. Når en aksept av et bud har kommet frem til budgiver innen akseptfristens utløp er det inngått en bindende avtale.
5. Husk at også et eventuelt bud fra selger til kjøper (såkalte "motbud"), avtalerettslig er et bindende tilbud som medfører at det foreligger en avtale om salg av eiendommen dersom budet i rett tid aksepteres av kjøper.

For eiendommen:

Adresse: Trossevegen 4
4056 TANANGERMeglerforetak: Aktiv Eiendomsmegling
Saksbehandler: Målfrid TjoraTelefon: 905 57 527
E-post: malfrid.tjora@aktiv.no

Oppdragsnummer:

Undertegnede gir herved følgende bud på ovennevnte eiendom:

Kjøpesum: Kr. _____

Beløp med bokstaver: Kr. _____

+ omkostningert iht. opplysninger i salgsoppgaven

Dette budet er bindende for undertegnede frem til og med den: _____ Kl. _____

Dersom annet ikke er angitt gjelder budet til kl. 15.00 første virkedag etter siste annonserte visning. I forbrukerforhold vil bud med kortere akseptfrist enn til kl. 12.00 første virkedag etter siste annonserte visning ikke bli viderefordlet til selger.

Eventuelle forbehold: _____

Undertegnede er kjent med at selger står fritt til å godta eller forkaste ethvert bud. Likeledes er undertegnede klar over at budet er bindende for budgiver når det er kommet til selgers kunnskap. Handelen er juridisk bindende for begge parter dersom budet aksepteres innen akseptfristen. Undertegnede er kjent med at budjournalen vil bli forelagt kjøper og selger når handel er sluttet.

Ønsket overtakelsesdato: _____

Budet baseres på opplysninger og salgsvilkår som fremkommer av salgsoppgave datert: _____

Kjøpet vil bli finansiert slik:

Låneinstitusjon: _____ Referanse og tlf nr.: _____

Lånt kapital: _____ Kr.: _____

Egenkapital: _____ Kr.: _____

Totalt: _____ Kr.: _____

Egenkapital består av: Salg av nåværende bolig eller fast eiendom Disponibelt kontantbeløp (bankinnskudd)Jeg gir bud som: Forbruker Ledd i næringsvirksomhet / juridisk person (selskap)Jeg samtykker til bruk av elektronisk kommunikasjon: Ja Nei

Navn: _____

Navn: _____

Fødselsnr. (11 siffer): _____

Fødselsnr. (11 siffer): _____

Adresse: _____

Adresse: _____

Postnr.: _____ Sted: _____

Postnr.: _____ Sted: _____

Tlf.: _____ E-post: _____

Tlf.: _____ E-post: _____

Dato.: _____ Sign: _____

Dato.: _____ Sign: _____

Kopi av legitimasjon

Kopi av legitimasjon

aktiv.
Tar deg videre