



aktiv.

Hytte - Søndre Merratjern, 2009 NORDBY

**Sjelden mulighet! Idyllisk
tømmerhytte rett ved Søndre
Merratjern. Omgitt av fantastisk
natur og flotte turmuligheter!**



Eiendomsmegler / Fagansvarlig

Eirik Jørgen Off

Mobil 975 26 138

E-post eirik.off@aktiv.no

Aktiv Eiendomsmegling Kløfta

Trondheimsvegen 84, 2041 Kløfta.
TLF. 63 94 26 50

Nøkkelinformasjon

Prisant.: Kr 950 000,-
Omkostn.: Kr 24 990,-
Total ink omk.: Kr 974 990,-
Selger: Inga Hermichen
Eeg-Henriksen

Salgsobjekt: Fritidseiendom
Eierform: Eiet
BRA-i/BRA Total 30/48 kvm
Tomtstr.: 872 m²
Soverom: 0
Antall rom: 2
Gnr./bnr. Gnr. 86, bnr. 28
Oppdragsnr.: 1205240285

Sjelden mulighet! Idyllisk tømmerhytte rett ved Søndre Merratjern.

Aktiv eiendomsmegling v/ Eirik Jørgen Off har gleden av å presentere denne idylliske hytta ved Søndre Merratjern! Hytta er det perfekte tilfluktsstedet for deg som drømmer om ro, naturskjønnhet og kvalitetstid med familie og venner.

Med plasseringen rett ved vannet, tilbyr denne hytta en unik mulighet til å oppleve naturen på sitt beste. Forestill deg lange sommerkvelder med solnedgang over vannet, eller stille høstmorgener med kaffekoppen i hånden, mens du ser ut på speilbildet av skogen i vannet. Enten du er glad i fiske, bading, eller bare vil nyte naturens stillhet, vil du finne det her. Hytta ligger for seg selv og ligger i et rolig område i marka.

En idyllisk perle som kan bli ditt eget lille fristed hvor minner kan skapes.

Velkommen til visning - ta kontakt for å avtale!



Innhold

Nøkkelinformasjon	2
Om eiendommen	4
Tilstandsrapport	29
Egenerklæring	50
Info fra kommunen	55
Tinglyst målebrev	78
Nabolagsprofil	82
Budskjema	91

Om eiendommen

Om boligen

Areal

BRA - i: 30 m²

BRA - e: 18 m²

BRA totalt: 48 m²

TBA: 14 m²

Bruksareal fordelt på etasje

1. etasje

BRA-i: 30 m² Entré/kjøkken, soverom og stue.

BRA-e: 14 m² Utehus

BRA-e: 4 m² Utebod med utedo

TBA fordelt på etasje

1. etasje

14 m²

Takstmannens kommentar til arealoppmåling

Målt takhøyde i stue fritidsbolig 2,50m - 1,54m

Målt takhøyde i innredet rom uthus 2,29m²

På befaringsdagen var bod i uthus og utebod låst uten tilgang til nøkkel og oppmåling ble stipulert, mindre avvik kan forekomme.

Innvendige arealer er oppmålt med laser (avstandsmåler).

Ved arealmåling for salg eller avhending av bolig, skal bruksareal (BRA) benyttes. Hele boenheten skal måles og summeres i BRA.

Ved arealmåling av BRA-i er det målt inn i smyg mot karm på dør og vinduer som går ned til gulvet, i.h.t. NS 3940. Mindre areal avvik kan forekomme.

Rommene kan være måleverdige selv om bruken er i strid med byggt teknisk forskrift.

Det er bruken av rommene på befaringsdagen som vurderes om hva det betegnes som i rapporten.

Arealopplysninger som er basert på fysisk oppmåling etter ferdigstillelse, vil kunne avvike fra arealopplysninger som er basert på byggetegninger.

Dersom det ikke er framlagt byggetegninger for boligen, vil bygnings sakkyndig ikke kunne måle opp arealer av hulrom i sjakter o.l. som er skjult, og som dermed ikke er tilgjengelig for oppmåling.

Arealet avrundes og oppgis i hele kvadratmeter (m²), og gjelder for tidspunktet da boligen ble målt.

Ved måling av bruksareal med to eller flere bruksenheter per plan blir det målet til innside av vegg mellom bruksenheter.

Arealer på terrasser, balkonger og verandaer er målt på innsiden av rekkverk/brystning, eller som fotavtrykket der det ikke finnes noen ytre begrensinger, som rekkverk o.l.

Tomtetype

Eiet

Tomtestørrelse

872 m²

Tomtebeskrivelse

Ifølge matrikkelutskrift er eiendommen registrert med et beregnet areal på 30kvm og et oppgitt areal på 872kvm. Beregnet areal er basert på en oppmåling i digitalt kart, mens oppgitt areal gjerne er hentet fra skylddelingsforretning eller annet historisk delingsdokument. De to sistnevnte er ikke hensyntatt eventuelle senere fradelinger, grensejusteringer, sammenføyninger eller lignende. Det gjøres oppmerksom på at slike type arealangivelser (med eventuelle tilhørende kart) kan være upresise og at man dermed kan få avvik i både areal og grenser ved en eventuell fremtidig oppmåling. Mangel grunnet avvikende grenser og/eller arealsvikt kan derfor ikke påberopes.

Beliggenhet

Hytta ligger rett ved Søndre Merratjern og ligger i et område med mye vegetasjon. Her har du begrenset med naboer og beliggenhet i ett rolig område hvor du får nyte det beste norsk friluft kan tilby. For å komme til hytta må du parkere på grinisvingen og gå 20 minutter til hytta, dette gjøre at du får en fantastisk stillhet og full fokus på natur. Hvis du skulle være noe behov for å handle, finner du Joker Hektnasletta kun 10 minutter fra parkeringsplassen.

Dette er et unikt område med minimal bebyggelse, fredet natur i nærheten og flotte omgivelser.

Adkomst

Fra Nedre Rælingsveg ta inn på Grinisvingen. Veien er stengt med bom - vi anbefaler derfor parkering i forkant av bom og så tar man beina fatt. Se kart / vegbeskrivelse i finn-annonse eller ta kontakt med megler for forklaring.

Bebyggelsen

Spredt hyttebebyggelse

Bygningssakkyndig

August Magnus

Type takst

Eierskifterapport

Byggemåte

Fritidsbolig antatt oppført i 1947-1950. Byggeår er ukjent og vurdert med bakgrunn i informasjon som er mottatt fra tidligere eiers familie.

Fritidsboligen har saltak tekket med metallplater, grunnmur og fundament i gråstein, Laftetømmer med uisolerte innevegger. Trebjelkelag i etasjeskiller og innervegger oppført i lakkert tømmer.

Sammendrag selgers egenerklæring

Selger kommenterer at de:

Kjenner til råte på utedo. Hytta har vært svært lite brukt av eier og hennes barn. Mus har forekommet i hytte.

Terrasse ble noe rehabilitert/løftet opp i regi av min eks-mann.

Innhold

Tømmerhytte:

Entré/kjøkken, soverom/innredet rom og stue.

Uthus/ anneks:

Innredet rom og bod

Uthus:

Uthus delt som vedskjul og utedo på baksiden

Standard

Eiendommen er gjennomgått av en bygningskyndig og det er utarbeidet en tilstandsrapport. Denne er vedlagt salgsoppgaven. Nedenfor følger informasjon om forhold som har fått TG 2 og TG 3.

Forhold som har fått TG2:

Byggegrunn, fundamenter, grunnmur, drenering og sikring mot vann og fuktighet:

Grunnmur fremstår i grei stand, grunnet alder settes tilstandsgrad.

Det synlig funktinntrenging i matbod.

Krypekjeller:

Matbod har synlig fuktinntreging i jordbuket og det er ingen plast (fuktsperre) til grunn.

Vinduer og ytterdører:

Vinduer har passert mer enn sin forventet levetid og har omfattende værslitasje utvendig.

Det er ett stort behov for vask, behandling og vedlikehold i nær fremtid. Det må også påberegne seg utskifting av vinduer i nær fremtid.

Ytterdør subber litt i karm og dører generelt har passert mer enn sin forventet levetid.

Undertak, lekter og yttertekking (taktekkingen):

Undertaket har passert mer enn halvparten av sin forventet levetid.

Skorsteinen fremstår i grei stand, det er små sprekker i brannmur.

Skorsteinen har passert mer enn halvparten av sin forventet levetid.

Peisovn på kjøkken står fornærme brannmur og peisovner har passert mer enn sin forventet levetid.

Balkonger, verandaer og lignende:

Terrassebord og rekkverk har mye tørrsprekker og står ubehandlet med mye grønske.

Terrassen har ett stort behov for vask, behandling og vedlikehold.

Kjøkken:

Vegger, gulv, tak/himling og kjøkkeninnredning har alder og bruksslitasje som må forventest utifra alder.

Forhold som har fått TG3:

Terrengforhold:

Skrånet terreng rundt fritidsboligen.

Estimert kostnad er ment å være retningsstyrende for denne type arbeid. Denne rapporten må ikke oppfattes som et pristilbud på utbedring.

Endelig pris på utbedring får man først hvis det innhentes pristilbud fra håndverkerfirmaer.

Takstmannens prisvurdering ved utskiftning antas mellom Kr. 10.000.- og 25.000.-

Yttervegger:

Yttervegger fremstår med mye værslitasje, avflassing av beis og mye grønske, yttervegger har ett stort behov for vask, behandling og vedlikehold i nær fremtid.

Det ble fuktmålt høy fuktverdier på vindskier med synlig fuktinntreging.

Utskifting av vindskier må påberegnes i nær fremtid.

Estimert kostnad er ment å være retningsstyrende for denne type arbeid. Denne rapporten må ikke oppfattes som et pristilbud på utbedring.

Endelig pris på utbedring får man først hvis det innhentes pristilbud fra håndverkerfirmaer.

Takstmannens prisvurdering ved utskiftning antas mellom kr. 0 - og 10.000.

Takkonstruksjon, takteking og skorstein over tak:

Det er mye rust og takplater har en del værslitasje.

Yttertak, takrenner og nedløp har passert mer enn halvparten av sin forventet levetid.

Det er registret noen vesentlige nedbygninger og takrenne er utett.

Estimert kostnad er ment å være retningsstyrende for denne type arbeid. Denne rapporten må ikke oppfattes som et pristilbud på utbedring.

Endelig pris på utbedring får man først hvis det innhentes pristilbud fra håndverkerfirmaer.

Takstmannens prisvurdering ved utskiftning antas mellom Kr. 10.000. - og 25.000.-

Ventilasjon:

Men i.h.t NS 3600 så gis det i bestefall tilstandsgrad TG3 da det ikke veggventiler eller luftespalter på vinduer i fritidsboliger.

Det anbefales å etablerer veggventiler eller sette inn vinduer med luftespalter.

Estimert kostnad er ment å være retningsstyrende for denne type arbeid.

Denne rapporten må ikke oppfattes som et pristilbud på utbedring.

Endelig pris på utbedring får man først hvis det innhentes pristilbud fra håndverkerfirmaer.

Takstmannens prisvurdering ved utskiftning antas mellom Kr. 10.000. - og 25.000.-

Innbo og løsøre

Bransjens liste over løsøre og tilbehør legges til grunn for salget dersom ikke annet fremkommer av salgsoppgaven. Listen følger vedlagt salgsoppgaven. Det er full avtalefrihet om hva som skal følge med bolig og fritidsbolig ved salg. Hvis hvitevarer og/eller annet teknisk utstyr medfølger, gis det ingen garantier i forhold til tilstand, funksjonalitet og levetid på disse.

Hvitevarer

Kun hvitevarer som er spesifikt angitt i salgsoppgaven, følger med. Dette gjelder uavhengig av om hvitevaren(e) eventuelt kan anses som integrerte.

Parkering

Parkering finner du ca 20 minutter fra hytta.

Forsikringsselskap

Fremtind

Polisenummer

28126800

Diverse

Etter aksept av bud, vil eiendommens salgssum bli meddelt de som ev. måtte

etterspørre denne. Eiendommens salgssum vil bli offentlig tilgjengelig ved overføring av hjemmel.

Energi

Oppvarming

Oppvarming ved bruk av vedovn.

Energikarakter

Ikke angitt

Energifarge

Ikke angitt

Økonomi

Tot prisant. ekskl. omk.

Kr 950 000

Info kommunale avgifter

Det er ikke registrert kommunale avgifter på eiendommen. Det vil kunne tilkomme kommunale avgifter ved endring i kommunens register.

Andre utgifter

Utover det som er nevnt under punktet «kommunale avgifter» påløper kostnader til for eksempel fyring/brensel, forsikring, innvendig/utvendig vedlikehold, bomavgift og snøbrøyting. Listen er ikke uttømmende.

Tilbud lånefinansiering

Aktiv Eiendomsmedling samarbeider med sparebankene i Eika Alliansen om formidling av finansielle tjenester. Ta gjerne kontakt med megler for formidling av et uforpliktende tilbud om finansiering. Meglerforetaket kan motta provisjon ved formidling av finansielle tjenester.

Offentlige forhold

Eiendommens betegnelse

Gårdsnummer 86, bruksnummer 28 i Rælingen kommune.

Tinglyste heftelser og rettigheter

På eiendommen er det tinglyst følgende heftelser og rettigheter som følger eiendommens matrikkel ved overskjøting til ny hjemmelshaver:

3224/86/28:

22.10.1971 - Dokumentnr: 105089 - Registrering av grunn

Denne matrikkelenhet opprettet fra:

Knr:3224 Gnr:86 Bnr:1

Meglernes kommentar:

Se målebrev i salgsoppgave som omhandler opprettelse/ utskillelse av tomt

01.01.2020 - Dokumentnr: 1260710 - Omnummerering ved kommuneendring

Tidligere: Knr:0228 Gnr:86 Bnr:28

01.01.2024 - Dokumentnr: 127907 - Omnummerering ved kommuneendring

Tidligere: Knr:3027 Gnr:86 Bnr:28

01.11.1971 - Dokumentnr: 105249 - Rettigheter iflg. skjøte

Rettighet hefter i: Knr:3224 Gnr:86 Bnr:1

Meglernes kommentar:

Omhandler kjøp av utskilt tomt fra grunneier. I skjøtet er det også gitt kjøper (daværende kjøper) rett til å plukke nødvendig ved og kvist i selgers skog til eget bruk.

Ferdigattest/brukstillatelse

I følge opplysninger fra kommunen foreligger det verken midlertidig brukstillatelse eller ferdigattest på eiendommen, og plan- og bygningslovens formelle forutsetning for lovlig bruk av eiendommen kan derfor ikke dokumenteres.

Det er ikke mottatt byggetegninger. Megler har derfor ikke kunnet kontrollere hvorvidt dagens bygninger og planløsning (herunder formål/bruk) er godkjent eller er i samsvar med eventuelle godkjente tegninger og tiltak.

Ovennevnte medfører at man ikke vet hvorvidt eiendommen har lovlighetsmangler eller ikke. En konsekvens av lovlighetsmangler kan for eksempel være at kommunen gir pålegg om tilbakeføring av det ulovlige tiltaket. Kommunen kan også innkreve tvangsmulkt frem til manglene er brakt i orden. Kjøper overtar ansvar og risiko for nevnte forhold.

Kjøper påtar seg risikoen både for fremtidig bruk og eventuelle pålegg relatert til dette, herunder risikoen for om bruken ikke lar seg godkjenne, og alle kostnader forbundet med dette.

I følge målebrev med tilhørende skylddelingsforretning, tinglyst 22.10.1971 fremkommer bla. følgende:

Parsellen er bebygget med hytte

Fraskyddelingen er godkjent av Rælingen bygningsråd i sak 128/70

Det fremkommer også uklart om eiendommene som er oppført, er oppført på egen fradelt tomt eller over tomtegrensen. Dette gjelder i særlig grad annekset/ uthuset.

Vei, vann og avløp

Vei:

Adkomst via tursti over naboeiendom. Det er ikke tinglyst adkomstrett.

Vann og avløp:

Det er ikke innlagt vann eller avløp

Regulerings og arealplaner

Eiendommen ligger i et LNFR område (Landbruks-, natur, og friluftsområde samt reindrift). Dette betyr at området som hovedregel ikke kan utvikles med tanke på boligbygging eller annet bebyggelse, fordi det blant annet skal tas hensyn til f.eks. allemannsretten, naturvern, landbruk eller friluftsliv. I LNFR område kan det være bygge- og deleforbud, i tillegg er det ikke sannsynlig at man får godkjent bruksendring av eksisterende bygninger eller godkjent oppføring av bygninger i strid med hovedregelen. I arealdelen i kommuneplanen kan det fremkomme opplysninger om virkningen av LNFR kategorien. Reguleringen gjelder fremtidige tiltak, dvs. eksisterende hus og fritidsboliger kan nyttes i tråd med tidligere gitte kommunale tillatelser, men reguleringen kan få konsekvenser ved eventuell gjenreisning, for eksempel etter brann. Oppføring av nye boliger i LNFR område kan ikke skje uten etter dispensasjon eller som følge av bestemmelsene i reguleringsplanen. Ta kontakt med megler for nærmere informasjon.

Legalpant

Kommunen har legalpant i eiendommen for evt. forfalte krav på eiendomsskatt, og kommunale avgifter/gebyrer.

Kontraktsgrunnlag

Salgs- og betalingsvilkår

Eiendommen skal overleveres til kjøper i tråd med det som er avtalt. Det er viktig at kjøper setter seg grundig inn i alle salgsdokumentene, herunder salgsoppgave, tilstandsrapport og selgers egenerklæring. Kjøper anses kjent med forhold som er tydelig beskrevet i salgsdokumentene. Forhold som er beskrevet i salgsdokumentene kan ikke påberopes som mangler. Dette gjelder uavhengig av om kjøper har lest dokumentene. Alle interessenter oppfordres til å undersøke eiendommen nøye, gjerne sammen med fagkyndig, før bud inngis. Kjøper som velger å kjøpe usett, kan som hovedregel ikke gjøre gjeldende som mangel noe kjøper burde blitt kjent med ved undersøkelse av eiendommen, eller som er tydelig beskrevet i salgsdokumentene. Hvis noe trenger avklaring, anbefaler vi at kjøper rådfører seg med eiendomsmegler eller en fagkyndig før det legges inn bud.

Kjøper har krav på at eiendommen er i henhold til avtalen. Hvis det ikke er avtalt noe særskilt, kan eiendommen ha en mangel dersom den ikke er slik kjøper må kunne forvente ut ifra blant annet boligens alder, type og synlige tilstand. Det samme gjelder hvis det er holdt tilbake eller gitt uriktige opplysninger om eiendommen som ikke er rettet i tide på en tydelig måte, og man må gå ut fra at opplysningen har virket inn på avtalen. En bolig som har blitt brukt i en viss tid, har vanligvis blitt utsatt for slitasje, og skader kan ha oppstått. Slik bruksslitasje må kjøper regne med, og det kan avdekkes enkelte forhold etter overtakelse som gjør utbedringer nødvendig. Normal slitasje og skader som trenger utbedring, er innenfor hva kjøper må forvente, og vil ikke utgjøre en mangel.

Boligen kan også ha en mangel hvis opplyst areal avviker fra faktisk størrelse. Avviket må være minst 2 prosent, og minst 1 kvadratmeter. Det er likevel ikke en mangel dersom selger godtgjør at kjøperen ikke la vekt på opplysningen, jf. avhendingsloven § 3-3 (2).

Ved beregning av et eventuelt prisavslag eller erstatning, må kjøper selv dekke tap/kostnader opp til et beløp på kr 10 000 (egenandel). Egenandel kommer først på tale når det er konstatert mangel ved eiendommen.

Hvis kjøper ikke er forbruker, selges eiendommen "som den er", og selgers ansvar er da begrenset, jf. avhl. § 3-9, første ledd 2. pkt. Avhl. § 3-3 (2) fravikes, og hvorvidt et innendørs arealavvik karakteriseres som en mangel vurderes etter avhl. § 3-8. Informasjon om kjøpers undersøkelsesplikt, herunder oppfordringen om å undersøke eiendommen nøye, gjelder også for kjøpere som ikke anses som forbrukere. Med forbrukerkjøp menes kjøp av eiendom når kjøperen er en fysisk person som ikke hovedsakelig handler som ledd i næringsvirksomhet.

Overtakelse

Overtakelse etter nærmere avtale med selger.

Dersom annet ikke avtales, sendes skjøte/hjemmelsdokument for tinglysing i etterkant av overtakelse.

Eiendommen blir ikke ytterligere ryddet eller rengjort før overtakelse. Dette gjelder alle eiendommer og også utvendig. Private eiendeler vil bli fjernet av selger før overtakelse.

Budgivning

Budgivning i forbrukerforhold

Budgivere oppfordres til å legge inn bud elektronisk. Dette gjøres på eiendommens hjemmeside på aktiv.no, ved å bruke «Gi bud»-knappen. Ved elektronisk budgivning, samtykker budgiver til elektronisk kommunikasjon. Eiendomsmegler skal legge til rette for en forsvarlig avvikling av budrunden og kan ikke videreformidle bud med en kortere akseptfrist enn kl. 12.00 første virkedag etter siste annonserte visning. Etter klokken

11:30 anbefaler vi akseptfrist på minimum 30 minutter. Bud bør legges inn i god tid før konkurrerende buds akseptfrist utløper. For øvrig henvises til forbrukerinformasjon om budgivning i salgsoppgaven. Oppdragsgiver er oppfordret til å ikke ta imot bud direkte fra budgiver, men å henvise budgiver videre til megler. Som kjøper vil du få forelagt kopi av budjournal. Alle bud vil bli gjort kjent for kjøper og selger i handelen. Øvrige budgivere kan be om å få en kopi av budjournal i anonymisert form.

Budgivning utenfor forbrukerforhold

Budgivere oppfordres til å legge inn bud elektronisk. Dette gjøres på eiendommens hjemmeside på aktiv.no, ved å bruke «Gi bud»-knappen. Ved elektronisk budgivning, samtykker budgiver til elektronisk kommunikasjon. Det anbefales at hvert bud har en akseptfrist som muliggjør en forsvarlig avvikling av budrunden. Vi anbefaler minimum 30 minutter akseptfrist. Oppdragsgiver er oppfordret til å ikke ta imot bud direkte fra budgiver, men å henvise budgiver videre til megler.

Opplysningene i salgsoppgaven er godkjent av selger. Alle interessenter oppfordres imidlertid til grundig besiktigelse av eiendommen, gjerne sammen med fagmann før bud inngis.

Omkostninger kjøpers beskrivelse

Salgsoppdrag

950 000 (Prisantydning)

Omkostninger

23 750 (Dokumentavgift)

240 (Panteattest kjøper)

500 (Tinglysningsgebyr pantedokument)

500 (Tinglysningsgebyr skjøte)

15 100 (Boligkjøperforsikring – fem års varighet (valgfritt))

2 800 (Boligkjøperforsikring Help Pluss - ett års varighet (valgfritt))

24 990 (Omkostninger totalt)

40 090 (med Boligkjøperforsikring - fem års varighet)

42 890 (med Boligkjøperforsikring inkludert ett år med Help Pluss)

974 990 (Totalpris. inkl. omkostninger)

990 090 (Totalpris. inkl. omkostninger (med Boligkjøperforsikring - fem års varighet))

992 890 (Totalpris. inkl. omkostninger (med Boligkjøperforsikring inkludert ett år med Help Pluss))

Regnestykket forutsetter at det kun tinglyses ett pantedokument og at eiendommen selges til prisantydning. Det tas forbehold om endringer i offentlige avgifter/gebyrer.

Omkostninger kjøpers beløp

Kr 24 990

Betalingsbetingelser

Med mindre annet er avtalt forutsettes det at kjøpesum inkludert omkostninger er innbetalt og disponibelt på meglerforetakets klientkonto innen overtakelse.

Kjøpesummen skal innbetales fra norsk finansinstitusjon og/eller fra kjøpers egen konto i norsk finansinstitusjon.

Hvitvaskingsreglene

Megler har plikt til å gjennomføre kundetiltak. Hvis kjøper ikke bidrar til at megler får gjennomført kundetiltak og dette fører til at transaksjonen ikke kan gjennomføres eller blir forsinket, misligholder kjøper avtalen. Etter 30 dager er misligholdet vesentlig.

Det gir selger rett til å heve og gjennomføre deknings salg for kjøpers regning.

Personopplysningsloven

Personopplysninger blir behandlet i samsvar med personopplysningsloven.

Boligselgerforsikring

Selger har tegnet boligselgerforsikring som dekker selgers ansvar etter avhendingsloven begrenset oppad til MNOK 14. I den forbindelse har selger utarbeidet en egenerklæring som kjøper bør gjøre seg kjent med før budgivning.

Boligkjøperforsikring

Vedlagt i salgsoppgaven følger informasjon om Boligkjøperforsikring og Boligkjøperforsikring Pluss fra HELP Forsikring AS. Boligkjøperforsikring er en rettshjelpsforsikring som gir trygghet og profesjonell juridisk hjelp dersom det oppdages uventede feil eller mangler ved boligen de neste fem årene.

Boligkjøperforsikring Pluss har samme dekning som boligkjøperforsikring, med tillegg av fullverdig advokathjelp på viktige rettsområder i privatlivet. Boligkjøperforsikring Pluss betales årlig. Les mer om begge forsikringene i vedlagte materiell eller på help.no.

Det gjøres oppmerksom på at boligkjøperforsikring kun kan tegnes av forbruker.

Meglerforetaket mottar kr 4 200/4 600/5 000 i kostnadsgodtgjørelse, avhengig av boligtype, samt et tillegg på kr 1 000 ved salg av Boligkjøperforsikring Pluss.

Meglernes vederlag

Det er avtalt fast provisjon på kr. 36.000,- for gjennomføring av salgsoppdraget. I tillegg er det avtalt at oppdragsgiver skal dekke:

3 000 Garantipremie/inneståelse

5 000 Kommunale opplysninger

20 000 Markedspakke

6 500 Oppgjørshonorar

2 000 Søk eiendomsregister og elektronisk signering

16 000 Tilretteleggingsgebyr
2 500 Visninger/overtakelse per stk.
500 Tinglysningsgebyr pantedokument med urådighet

Totalt kr: 91 000

Dersom handel ikke kommer i stand eller oppdraget sies opp, har megler krav et rimelig vederlag stort kr Mangler data for utført arbeid.

Oppdragsansvarlig

Eirik Jørgen Off
Eiendomsmegler / Fagansvarlig
eirik.off@aktiv.no
Tlf: 975 26 138

Romerike Eiendomsmegling AS Filial Kløfta, Trondheimsvegen 84
2040 Kløfta
Tlf: 639 42 650

Salgsoppgavedato

03.10.2024



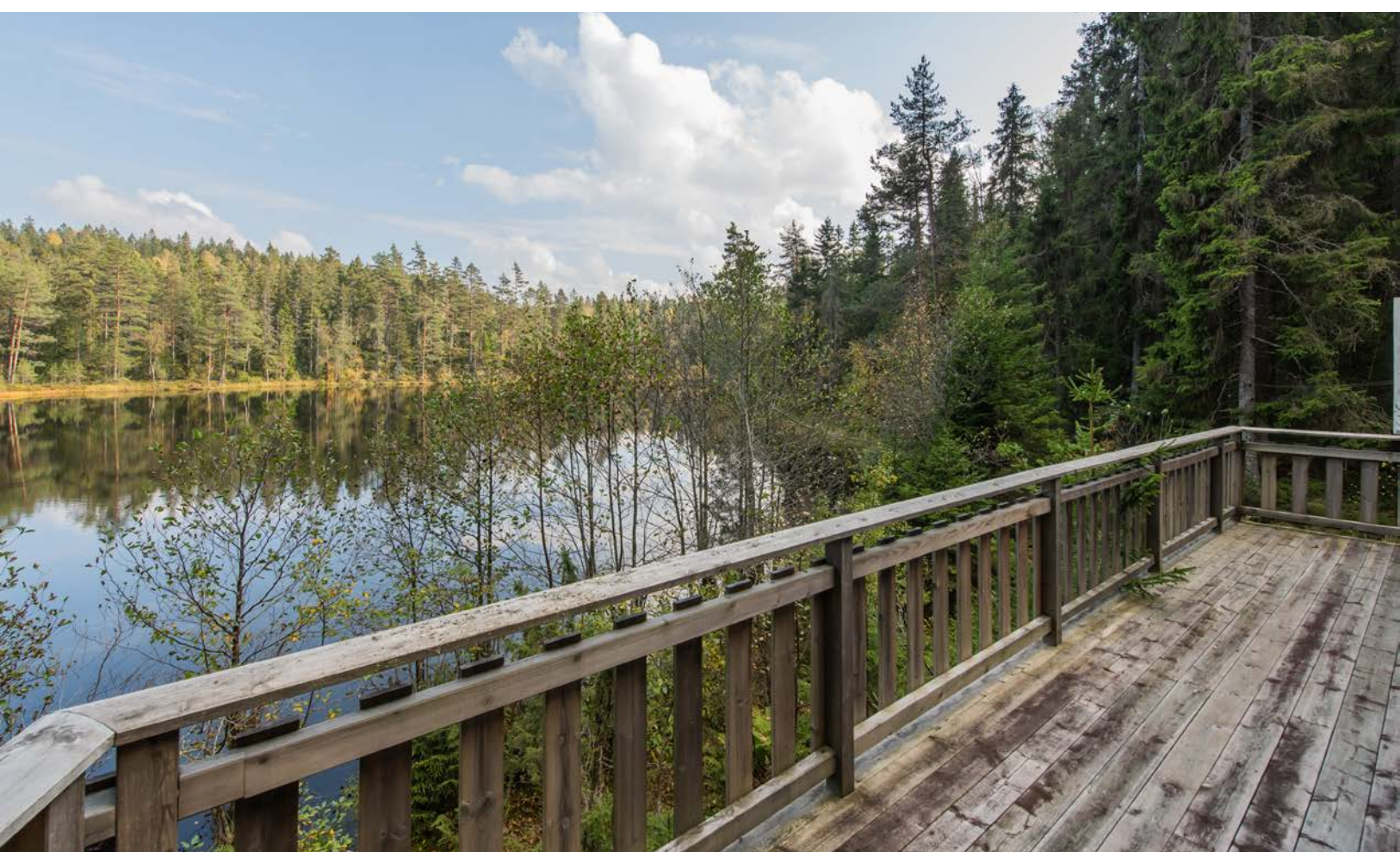





















Vedlegg

Fritidsbolig
Søndre Merråtjern 0
2009 Nordby



www.e3.no

Boligens tekniske tilstand:

Antall TG

0	TG 0	Ingen avvik
0	TG 1	Ingen vesentlige avvik
6	TG 2	Vesentlige avvik
4	TG 3	Store eller alvorlige avvik
1	TG iu	Ikke undersøkt

Utført av:

Takstmann

August Magnus

Dato: 09/10/2024

Postboks 31

Jessheim 2051

98023301

august@tmam.no



Dersom bygningsdelen kun har en tilstandsgrad og ikke er beskrevet, betyr det at det ikke er noen avvik i forhold til det som kan forventes. Alder tatt i betraktning.

Takstmannens utdypende vurdering av bygningsdeler med TG 2 og TG 3 finnes på siste siden(e) i denne rapporten.

Denne rapporten er gyldig i 12 mnd.

OM EIERSKIFTERAPPORT™

Rapporten er bygget på BMTFs faglige rammeverk for tilstandsanalyse ved salg av bolig, NS3600 og avhendingslova. I denne tilstandsanalysen legges det stor vekt på å kontrollere bygningsdeler hvor det erfaringsmessig kan oppstå konflikter. Rapporten tilfredsstiller lov om avhending av fast eiendom med endringer i avhendingslova (tryggere bolighandel) fra 1.1.2022.

AVGRENSNING:

EIERSKIFTERAPPORT™ er godkjent av Byggmestrenes Takseringsforbund og kan kun benyttes av BMTF-sertifiserte takstmenn. Rapporten er spesielt godt egnet ved eierskifte av boliger. Rapporten erstatter ikke kjøpers undersøkelsesplikt eller selgers opplysningsplikt i henhold til lov om avhending av fast eiendom.

NIVÅ AV ANALYSEN:

Tilstandsanalysen utføres ved grundige visuelle observasjoner kombinert med undersøkelser, målinger, bruk av egnede instrumenter og registreringer. Dersom det er mistanke til høyt fuktnivå i vegger mot våtrom, eller i rom under terreng kan tilstandsanalysen omfatte destruktive inngrep som for eksempel hullboring i vegger.

Det kan utføres inngrep i vegg eller etasjeskillere ved bad og i rom under terreng for undersøkelse av fukt ved mistanke til alvorlige avvik. Alle bygningsdeler blir undersøkt, med stor vekt på de områdene som takstmannen, erfaringsmessig, kjenner som svake punkter. Selv om takstmannens analyser er svært grundig, kan det forekomme skjulte feil og mangler.

For bolig er referansenivået for de ulike rom og bygningsdeler gitt som krav til tilstandsgrad TG 1, det vil si uten skader og fagmessig riktig utført og i henhold til gjeldende lov/forskrift som gjelder for den aktuelle boligen der ikke tilleggene angir annet. Generelt er referansenivået byggeforskrifter som var gjeldende når bygningen/bygningsdelen ble byggesøkt.

LEVETIDSBETRAKTNINGER:

Når det refereres til levetid er dette basert på takstmannens erfaringstall og Byggforskserien 700.320 Intervaller for vedlikehold og utskifting av bygningsdeler, SINTEF Byggforsk.

Levetidsbetraktningene beregnes med hovedvekt på takstmannens skjønnsmessige vurdering av den enkelte bygningsdelens antatte gjenstående levetid. Dette avhenger også av forskjellige faktorer som kan gjøre seg gjeldende når det gjelder værforhold og bruk.

Levetiden vil variere noe dersom andre kriterier enn teknisk levetid, som for eksempel vedlikehold, estetikk, økonomi, sikkerhet, funksjon eller andre brukerønsker, er lagt til grunn.

VÆR OPPMERKSOM PÅ

Egenerklæringskjema skal alltid legges frem for rapportansvarlig før tilstandsanalysen påbegynnes. Dersom egenerklæring ikke foreligger, vil dette komme tydelig frem på en av de siste sidene av rapporten under ovenstående overskrift.

Dersom det er lagt frem dokumentasjon av pågående byggesaker og/eller manglende ferdigattest, og/eller midlertidig brukstillatelse. Så vil også dette komme tydelig frem på en av de siste sidene av rapporten under samme overskrift som over.

KOSTNADSVURDERING VED TG3

Dersom det er angitt TG3 på en bygningsdel i denne rapporten, så vil det være angitt et antatt kostnadsoverslag over hva det vil koste å sette den i stand, uten å øke standarden.

PIPER OG ILDSTEDER:

Grundig undersøkelse av piper og ildsteder anbefales utført i samråd med offentlige godkjenningsmyndigheter.

ELEKTRISK ANLEGG OG BRANNFØREBYGGENDE TILTAK:

Ved omsetning av bolig vil man ofte få endring i bruk av det elektriske anlegget. BMTF anbefaler på generelt grunnlag at en registrert elektroinstallatør foretar en kontroll av boliginstallasjon ved eierskifte.

Dette kan for eksempel være en rapport fra periodisk kontroll av boliginstallasjon i henhold til NEK 405-2, som omfatter kontroll av både det elektriske og det branntekniske anlegget.

EIERSKIFTERAPPORT™

MER OM TILSTANDSGRADENE I DENNE RAPPORTEN:

TG 0	<p>TG 0 betyr at bygningsdelen ikke har noen avvik.</p> <ul style="list-style-type: none"> * Det er ingen tegn til slitasje. * Dokumentert fagmessig godt utført. * Det er ingen merknader.
TG 1	<p>TG1 betyr at bygningsdelen kan ha mindre avvik.</p> <ul style="list-style-type: none"> * Som forventet i forhold til alder/bruksslitasje. * Strakstiltak anses ikke som nødvendig.
TG 2	<p>TG 2 betyr at bygningsdelen kan ha vesentlige avvik. Eksempler på TG2 kan være at bygningsdelen er:</p> <ul style="list-style-type: none"> * Feil utført. * Skadet, eller symptomer på skade. * Svært slitt. * Nedsatt funksjon. * Utgått på dato. * Kort gjenværende brukstid. * Det er behov for tiltak i nær fremtid. * Det er grunn til overvåkning av denne bygningsdelen.
TG 3	<p>TG 3 betyr at bygningsdelen kan ha store eller alvorlige avvik. Eksempler på TG3 kan være at bygningsdelen er:</p> <ul style="list-style-type: none"> * Har total funksjonssvikt * Fyller ikke lenger formålet * Er en fare for liv og helse <p>Det er et akutt behov for tiltak, og/eller det er avvik fra lover eller forskrifter som gjelder for den aktuelle bygningsdelen eller byggverket.</p>
TG iu	<p>TG iu betyr at bygningsdelen ikke er undersøkt. Denne tilstandsgraden skal kun benyttes unntaksvis. Eksempler kan være:</p> <ul style="list-style-type: none"> * Snødekket tak og krypekjeller uten inspeksjonsmulighet på tidspunktet for analysen * Bygningsdelen, arealet eller rommet er ikke tilgjengelig for inspeksjon på tidspunktet for analysen

EIENDOMSDATA:

Matrikkeldata:	Gnr:86, Bnr: 28
Hjemmelshaver:	Inga Hermichen Eeg-Henriksen
Seksjonsnr:	
Festenr:	
Andelsnr:	
Tomt:	872 m ²
Konsesjonsplikt:	Nei
Adkomst:	Privat vei
Vann:	Ingen
Avløp:	Ingen
Regulering:	LNRF Id 247
Offentl. avg. pr. år:	Ingen gebyrer registrert på eiendommen.
Forsikringsforhold:	Ikke fremlagt
Ligningsverdi:	Ikke fremlagt
Byggeår:	antatt 1947-1950

BEFARINGEN:**Befaringsdato:**

27.09.2024

Oppholdsvær og 14 plussgrader.
Fritidsboligen ble kontrollert/inspisert i dagslys.

Rapporten legger til grunn boligens tilstand på befaringdagen og byggeår.

Der hvor anbefalinger fra nyere tekniske forskrifter er nevnt på eventuelt enkelte punkter i rapporten, er det ikke å anse som ett avvik men kun en anbefaling.

Utvendige konstruksjoner over terreng er inspisert fra bakkeplan. Inspeksjonen ble kun utført på lett tilgjengelige deler av konstruksjonene. Dette kan medføre at skader/mangler som er tildekket/skjult ikke fremkommer i taksten.

Funksjonstesting av elektrisk anlegg, varmekabler, panelovner, hvitevarer o.l er ikke foretatt.
Funksjonstesting av markiser, persienner o.l er ikke foretatt.

Det er kun stedvis gjort enkelte målinger (krysslaser og avstandsmåler) eller inngrep i konstruksjonen der hvor dette er beskrevet.

Hjemmelshavere ga skriftlig beskrivelse om årstall og bygningsmessige påkostninger om de forskjellige beskrivende byggedeler i rapporten.

Forutsetninger:**Oppdragsgiver:**

Inga Hermichen Eeg-Henriksen

Tilstede under befaringen:**Fuktmåler benyttet:**

MMS3 PROTIMETER

OM TOMTEN:

Skrånet naturtomt med kupert terreng.

OM BYGGEMETODEN:

Fritidsbolig antatt oppført i 1947-1950, Fritidsboligen har saltak tekket med metallplater, grunnmur og fundament i gråstein, Laftetømmer med uisolerte innevegger. Trebjelkelag i etasjeskiller og innevegger oppført i lakkert tømmer.

OVERORDNET FAGLIG VURDERING AV EIENDOMMEN:

Fritidsboligen fremstår med enkel stand og bruksslitasje innvendig, utvendig er det ett stort behov for vedlikehold og oppgraderinger. Eldre fritidsboliger har naturligvis store avvik sett opp mot dagens krav. Forøvrig vises det til beskrivelser og vurderinger for de enkelte bygningsdeler i rapporten.

ANNET:

Fritidsboligen blir oppvarmet av vedovn på stue og på kjøkken.

DOKUMENTKONTROLL:

Takstmannens egne observasjoner 27.09.2024

Matrikelbrev 23.09.2024

Megler (meglerpakken) 30.09.2024

Skjøte 01.11.1971

Målebrev 22.10.1971

Egenerklæringsskjema 02.10.2024

BESKRIVELSE AV INNVENDIGE OVERFLATER (vegger, tak og gulv):

Vegger: Lakkerte tømmervegger.

Tak/himlinger: Lakkert trepanel.

Gulv: Linoleumsbelegg og malt furugulv.

MERKNADER OM ANDRE ROM:

Soverom og stue.

Vegger, tak/himlinger og gulv fremstår i ok stand, det er merker på vegger, avflassing av maling på gulv og merker i tak/himlinger. Det er ett stort behov for behandling og vedlikehold i nær fremtid. TG2

Garderobeskap er ikke satt tilstandgrad. TGIU.

På befaringsdagen ble det fuktsøkt normale verdier på tilfeldige utvalgte steder på vegger og gulv i øvrige rom. TG1

Etasjeskiller av bjelkelag i tre: Retningsavvik/hellingsavvik målt lokalt avvik på 15mm til 25mm. TG2

Retningsavvik er målt med krysslaser på tilfeldige utvalgte steder på overflaten på gulvet i boligen, med en lengde på ca 2 meter. Lokalt avvik målt i stue på 25mm. Retningsavvik på vegger og tak/himlinger er ikke målt.

Utskifting/vedlikehold: Normal tid før sliping og lakking av furugulv er 10 - 20 år.

Utskifting/vedlikehold: Normal tid før maling av panel er 8- 16 år.

Utskifting/vedlikehold: Normal tid før utskiftinger av ødelagte deler i etasjeskille av tre er 40 - 60 år.

FORMÅL MED ANALYSEN:

Boligsalg.

VESENTLIGE ENDRINGER ETTER BYGGEÅR:

Hjemmelshaver opplyser om:

AREALER OG ANVENDELSE:

Arealmålingene i denne rapporten måles etter Norsk Standard 3940. Arealer oppgis i hele kvadratmeter i denne rapporten, og gjelder for det tidspunkt rapporten er datert.

MÅLEVERDIGE AREALER:

Større arealer enn nødvendig åpninger for trapp, heis sjakter og lignende regnes ikke med i etasjens areal. Rom som skal måles må være tilgjengelig, slik at det kan måles. Rommene kan stride mot byggeforskriftene, men likevel være måleverdig.

AREALBEGREPER:

BRA-i =Internt bruksareal

BRA-e =Eksternt bruksareal

BRA-b =Innglasset balkong

TBA =Terrasse- og balkongareal

ENDRINGER:

Rom som ligger utenfor boenheten, men som eier har påvist og/eller opplyst at tilhører boenheten, er oppmålt og inkludert i BRA-e. Det er ikke fremvist dokumentasjon på at rommet tilhører boenheten, med mindre dette er angitt særskilt. Rom utenfor boenheten kan omdisponeres av borettslaget/sameiet og dette kan påvirke boligens BRA. Vær oppmerksom på at NS 3940:2023 og eierseksjonsloven har ulik definisjon av fellesareal. Ved arealmåling gjelder NS 3940:2023 som definerer fellesareal slik: Delen av bygning som brukes av to eller flere bruksenheter eller til bygningens forvaltning, drift eller vedlikehold.

NB:

Ved overgang fra eldre versjon av NS3940 til revidert utgave med nye måleregler, kan det forekomme arealavvik for rapporter som er utført mellom Oktober 2023 og Desember 2024. NS3940:2023 må vurderes til å være gjeldene bransjestandard fram til ny versjon utgis. Dette til tross for at standarden er trukket tilbake juni 2024.

AREAL BOLIG:

Etasje:	BRA-i	BRA-e	BRA-b	TBA	P-Rom m ²	S-Rom m ²
1.etasje	30			14	30	
SUM BYGNING	30	0	0	14	30	0
SUM BRA	30					

AREAL GARASJE/UTHUS:

Etasje:	BRA-i	BRA-e	BRA-b	TBA	P-Rom m ²	S-Rom m ²
Uthus		14			9	5
Utebod med utedo		4				4
SUM BYGNING	0	18	0	0	9	9
SUM BRA	18					

BRA-i:

30m².

1.etasje: Entré/kjøkken, soverom og stue.

BRA-e:

18m².

Uthus: Innredet rom og bod.

Utebod med utedo.

MERKNADER OM AREAL:

01.01.2024 tredje ny utgave av NS 3940 for areal- og volumberegninger av bygg og boliger i kraft. Se detaljert beskrivelse om endringen på nettsiden til Standard Norge. <https://standard.no/nyheter/ny-utgave-av-standarden-for-areal-og-volumberegninger-avbygg/>. I en overgangsperiode vil det bli oppført i rapporten BRA-i, BRA-e, BRA-b, Sum BRA, TBA, P-rom og S-rom.

BRA-i: 30m².

1.etasje: Entré/kjøkken, soverom og stue.

BRA-e: 18m².

1.etasje uthus: Innredet rom og bod.

1.etasje, utebod med utedo.

BRA-b: 0m².

Sum BRA: 48m².

1.etasje: Entré/kjøkken, soverom og stue.

1.etasje uthus: Innredet rom og bod.

1.etasje, utebod med utedo.

TBA: 14m².

Fritidsbolig: Terrasse.

P-rom: 39m².

Fritidsbolig: Entré/kjøkken, soverom og stue.

Uthus: Innredet rom.

S-rom: 9m².

Uthus: Bod.

Utebod med utedo.

Målt takhøyde i stue fritidsbolig 2,50m - 1,54m.

Målt takhøyde i innredet rom uthus 2,29m².

På befaringsdagen var bod i uthus og utebod låst uten tilgang til nøkkel og oppmåling ble stipulert, mindre avvik kan forekomme.

Innvendige arealer er oppmålt med laser (avstandsmåler).

Ved arealmåling for salg eller avhending av bolig, skal bruksareal (BRA) benyttes. Hele boenheten skal måles og summeres i BRA.

Ved arealmåling av BRA-i er det målt inn i smyg mot karm på dør og vinduer som går ned til gulvet, i.h.t. NS 3940. Mindre areal avvik kan forekomme.

Rommene kan være måleverdige selv om bruken er i strid med byggeteknisk forskrift.

Det er bruken av rommene på befaringsdagen som vurderes om hva det betegnes som i rapporten.

Arealopplysninger som er basert på fysisk oppmåling etter ferdigstillelse, vil kunne avvike fra arealopplysninger som er basert på byggetegninger.

Dersom det ikke er framlagt byggetegninger for boligen, vil bygnings sakkyndig ikke kunne måle opp arealer av hulrom i sjakter o.l. som er skjult, og som dermed ikke er tilgjengelig for oppmåling.

Arealet avrundes og oppgis i hele kvadratmeter (m²), og gjelder for tidspunktet da boligen ble målt.

Ved måling av bruksareal med to eller flere bruksenheter per plan blir det målet til innside av vegg mellom bruksenhetene.

Arealer på terrasser, balkonger og verandaer er målt på innsiden av rekkverk/brystning, eller som fotavtrykket der det ikke finnes noen ytre begrensinger, som rekkverk o.l.

GARASJE / UTHUS:

Mulighet for parkering ca. 1,5km fra fritidsboligen.

Utebod med utedo har pulttak tekket med asfalttakshingel, gråsteins grunnmur, laftetømmer og tradisjonell trebindingsverkkonstruksjon med stående malt/beiset trepanel.

Det er ikke sikkerhetsforsvarlig å inspisere undertak, lekter og yttertekkning.

Det settes ikke tilstandsgrad på utebod og utedo. TGIU

Utebod bærer preg av værslitasje og har ett omfattende behov for vask, behandling og vedlikehold i nær fremtid.

Det ble ikke inspisert inne i uteboden, grunnet at døren var låst og det var ingen tilgang til nøkkel. Ytterligere undersøkelser må gjøres.

Yttertak er fra byggeår og fremstår med mosevekster og mye værslitasje.

Ytterkledning, omramminger og gulv har store råteskader og selve gulvkonstruksjonen har kollapset.

Utedo har ingen teknisk verdi.

Det ble målt høye fuktverdier på tømmervegger rundt utebod.

Uthus med innredet rom og bod. Uthuset har saltak tekket med metallplater, støtte piler , grunnmur i trevirke, tradisjonell trebindingsverkkonstruksjon med stående malt/beiset trepanel og trebjelkelag i etasjeskiller og innervegger oppført i tre med varierende overflater.

Det er ikke sikkerhetsforsvarlig å inspisere undertak, lekter og yttertekkning.

Det settes ikke tilstandsgrad på uthus. TGIU

Uthus bærer preg av værslitasje og har ett omfattende behov for vask, behandling og vedlikehold i nær fremtid.

Det er ett vindu som er knust på gavlvegg bod, utskifting må påberegnes i nær fremtid.

Det ble målt høye fuktverdier på undertaket/gesims, nedre del av ytterkledning og grunnmuren i trevirket.

Det ble ikke utført inspeksjon av bod, grunnet at det var låst og det var ikke tilgang til nøkkel. Ytterligere undersøkelser må gjøres.

2 stk piler under etasjeskille har glidd ut og har ingen bæreeffekt, Uthuset fremstår noe ustabil. Ytterligere undersøkelser må gjøres.

Trapp og veranda opp til innredet rom er ikke bygd med egnet gulvplate og gulvplate gir etter når du står på den. Utskifting av gulvplate må påberegnes i nær fremtid.

BYGGMESTER:

En BMTF-sertifisert takstmann er en byggmester e.l. som er medlem av Byggmestrenes Takseringsforbund. Det vil si han/hun har minimum 6 års erfaring med å analysere, reparere og bygge boliger.

Mester er en beskyttet tittel som deles ut av Kongen til den som oppfyller de kvalifikasjonskrav som blir stilt i medhold til lov om mesterbrev i håndverk og annen næring.

Den BMTF-sertifiserte takstmannen skal alltid etterleve de etiske regler og regelverket som gjelder for Byggmestrenes Takseringsforbund.

INTEGRITET:

UAVHENGIG TAKSTMANN

Denne rapporten er utarbeidet av en uavhengig takstmann uten bindinger til andre aktører i eiendomsbransjen. Takstmannen har verken et ansettelsesforhold til, eller økonomisk interesse i sin oppdragsgivers virksomhet. For nærmere beskrivelse av kravene til takstmannens integritet, se BMTFs etiske retningslinjer på www.BMTF.no

Ansvarlig for rapporten:

August Magnus

Takstmann og Malermester.

Jeg har 24 år erfaring i byggebransjen med å analysere, reparere og bygge boliger.

09/10/2024



August Magnus

1. Grunn og fundamenter**TG 2** 1.1 Byggegrunn, fundamenter, grunnmur, drenering og sikring mot vann og fuktighet

Byggegrunn er ikke kjent.

Det er ikke påvist synlige skader eller skjevheter på fundamentet.

Det ble ikke foretatt geologiske undersøkelser i forbindelse med utarbeidelse av denne rapporten. Fundament ligger under bakkenivå og er ikke tilgjengelig for inspeksjon. Fritidsboligen er sannsynligvis fundamentert på komprimerte masser av fjell, morene, sand, grus og leire.

Grunnmur i gråstein antatt fra byggeår.

Grunnmur fremstår i grei stand, grunnet alder settes tilstandsgrad TG2.

Drenerende masser ligger under bakkenivå og er ikke tilgjengelig for inspeksjon.

Fritidsboliger oppført på denne tiden må påregnes at det kan være noe fare for fuktighet i grunnmur, dette fordi datidens byggeskikk ikke ble utført med tilfredsstillende fuktsikring, ved bruk av knotteplast og drenerør, lik dagens byggeskikk tilsier.

Det kan være flere forhold under bakkenivå (vannårer i fjell/terreng, tilsig av fukt etc.) som kan ha negativ betydning.

Det er synlig funktinntrenging i matbod. TG2

Merknader: Utskifting/vedlikehold: Normal tid før reparasjoner av utvendig gråstein er 20 - 30 år.

Utskifting/vedlikehold: Normal tid før utskifting av drencsystem med drencledninger er 20 - 60 år.

Utskifting/vedlikehold: Normal til før spyling av drencsystem med drencledninger er 2- 5 år

**TG 2** 1.2 Kryp kjeller

Det er ikke påvist sopp, råteskader og/eller muggvekst på overflater.

Det er utført stikktaking i treverket.

Det er ikke påvist råteskader på undersiden av bjelkelaget, bunnsvillen og/eller andre skadeutsatte steder.

Det er ikke påvist delaminering og avskalling ved betong, gassbetong og/eller lettbetong.

Luftgjennomstrømming og luftfuktighet, herunder fuktsperre mot grunn, høyde i rommet og ventiler mot yttervegg er vurdert som tilfredsstillende.

Matbod med adkomst via lukke i golv på stue.

Matbod har synlig funktinntrenging i jord-dekket og det er ingen plast (fuktsperre) til grunn, men etasjeskille fremstår tørt uten synlige skader. TG2

Merknader: Utskifting/vedlikehold: Normal tid før utskiftinger av ødelagte deler i etasjeskille av tre er 40 - 60 år.



TG 3 1.3 Terrengforhold

Fall fra grunnmur vurderes ikke som tilstrekkelig.

Skrånet terreng rundt fritidsboligen. TG3

Det er viktig at terrenget har hellingsgrad ut fra grunnmuren. Overflatevann skal hurtigst mulig vekk for å unngå unødige fuktbelastninger på utvendig fuktsikring og drenering.

Merknader: Overflatevann skal ikke renne mot vegg/grunnmur. Fallet ut fra bygningen skal være minimum 1:50 i en avstand på minst 3 m fra veggen/grunnmur.

2. Yttervegger

TG 3 2.1 Yttervegger

Det er påvist deformasjoner og/eller fuktskader i ytterveggenes konstruksjoner.

Det er ikke påvist avvik på vannbord over og under vindu, eller i overgangen mellom grunnmur og fasade og i etasjeskillere.

Det er påvist skader, sprekker og råteskade på kledningen.

Det er ikke påvist noen nevneverdige konstruksjonsfeil.

Det er utført stikktaking på typiske skadesteder, slik som i nedkanten av panelet og i områdene rundt vinduene.

Det er observert materialvalg ved yttervegg som kan gi forkortet levetid.

Yttervegger i laftetømmer antatt fra 1971.

På befaringsdagen ble det tatt befaring fra bakkeplan.

Det kunne ikke påvises spesielle problemer eller vesentlige skjevheter på den synlige delen av konstruksjonen.

Det ble fuktmålt høy fuktverdier på vindskier med synlig funktinntrenging. TG3 Utskifting av vindskier må påberegnes i nær fremtid.

Yttervegger fremstår med mye værslitasje, avflassing av beis og mye grønske, yttervegger har ett stort behov for vask, behandling og vedlikehold i nær fremtid. TG2

Merknader: Utskifting/vedlikehold: Normal tid før reparasjon av laft, uten utvendig kledning er 20 - 60 år.
 Utskifting/vedlikehold: Normal tid før utskifting av ødelagte deler bindingsverk av tre er 40 - 60 år



3. Vinduer og ytterdører

TG 2 3.1 Vinduer og ytterdører

Det er ikke påvist avvik ved beslag, vannbord, omramming, karm eller ytre tetting.

Dører og vinduer vurderes som sikre mot vanninntrengning i konstruksjonen.

Vinduer med malte trerammer, har 1-lags glass.

Det ble foretatt en enkel funksjonstest av enkelte vinduer på kjøkken, vinduer har passert mer enn sin forventet levetid og har omfattende værslitasje utvendig. Det er ett stort behov for vask, behandling og vedlikehold i nær fremtid. Det må også påberegnes utskifting av vinduer i nær fremtid. TG2

Ytterdør antatt fra byggeår.

Innvendig fyllingsdør antatt fra byggeår.

Malte dørgerikter.

Malte taklister.

Lakkerte fotlister.

Lakkerte terskler.

Det ble foretatt en enkel funksjonstest av enkelte innedører og av ytterdør, ytterdør subber litt i karm og dører generelt har passert mer enn sin forventet levetid. TG2

Merknader: Utskifting/vedlikehold: Normal tid før kontroll og justering av vinduer, hengslede er 2 - 8 år.

Utskifting/vedlikehold: Normal tid før utskifting av trevindu er 20 - 60 år.

Utskifting/vedlikehold: Normal tid før utskifting av tredører og aluminiumsdører er 20 - 40 år.

Utskifting/vedlikehold: Normal tid før kontroll og justering av tredører er 2 - 8 år.

Utskifting/vedlikehold: Normal tid før utskifting av tredør er 30 - 50 år.

Utskifting/vedlikehold: Normal tid før kontroll og justering av tredører er 2 - 8 år.



4. Tak

TG 3 4.1 Takkonstruksjon, taktekking og skorstein over tak

Det er ikke påvist svanker/svai i mønet.

Det er ikke påvist nevneverdige fuktskjolder.

Det er ikke påvist råteskade eller skadedyr.

Det ser tett ut rundt gjennomføringer.

Det er ikke påvist ventilering/lufting.

Saltak tekket med metallplater antatt fra byggeår.

Befaring ble utført fra bakkeplan.

Konstruksjonen fremstår stabil på befaringdagen, det ble ikke avdekket vesentlige nedbøyninger.

Det er mye rust og takplater har en del værslitasje. TG2

Takrenner og nedløp i sortlakkert stål antatt fra byggeår.

Det er registret noen vesentlige nedbygninger og takrenne er utett. TG3

Yttertak, takrenner og nedløp har passert mer enn halvparten av sin forventet levetid. TG2

Merknader: Utskifting/vedlikehold: Normal tid før utskifting metallplater er 30 - 50 år.

Utskifting/vedlikehold: Normal tid før utskifting av takrenner/nedløp i sink eller plastbelagt stål er 25 - 35 år.

Utskifting/vedlikehold: Normal tid før justeringer og rens av takrenner/nedløp i sink eller plastbelagt stål er 5 - 15 år.



TG 2 4.2 Undertak, lekter og yttertekking (taktekkingen)

Undertaket antas å være i fra byggeåret.

Det er ikke sikkerhetsforsvarlig å inspisere undertak, lekter og yttertekking.

Det er ikke påvist nevneverdige sprekker, mose, pløser eller andre symptomer på svekkelser.

Taket vurderes slik at det er tilstrekkelig helning.

Vedlikeholds nivået vurderes ikke som tilfredsstillende.

Det anses ikke som sikkerhetsforsvarlig å inspisere skorstein.

Det er ikke påvist avvik i forhold til avskalling, fuger og beslag.

Høyden på skorstein er forskriftsmessig.

Saltak tekket med metallplater og undertak i trekonstruksjon fra byggeår.

Befaring ble tatt fra bakkeplan og innvendig i fritidsboligen.

Undertaket fremstår i grei stand uten noen vesentlige nedbøyninger, undertaket har passert mer enn halvparten av sin forventet levetid. TG2

Teglskorstein fra byggeår er kledd med plastbelagt stål over tak.

Skorsteinen fremstår i grei stand, det er små sprekker i brannmur. TG2

Skorsteinen har passert mer enn halvparten av sin forventet levetid. TG2

Peisovn på stue og på kjøkken.

Peisovn fremstår i grei stand, peisovn på kjøkken står fornærme brannmur og peisovner har passert mer enn sin forventet levetid. TG2

Kravet er peisovn skal stå minimum 10 cm til brannmur.

Merknader: Utskifting/vedlikehold: Normal tid før utskifting yttertak med metallplater i plastbelagt stål er 30 - 50 år.

Utskifting/vedlikehold: Normal tid før vasking av yttertekking er 5 - 15 år

utsifting av ødelagte deler av bjelkelag av heltre eller I-bjelker er 40 - 60 år.

Utskifting/vedlikehold: Normal tid før utskifting av murte skorsteiner over tak, uten puss er 20 - 40 år.

Utskifting/vedlikehold: Normal tid før ompussing av murte skorsteiner, pusset utvendig er 10 - 30 år.



5. Loft

Ingen 5.1 Loft (konstruksjonsoppbygging)

Fritidsboligen har ingen loftkonstruksjon.

Merknader:

6. Balkonger, verandaer og lignende

TG 2 6.1 Balkonger, verandaer og lignende

Konstruksjonen vurderes som forsvarlig festet.

Det er ikke påvist svekkelser i forankring eller understøtting.

Det er påvist skader, slik som avskalling, deformasjoner, riss, sprekker, råteskader og/eller rust på overflater.

Vannavrenning vurderes som tilstrekkelig.

Oppkant mot vegg og dør vurderes som tilstrekkelig.

TBA:

Terrasse på 14m² med adkomst vi entré oppført i trekonstruksjon med terrassebord på bjelkelag og rekkverk med rekkverkhøyde på 92cm.

Terrassebord og rekkverk har mye tørrsprekker og står ubehandlet med mye grønske. Terrassen har ett stort behov for vask, behandling og vedlikehold. TG2

Merknader: Utskifting/vedlikehold: Normal tid før utskifting av terrassebord er 10 - 20 år.

Utskifting/vedlikehold: Normal tid før overflatebehandling av terrassebord er 4 - 8 år.



7. Våtrom

7.1 Bad

Ingen 7.1.1 Overflate vegger og himling

Fritidsboligen har ikke bad.

Merknader:

Ingen 7.1.2 Overflate gulv

Fritidsboligen har ikke bad.

Merknader:

Ingen 7.1.3 Membran, tettesjiktet og sluk

Membranen er fra

Fritidsboligen har ikke bad.

Merknader:

8. Kjøkken

8.1 Kjøkken

TG 2 8.1 Kjøkken

Vanninstallasjonen er fra Det er ikke innlagt vann.

Det er ikke påvist knirk, skader eller fuktskjolder på gulvet.

Vegger: Lakkerte tømmervegger.
 Tak/himling: Lakkert trepanel.
 Gulv: Linoleumsbelegg.

Kjøkken antatt fra byggeår inneholder.
 Enkel kjøkkeninnredning med malte skuffer, fronter og benkeplate
 Peisovn med kokeplater.

Vegger, gulv, tak/himling og kjøkkeninnredning har alder og bruksslitasje som må forventest utifra alder. TG2

Merknader: Utskifting/vedlikehold: Normal tid før utskifting av linoleumsbelegg er 15 - 25 år.
 Utskifting/vedlikehold: Normal tid før maling av trepanel er 8 - 16 år.

9. Rom under terreng

9.1 Rom under terreng

Ingen 9.1.1 Veggenes og himlingens overflater

Fritidsboligen har ingen rom under terreng, se punkt 1.2 Krypekjeller.

Merknader:

Ingen 9.1.2 Gulvets overflate

Fritidsboligen har ingen rom under terreng, se punkt 1.2 Krypekjeller.

Merknader:

Ingen 9.1.3 Fuktmåling og ventilasjon

Fritidsboligen har ingen rom under terreng, se punkt 1.2 Krypekjeller.

Merknader:

10. VVS

Ingen 10.1 WC og innvendige vann- og avløpsrør

Fritidsboligen er ikke tilkoblet vanntilførsel eller avløpssystem.

Merknader:

Ingen 10.2 Varmtvannsbereder

Fritidsboligen har ikke varmtvannsbereder.

Merknader:

Ingen 10.3 Vannbåren varme

Fritidsboligen har ingen vannbåren varme.

Merknader:

TG iu 10.4 Varmesentraler

Fritidsboligen blir oppvarmet av vedovn på stue og på kjøkken.

Vedovner er ikke funksjonstestet. TGIU. Hjemmelshaver melder ingen avvik

Merknader: Vedovn og pipe. Se punkt 4.2

Boligen har naturlig ventilasjon.
Boligen har ikke mekanisk ventilasjon.
Boligen har ikke balansert ventilasjon.

Fritidsboligen har mulighet for naturlig ventilering igjennom åpne vinduer.
Men i.h.t NS 3600 så gis det i bestefall tilstandsgrad TG3 da det ikke veggventiler eller luftespalter på vinduer i fritidsboliger.

Det anbefales å etablerer veggventiler eller sette inn vinduer med luftespalter.

Generelt:

For å sikre godt innemiljø er det viktig med utskifting av luft med ett godt fungerende ventilasjonsanlegg.

Merknader: Utskifting/vedlikehold: Normal tid før rens av filter og ventilasjonsrør er 1 - 3 år.

11. Elektrisk anlegg og samsvarserklæring

11.1 Elektrisk anlegg og samsvarserklæring

Når det gjelder resultater fra det lokale el-tilsynet: Se eventuelt eiers egenerklæringsskjema.

Det lokale el-tilsynet gjennomførte tilsyn sist i ukjent år.

Det elektriske anlegget ble installert i ukjent år.

Kabler er tilstrekkelig festet.

Det er ikke fremlagt samsvarserklæring.

Solcellepanel montert på gavlvegg tilkoblet 2 stk bilbatterier.

Hjemmelshaver fremlegger ikke samsvarserklæring på utført el-arbeider i fritidsboligen.

Solcellepanel har antatt passert mer enn halvparten av sin forventet levetid.

Fra og med 1. januar 1999 er elektroentreprenører forpliktet til å utarbeide samsvarserklæring til eier av elektrisk anlegg ved installasjon av nye anlegg eller endringer i eksisterende anlegg. Dokumentasjonen er en bekreftelse fra elektroentreprenøren at anlegget er i samsvar med sikkerhetskravene i forskrift om elektriske lavspenningsanlegg. Kravet om samsvarserklæring av anlegg oppført etter 1. januar 1999 har ikke tilbakevirkende kraft.

El-arbeider i fritidsboligen fremstår ufagmessig oppført og det anbefales at en registrert elektroinstallatør foretar en utvidet el-kontroll av boliginstallasjon ved ett eierskifte.

Det elektriske anlegget er kun visuelt vurdert for sjekkpunkter som er ført opp ovenfor.

Det settes ikke tilstandsgrad for det elektriske anlegget da det kreves spesialkompetanse og godkjent autorisasjon.

Merknader: Utskifting/vedlikehold: Antatt normal forventet levetid før utskifting av solcellepanel er ca 25 - 30 år

VÆR OPPMERKSOM PÅ:

Egenerklæringsskjema er levert før oppstart av oppdraget.
Det er ikke fremlagt godkjente tegninger av boligen.

TILLEGGSPPLYSNINGER:

Det anbefales å sette seg godt inn i vedlagt dokumentasjon til salgsoppgave samt selgers egenerklæring.

Det foreligger ikke midlertidig brukstillatelse eller ferdigattest for fritidsboligen.

Det foreligger ikke godkjente byggetegninger av fritidsboligen.

Det er ikke fremlagt originale tegninger som viser opprinnelig godkjent planløsning. Det kan derfor ikke tas stilling til om planløsningen, slik den fremstår på befaringstidspunktet, er lik godkjent planløsning fra da bygget ble tatt i bruk.

Hjemmelshaver opplyser om:

- Kjenner til råte på utedo. Hytta har vært svært lite brukt av eier og hennes barn. Mus har forekommet i hytte.
- Terrasse ble noe rehabilitert/løftet opp i regi av min eks-mann.

ANBEFALTE YTTERLIGERE UNDERSØKELSER:

Se punkter i rapporten.

TAKSTMANNENS VURDERING VED TG2:	
1.1	Byggegrunn, fundamenter, grunnmur, drenering og sikring mot vann og fuktighet
	Grunnmur fremstår i grei stand, grunnet alder settes tilstandsgrad TG2. Det synlig funktinntreging i matbod. TG2
1.2	Krypekjeller
	Matbod har synlig funktinntreging i jordbeket og det er ingen plast (fuktsperre) til grunn. TG2.
3.1	Vinduer og ytterdører
	Vinduer har passert mer enn sin forventet levetid og har omfattende værslitasje utvendig. Det er ett stort behov for vask, behandling og vedlikehold i nær fremtid. Det må også påberegne seg utskifting av vinduer i nær fremtid. TG2 Ytterdør subber litt i karm og dører generelt har passert mer enn sin forventet levetid. TG2
4.2	Undertak, leker og yttertekking (taktekkingen)
	Undertaket har passert mer enn halvparten av sin forventet levetid. TG2 Skorsteinen fremstår i grei stand, det er små sprekker i brannmur. TG2 Skorsteinen har passert mer enn halvparten av sin forventet levetid. TG2 Peisovn på kjøkken står fornærme brannmur og peisovner har passert mer enn sin forventet levetid. TG2
6.1	Balkonger, verandaer og lignende
	Terrassebord og rekkverk har mye tørrsprekker og står ubehandlet med mye grønske. Terrassen har ett stort behov for vask, behandling og vedlikehold. TG2
8.1	Kjøkken Kjøkken
	Vegger, gulv, tak/himling og kjøkkeninnredning har alder og bruksslitasje som må forventest utifra alder. TG2

TAKSTMANNENS VURDERING VED TG3:	
1.3	<p>Terrengforhold</p> <p>Skrånet terreng rundt fritidsboligen. TG3</p> <p>Estimert kostnad er ment å være retningsstyrende for denne type arbeid. Denne rapporten må ikke oppfattes som et pristilbud på utbedring. Endelig pris på utbedring får man først hvis det innhentes pristilbud fra håndverkerfirmaer.</p> <p>Takstmannens prisvurdering ved utskiftning antas mellom Kr. 10.000. - og 25.000.-</p>
2.1	<p>Yttervegger</p> <p>Yttervegger fremstår med mye værslitasje, avflassing av beis og mye grønske, yttervegger har ett stort behov for vask, behandling og vedlikehold i nær fremtid. TG2</p> <p>Det ble fuktmålt høy fuktverdier på vindskier med synlig fuktinntrenging. TG3 Utskifting av vindskier må påberegnes i nær fremtid.</p> <p>Estimert kostnad er ment å være retningsstyrende for denne type arbeid. Denne rapporten må ikke oppfattes som et pristilbud på utbedring. Endelig pris på utbedring får man først hvis det innhentes pristilbud fra håndverkerfirmaer.</p> <p>Takstmannens prisvurdering ved utskiftning antas mellom kr. 0 - og 10.000</p>
4.1	<p>Takkonstruksjon, taktekkning og skorstein over tak</p> <p>Det er mye rust og takplater har en del værslitasje. TG2</p> <p>Yttertak, takrenner og nedløp har passert mer enn halvparten av sin forventet levetid. TG2</p> <p>Det er registret noen vesentlige nedbygninger og takrenne er utett. TG3</p> <p>Estimert kostnad er ment å være retningsstyrende for denne type arbeid. Denne rapporten må ikke oppfattes som et pristilbud på utbedring. Endelig pris på utbedring får man først hvis det innhentes pristilbud fra håndverkerfirmaer.</p> <p>Takstmannens prisvurdering ved utskiftning antas mellom Kr. 10.000. - og 25.000.-</p>
10.5	<p>Ventilasjon</p> <p>Men i.h.t NS 3600 så gis det i bestefall tilstandsgrad TG3 da det ikke veggventiler eller luftespalter på vinduer i fritidsboliger.</p> <p>Det anbefales å etablerer veggventiler eller sette inn vinduer med luftespalter.</p> <p>Estimert kostnad er ment å være retningsstyrende for denne type arbeid. Denne rapporten må ikke oppfattes som et pristilbud på utbedring. Endelig pris på utbedring får man først hvis det innhentes pristilbud fra håndverkerfirmaer.</p> <p>Takstmannens prisvurdering ved utskiftning antas mellom Kr. 10.000. - og 25.000.-</p>

EGENERKLÆRINGSSKJEMA

Til orientering vil dette skjema være en del av salgsoppgaven

Meglerfirma	
Aktiv EM Kløfta	
Oppdragsnr.	
1205240285	
Selger 1 navn	
Inga Hermichen Eeg-Henriksen	
Gateadresse	
Hytte - Søndre Merratjern	
Poststed	Postnr
NORDBY	2009
Er det dødsbo? <input checked="" type="checkbox"/> Nei <input type="checkbox"/> Ja	
Avdødes navn	
Er det salg ved fullmakt? <input checked="" type="checkbox"/> Nei <input type="checkbox"/> Ja	
Hjemmelshavers navn	
Har du kjennskap til eiendommen? <input type="checkbox"/> Nei <input checked="" type="checkbox"/> Ja	
Når kjøpte du boligen? År	2004
Hvor lenge har du eid boligen?	
Antall år	19
Antall måneder	11
Har du bodd i boligen siste 12 måneder? <input type="checkbox"/> Nei <input type="checkbox"/> Ja	
I hvilket forsikringselskap har du tegnet villa/husforsikring?	
Forsikringselskap	Fremtind
Polise/avtalnr.	28126800

Document reference: 1205240285

Spørsmål for alle typer eiendommer

- 1 Kjenner du til om det er/har vært feil tilknyttet våtrommene, f.eks. sprekker, lekkasje, råte, lukt eller soppkader?
 Nei Ja

Initialer selger: IHE

1

- 2 Kjenner du til om det er utført arbeid på bad/våtrom?
Svar
- 3 Kjenner du til om det er/har vært tilbakeslag av avløpsvann i sluk eller lignende?
 Nei Ja
- 4 Kjenner du til feil eller om har vært utført arbeid/kontroll på vann/avløp?
Svar
- 5 Kjenner du til om det er/har vært problemer med drenering, fuktinnslag, øvrig fukt eller fuktmerker i underetasje/kjeller?
 Nei Ja
- 6 Kjenner du til om det er/har vært utettheter i terrasse/garasje/tak/fasade?
 Nei Ja
- 7 Kjenner du til om det er/har vært problemer med ildsted/skorstein/pipe f.eks. dårlig trekk, sprekker, pålegg, fyringsforbud eller lignende?
 Nei Ja
- 8 Kjenner du til om det er/har vært f.eks. sprekker i mur, skjeve gulv eller lignende?
 Nei Ja
- 9 Kjenner du til om det er/har vært sopp/råteskader/insekter/skadedyr på eiendommen som rotter, mus, maur eller lignende?
 Nei Ja
Beskrivelse
- 10 Kjenner du til om det er/har vært skjeggkre i boligen?
 Nei Ja
- 11 Kjenner du til om det er/har vært utført arbeid på el-anlegget eller andre installasjoner (f.eks. oljetank, sentralfyr, ventilasjon)?
Svar
- 12 Kjenner du til om det er utført kontroll av el-anlegget og/eller andre installasjoner (f.eks. oljetank, sentralfyr, ventilasjon)?
 Nei Ja
- 13 Har du ladeanlegg/ladeboks for elbil i dag?
 Nei Ja
- 14 Kjenner du til om ufaglærte har utført arbeid som normalt bør utføres av faglærte, utover det som er nevnt tidligere (f.eks. drenering, murerarbeid, tømmerarbeid etc)?
 Nei Ja
- 15 Er det nedgravd oljetank på eiendommen?
 Nei Ja
- 16 Kjenner du til om det har vært utført arbeid på terrasse/garasje/tak/fasade?
Svar
Beskrivelse
- 17 Selges eiendommen med utleiedel, leilighet, hybel eller tilsvarende?
 Nei Ja
- 18 Kjenner du til om det er innredet/bruksendret/bygget ut i kjeller eller loft eller andre deler av boligen?
 Nei Ja
- 19 Kjenner du til forslag eller vedtatte reguleringsplaner, andre planer, nabovarsel eller offentlige vedtak som kan medføre endringer i bruken av eiendommen eller av dens omgivelser?
 Nei Ja
- 20 Kjenner du til om det foreligger påbud/heftelser/krav/manglende tillatelser vedrørende eiendommen?
 Nei Ja

- 21 Er det foretatt radonmåling?
 Nei Ja
- 22 Kjenner du til manglende brukstillatelse eller ferdigattest?
 Nei Ja
- 23 Kjenner du til om det foreligger skaderapporter/ tilstandsvurderinger eller utførte målinger?
 Nei Ja
- 24 Er det andre forhold av betydning ved eiendommen som kan være relevant for kjøper å vite om (f.eks. rasfare, tinglyste forhold eller private avtaler)?
 Nei Ja

Spørsmål for bolig i sameie/borettslag/boligaksjeselskap:

- 25 Kjenner du til om sameiet/laget/selskapet er involvert i tvister av noe slag?
 Nei Ja
- 26 Kjenner du til vedtak/forslag til vedtak om forhold vedr. eiendommen som kan medføre økte felleskostnader/økt fellesgjeld?
 Nei Ja
- 27 Kjenner du til om det er/har vært sopp/råteskader/insekter/skadedyr i sameiet/laget/selskapet (fellesareal eller i andre boliger) som rotter, mus, maur eller lignende?
 Nei Ja
- 28 Kjenner du til om det er/har vært skjeggkre i sameiet/laget/selskapet (fellesareal eller i andre boliger)?
 Nei Ja

Tilleggs kommentar

Jeg bekrefter at opplysningene er gitt etter beste skjønn. Jeg er kjent med at dersom jeg har gitt ufullstendige, uriktige eller misvisende opplysninger om eiendommen, vil forsikringsselskapet kunne søke hel eller delvis regress for sine utbetalinger eller redusere sitt ansvar helt eller delvis, jfr. vilkår for boligselgerforsikring punkt 7.1 og forsikringsavtaleloven kapittel 4.

Jeg er orientert om mitt mulige ansvar som selger etter avhendingsloven, eventuelt etter kjøpsloven (aksjeboliger), og om forsikringsgiver sitt boligselgerforsikringstilbud.

Jeg er klar over at avtale om forsikring er bindende. Jeg er også klar over at premietilbudet først kan påberopes når boligen er solgt (budaksept). Premietilbudet som er gitt av megler er bindende for forsikringsgiver i 6 – seks – måneder fra oppdragsinngåelse med megler.

Etter dette vil premien og forsikringsvilkårene kunne justeres. Når premietilbudet ikke lenger er bindende for forsikringsselskapet må egenerklæringsskjemaet signeres på nytt og eventuelle endringer påføres. Det vil da være forsikringspremien og forsikringsvilkårene på ny signeringsdato som legges til grunn.

Det kan ikke tegnes boligselgerforsikring ved følgende salg:

- mellom ektefeller eller slektninger i rett oppstigende eller nedstigenede linje, søsken, eller
- mellom personer som bor eller har bodd på boligeiendommen og/eller
- når salget skjer som ledd i sikredes næringsvirksomhet/er en næringsseiendom
- etter at boligeiendommen er lagt ut for salg.
- ved salg av helårs- og fritidsbolig er det krav til at det foreligger tilstandsrapport i henhold til Forskrift til avhendingslova (tryggere bolighandel).

Forsikringsselskapet kan ved skriftlig samtykke akseptere tegning av forsikring også i ovennevnte tilfeller.

Dersom forsikringsselskapet ikke har gitt skriftlig samtykke, kan erstatningen bortfalle.

Ved oppgjørsoppdrag trer forsikringen i kraft når kontrakten er signert av begge parter, begrenset til siste 12 måneder før overtakelse.

Forøvrig oppfordrer selger potensielle kjøpere til å undersøke eiendommen grundig, jf avhendingsloven § 3-10 og kjøpsloven § 20 (aksjeboliger).

Gyldig forsikring forutsetter at det for helårs- og fritidsbolig foreligger tilstandsrapport som er i henhold til Forskrift til avhendingslova (tryggere bolighandel).

- Jeg ønsker boligselgerforsikring, og bekrefter å ha mottatt og lest forsikringsvilkårene og informasjonsbrosjyre til selger i forbindelse med kjøp av boligselgerforsikring. Forsikringen trer i kraft på det tidspunkt det foreligger en budaksept mellom partene, begrenset til tolv måneder før overtakelse. Ved oppgjørsoppdrag trer forsikringen i kraft når kontrakten er signert av begge parter, begrenset til siste 12 måneder før overtakelse. Jeg bekrefter med dette at eiendommen ikke er en næringsseiendom, at den ikke selges som ledd i næringsvirksomhet eller mellom ektefeller eller slektninger i rett oppstigende eller nedstigende linje, søsken, eller mellom personer som bor eller har bodd på boligeiendommen. Gyldig forsikring forutsetter at det for helårs- og fritidsbolig foreligger tilstandsrapport som er i henhold til Forskrift til avhendingslova (tryggere bolighandel). Forsikringen er ugyldig dersom den tegnes i strid med forsikringsvilkårene. Jeg er innforstått med at eiendomsmegleren ikke har fullmakt til å gjøre unntak fra ovennevnte begrensninger. Jeg er oppmerksom på at 8% av total forsikringskostnader honorar til Söderberg & Partners.
- Jeg ønsker ikke boligselgerforsikring, men megler har tilbudt meg å kjøpe slik forsikring.
- Jeg kan ikke kjøpe boligselgerforsikring ihht vilkår.

NAME OF SIGNER	IDENTIFIER	TIME	ELECTRONIC ID
Inga Scheitz	7991eb150e290fcfa6c1c205 12a34a0d8dff7b98	02.10.2024 13:32:21 UTC	Signer authenticated by Nets One time code

Document reference: 1205240285

- This is a PDF document digitally signed by Nets' E-Signing service.
- The document's integrity is protected by signing and sealing the contents with a certificate issued to Nets by a third party. Validating the signature confirms that the contents have not been modified since the time of signing.
- For more information about document formats, see <https://www.nets.eu/developer>

**For matrikkelenhet:**

Kommune: 3224 - RÆLINGEN
Gårdsnummer: 86
Bruksnummer: 28

Utskriftsdato/klokkeslett: 18.10.2024 kl. 12:43
Produsert av: Jakob Brysting Kristiansen
Attestert av: Rælingen kommune

Orientering om matrikkelbrev

Matrikkelbrevet er hjemlet i «Lov om egedomsregistrering» (matrikkelova) av 17. juni 2005. Etter definisjonen i matrikkelovens § 3 d) er matrikkelbrevet en attestert utskrift av matrikkelen som viser alle registrerte opplysninger om en matrikkelenhet ved oppgitt dato.

Om fullstendighet og nøyaktighet i matrikkelbrevet

Matrikkelen ble etablert ved konvertering av data fra tidligere registre. Det kan variere hvor gode disse dataene er med hensyn på fullstendighet og nøyaktighet. I enkelte tilfeller kan grensepunkt og grenselinjer mangle helt eller delvis eller være feil registrert. Det kan også være feil og mangler ved registrert bygnings- og adresseinformasjon. Fullstendighet og stedfestingsnøyaktighet er generelt bedre innenfor enn utenfor tettbygd strøk. Vær oppmerksom på at for mange matrikkelenheter og bygg hefter usikkerhet ved arealet som oppgis.

For utfyllende informasjon: www.kartverket.no/matrikkelbrev

Matrikkelenhet

Matrikkelenhetstype: Grunneiendom
Bruksnavn: ÅSROA
Etableringsdato: 22.10.1971
Skyld: 0,01
Er tinglyst: Ja
Har festegrunner: Nei
Er seksjonert: Nei

Arealrapport

Tekst Areal Kommentar
Beregna areal for 86 / 28 872,1 m2

Eierforhold

Tinglyste eierforhold

Rolle	Status	Føds.d./org.nr	Navn	Bruksenhet	Adresse	Andel
Hjemmelshaver		130461	EEG-HENRIKSEN INGA H	H0602	HAMMERSTADS GATE 21A 0363 OSLO	1 / 1

Oversikt over teiger

(EUREF89 UTM Sone 32)

Løpenr	Type	Hovedteig	Nord	Øst	Høyde	Areal	Merknader
1	Teig	Ja	6639039	615103		872,1 m2	

Forretninger der matrikkelenheten er involvert

Forretning	Forretningsdokumentdato	Status	Tinglysing	Endret dato	Matrikkelføring
Forretningstype	Kommunal saksreferanse				Signatur
Årsak til feilretting	Nettadresse (URL)				Dato
	Annen referanse				
Omnummerering v/kommuneendring	01.01.2024	Tinglyst		01.01.2024	smatmynd 01.01.2024
Omnummerering		Omnummerert til:	3224 - 86/28		
		Omnummerert fra:	3027 - 86/28		
Omnummerering v/kommuneendring	01.01.2020	Tinglyst		01.01.2020	smatmynd 01.01.2020
Omnummerering		Omnummerert til:	3027 - 86/28		
		Omnummerert fra:	0228 - 86/28		

Forretning Forretningstype Årsak til feilretting	Forretningsdokumentdato Kommunal saksreferanse Nettadresse (URL) Annen referanse	Status	Tinglysing	Endret dato	Matrikkelføring Signatur Dato
Skylddeling	22.10.1971				
Skylddeling		Rolle	Matrikkelenhet	Arealendring	
		Avgiver	0228 - 86/1		-872
		Mottaker	0228 - 86/28		872

Forretninger der matrikkelenheten er berørt

Forretning Forretningstype Årsak til feilretting	Forretningsdokumentdato Kommunal saksreferanse Nettadresse (URL) Annen referanse	Status	Tinglysing	Endret dato	Matrikkelføring Signatur Dato
Kvalitetsheving for eksisterende matrikkelenhet	15.10.2024				krisjako 15.10.2024
Skylddeling	128/70	Rolle	Matrikkelenhet	Arealendring	
		Berørt	3224 - 86/1		0
		Berørt	3224 - 86/28		0

Adresser

Adresstype	Adressetilleggsnavn	Gårdsnr Kildekode	Bruksnr Koord.syst.	Festnr Nord	Undernr Øst	Kretser	Atkomstpunkt
Matrikkeladresse		86	28	0	0	Grunnkrets: 0505 Nordby 5 Stemmekrets: 5 Nordby Kirkesokn: 02060801 Rælingen Postnr.område: 2009 NORDBY Tettsted:	Nei
			EUREF89 UTM Sone 32 6639041		615114		

Aktive bygg som er registrert på matrikkelenheten

Byggningsnr: 301 400 730	Bebygd areal:	0	Ant. boliger:	0	<u>Datoer</u>
Løpenr:	Bruksareal bolig:	0	Ant. etasjer:	1	Rammetillatelse:
Repr.punkt: Koordinatsystem: EUREF89 UTM Sone 32	Bruksareal annet:	30	Vannforsyning:		Igangsettingstillatelse:
Nord: 6639040 Øst: 615114	Bruksareal totalt:	30	Avløp:		Tatt i bruk:
Bygningsendringskode:	Bruttoareal bolig:	0	Har heis:	Nei	Midlertidig brukstillatelse:
Bygningstype: Fritidsbygg(hyttersommerh. ol	Bruttoareal annet:	0			Ferdigattest:
Næringsgruppe: Annet som ikke er næring	Bruttoareal totalt:	0			
Bygningsstatus: Tatt i bruk	Alternativt areal:	0			
Energikilder:	Alternativt areal 2:	0			
Oppvarming:					

Etasjer

Etasje	Antall boenheter	BRA bolig	BRA annet	BRA totalt	BTA bolig	BTA annet	BTA totalt	Alt. areal	Alt. areal 2
H01	0	0	30	30	0	0	0	0	0

Bruksenheter

Adresse	Bruksenhetsnummer	Bruksenhetstype	Bruksareal	Ant. rom	Kjøkkentilgang	Bad	WC	Matrikkelenhet
86/28	H0101	Fritidsbolig	30	3	Kjøkken	0	0	86/28

Byggningsnr: 301 402 115	Bebygd areal:	0	Ant. boliger:	0	<u>Datoer</u>
Løpenr:	Bruksareal bolig:	0	Ant. etasjer:	1	Rammetillatelse:
Repr.punkt: Koordinatsystem: EUREF89 UTM Sone 32	Bruksareal annet:	18	Vannforsyning:		Igangsettingstillatelse:
Nord: 6639040 Øst: 615102	Bruksareal totalt:	18	Avløp:		Tatt i bruk:
Bygningsendringskode:	Bruttoareal bolig:	0	Har heis:	Nei	Midlertidig brukstillatelse:
Bygningstype: Garasjeuth.anneks til fritidb	Bruttoareal annet:				Ferdigattest:
Næringsgruppe: Annet som ikke er næring	Bruttoareal totalt:	0			
Bygningsstatus: Tatt i bruk	Alternativt areal:	0			
Energikilder:	Alternativt areal 2:	0			
Oppvarming:					

Etasjer

Etasje	Antall boenheter	BRA bolig	BRA annet	BRA totalt	BTA bolig	BTA annet	BTA totalt	Alt. areal	Alt. areal 2
H01	0	0	18	18	0	0	0	0	0

Bruksenheter

Adresse	Bruksenhetsnummer	Bruksenhetstype	Bruksareal	Ant. rom	Kjøkkentilgang	Bad	WC	Matrikkelenhet
86/28		Unummerert bruksenhet	0	0		0	0	86/28

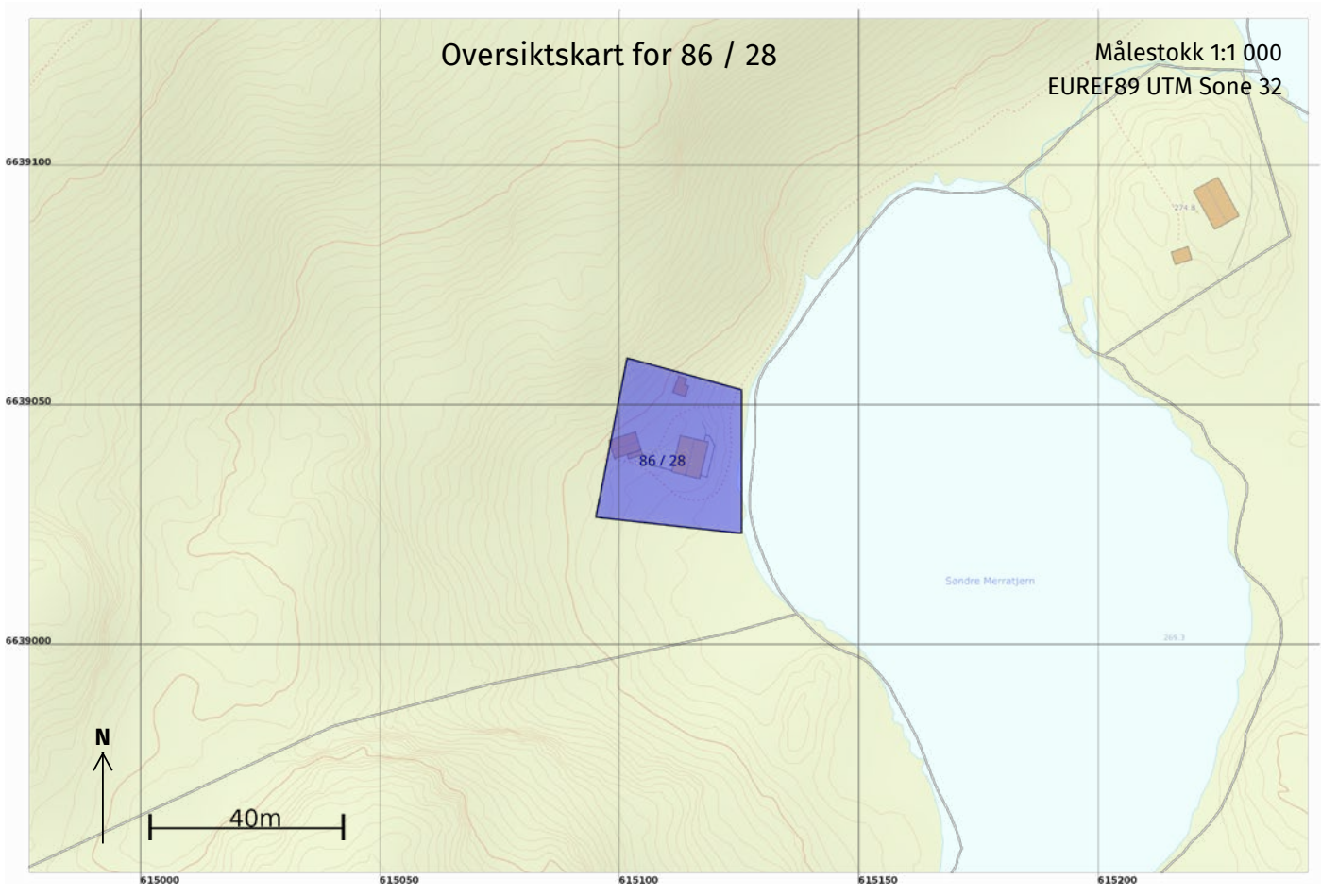

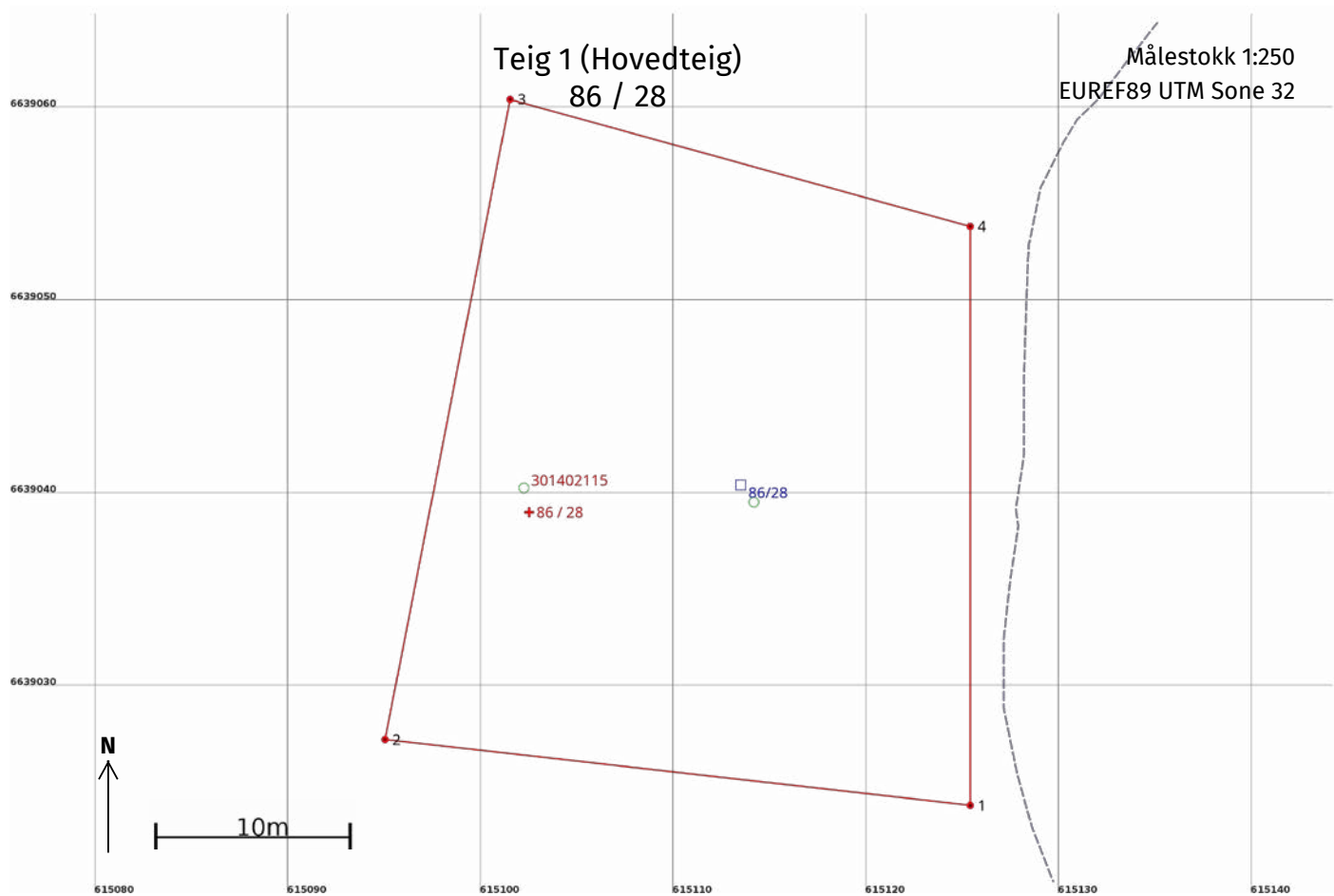

Areal og koordinater

Areal: 872,1

Arealmerknad:

Representasjonspunkt: Koordinatsystem: EUREF89 UTM Sone 32

Nord: 6639039 Øst: 615103

Grensepunkt / Grenselinje

Ytre avgrensing

Løpenr	Nord	Øst	Grensemerke nedsatt i / Lengde (m)	Grensepunkttype / Linjeinformasjon	Målemetode	Nøyaktighet (SD i cm)	Radius
1	6639024,01	615125,39	30,53	Ukjent	82 Frihåndstegning: Direkte innlagt på skjerm	500	
2	6639027,42	615095,06	33,80	Ukjent	82 Frihåndstegning: Direkte innlagt på skjerm	500	
3	6639060,59	615101,54	24,75	Ukjent	82 Frihåndstegning: Direkte innlagt på skjerm	500	
4	6639054,01	615125,39	30,00	Ukjent	82 Frihåndstegning: Direkte innlagt på skjerm	500	

Det tas forbehold om riktigheten eller fullstendigheten av opplysningene i dette dokumentet. Det kan ikke rettes krav som følge av at disse opplysningene benyttes som grunnlag for beslutninger.

Eiendomsdata (Grunneiendom)

Bruksnavn	ÅSROA	Beregnet areal	30
Etablert dato	22.10.1971	Historisk oppgitt areal	872
Oppdatert dato	20.12.2023	Historisk arealkilde	Målebrev (1)
Skyld	0.01	Antall teiger	1
Arealmerknader	Fiktive grenser		

- Tinglyst Del i samla fast eiendom Grunnforurensning Avtale/Vedtak om gr.erverv
 Bestående Under sammenslåing Kulturminne
 Seksjonert Klage er anmerket Ikke fullført oppmålingsf. Frist fullføring:
 Har fester Jordskifte er krevd Mangel ved matrikkelføringskrav Frist retting:

Forretninger

Brukstilfelle Forretningstype	Forr.dato M.før.dato	Kom. saksref. Annen ref.	Tingl.status Endr.dato	Involverte Berørte
Omnummerering	01.01.2024		Tinglyst	86/28
Omnummerering	01.01.2024		01.01.2024	
Omnummerering	01.01.2020		Tinglyst	86/28
Omnummerering	01.01.2020		01.01.2020	
Skylddeling	22.10.1971			86/1 (-872), 86/28 (872)
Skylddeling				

Teiger (Koordinatsystem: EUREF89 UTM Sone 32)

Type teig	X	Y	H	H.teig	Ber. areal	Arealmerknad
Eiendomsteig	6639039.2	615102.53	0	Ja	30	Fiktive grenser (FG)

Tinglyste eierforhold

Navn ID	Rolle Andel	Adresse Poststed	Status Kategori
EEG-HENRIKSEN INGA H F130461*****	Hjemmelshaver (H) 1/1	HAMMERSTADS GATE 21A 0363 0363 OSLO	Bosatt (B)

Adresse

Matrikeladresse: 86/28/0/0

Adressetilleggsnavn:

Poststed	2009 NORDBY	Kirkesogn	02060801 Rælingen
Grunnkrets	505 Nordby 5	Tettsted	
Valgkrets	5 Nordby		

Eiendom	3224 86/28		
Utskriftsdato	23.09.2024	Antall datasett	94

VIKTIG: Fravær av treff på et datasett betyr ikke nødvendigvis at området er fritatt for risiko, men at det ikke er gjort observasjoner av det aktuelle temaet i området, eller at området ikke er kartlagt. Treff på et datasett indikerer normalt at ytterligere undersøkelser er nødvendige.

Det tas forbehold om riktigheten eller fullstendigheten av opplysningene i dette dokumentet. Det kan ikke rettes krav som følge av at disse opplysningene benyttes som grunnlag for beslutninger.

8 Berørte datasett

- FKB-AR5
- Løsmasser N50/N250
- Mulighet for marin leire
- Radon
- Kartlagte og verdsatte friluftslivsområder
- Markagrensa
- Naturtyper i Norge - landskap
- Vannkraft, Utbygd og ikke utbygd

86 Sjekkede, ikke berørte datasett

- 100-meter belte kyst
- Akvakulturlokaliteter
- Arter av nasjonal forvaltningsinteresse
- Byggeforbudssoner kraftledninger
- Dyrkbar jord
- FKB Tiltak
- FKB-bane
- Flomsoner
- Forurenset grunn
- Grus og pukk
- Hoved- og biled
- Inngrepsfrie naturområder
- Jordkvalitet
- Kulturlandskap - utvalgte
- Kulturminner - Brannmitteområder
- Kulturminner - Kulturmiljøer
- Kulturminner - SEFRAK
- Kvikkleire
- Lufthavn - Restriksjonsplaner for Avinors lufthavn
- Marine Naturtyper - DN håndbok 19
- Naturtyper - DN-håndbok 13
- Naturvernområder
- Reindrift ekspropriasjon reinekspriasjonsområde
- Reindrift høstbeite årstidbeite
- Reindrift konvensjonsområde reinkonvensjonsområde
- Reindrift Reinavtaleområde
- Reindrift reinbeiteområde
- Reindrift reinkonsesjonsområde
- Reindrift siidaområde
- Reindrift trekklei
- Reindrift vinterbeite årstidbeite
- Skredhendelser
- Statlig sikra friluftslivsområder
- Store fjellskred
- Støykartlegging veg etter T-1442
- Støysoner for BaneNORs jernbanenett
- Støysoner for Forsvarets skyte- og øvingsfelt etter T-1442
- Tettsteder
- Trafikkmengde
- Turrutebasen
- Vannforekomster
- Verneplan for vassdrag
- Villreinområder
- Aktsomhetskart for snøskred
- Ankringsområder
- Bergrettigheter
- Dybde data
- Fiskeplasser redskap
- FKB-arealbruk
- Flom - aktsomhetsområder
- Foreslåtte naturvernområder
- Grunnvannsborehull
- Gyteområder
- Hoved- og biled, arealavgrensning
- Jord- og flomskred, aktsomhetsområder
- Korallrev
- Kulturlandskap - verdifulle
- Kulturminner - Fredete bygninger
- Kulturminner - Lokaliteter, Enkeltminner og Sikringssoner
- Kulturminner - Verneverdig tette trehusmiljøer
- Låssettingsplasser
- Marin grense
- Mineralressurser - industrimineral, naturstein og metaller
- Naturtyper NiN etter Miljødirektoratets instruks
- Reindrift beitehage
- Reindrift flyttlei
- Reindrift høstvinterbeite årstidbeite
- Reindrift oppsamlingsområde
- Reindrift reinbeitedistrikt
- Reindrift reindriftsanlegg
- Reindrift reinrestriksjonsområde
- Reindrift sommerbeite årstidsbeite
- Reindrift vårbeite årstidbeite
- Skredfaresoner
- Statens vegvesens kvikkleiredata
- Steinsprang - aktsomhetsområder
- Stormflo
- Støysoner Avinors lufthavn
- Støysoner for Forsvarets flyplasser
- Strategisk støykartlegging veg
- Tilgjengelighet
- Trafikkulykker
- Utvalgte naturtyper
- Veg senterlinje Elveg 2.0
- Vernskog
- Vindkraft

FKB-AR5

Kilde	Geovekst	Versjon	17.09.2024
-------	----------	---------	------------

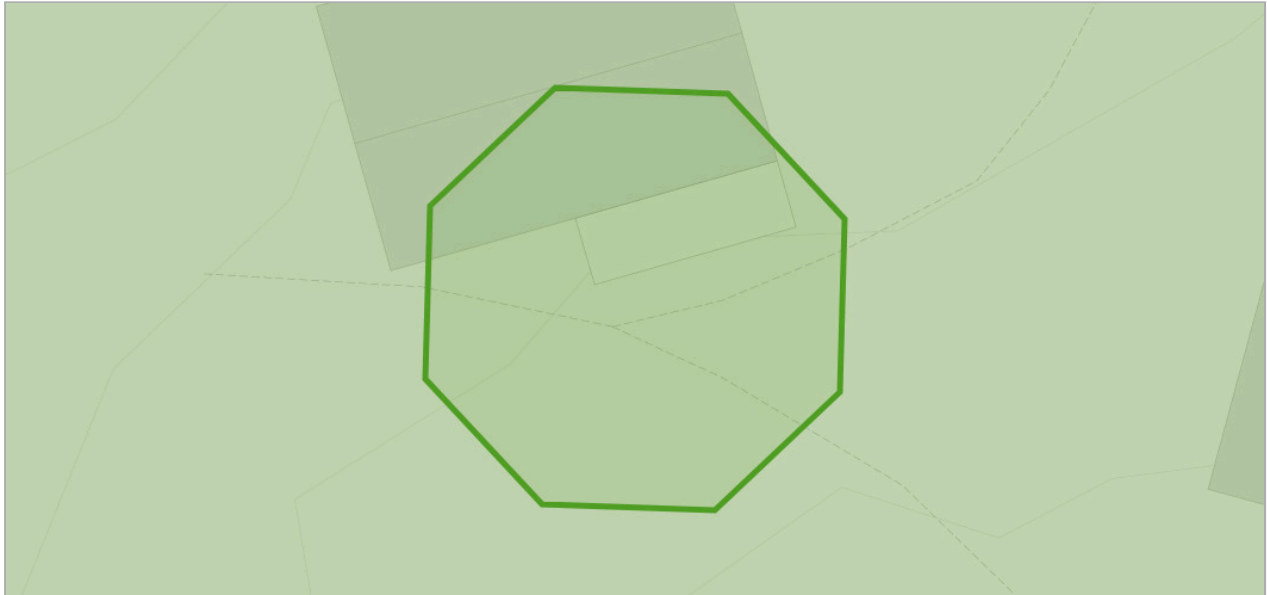

Om datasettet

FKB-AR5 beskriver Norges arealressurser i målestokk 1:5 000. AR5 vil danne grunnlag for videre ajourhold av detaljert arealressursinformasjon. AR5 er et flatedekkende datasett som er velegnet for analyseformål og kartframstillinger.

Tegnforklaring



Objekter

Arealtype	Grunnforhold	Skogbonitet	Treslag
Skog	Grunnlendt	Middels	Barskog

Kartlagte og verdsatte friluftslivsområder

Kilde	Miljødirektoratet	Versjon	22.09.2024
-------	-------------------	---------	------------

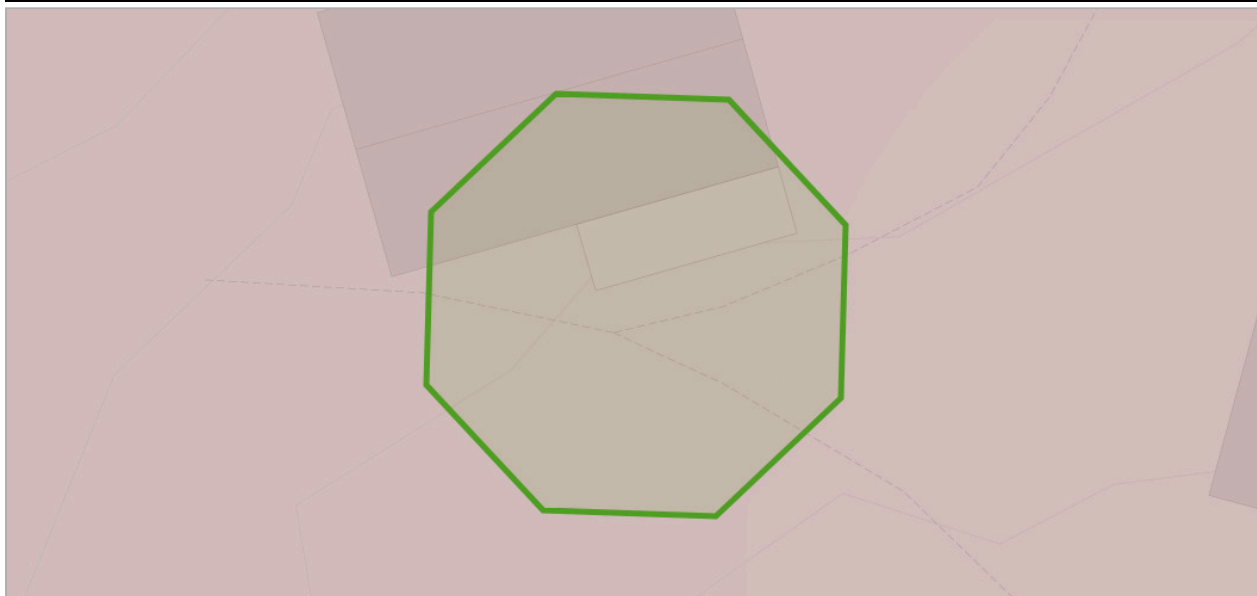

Om datasettet

Datasettet viser områder som er kartlagt og verdsatt etter metodikken i Miljødirektoratets Veileder M98-2013 (Tidligere DN håndbok 25 – 2004 Kartlegging og verdsetting av friluftslivsområder). Formålet med datasettet er å gi en oversikt over områder som er viktige for allmennhetens friluftsliv, og at det skal være lett å redegjøre for hvilke vurderinger og kriterier som er lagt til grunn for arbeidet og det ferdige produktet.

Tegnforklaring

Kartlagte friluftslivsområder
■ Svært viktig friluftslivsområde

Objekter

Navn	Fritype	Friverdi	Faktaark
Rælingsmarka	stortTurområdeMedTilrettelegging	sværtViktigFriluftslivsområde	Faktaark (pdf) (http://faktaark.naturbase.no/?id=FK00011690)

Løsmasser N50/N250

Kilde	Norges geologiske undersøkelse	Versjon	13.08.2024
-------	--------------------------------	---------	------------

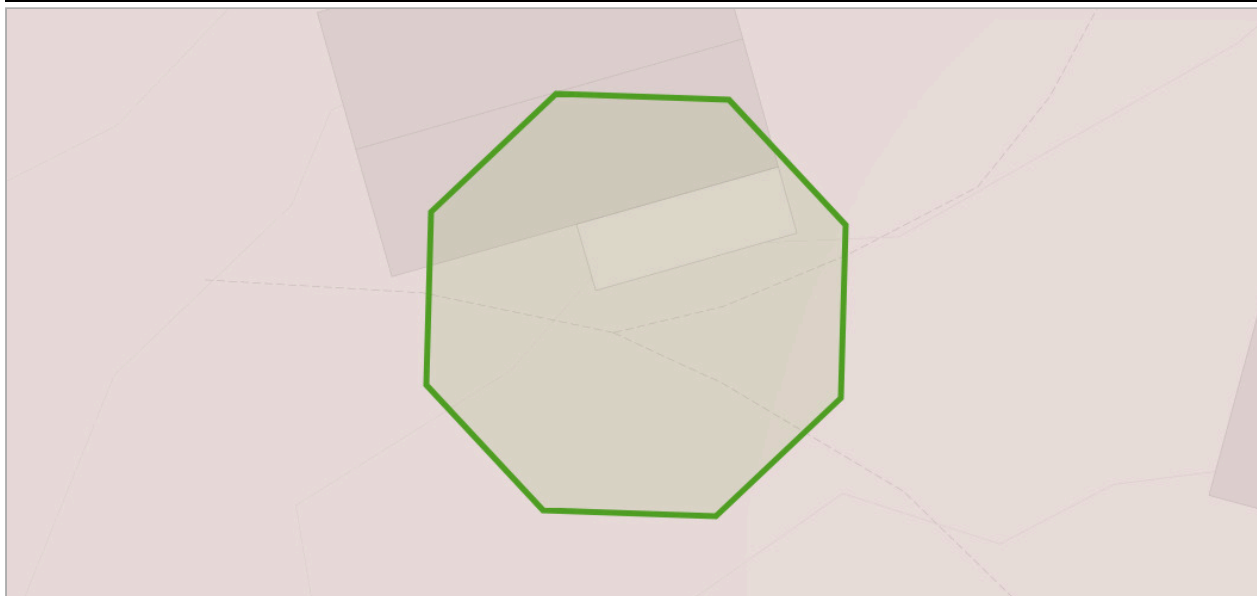

Om datasettet

Datagrunnlaget for tema jordarter er basert på innholdet i kvartærgeologiske kart (løsmassekart), som foreligger analogt i flere målestokker (hovedsaklig M 1:50.000). Kartene er konvertert til digital form ved hjelp av skanning og vektorisering. I første omgang er kun flatene og formelementer (linjer) etablert som digitale datasett. Senere vil også punktinformasjonen bli tilgjengelig. Temakoder og egenskaper følger i hovedsak SOSI-standarden, versjon 4.0. I egenskapstabellen til kartet er det gitt opplysninger om jordartstype, og med utgangspunkt i jordartenes egenskaper er det utviklet avledede tema. Dette kan være infiltrasjonsegenskaper og grunnvannspotensiale. Forholdene ligger også til rette for senere å utvikle tema av interesse for avfallsdeponering, grunnforhold og telefare. De avleda temaene må ikke oppfattes som absolutte, men er kun retningsgivende. Lokale forhold og variasjoner vil kunne medvirke til at avledningen burde være annerledes enn oppgitt. Lokale undersøkelser anbefales derfor før tiltak basert på avledningen settes i verk.

Tegnforklaring

Løsmasser N50/N250
Bart fjell med tynt torvdekke

Objekter

Løsmasstype	Infiltrasjonsegenskap	Grunnvann
Bart fjell	Uegnet	Ikke grunnvannspotensial i løsmassene

Markagrensa

Kilde	Kartverket	Versjon	22.09.2024
-------	------------	---------	------------

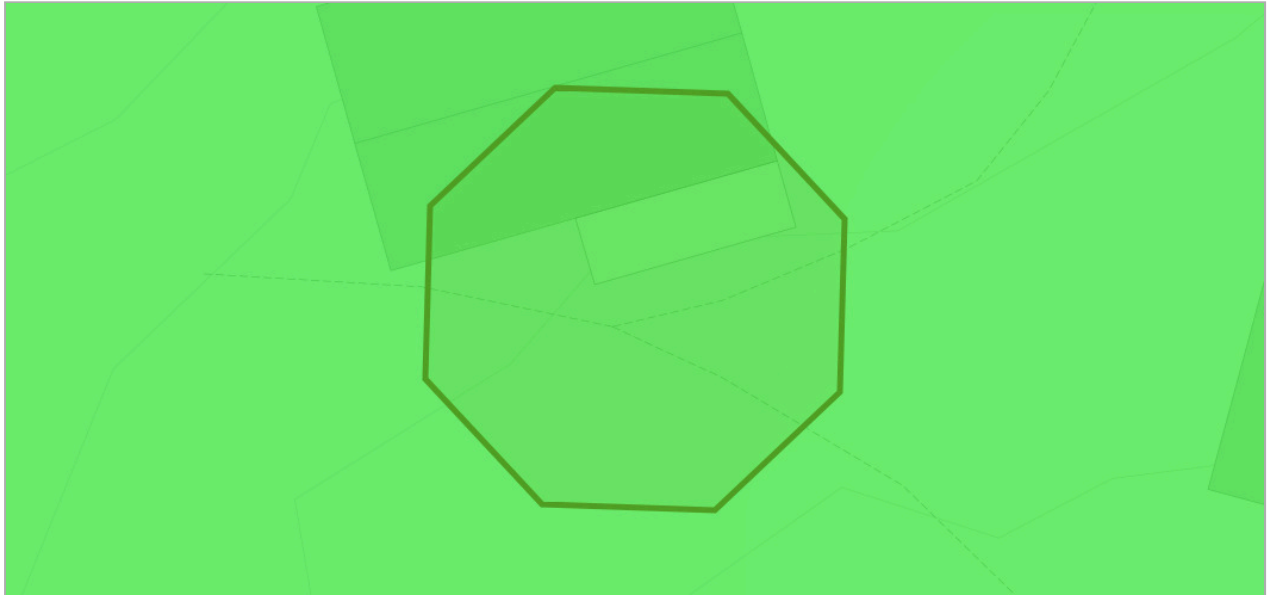

Om datasettet

Datasettet avgrensar område for virkeområdet til lov 6. juni 2009 nr. 35 om naturområder i Oslo og nærliggende kommuner (markaloven) som trådte i kraft 1. september 2009. Markalovens virkeområde er fastsatt i forskrift 4. september 2015 nr. 1032 om justering av markagrensen fastlegger markalovens geografiske virkeområde med tilhørende kart. Datasettet markagrensen er et tema som skal presenteres i kommuneplanens arealdel og reguleringsplaner som vedrører Marka. Datasettet skal i arealplanlegging etter plan- og bygningsloven utelukkende brukes i markalovens geografiske virkeområde.

Tegnforklaring

Markagrensa
Markagrensa

Mulighet for marin leire

Kilde	Norges geologiske undersøkelse	Versjon	22.09.2024
-------	--------------------------------	---------	------------

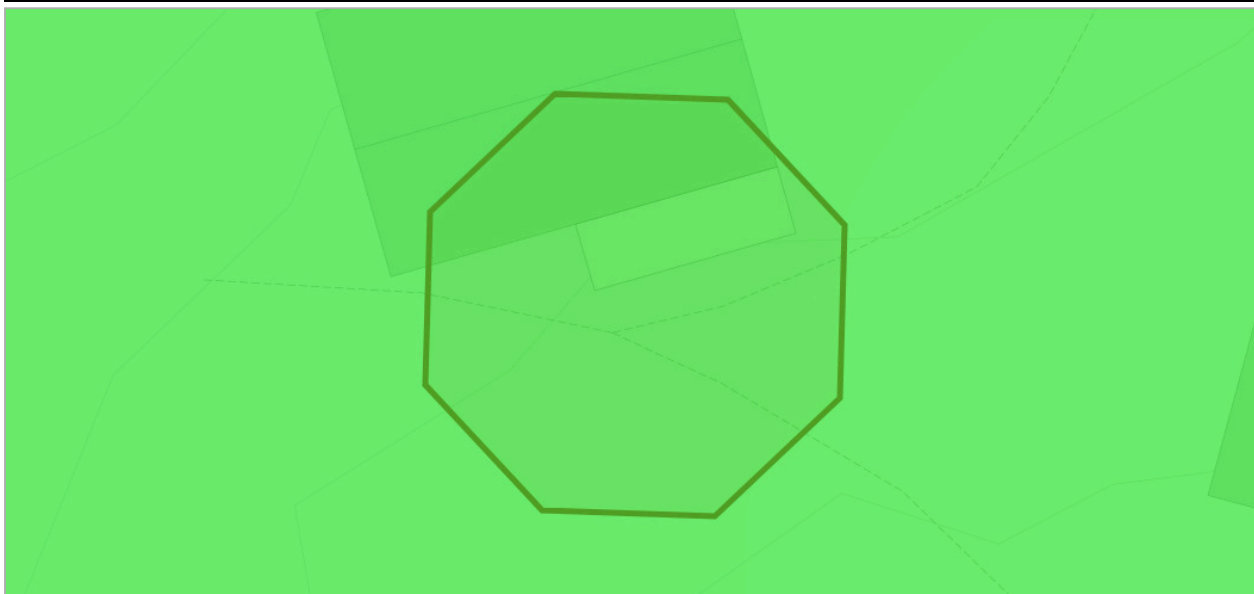

Om datasettet

Mulighet for marin leire er basert på løsmassekart i ulik målestokk og datasett for marin grense. Løsmassetyper under marin grense er klassifisert etter muligheten for å finne marin leire og kan grovt sett inndeles i seks klasser. Karttjenesten 'Mulighet for marin leire' er opprettet som en hjelp til å lese et kvartærgeologisk kart. Datasettet kan brukes til overordnet "screening" av store områder mht mulig forekomst av marin leire. Andre type data kan bidra til å verifisere om hvorvidt marin leire er tilstede eller ikke, for eksempel grunnboringsdata.

Tegnforklaring

Mulighet for marin leire
■ Stort sett fraværende

Objekter

Mulg marin leire	Løsmasstype
stortSettFraværende	Bart fjell

Naturtyper i Norge - landskap

Kilde	Artsdatabanken	Versjon	22.09.2024
-------	----------------	---------	------------

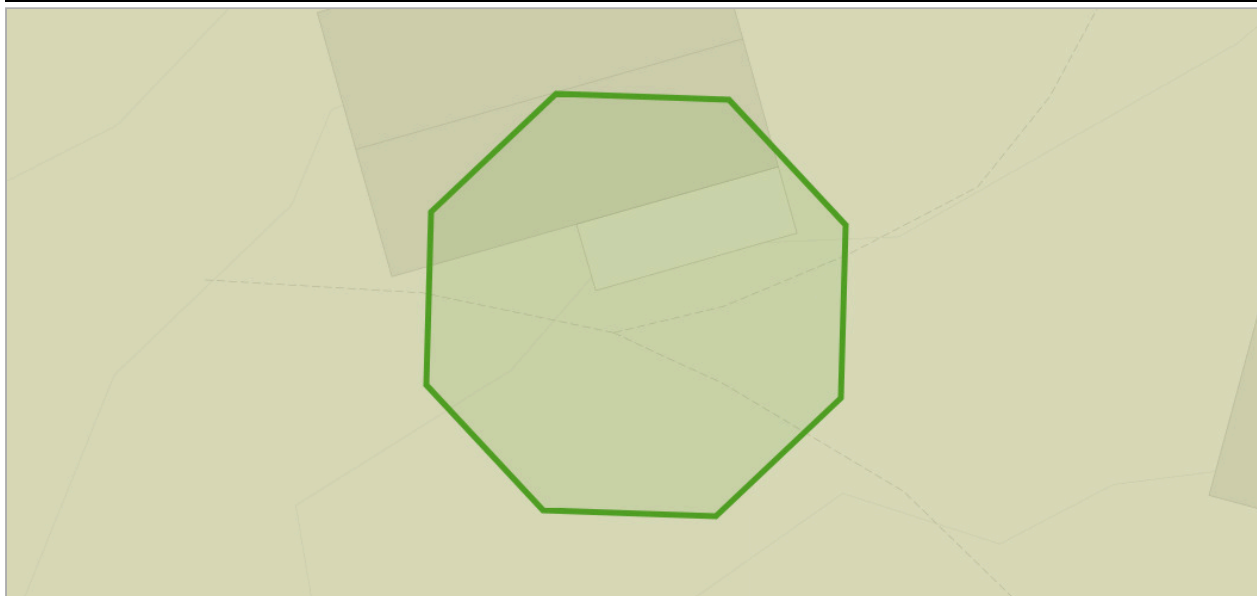

Om datasettet

NiN landskap er et system for beskrivelse av landskapsmessig variasjon som forholder seg til definisjonene i den europeiske landskapskonvensjonen og i naturmangfoldloven. NiN landskap er en del av Artsdatabanken sitt typesystem «Natur i Norge (NiN)». Kartleggingsmetodikken er utviklet for Nordland fylke, og standarden er utviklet etter et pilotprosjekt i Nordland fylke. Systemet inneholder standardisert metodikk for avgrensning og typeinndeling av landskap. Landskapsnivået i NiN er tilpasset kartlegging i målestokk 1:50 000. Landskapstypeinndelingen i NiN omfatter alle landskap fra naturlandskap, via jordbrukslandskap til bylandskapet. På grunnlag av digitale terrengformanalyser er det laget standardiserte kriterier for inndeling i hovedtyper og grupper av hovedtyper, som fanger opp variasjonen i landskapet på grov skala. Videre er det utarbeidet en typeinndeling for å adressere landskapsvariasjon i finere skala basert på variasjon i landskapets innhold og egenskaper. Variasjon i landskapet langs ti gradienter danner grunnlag for denne inndelingen.

Tegnforklaring

Innland - ås og fjellandskap
Innland - ås og fjellandskap

Objekter

Objekttype	Kode	Landskapstype
innland_aas_fjellandskap	LA-TI-I-A	Slakt til småkupert ås- og fjellandskap under skoggrensen

Radon

Kilde	Norges geologiske undersøkelse	Versjon	15.06.2020
-------	--------------------------------	---------	------------

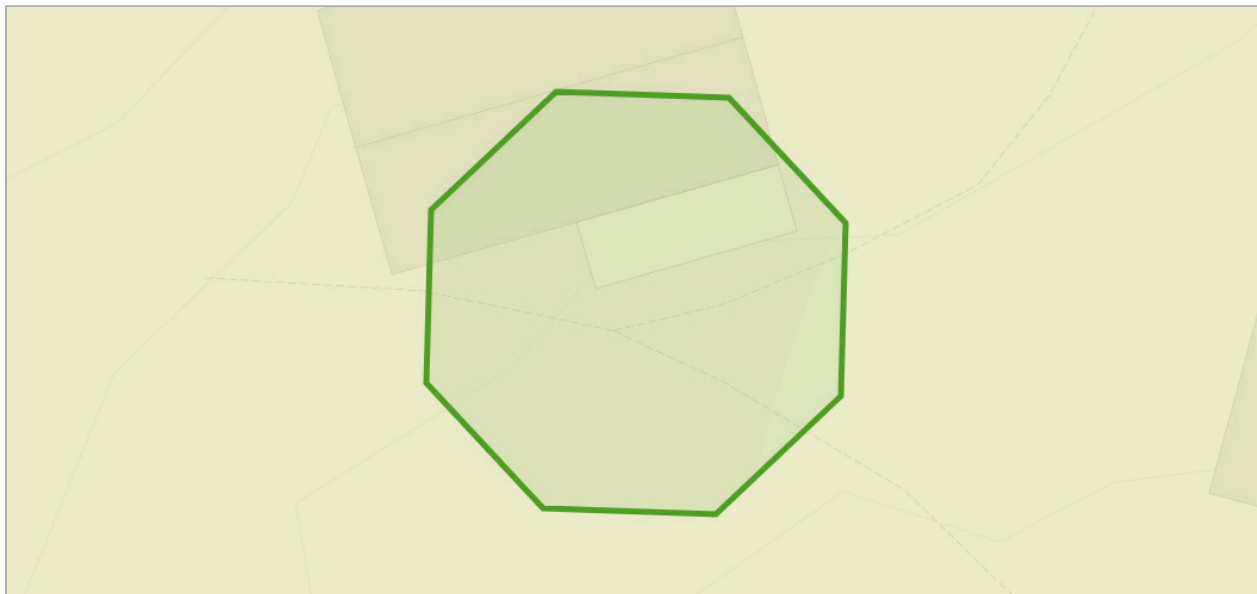

Om datasettet

Datasettet viser hvilke områder i Norge som trolig er mer radonutsatt enn andre. Datasettet er basert på geologi og inneluftmålinger av radon. Inneluftmålinger er fra NRPA sin nasjonale database, og geologi er fra NGU sine berggrunns- og løsmassedatabaser. Berggrunnsdata er av målestokk 1:250.000 og løsmassedata er av varierende målestokk, fra 1:50.000 til 1:1000.000. Inneluftmålinger er brukt til å identifisere områder med forhøyd aktsomhet for radon. De er også brukt til å kjennege geologi i forhold til aktsomhet for radon, og denne kunnskapen er overført til områder hvor det finnes ingen eller få inneluftmålinger. Der hvor et område er klassifisert som «høy aktsomhet» er det beregnet at minst 20% av boligene har radonkonsentrasjoner over 200 Bq/m³, med 70% statistisk sikkerhet. Der hvor et område er klassifisert som «middels til lav aktsomhet» er det beregnet at opp til 20% av boligene har radonkonsentrasjoner over 200 Bq/m³, med 70% statistisk sikkerhet. Der hvor det ikke er nok data, eller hvor det ikke er nok statistisk sikkerhet for å beregne aktsomhet for radon, er områder klassifisert som «usikker aktsomhet». Alunskifer er tilknyttet forhøyd radonkonsentrasjoner. Områder hvor det finnes alunskifer er klassifisert som «særlig høy aktsomhet». Med å overføre kunnskap fra områder med inneluftmålinger til områder uten inneluftmålinger, er det antatt at radonegenskaper av en geologitype er det samme i hele landet. I praksis kan det forventes noe variasjon i radonegenskaper i polygoner av den samme geologitypen. I tillegg kan det forventes variasjon i radonegenskaper innenfor et polygon.

Tegnforklaring

Radon aktsomhetsområde
■ Moderat til lav

Objekter

Aktsomhetsgrad
Moderat til lav

Vannkraft, Utbygd og ikke utbygd

Kilde	Norges vassdrags- og energidirektorat	Versjon	20.09.2024
--------------	---------------------------------------	----------------	------------

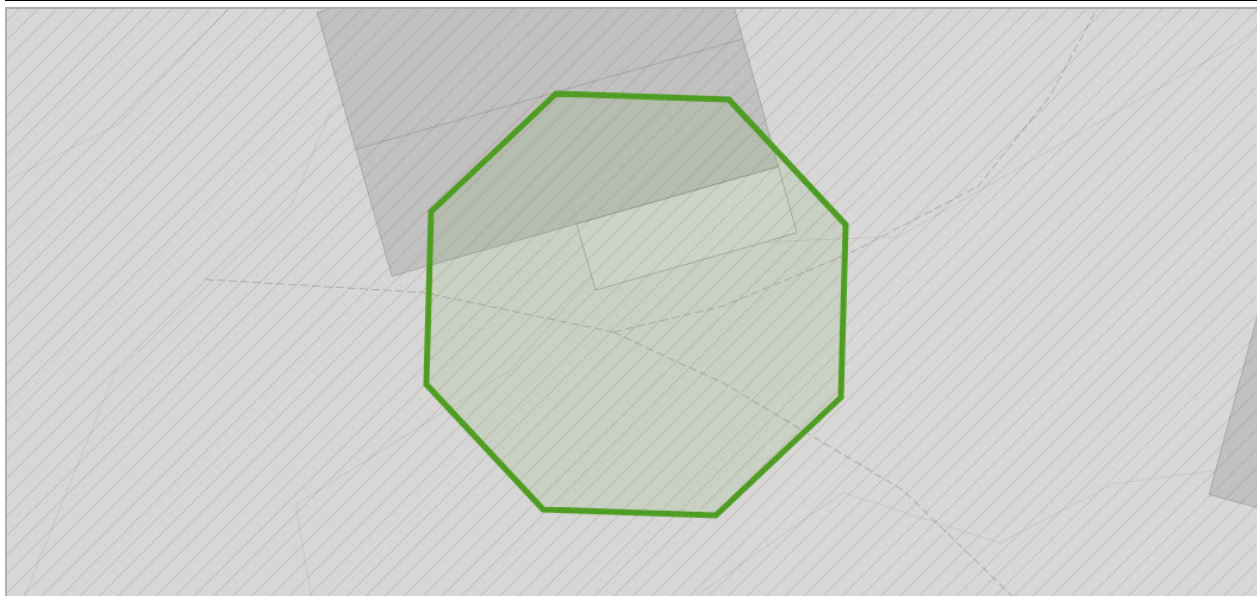

Om datasettet

Før et vannkraftprosjekt kan søke konsesjon må det være avklart i forhold til Samlet plan. Prosjekter som tidligere har vært behandlet i Samlet plan kan søke konsesjon dersom det er plassert i kategori I. Prosjekter som er plassert i kategori II kan ikke søke konsesjon nå, men kan søke om å flytte prosjektet til kategori I på grunnlag av redusert konflikt eller at lokal motstand er opphørt. Miljøverndepartementet delegerte i 1995 ansvaret for den administrative driften av Samlet plan til Direktoratet for naturforvaltning. Avgjørelser innen Samlet plan gjøres av Miljødirektoratet i samråd med NVE. NVE har ansvar for den teknisk/økonomiske vurderingen av prosjektet og Fylkesmannen uttaler seg angående allmenne interesser.

Tegnforklaring

<input type="checkbox"/> Delfelt
<input checked="" type="checkbox"/> Delfelt

Delfelt vannkraft

Delfeltnavn	Kraftverknavn
ØYEREN	Solbergfoss



Eiendomskart for eiendom 3224 - 86/28//

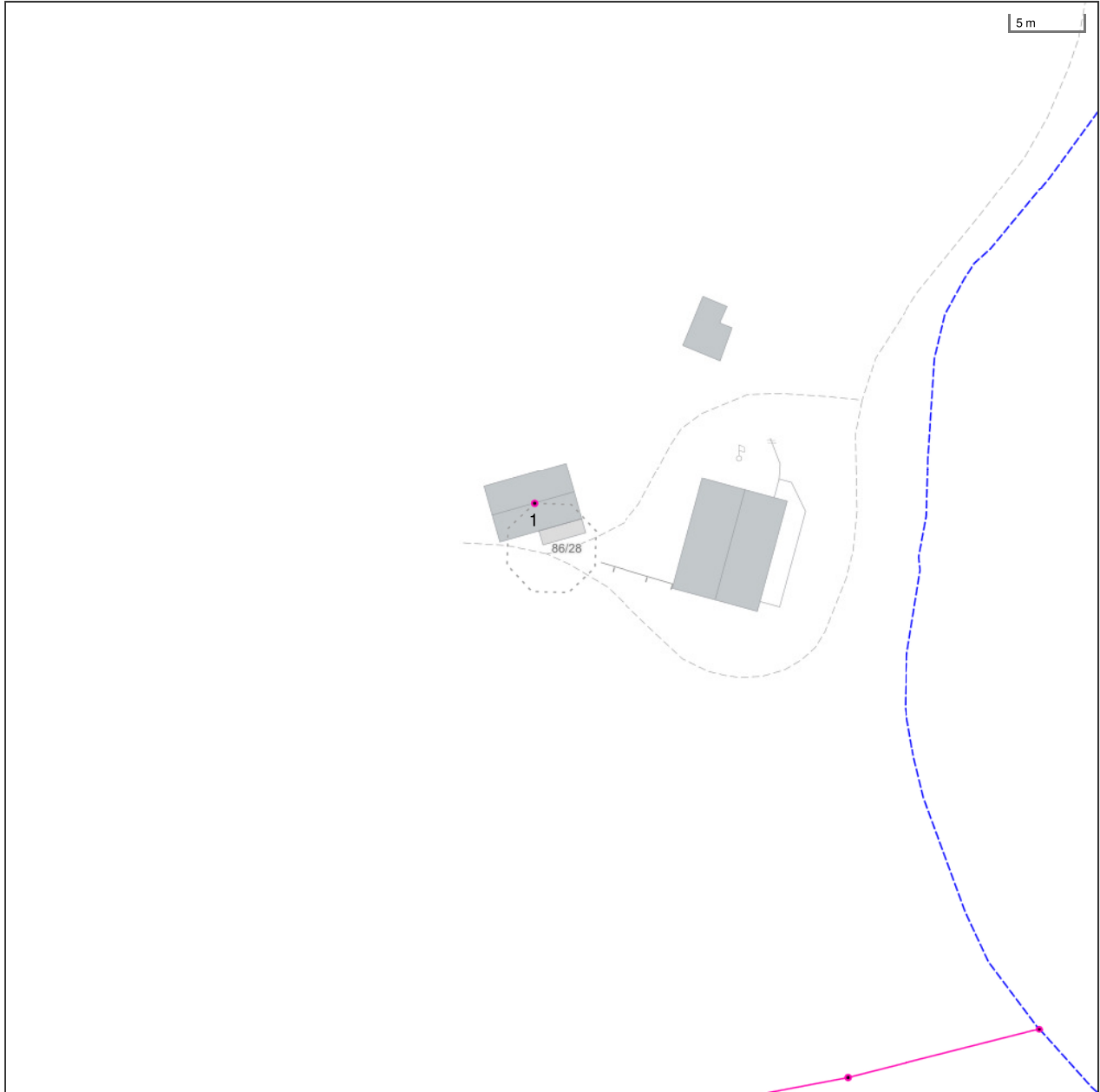

Det tas forbehold om riktigheten eller fullstendigheten av opplysningene i dette dokumentet. Det kan ikke rettes krav som følge av at disse opplysningene benyttes som grunnlag for beslutninger.

----- Eiendomsgromtvistet	----- Eiendomsgromtvistet	● Grensepunkt lite nøyaktig	⊙ Grensepunkt - offentlig godkjent
- - - - - Hjelpelinje vegkant	----- Eiendomsgromtvistet >=500	● Grensepunkt mindre nøyaktig	⊙ Grensepunkt - bolt
..... Hjelpelinje fiktiv	----- Eiendomsgromtvistet >200<=500	● Grensepunkt mindre nøyaktig	⊙ Grensepunkt - kors
..... Hjelpelinje punktfeste	----- Eiendomsgromtvistet >30<=200	● Grensepunkt mindre nøyaktig	⊙ Grensepunkt - rør
----- Hjelpelinje vannkant	----- Eiendomsgromtvistet >10<=30	● Grensepunkt middels nøyaktig	● Grensepunkt - hjelpepunkt / annet
	----- Eiendomsgromtvistet >=10	● Grensepunkt nøyaktig	● Grensepunkt - uten klassifisering
	----- Eiendomsgromtvistet uvis nøyaktighet		

Areal og koordinater for eiendommen

Areal	30,00 m ²	Arealmerknad	Fiktive grenser					
Representasjonspunkt	Koordinatsystem	EUREF89 UTM Sone 32	Nord	6639039,2	Øst	615102,53		
Grensepunkter							Grenselinjer (m)	
#	Nord	Øst	Nøyaktigh.	Nedsatt i	Grensepunkttype	Lengde	Radius	
1	6639042,21	615101,28	200 cm	Ikke spesifisert (IS)	Geometrisk hjelpepunkt (99)	(Punkt)		



Rælingen kommune

Grunnkart

Eiendom: 86/28
Adresse:
Dato: 23.09.2024
Målestokk: 1:1000



UTM-32

Eiendomsgr. nøyaktig <= 10 cm	Eiendomsgr. mindre nøyaktig >200<=500 cm	Eiendomsgr. omtvistet	Hjelpelinje vannkant
Eiendomsgr. middels nøyaktig >10<=30 cm	Eiendomsgr. lite nøyaktig >=500 cm	Hjelpelinje veikant	Hjelpelinje fikтив
Eiendomsgr. mindre nøyaktig >30<=200 cm	Eiendomsgr. uvisse nøyaktighet	Hjelpelinje punkt feste	

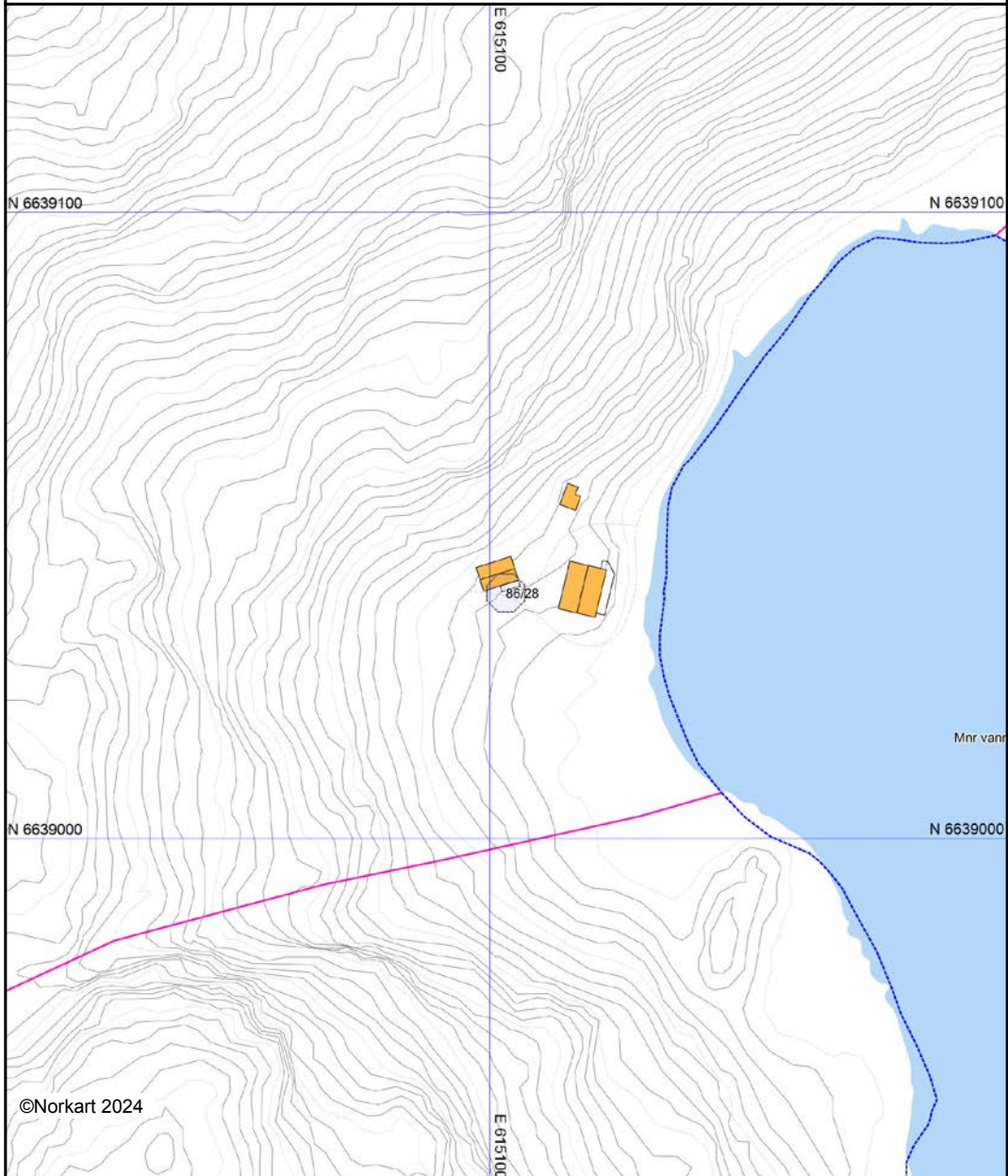

Det tas forbehold om at det kan forekomme feil, mangler eller avvik i kartet. Spesielt gjelder dette usikre eiendomsgrenser. Dette kartet kan ikke brukes som erstatning for situasjonskart i byggesaker.



Rælingen kommune

Kommuneplankart

Eiendom: 86/28
Adresse:
Utskriftsdato: 23.09.2024
Målestokk: 1:2000



UTM-32

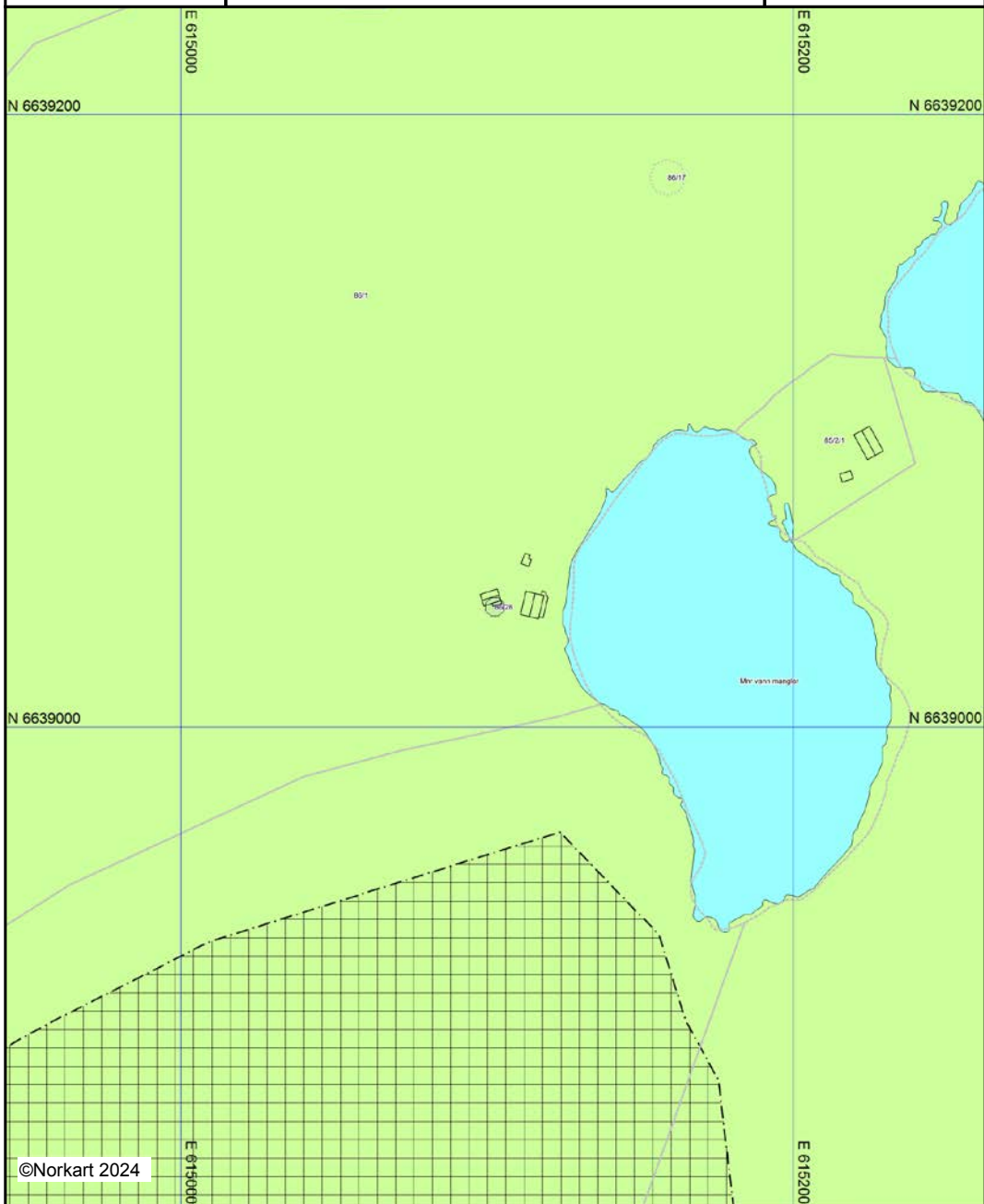



©Norkart 2024

Kartet er produsert fra kommunens beste digitale kartbaser for området og inneholder viktige opplysninger om eiendommen og området omkring. Presentasjonen av informasjon er i samsvar med nasjonal standard. Kartet kan inneholde feil, mangler eller avvik i forhold til kravene i oppgitt standard. Kartet kan ikke benyttes til andre formål enn det formålet det er utlevert til uten samtykke fra kommunen jf. lov om åndsverk.

Tegnforklaring

Kommuneplan/Kommunedelplan PBL 2006

 Båndlegginggrense

 Båndlegging etter lov om naturvern - næværel

 LNFR-areal - næværende

 Friluftsområde - næværende

Felles for kommuneplan PBL 1985 og 2008

 Planområde

 Grense for arealformål



Rælingen kommune

Adresse: Postboks 100, 2025 FJERDINGBY

Telefon: 63 83 51 00

Utskriftsdato: 23.09.2024

Planopplysninger

EM §6-7 Oppdragstakerens undersøkelses- og opplysningsplikt

Kilde: Rælingen kommune

Kommunenr.	3224	Gårdsnr.	86	Bruksnr.	28	Festenr.		Seksjonsnr.	
------------	------	----------	----	----------	----	----------	--	-------------	--

Opplysningene omfatter gjeldende planer og pågående planarbeid for eiendommen. Nærmere opplysninger om den enkelte plan med dokumenter, mindre endringer, etc finnes på internett, se lenker under. Oppgitte delarealer viser planinformasjon på eiendommen.

Det tas forbehold om riktigheten eller fullstendigheten av opplysningene i dette dokumentet. Det kan ikke rettes krav som følge av at disse opplysningene benyttes som grunnlag for beslutninger.

Plantyper med treff

- Kommuneplaner

Plantyper uten treff

- Kommuneplaner under arbeid
- Kommunedelplaner under arbeid
- Reguleringsplaner under bakken
- Reguleringsplaner under arbeid
- Reguleringsplaner under arbeid i nærheten
- Bebyggelsesplaner over bakken
- Midlertidige forbud
- Kommunedelplaner
- Reguleringsplaner
- Reguleringsplaner over bakken
- Reguleringsplaner bunn
- Bebyggelsesplaner
- Bebyggelsesplaner under bakken

Kommuneplaner

Besøk kommunens hjemmeside for mer informasjon.

Id	247
Navn	Kommuneplanens arealdel 2022-2033
Plantype	Kommuneplanens arealdel
Status	Endelig vedtatt arealplan
Ikrafttredelse	15.02.2023
Bestemmelser	- https://www.arealplaner.no/3224/dokumenter/552/247-bestemmelser.pdf
Delarealer	Delareal 30 m ² Arealbruk LNRF areal for nødvendige tiltak for landbruk og reindrift og gårdstilknyttet næringsvirksomhet basert på gårdens ressursgrunnlag, Nåværende

Dnr. 5089/71. Dagbokført 22/10 1971.

Prt.koll

side

J. nr.

L. nr. 1126

..... RÆLINGEN kommune

MÅLEBREV

utstedt av oppmålingsjefen i henhold til kart- og oppmålingsforretning og skylddelingsforretning

over

Parsell av Jaer Vestre (eiend, navn), gr. nr. 86 br. nr. 1Parsellen er gitt br. nr. 28 (fylles ut av tinglysingsdommeren)Parsellen er også betegnet ÅSROA gate/vei nr. _____
(fylles evt. ut av oppmålingsjefen)

År 19 62 den 9/8 ble det i medhold av kapittel VIII i Bygningslov av 18. juni 1965 og forskrifter for kart- og oppmålingsforretninger, holdt kart- og oppmålingsforretning over en parsell av eiendommen Jaer Vestre, gr. nr. 86 bnr. 1.

Forretningen er forlangt av John Stensrud

som har grunnbokshjemmel til eiendommen.

Forretningen ble administrert av oppmålingsjefenI nærvær av kartvitne Ivar Hauglund og Kjell Halaas.

Ved forretningen møtte: ¹⁾

Eier: John Stensrud var innkalt, men møtte ikke.

Kjøper: Emil Bang v/Olaf J. Mauseth.

Grensebeskrivelse:

Etter at grensene var bestemt og merket, ble følgende mål tatt rettlinjet mellom hvert av de angitte punkter:

I nord mot 86/1 med 24,75 m.

I øst langs Mørråtjern med 30,0 m.

I syd mot 86/1 med 30,53 m.

I vest mot 86/1 med 33,80 m.

Det fremkom ingen protester mot forretningens fremme.

Nordpil avsatt med kompass.

Areal: 872,1 m².

¹⁾ Her føres navn og matrikelbetegnelse vedr. alle parter og naboer som møter, dessuten opplyses hvem som er forskriftsmessig innkalt, men ikke møter. Teksten videre redigeres av administrator. En bør omtale: Grensebefaring, hvem som har påvist eller anvist grensene, hvilke dokumenter det er henvist til e. l. Videre kommer selve grensebeskrivelsen med arealoppgave. Tilslutt eventuelle generelle tilføyelser.

Kart

1126

over parsel nr. _____ av gr.nr. 86 br.nr. 1
,, JAHN VESTRE ,, i RÆLINGEN
(eiendommens navn)

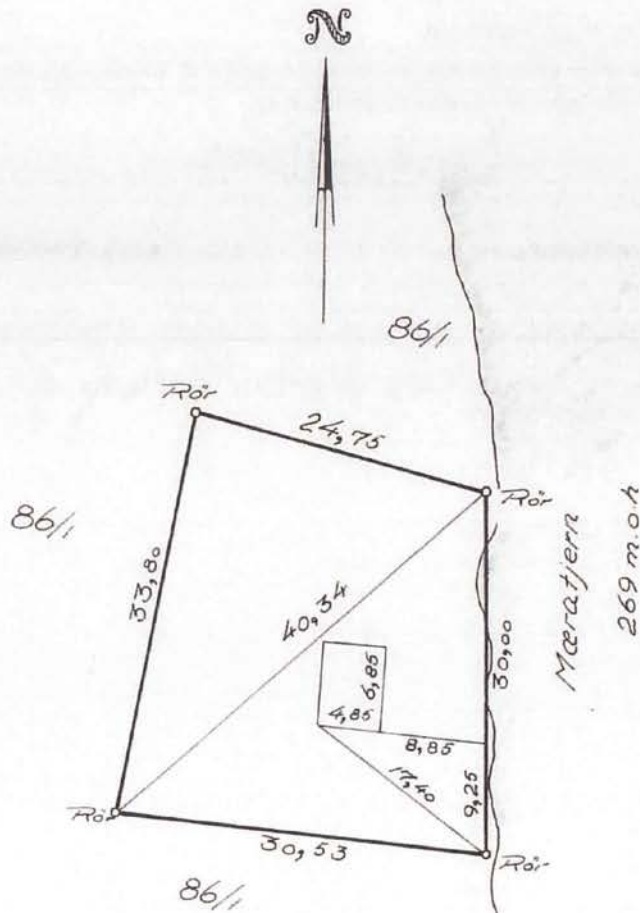

M. 1:500
Tegnet 4/9 1962
Finn T. Røgh

AREAL 872,1 m²

I samsvar med «Lov om skylddeling av 20. august 1909» ble det også holdt

SKYLDELINGSFORRETNING ¹⁾

for å fastsette skylden for parsellen.

Grensene er som beskrevet foran.

Parsellen skal anvendes til **Er bebygget med hytte.**

Skylden for den fraskilte del ble bestemt til ²⁾ 0,01

Hovedbølets gjenværende skyld utgjør ~~4,77~~ 4,77

Den fraskilte del er gitt bruksnavnet **ASROA**

Vi erklærer at vi har utført forretningen etter beste skjønn og overbevisning, for de 2 skylddelingsmenns vedkommende i henhold til gitt forsikring.

Bygningsoptel
oppmålingsfører

Lars Hauge

Kjell Halaas

Påtegninger: ³⁾

Fraskyddelingen er godkjent av Rælingen bygningsråd i sak 128/70.

Parsellen er bebygget med en hytte, tidligere leietomt nr. 1 av gnr. 86/1.

¹⁾ Hvis den utskilte del ikke inngår i stadfestet reg.plan, skal fradelingen godkjennes av landbruksstyret.

²⁾ Forretningen kan påankes til overskjønn for såvidt angår skyldsansettelsen. Krav om dette må være sendt tinglysningsdommeren innen 3 måneder fra forretningens tinglysning.

³⁾ F. eks. bygningsrådets godkjenning av delingen, om adkomst e.l. Videre tinglysning. Her føres også rettelsener og ajourføringer.

Nabolagsprofil

Åsroa

Offentlig transport

✈ Oslo Gardermoen	46 min	🚗
🚆 Lillestrøm stasjon	18 min	🚗
Totalt 10 ulike linjer		12 km
🚆 Strømmen stasjon	21 min	🚗
Linje L1		14.4 km
🚆 Grinitajet	6 min	🚗
Linje 350		2.4 km
🚆 Jahr	7 min	🚗
Linje 350		2.8 km

Avstand til byer

Lillestrøm	18 min	🚗
Oslo	42 min	🚗

Ladepunkt for el-bil

🚗 Nordby skole	9 min	🚗
🚗 Recharge Joker Hektnerstletta	9 min	🚗

Vintersport

Langrenn

- Avstand til nærmeste løype: 1.4 km

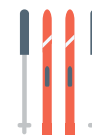

Alpin

- Marikollen Skisenter
- Kjøretid: 14 min
- Skitrek i anlegget: 2



Aktiviteter

Fortuna Rideklubb	15 min	🚗
Lillestrøm Golfklubb	20 min	🚗
Bowling1 Strømmen	22 min	🚗
Lillestrøm Bowlingsenter	22 min	🚗
Sørum fritidsgård ridesenter	24 min	🚗

Sport

⚽ Åsvang	8 min	🚗
Fotball		2.8 km
⚽ Myrdammen bade plass Sandvolleyba...	9 min	🚗
Sandvolleyball		3.7 km
🏊 Puls Marikollen	13 min	🚗
🏊 Atletico trenings senter	14 min	🚗

Dagligvare

Joker Hektnerstletta	9 min	🚗
PostNord, søndagsåpent		4.9 km
Rema 1000 Marikollen Torg	13 min	🚗

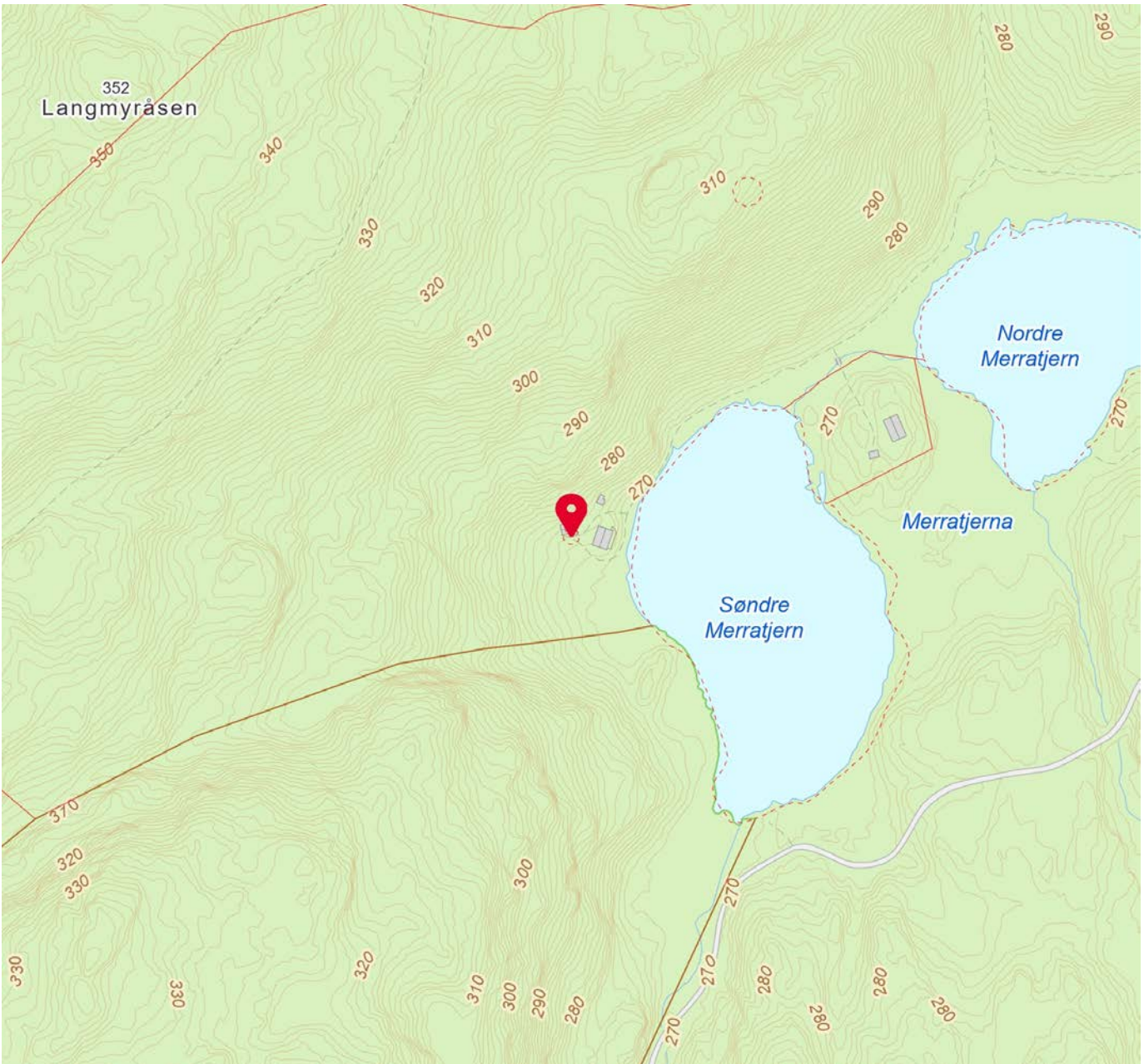
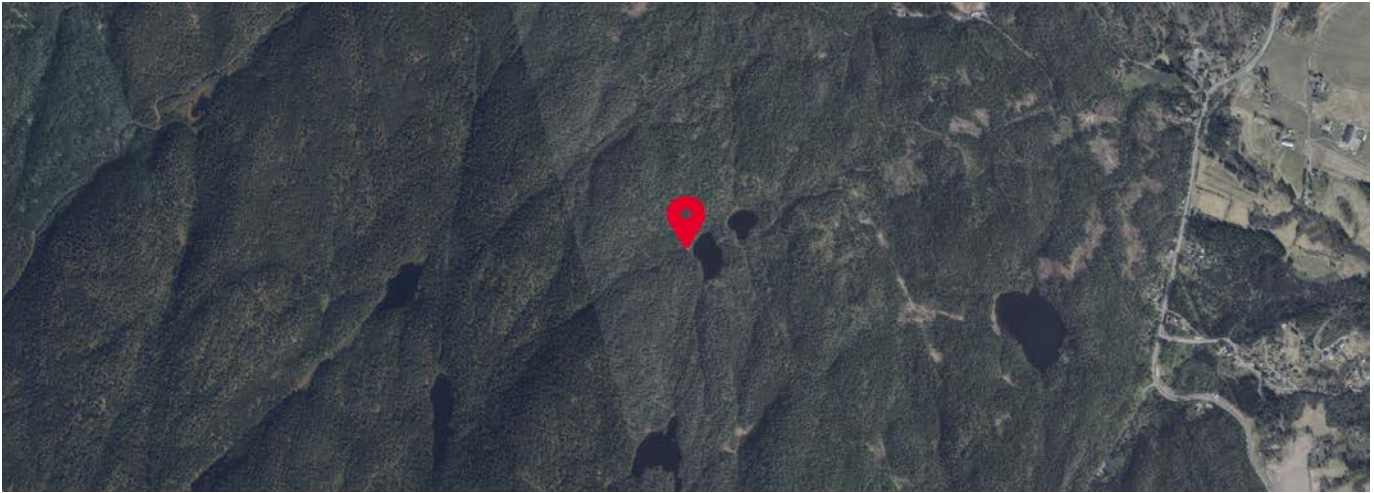

 Innholdet i nabolagsprofilen er hentet fra ulike datakilder, og feil eller mangler kan forekomme. Vurderinger og sitater er innhentet på web og gir uttrykk for hvordan naboene vurderer nabolaget. FINN.no AS kan ikke holdes ansvarlig for feil/mangler i profilen. Copyright © Finn.no AS 2024



OVERSIKT OVER LØSØRE OG TILBEHØR TIL EIENDOMMEN

Oversikten er utarbeidet av Norges Eiendomsmeglerforbund, Eiendom Norge og Advokatforeningens Eiendomsmeglingsgruppe, og er gjeldende fra 1. januar 2020.

Generelt

Lov om avhending av fast eiendom (avhendingslova/avhl.) av 3. juli 1992 regulerer kjøper og selgers rettigheter og plikter ved overdragelse av fast eiendom og andeler i borettslag.

I henhold til avhl. § 3-4 skal eiendommen, når annet ikke er avtalt, overdras med innredninger og utstyr som etter lov, forskrift eller annet offentlig vedtak skal følge med. Det samme gjelder varig innredning og utstyr som enten er fastmontert eller er særskilt tilpasset bygningen, jf. avhl. § 3-5. Loven inneholder ingen detaljert oversikt over hva som omfattes av «innredning og utstyr», og over hva som skal regnes som «fastmontert eller særskilt tilpasset».

Partene kan fritt avtale hva som skal følge med eiendommen ved salg. Bransjens liste over løsøre og tilbehør som skal følge med eiendommen, er en del av avtalen mellom kjøper og selger dersom ikke annet er opplyst i salgsoppgaven, kjøper har tatt forbehold i bud eller avtale på annen måte er inngått. Der intet annet er avtalt, vil løsøre og tilbehør medfølge slik dette fremkommer av avhl. § 3-4 og § 3-5 og denne oversikt.

Produkter og installasjoner som medfølger overdras uten noen form for garantier, utover eventuell gjenværende leverandørgaranti.

Dersom det er noe i nedenstående liste som ikke finnes på eiendommen, vil det heller ikke medfølge.

- 1. HVITEVARER** medfølger der dette er spesielt angitt i salgsoppgaven.
- 2. HELDEKKENDE TEPPER** følger med uansett festemåte.
- 3. VARMEKILDER**, slik som ovner, kaminer, peiser, varmpumper og panelovner, følger med uansett festemåte. Frittstående biopeiser/varmeovner og terrassevarmere medfølger ikke. Det følger ikke med varmekilder i rom som ikke har vegg- eller fastmonterte varmekilder på visning.
- 4. TV, RADIO OG MUSIKKANLEGG.** TV-antennor og fellesanlegg for TV, herunder parabolantenne, og tunerer/dekoder/tv-boks medfølger der dette eies av selger. Veggmontert TV/flatskjerm med tilhørende festeordning samt musikkanlegg følger ikke med (se også punkt 12).
- 5. BADEROMSINNREDNING/UTSTYR.** Badekar, dusjkabinett, dusjvegger, alle fastmonterte speil og hyller, fastmonterte glass- og håndkleholdere, herunder håndklevarmere samt baderomsinnredning, medfølger.
- 6. GARDEROBESKAP** medfølger, selv om disse er løse. Fastmonterte garderobehyller og knagger medfølger. Innredning i garderobeskap, for eksempel løse eller fastmonterte trådkurver, hyller, stenger og lignende, medfølger.

7. KJØKKENINNREDNING medfølger, herunder også åpne, fastmonterte hyller og løs eller fastmontert kjøkkenøy.

8. MARKISER, PERSIENNER og annen type innvendig og utvendig solskjerming, gardinoppheng, lamellgardiner og liftgardiner medfølger.

9. AVTREKKSIVIFTER av alle slag, samt fastmonterte aircondition/ventilasjonsanlegg, medfølger.

10. SENTRALSTØVSUGER medfølger med komplett anlegg, herunder slange, munnstykke mm.

11. LYSKILDER. Kupler, lysstoffarmatur, fastmonterte "spotlights", oppheng og skinner med spotlights samt utelys og hagebelysning medfølger. Vegglamper, krokhengte lamper, lysekroner, prismelamper og lignende som er koblet til sukkerbit eller stikkontakt følger likevel ikke med.

12. INSTALLERTE SMARTHUSLØSNINGER med sentral som styrer lys, varme, lyd o.l., samt tilhørende trådløse enheter som brytere, sensorer, kameraer, integrerte høyttalere el. medfølger. Enkle lysstyringssystem f.eks. med en sentral som kun styrer lyspærer eller smartpærer montert i sokkel medfølger likevel ikke.

13. UTVENDIGE SØPPELKASSER og eventuelt holder/hus til disse medfølger.

14. POSTKASSE medfølger.

15. UTENDØRS INNRETNINGER slik som flaggstang, fastmontert tørkestativ, samt andre faste utearrangementer som f.eks. badestamp, boblekar/jacuzzi og liknende utendørs kar, lekestue, lekestativ, utepeis, fastmontert trommel til vannslange, medfølger. Guidekabel/avgrenskingskabel til robotgressklipper medfølger, men robotgressklipper og ladestasjon for denne medfølger ikke.

16. FASTMONTERT VEGGLADER/LADESTASJON TIL EL-BIL medfølger uavhengig av hvor laderen er montert.

17. SOLCELLEANLEGG med tilhørende teknisk infrastruktur medfølger.

18. GASSBEHOLDER til gasskomfyr og gasspeis medfølger.

19. BRANNSTIGE, BRANNTAU, feiestige og lignende medfølger der dette er påbudt. Løse stiger medfølger ikke.

20. BRANNSLUKNINGSAPPARAT, BRANNSLANGE og RØYKVARSLER medfølger der dette er påbudt. Det er eier og brukers plikt til å se til at utstyret forefinnes på enhver eiendom. Hvis annet ikke er uttrykkelig avtalt, skal dette derfor alltid følge med ved salg av eiendom.

21. SAMTLIGE NØKLER til eiendommen som selger er i besittelse av skal overleveres kjøper på overtakelsen, herunder nøkler til eventuelle boder, uthus, garasjeportåpner e.l. Låses boder, uthus e.l. med hengelås, skal lås og nøkler til disse medfølge.

22. GARASJEHYLLER, bodhyller, lagringshyller og oppheng til bildekk medfølger såfremt de er fastmontert.

Planter, busker og trær som er plantet på tomten, eller fastmonterte kasser og lignende er en del av eiendommen og medfølger i handelen.

HELP Boligkjøperforsikring

Boligkjøperforsikring

- Advokathjelp ved boligkjøpet og i 5 år fremover.
- Er kjøpers motvekt til selgers boligselgerforsikring.
- Gir deg advokathjelp hele veien til rettskraftig dom, om nødvendig.

Boligkjøperforsikring **PLUSS**

- Advokathjelp ved boligkjøpet og i 5 år fremover.
- Er kjøpers motvekt til selgers boligselgerforsikring.
- Gir deg advokathjelp hele veien til rettskraftig dom, om nødvendig.
- Advokathjelp i de viktigste rettsområdene i privatlivet.

PLUSS gir boligeiere sterkt rabattert advokathjelp. Be om råd eller hjelp i retten når du trenger det fra Norges viktigste advokatmiljø for privatpersoner.

PLUSS kan bare tegnes samtidig med boligkjøperforsikringen, og koster kun kr 2 800 i tillegg. **PLUSS** fornyes årlig - om du ønsker det.

Borettslag/aksjeleilighet: Kr 7 200

Selveierleilighet/rekkehus: Kr 10 400

Ene-/tomannsbolig, tomt: Kr 15 100

Rettsområder du får hjelp med

Samboeravtale, ektepakt og arv

Forbrukerkjøp og håndverkertjenester

Utleie og naboforhold

Tomtefeste, veirett og andre servitutter

Plan- og bygningsrett

Skatt ved oppussing, utleie og eiendomssalg

Tilgang til digitale juridiske avtaler via Min side

“Vi unner ingen å stå alene”

Rettt skal være rett. For alle.



Fra å vurdere om vi hadde råd til advokat, kunne vi vurdere om vi hadde råd til ny sofa.

Boligkjøperforsikring tegnes hos eiendomsmegler senest ved kontraktsgjøring og gir rett til advokathjelp inntil 5 år etter overtakelse. Forsikringen betales som del av oppgjøret ved boligkjøpet. **PLUSS**-dekningen fornyes årlig ved faktura fra HELP.

Egenandel kr 4 000 påløper ved takst, tvist eller 10 timer advokatbistand, avhengig av hva som kommer først. Meglerforetaket mottar kr 4 200/4 600/5 000 i kostnadsgodtgjørelse, avhengig av boligtype, samt et tillegg på kr 1 000 ved salg av **PLUSS**.

Vi tar forbehold om pris- og vilkårsendringer. Hvis premien ikke er innbetalt ved overtakelse, vil avtalen bli kansellert. For fullstendig informasjon om dekning og vilkår, se help.no

Har du spørsmål? Kontakt HELP på help.no/minside, telefon 22 99 99 99 eller epost post@help.no

**HELP**
Rettt skal være rett. For alle.



Viktige endringer i avhendingsloven

Den 1. januar 2022 ble avhendingsloven endret på viktige punkter for både kjøper og selger. Samtidig fikk vi en ny forskrift som regulerer jobben en takstmann skal gjøre. Den nye forskriften stiller strengere krav til tilstandsrapportene som er en viktig del av kontrakten ved boligsalg. HELP, landets største advokatmiljø for boligkjøpere, har laget en kort innføring i de nye reglene.

Forbudt å selge bolig “som den er”

Du har kanskje hørt at de fleste brukte boliger har vært solgt «som de er»? Dette forbeholdet innebar at selger fraskrev seg ansvar for skjulte feil og mangler. Det var bare hvis selger hadde holdt tilbake eller gitt uriktig informasjon, eller hvis boligen var i vesentlig dårligere stand at kjøper kunne nå frem med et krav mot selger.

Fra 1. januar 2022 kan ikke selger lenger ta generelle forbehold av «som den er»-typen. Dette betyr at når vi da skal vurdere om en bolig har en mangel, må vi vurdere grundig hva som fremgår av kjøpsavtalen. Med kjøpsavtalen menes alle dokumenter og opplysninger som tilbys før kjøpet, også FINN-annonsen og alle vedleggene til salgsoppgaven. Hvis kjøpsavtalen ikke gir et klart svar (av typen “Det følger egen parkeringsplass med leiligheten” eller “Badet er renoverert av fagfolk”), må vi vurdere hva kjøper kan forvente basert på blant annet eiendommens synlige tilstand, alder, opplysningene som er gitt ved salget, feilenes art, karakter og omfang.

Egenandel

Avhendingsloven har også fått en ny bestemmelse om egenandel. Egenandelen slår først inn når det er påvist at eiendommen har en mangel. Når det er et avvik fra kontrakten som utgjør en mangel, skal oppgjøret reduseres med 10 000 kroner, uavhengig av om utbedringskostnadene er høye eller lave. Dette innebærer blant annet at kjøper ikke kan rette krav mot selger hvis det koster mindre enn 10 000 kroner å utbedre mangelen.

Selv om utbedringskostnadene er høye, kan det likevel tenkes at feil ved boligen ikke utgjør mangler etter loven. Dette avhenger av hva som er avtalt mellom partene, og hva kjøper kan forvente basert på de momentene vi har nevnt over.

Nytt om tilstandsrapporter

Tidligere ble det ikke stilt noen konkrete krav til hva en tilstandsrapport skulle inneholde og hvordan den skulle se ut. Dette hadde som konsekvens at tilstandsrapportene varierte i innhold og kvalitet. I den nye forskriften til avhendingsloven stilles det en rekke krav for at en tilstandsrapport skal regnes som godkjent.



Forts. Viktige endringer i avhendingsloven

Opplysningene i tilstandsrapporten skal gis på en forbrukervennlig måte, og det er beskrevet hva takstmannen skal vurdere og hvordan noen av undersøkelsene skal gjennomføres.

Vi har tro på at kjøpere nå vil få bedre informasjon i forkant av salget og dermed et bedre beslutningsgrunnlag.

Kjøpers undersøkelsesplikt lovfestes

Avhendingsloven har også fått en regel om undersøkelsesplikt for kjøper. Regelen tydeliggjør at kjøperen skal anses å kjenne til forhold som er tydelig beskrevet i tilstandsrapporten eller annen relevant salgsdokumentasjon. Det fremgår av loven at kjøperen ikke kan klage på avvik hvis disse er tydelig beskrevet i salgsdokumentasjonen, uavhengig av om kjøperen faktisk har satt seg inn i denne.

Det er derfor svært viktig at kjøper setter seg godt inn i alle dokumenter og opplysninger som tilbys i forkant av kjøpet. Hvis det er noe du ikke forstår, anbefaler vi at du stiller spørsmål til selger og/eller eiendomsmegler. Dersom det er gitt motstridende opplysninger i salgsdokumentene, må du undersøke hvilke av opplysningene som er korrekte, og eventuelt ta forbehold dersom motstriden ikke avklares. Du kan ikke velge å holde deg til den opplysningen du liker best.

Arealavvik

Avhendingsloven har også fått en ny bestemmelse om arealavvik innendørs. Helt kort betyr endringen at eiendommen har en mangel hvis opplysningene om størrelse i salgsdokumentene ikke er riktig. Det er en forutsetning at avviket utgjør mer enn 2 % og minst én kvadratmeter, og at selgeren ikke godtgjør at opplysningene ikke har hatt betydning for kjøperen.

Viktig for kjøper å være klar over

Advokatene i HELP er fornøyde med regelendringer som bidrar til at kjøper får bedre informasjon. Dette kan redusere antall konflikter i etterkant av boligkjøpet.

Selv om selgers ansvar nå har blitt utvidet, er det ikke slik at alle feil er mangler etter avhendingsloven. Det er påregnelig med noen feil ved boligen på grunn av alder, slitasje, osv., og det som er opplyst ved salget, er naturligvis ikke mangler. Jo eldre boligen er, desto vanligere er det å avdekke feil. Det er svært viktig å lese salgsoppgaven nøye. Hvis det er gitt konkrete risikoopplysninger om bestemte bygningsdeler, er det påregnelig å måtte utbedre disse og denne kostnaden må kjøper dekke selv.

Hvis du har boligkjøperforsikring hos HELP, vil våre advokater hjelpe deg med å vurdere om du kan rette et krav mot selger/selgers boligselgerforsikringsselskap. Dersom det er sannsynlig at du vil nå frem med et krav, forfølger vi saken for deg til den er løst.



Et hjem er mer verdt enn et hus, og et hus er mer enn bare vegger.

Det er et sted for å skape gode minner
preget av trivsel, omsorg og trygghet.

For oss som jobber med folks hjem hver
eneste dag, er det naturlig å engasjere oss
sammen med SOS-barnebyer for å gi flere
barn et trygt og godt hjem.

For hvert hjem vi formidler, gir vi derfor
100 kroner til SOS-barnebyers arbeid.

aktiv. +  **SOS
BARNEBYER**

Forbrukerinformasjon om budgivning

Sist oppdatert med virkning fra 1. januar 2014, i forbindelse med ikrafttredelse av endringer i eiendomsmeglingsforskriften.

Informasjonen er utarbeidet av Forbrukerombudet, Forbrukerrådet, Den Norske Advokatforening ved Eiendomsmeglingsgruppen, Eiendomsmeglerforetakenes Forening og Norges Eiendomsmeglerforbund, på grunnlag av blant annet forskrift om eiendomsmegling § 6-3 og § 6-4.

Nedenfor gis en oversikt over de retningslinjer som forbrukermyndighetene og organisasjonene anbefaler benyttet ved budgivning på eiendommen. Avslutningsvis gis også en kort oversikt over de viktigste rettsreglene tilknyttet budgivning.

Før det legges inn bud på eiendommen oppfordres budgiver til å sette seg inn i all relevant informasjon om eiendommen, herunder eventuell salgsoppgave og teknisk rapport med vedlegg.

Gjennomføring av budgivning

1. På forespørsel vil megler opplyse om aktuelle bud på eiendommen, herunder om relevante forbehold.
2. Alle bud skal inngis skriftlig til megler, som formidler disse videre til oppdragsgiver. Kravet til skriftlighet gjelder også budforhøyelser og motbud, aksept eller avslag fra selger. Før formidling av bud til oppdragsgiver skal megler innhente gyldig legitimasjon og signatur fra budgiver. Kravet til legitimasjon og signatur er oppfylt for budgivere som benytter e-signatur, eksempelvis BankID eller MinID. Med skriftlige bud menes også elektroniske meldinger som e-post og SMS når informasjonen i disse er tilgjengelig også for ettertiden.
3. Et bud bør inneholde eiendommens adresse (eventuelt gnr/bnr), kjøpesum, budgivers kontaktinformasjon, finansieringsplan, akseptfrist, overtakelsesdato og eventuelle forbehold som for eksempel usikker finansiering, salg av nåværende bolig ol. Normalt vil ikke et bud med forbehold bli akseptert før forbeholdet er avklart. Konferer gjerne med megler før bud gis.
4. Megler skal legge til rette for en forsvarlig avvikling av budrunden. I forbrukerforhold (dvs. der oppdragsgiver er forbruker) skal megleren ikke formidle bud med kortere akseptfrist enn kl. 12.00 første virkedag etter siste annonserte visning. Etter denne fristen bør budgivere ikke sette en kortere akseptfrist enn at megler har mulighet til, så langt det er nødvendig, å orientere oppdragsgiver, budgivere og øvrige interessenter om bud og forbehold. Det bør ikke gis bud som diskriminerer eller utelukker andre budgivere. Dersom bud inngis med en frist som åpenbart er for kort til at megleren kan avvikle budrunden på en forsvarlig måte som sikrer oppdragsgiver og interessenter et tilstrekkelig grunnlag for sine handlingsvalg, vil megler fraråde budgiver å stille slik frist.
5. Megleren vil uoppfordret gi sin vurdering av det enkelte bud overfor oppdragsgiveren, når budet er gitt innenfor fristene i punkt 4.
6. Megleren skal så langt det er nødvendig og mulig holde budgiverne skriftlig orientert om nye og høyere bud og eventuelle forbehold. Megler skal så snart som mulig bekrefte skriftlig overfor budgivere at budene deres er mottatt.
7. Etter at handel har kommet i stand, eller dersom en budrunde avsluttes uten at handel er kommet i stand, kan en budgiver kreve kopi av budjournalen i anonymisert form.
8. Kopi av budjournal skal gis til kjøper og selger uten ugrunnet opphold etter at handel er kommet i stand. Dersom det er viktig for budgiver å bevare sin anonymitet, bør budet fremmes gjennom fullmektig.

Viktige avtalerettslige forhold

1. Det eksisterer ingen angrerett ved salg/kjøp av fast eiendom.
2. Når et bud er innsendt til megler og han har formidlet innholdet i budet til selger (slik at selger har fått kunnskap om budet), kan budet ikke kalles tilbake. Budet er da bindende for budgiver frem til akseptfristens utløp, med mindre budet før denne tid avslås av selger eller budgiver får melding om at eiendommen er solgt til en annen (man bør derfor ikke gi bud på flere eiendommer samtidig dersom man ikke ønsker å kjøpe flere enn en eiendom).
3. Selger står fritt til å forkaste eller akseptere ethvert bud, og er for eksempel ikke forpliktet til å akseptere høyeste bud.
4. Når en aksept av et bud har kommet frem til budgiver innen akseptfristens utløp er det inngått en bindende avtale.
5. Husk at også et eventuelt bud fra selger til kjøper (såkalte "motbud"), avtalerettslig er et bindende tilbud som medfører at det foreligger en avtale om salg av eiendommen dersom budet i rett tid aksepteres av kjøper.

For eiendommen:

Adresse: Hytte - Søndre Merratjern
2009 NORDBY

Meglerforetak: Aktiv Eiendomsmegling
Saksbehandler: Eirik Jørgen Off

Oppdragsnummer:

Telefon: 975 26 138
E-post: eirik.off@aktiv.no

Undertegnede gir herved følgende bud på ovennevnte eiendom:

Kjøpesum: Kr. _____

Beløp med bokstaver: Kr. _____

+ omkostningert iht. opplysninger i salgsoppgaven

Dette budet er bindende for undertegnede frem til og med den: _____ Kl. _____

Dersom annet ikke er angitt gjelder budet til kl. 15.00 første virkedag etter siste annonserte visning. I forbrukerforhold vil bud med kortere akseptfrist enn til kl. 12.00 første virkedag etter siste annonserte visning ikke bli viderefordlet til selger.

Eventuelle forbehold: _____

Undertegnede er kjent med at selger står fritt til å godta eller forkaste ethvert bud. Likeledes er undertegnede klar over at budet er bindende for budgiver når det er kommet til selgers kunnskap. Handelen er juridisk bindende for begge parter dersom budet aksepteres innen akseptfristen. Undertegnede er kjent med at budjournalen vil bli forelagt kjøper og selger når handel er sluttet.

Ønsket overtakelsesdato: _____

Budet baseres på opplysninger og salgsvilkår som fremkommer av salgsoppgave datert: _____

Kjøpet vil bli finansiert slik:

Låneinstitusjon: _____ Referanse og tlf nr.: _____

Lånt kapital: _____ Kr.: _____

Egenkapital: _____ Kr.: _____

Totalt: _____ Kr.: _____

Egenkapital består av: Salg av nåværende bolig eller fast eiendom Disponibelt kontantbeløp (bankinnskudd)

Jeg gir bud som: Forbruker Ledd i næringsvirksomhet / juridisk person (selskap)

Jeg samtykker til bruk av elektronisk kommunikasjon: Ja Nei

Navn: _____

Navn: _____

Fødselsnr. (11 siffer): _____

Fødselsnr. (11 siffer): _____

Adresse: _____

Adresse: _____

Postnr.: _____ Sted: _____

Postnr.: _____ Sted: _____

Tlf.: _____ E-post: _____

Tlf.: _____ E-post: _____

Dato.: _____ Sign: _____

Dato.: _____ Sign: _____

Kopi av legitimasjon

Kopi av legitimasjon

aktiv.
Tar deg videre