aktiv.

Salgsleder / Partner / Eiendomsmegler

Kristoffer Hutcheson Ekrene

Mobil 978 75 360
E-post kristoffer.h.ekrene@aktiv.no

Aktiv Eiendomsmegling Haugesund
Haraldsgata 117, 5501 HAUGESUND. TLF. 905 75 590

Nøkkelinformasjon

Prisant.:	Kr 4 000 000,-
Omkostn.:	Kr 101 350,-
Total ink omk.:	Kr 4 101 350,-
Selger:	Geir Hjellvik Marie Kristine Hognestad
Salgsobjekt:	Fritidseiendom
Eierform:	Eiet
Byggeår:	2004
BRA-i/BRA Total	111/117 kvm
Tomtstr.:	350.3 m²
Soverom:	4
Gnr./bnr.	Gnr. 20, bnr. 21
Oppdragsnr.:	1509250130

Flott fritidseiendom i Sunnalandsstraumen - Egen sjølinje med strand - Båtplass - Gode solforhold

Velkommen til Lodavegen 574 - presentert av eiendomsmegler Kristoffer Hutcheson Ekrene v/ Aktiv Eiendomsmegling! En flott fritidseiendom med egen sjølinje og båtplass.

Innholdsrik fritidseiendom i idylliske Sunnalandsstraumen på Bokn. Eiendommen ligger i et sjarmerende hytteområde, med kun en kort kjøretur til butikk og idrettsanlegg. Bokn kan skilte med mange flotte turområder og severdigheter som blant annet Klepp Kystfort og Boknafjellet, hvor en har utsikt over hele regionen.

Fritidseiendommen kan skilte med hele fire soverom og en hems. Den har en flott skiferlagt første etasje med åpen stue/kjøkken løsning og direkte adkomst til stor skiferplatting med svært gode solforhold og utsikt utover Sunnalandsstraumen. Eiendommen har egen sjølinje og båtplass.

Velkommen til visning!

Innhold

Nøkkelinformasjon 2
Om eiendommen 4
Plantegning 50
Tilstandsrapport 52
Energiattest 76
Budskjema 98

Om eiendommen

Om boligen

Areal
BRA - i: 111 m²
BRA - e: 6 m²
BRA totalt: 117 m²
TBA: 23 m²

Fritidsbolig
Bruksareal fordelt på etasje

1. etasje
BRA-i: 56 m² Entré/gang, toalettrom, bod/vaskerom, stue og kjøkken

2. etasje
BRA-i: 55 m² Baderom og fire soverom.

TBA fordelt på etasje
1. etasje
23 m²

Bod
Bruksareal fordelt på etasje

1. etasje
BRA-e: 6 m²

Ikke målbare arealer
Hems er marginalt ikke måleverdig pga. fri høyde over gulvet på 1,90 m er bare ca. 0.52 m - 24m2.

Kravet til måleverdig areal er fri høyde over gulvet på 1,90 m eller mer i en bredde på minst 0,60 m.

Takstmannens kommentar til arealoppmåling
TBA er ca. mål og gjelder kun i forkant av bygning.

Det er ikke funnet alternativ rømningsvei fra hems iht. dagens krav (ettersom hems ikke er måleverdig er det litt usikkerhet rundt evt. krav, men rømningsvei bør uansett etableres, spesielt om hems skal brukes til varig opphold). Daglysflate ikke tilfredsstillende på hems og marginalt fravik på soverom ift. 10 % av bruksareal.

Tomtetype
Eiet

Tomtestørrelse
350.3 m²

Tomtebeskrivelse
Pent opparbeidet tomt med bl. a. stor skiferplatting og mur.

Fritidsboligen er en del av en vertikaldelt fritidsbolig, hvor hver av boligene har eget bruksnummer.

Arealet er hentet fra matrikkelkart, mottatt fra Bokn kommune.

Beliggenhet
Sjarmerende, rolig hytteområde ved Sunnalandsstraumen på Bokn. En kort kjøretur unna med både bil og båt finner man Føresvik som er Bokn´s sentrum med blant annet butikk, post, bibliotek, kino, idrettsanlegg og gjestehavn. Bokn kan skilte med mange flotte turområder og severdigheter som blant annet Bokn museum, Klepp Kystfort og Boknafjellet, hvor en har utsikt over hele regionen. Ellers er det kort vei til badestrender og få minutters båttur ut til åpnere sjø med gode fiskemuligheter. Det er ca 10 minutter å kjøre til Arsvågen fergekai fra eiendommen.

Fra hytten er det kort avstand til omkringliggende knutepunkter, herunder blant annet:
Haugesund, ca 40 minutter med bil.
Haugesund lufthavn, ca 35 minutter med bil.
Stavanger, ca 1 time og 10 minutter med bil.
Sola lufthavn, ca 1 time og 20 minutter med bil.

Adkomst
Det vil bli satt opp visningsskilt under visning.

Bebyggelsen
Eiendommen ligger i et område hovedsakelig bestående av bolig- og fritidsbebyggelse.

Bygningssakkyndig
Schive Takst AS

Type takst
Tilstandsrapport

Byggemåte
Fra tilstandsrapport:
Det er gulv på grunn av betong. Yttervegger, etasjeskiller og takkonstruksjon i tre. Taket er tekket med takstein av tegl.

For mer informasjon se vedlagte tilstandsrapport fra takstmann for teknisk beskrivelse av eiendommen.

Sammendrag selgers egenerklæring
Kjenner du til om det har vært utført arbeid på terrasse/garasje/tak/fasade?
- Skiferheller blei lagt på terrassen og rundt hytta av faglært firma i 2012.

Kjenner du til om det er innredet/bruksendret/bygget ut i kjeller eller loft eller andre deler av boligen?
- Utebod blei bygd i 2009.
Er innredning/utbyggingen godkjent hos bygningsmyndighetene?
- Utebod blei godkjent av Bokn Kommune.

Kjenner du til forslag eller vedtatte reguleringsplaner, andre planer, nabovarsel eller offentlige vedtak som kan medføre endringer i bruken av
eiendommen eller av dens omgivelser?
- Det er planar om å flytte brua et lite stykke mot nord, dvs bort frå hytta.
Fylkeskommunen opplyser i mai 2025 at det foreløpig ikke er bevilget midler til tiltaket.

Innhold
Fritidisbolig innredet over to etasjer, i tillegg til hems, som inneholder:

1. etasje:
Entré/gang, toalettrom, bod/vaskerom, stue og kjøkken i åpen løsning m/utgang til uteplass.

2. etasje:
Baderom og fire soverom.

Romslig hems.

Utvendig bod.

Standard
Fritidseiendommen fremstår som velholdt og har gjennomgående standard med lyst panel på vegger og tak.

1.etasje:
Lys, trivelig stue med gode innredningsmuligheter og god plass til både sofagruppe og spisebord. Flere vinduer som gir godt med lysinnslipp. Utgang til solrik uteplass og utsikt over kanalen i Sunnalandsstraumen. Vedovn for oppvarming og skiferlagt gulv. Det er varmekabler under skifergulvet.

Åpen kjøkkenløsning som gir romslig atmosfære. Blå profilerte fronter i klassisk sjøhytte-stil og benkeplate i laminat. Godt utnyttet kjøkken med god skap- og benkeplass. Frittstående kjøleskap og oppvaskmaskin, samt helt ny stekeovn og nedfelt platetopp med induksjon.

I boden medfølger vaskemaskin.

Toalettrom har skifer på gulv, vegghengt seksjon med servat og gulvstående toalett. Panel på vegger og tak.

Entrè/gang med garderobeskap og god plass til oppbevaring av yttertøy.

2.etasje:
Fire soverom av god størrelse hvor to av soverommene har utgang til luftebalkong med sjøutsikt. Alle soverom har tregulv og panel på vegger og tak. To av soverommene har store garderobeskap. Alle soverommene har god plass til både senger, nattbord og klesoppbevaring.

Bad med seksjon med servant, speil og overskap, gulvstående toalett og dusjhjørne. Baderommet er flislagt og har panel i tak. Det er varmekabler i gulvet.

Gang med trapp opp til hems.

Hems:
Lys og romslig hems med tregulv og panel på vegger og himling. To gode takvindu som gir godt med lysinnslipp. Hemsen er i dag innredet med to senger og oppbevaringsmøbler.

Eiendommen er gjennomgått av en bygningskyndig og det er utarbeidet en tilstandsrapport. Denne er vedlagt salgsoppgaven. Nedenfor følger informasjon om forhold som har fått TG 2 og TG 3.

Forhold som har fått TG2:
-Vinduer: Karmene i vinduer er slitte og det er sprekker i trevirket.
- Dører: Det er påvist dører som er vanskelig å åpne eller lukke. Balkong/franskbalkong dører tar i karm, men er funksjonelle.

- Andre innvendige forhold: Det er påvist mindre sprekk i skjøt belegg ved dør. Belegg er over 15 år gammelt.
- Sluk, membran og tettesjikt baderom: Mer enn halvparten av forventet brukstid er passert på membranløsningen.
- Ventilasjon baderom: Rommet har kun naturlig ventilasjon.
- Overflater og konstruksjon toalettrom: Toalettrom har kun naturlig avtrekk fra rommet, NS 3600 krever mekanisk avtrekk for å kunne gi TG 0/1.
- Vannledninger: Rørkursene på rør-i-rør systemet på vannledninger er ikke merket.
- Varmtvannstank: Det er ikke påvist tilfredsstillende el-tilkobling av varmtvannstank iht. gjeldende forskrift. Det er påvist at varmtvannstank er over 20 år.
- Elektrisk anlegg.
- Forstøtningsmurer: Det er påvist mindre sprekker og/eller skjevheter i muren. Evt. sikring bør også vurderes nærmere. Også fra parkering.

Forhold som har fått TG3:
- Nedløp og beslag: Det mangler snøfangere på hele eller deler av taket, noe som var krav på byggemeldingstidspunktet. Takvinkel er større enn 27° og dermed krav til snøfanger uavhengig av ruhetsgrads på takstein av betong iht. Snøfangere (byggdetaljer 525.931- Byggforsk 2017).
- Overflater gulv baderom: Det er påvist avvik i fallforhold til sluk i forhold til krav i forskrift på byggetidspunktet. Det er ved vanntest påvist større vannansamlinger, renner ikke mot sluk. Eier opplyser de ikke har vært særlig plaget med større vannansamlinger ikke renner mot sluk, men interesserte bør se litt nærmere på dette.

Se forøvrig kommentarer og begrunnelser i fullstendig tilstandsrapport.

Innbo og løsøre
Bransjens liste over løsøre og tilbehør legges til grunn for salget dersom ikke annet fremkommer av salgsoppgaven. Listen følger vedlagt salgsoppgaven. Det er full avtalefrihet om hva som skal følge med bolig og fritidsbolig ved salg. Hvis hvitevarer og/eller annet teknisk utstyr medfølger, gis det ingen garantier i forhold til tilstand, funksjonalitet og levetid på disse.

Hvitevarer
Kun hvitevarer som er spesifikt angitt i salgsoppgaven, følger med. Dette gjelder uavhengig av om hvitevaren(e) eventuelt kan anses som integrerte.

TV/Internett/Bredbånd
Det er installert fiber fra Haugaland Kraft, som tilbyr Fritidspakke med bredbånd og Altibox TV (for tiden Kr. 679 per mnd).

Parkering
To biloppstillingsplasser på egen tomt. Forøvrig felles parkeringsplass ca. 50 meter frå hytta, i følge selger.

Solforhold
Gode solforhold gjennom hele dagen.

Diverse
Areal i salgsoppgaven er hentet fra tilstandsrapporten. Boligens areal oppgis i BRA (bruksareal), som deles i underkategoriene BRA-i (arealet innenfor boenheten), BRA-e (arealet utenfor boenheten(e) og som tilhører denne, slik som for eksempel boder hvor adkomsten er utenfor boenheten), og BRA-b (arealet av innglasset balkong, veranda eller altan når denne er tilknyttet boenheten). TBA er arealet av terrasser, åpne balkonger og åpen altan tilknyttet boenheten.

Etter aksept av bud, vil eiendommens salgssum bli meddelt de som ev. måtte etterspørre denne. Eiendommens salgssum vil bli offentlig tilgjengelig ved overføring av hjemmel.

Energi

Oppvarming
Vedovn i stue samt varmekabler på skifergulv i 1. etg. Varmekabler i gulv på baderom.

Energikarakter
D

Energifarge
Oransje

Økonomi

Tot prisant. ekskl. omk.
Kr 4 000 000

Kommunale avgifter
Kr 16 318

Kommunale avgifter år
2025

Info kommunale avgifter
Vann (Bokn kommune): Kr. 5 548,-
Renovasjon (HIM): Kr. 2 200,- (1 stk. fritids renovasjonsavgift)
Slamavgift (HIM): Kr. Kr. 857,- (1 stk. slamavgift fritid <4,5 m3)
Brannsyn, feiing (HBR): Fakturereres av HBR etter utført arbeid.

Det gjøres oppmerksom på at det kan forekomme variasjon i avgiftene som følge av forbruk og eventuelle kommunale endringer av gebyr/avgift.

Info formuesverdi
Formuesverdi for inntektsåret 2023: Kr. 1 248 145,-

Andre utgifter
Utover det som er nevnt under punktet «kommunale avgifter», påløper kostnader til for eksempel strøm, fyring/brensel, forsikring, innvendig/utvendig vedlikehold og abonnement til tv og internett.

Tilbud lånefinansiering
Aktiv Eiendomsmegling samarbeider med sparebankene i Eika Alliansen om formidling av finansielle tjenester. Ta gjerne kontakt med megler for formidling av et uforpliktende tilbud om finansiering. Meglerforetaket kan motta provisjon ved formidling av finansielle tjenester.

Offentlige forhold

Eiendommens betegnelse
Gårdsnummer 20, bruksnummer 21 i Bokn kommune.

Tinglyste heftelser og rettigheter
På eiendommen er det tinglyst følgende heftelser og rettigheter som følger eiendommens matrikkel ved overskjøting til ny hjemmelshaver:

1145/20/21:
03.06.2024 - Dokumentnr: 1510132 - Bestemmelse om vannrett
Kan ikke slettes uten samtykke fra: Bokn Kommune
Org.nr: 964 979 723
Bestemmelse om felles stikkledning
Bestemmelse om drift/vedlikehold
Endring av avtalen kan ikke skje uten samtykke fra kommunen
Gjelder denne registerenheten med flere
MEGLERS KOMMENTAR: Ledningseierne er i felleskap ansvarlige for drift og vedlikehold av felles vannledning med tilhørende kummer, eventuelle pumpestasjoner og annet felles utstyr. Det inkluderer også selve påkoblingspunktet mellom felles vannledning og privat stikk til hver enkelt bruksnummer. Stikk fra felles vannledning inn til hver enkelt bruksnummer er ikke omfattet av avtalen. De økonomiske forpliktelsene fordeles med lik andel på hver av ledningseierne. Om en av eierne oppfyller pålegg om reperasjon fra kommunen, plikter de andre eierne å betale sin del av kostnadene til denne eieren. Videre informasjon fremgår av serviutten.

10.04.2003 - Dokumentnr: 3024 - Registrering av grunn

Denne matrikkelenhet opprettet fra:
Knr:1145 Gnr:20 Bnr:1

12.09.2003 - Dokumentnr: 7800 - Bestemmelse om veg
Rettighet hefter i: Knr:1145 Gnr:20 Bnr:1
MEGLERS KOMMENTAR: Eiendommen har veirett til sjø over Gnr. 20, Bnr. 1 mot vest.

Ferdigattest/brukstillatelse
Det foreligger ferdigattest for fritidsbolig, datert 12.06.2006.

At en ferdigattest foreligger betyr ikke nødvendigvis at arbeider som er utført på eiendommen i senere tid er godkjent eller byggemeldt.

Det foreligger ikke byggemeldte tegninger av 1. etasje i kommunens arkiv, og bruken av rommene blir derfor ikke mulig for megler å kontrollere.

Kjøper påtar seg risikoen både for fremtidig bruk og eventuelle pålegg relatert til dette, herunder risikoen for om bruken ikke lar seg godkjenne, og alle kostnader forbundet med dette.

Ferdigattest/brukstillatelse datert
12.06.2006.

Vei, vann og avløp
Vei: Eiendommen har adkomst via offentlig regulert vei (felles avkjørsel). Eiendommen har veirett til sjø over Gnr. 20, Bnr. 1 mot vest, iht. tinglyst servitutt.
Vann: Eiendommen er tilknyttet offentlig vann, via private stikkledninger. Eiendommen har ikke vannmåler. Se pkt. tinglyste heftelser for nærmere beskrivelse av drift/vedlikehold av felles stikkledninger.
Avløp: Privat avløpsanlegg - septiktank (felles med naboen).

Regulerings- og arealplaner
Eiendommen ligger i et område regulert til fritidsformål. Kopi av reguleringskart og reguleringsbestemmelser kan sees hos megler.

I følge Bokn kommune er det igangsatt undersøkelser vedr. ny bro over Sunnalandstraumen.

Området nordøst og sør for eiendommen er i kommuneplanen avsatt til fremtidig fritidsformål.

Adgang til utleie
Det er ikke kjent at det foreligger offentligrettslige regler som er til hinder for at hele eiendommen leies ut.

Legalpant
Kommunen har legalpant i eiendommen for forfalte krav på eiendomsskatt og kommunale avgifter/gebyrer.

Kommentar konsesjon
Eiendommen er ikke konsesjonspliktig.

Kontraktsgrunnlag

Salgs- og betalingsvilkår
Eiendommen skal overleveres til kjøper i tråd med det som er avtalt. Det er viktig at kjøper setter seg grundig inn i alle salgsdokumentene, herunder salgsoppgave, tilstandsrapport og selgers egenerklæring. Kjøper anses kjent med forhold som er tydelig beskrevet i salgsdokumentene. Forhold som er beskrevet i salgsdokumentene kan ikke påberopes som mangler. Dette gjelder uavhengig av om kjøper har lest dokumentene. Alle interessenter oppfordres til å undersøke eiendommen nøye, gjerne sammen med fagkyndig, før bud inngis. Kjøper som velger å kjøpe usett, kan som hovedregel ikke gjøre gjeldende som mangel noe kjøper burde blitt kjent med ved undersøkelse av eiendommen, eller som er tydelig beskrevet i salgsdokumentene. Hvis noe trenger avklaring, anbefaler vi at kjøper rådfører seg med eiendomsmegler eller en fagkyndig før det legges inn bud.

Kjøper har krav på at eiendommen er i henhold til avtalen. Hvis det ikke er avtalt noe særskilt, kan eiendommen ha en mangel dersom den ikke er slik kjøper må kunne forvente ut ifra blant annet boligens alder, type og synlige tilstand. Det samme gjelder hvis det er holdt tilbake eller gitt uriktige opplysninger om eiendommen som ikke er rettet i tide på en tydelig måte, og man må gå ut fra at opplysningen har virket inn på avtalen. En bolig som har blitt brukt i en viss tid, har vanligvis blitt utsatt for slitasje, og skader kan ha oppstått. Slik bruksslitasje må kjøper regne med, og det kan avdekkes enkelte forhold etter overtakelse som gjør utbedringer nødvendig. Normal slitasje og skader som trenger utbedring, er innenfor hva kjøper må forvente, og vil ikke utgjøre en mangel.

Boligen kan også ha en mangel hvis opplyst areal avviker fra faktisk størrelse. Avviket må være minst 2 prosent, og minst 1 kvadratmeter. Det er likevel ikke en mangel dersom selger godtgjør at kjøperen ikke la vekt på opplysningen, jf. avhendingsloven § 3-3 (2).
Ved beregning av et eventuelt prisavslag eller erstatning, må kjøper selv dekke tap/kostnader opp til et beløp på kr 10 000 (egenandel). Egenandel kommer først på tale når det er konstatert mangel ved eiendommen.

Hvis kjøper ikke er forbruker, selges eiendommen "som den er", og selgers ansvar er da begrenset, jf. avhl. § 3-9, første ledd 2. pkt. Avhl. § 3-3 (2) fravikes, og hvorvidt et

innendørs arealavvik karakteriseres som en mangel vurderes etter avhl. § 3-8. Informasjon om kjøpers undersøkelsesplikt, herunder oppfordringen om å undersøke eiendommen nøye, gjelder også for kjøpere som ikke anses som forbrukere. Med forbrukerkjøp menes kjøp av eiendom når kjøperen er en fysisk person som ikke hovedsakelig handler som ledd i næringsvirksomhet.

Overtakelse
Overtakelse etter nærmere avtale med selger.

Dersom annet ikke avtales, sendes skjøte/hjemmelsdokument for tinglysing i etterkant av overtakelse.

Budgivning
Budgivning i forbrukerforhold

Budgivere oppfordres til å legge inn bud elektronisk. Dette gjøres på eiendommens hjemmeside på aktiv.no, ved å bruke «Gi bud»-knappen. Ved elektronisk budgivning, samtykker budgiver til elektronisk kommunikasjon. Eiendomsmegler skal legge til rette for en forsvarlig avvikling av budrunden og kan ikke videreformidle bud med en kortere akseptfrist enn kl. 12.00 første virkedag etter siste annonserte visning. Etter klokken 11:30 anbefaler vi akseptfrist på minimum 30 minutter. Bud bør legges inn i god tid før konkurrerende buds akseptfrist utløper. For øvrig henvises til forbrukerinformasjon om budgivning i salgsoppgaven. Oppdragsgiver er oppfordret til å ikke ta imot bud direkte fra budgiver, men å henvise budgiver videre til megler. Som kjøper vil du få forelagt kopi av budjournal. Alle bud vil bli gjort kjent for kjøper og selger i handelen. Øvrige budgivere kan be om å få en kopi av budjournal i anonymisert form.

Budgivning utenfor forbrukerforhold

Budgivere oppfordres til å legge inn bud elektronisk. Dette gjøres på eiendommens hjemmeside på aktiv.no, ved å bruke «Gi bud»-knappen. Ved elektronisk budgivning, samtykker budgiver til elektronisk kommunikasjon. Det anbefales at hvert bud har en akseptfrist som muliggjør en forsvarlig avvikling av budrunden. Vi anbefaler minimum 30 minutter akseptfrist. Oppdragsgiver er oppfordret til å ikke ta imot bud direkte fra budgiver, men å henvise budgiver videre til megler.

Opplysningene i salgsoppgaven er godkjent av selger. Alle interessenter oppfordres imidlertid til grundig besiktigelse av eiendommen, gjerne sammen med fagmann før bud inngis.

Etter aksept av bud, vil eiendommens salgssum bli meddelt de som ev. måtte etterspørre denne. Eiendommens salgssum vil bli offentlig tilgjengelig ved overføring av hjemmel.

Omkostninger kjøpers beskrivelse
4 000 000 (Prisantydning)

Omkostninger
100 000 (Dokumentavgift)
260 (Panteattest kjøper)
545 (Tinglysningsgebyr pantedokument)
545 (Tinglysningsgebyr skjøte)
15 900 (Boligkjøperforsikring – fem års varighet (valgfritt))
2 800 (Boligkjøperforsikring Help Pluss - ett års varighet (valgfritt))
---
101 350 (Omkostninger totalt)
117 250 (med Boligkjøperforsikring - fem års varighet)
120 050 (med Boligkjøperforsikring inkludert ett år med Help Pluss)
---
4 101 350 (Totalpris. inkl. omkostninger)
4 117 250 (Totalpris. inkl. omkostninger (med Boligkjøperforsikring - fem års varighet))
4 120 050 (Totalpris. inkl. omkostninger (med Boligkjøperforsikring inkludert ett år med Help Pluss))

Regnestykket forutsetter at det kun tinglyses ett pantedokument og at eiendommen selges til prisantydning. Det tas forbehold om endringer i offentlige avgifter/gebyrer.

Omkostninger kjøpers beløp
Kr 101 350

Betalingsbetingelser
Kjøpesummen skal innbetales fra norsk finansinstitusjon og/eller fra kjøpers egen konto i norsk finansinstitusjon.

Hvitvaskingsreglene
Megler har plikt til å gjennomføre kundetiltak. Hvis kjøper ikke bidrar til at megler får gjennomført kundetiltak og dette fører til at transaksjonen ikke kan gjennomføres eller blir forsinket, misligholder kjøper avtalen. Etter 30 dager er misligholdet vesentlig. Dette gir selger rett til å heve og gjennomføre dekningssalg for kjøpers regning.

Personopplysningsloven
Personopplysninger blir behandlet i samsvar med personopplysningsloven.

Boligselgerforsikring
Selger har tegnet boligselgerforsikring som dekker selgers ansvar etter avhendingsloven begrenset oppad til MNOK 14. I den forbindelse har selger utarbeidet

en egenerklæring som kjøper bør gjøre seg kjent med før budgivning.

Boligkjøperforsikring
Vedlagt i salgsoppgaven følger informasjon om Boligkjøperforsikring og Boligkjøperforsikring Pluss fra HELP Forsikring AS. Boligkjøperforsikring er en rettshjelpsforsikring som gir trygghet og profesjonell juridisk hjelp dersom det oppdages uventede feil eller mangler ved boligen de neste fem årene. Boligkjøperforsikring Pluss har samme dekning som boligkjøperforsikring, med tillegg av fullverdig advokathjelp på viktige rettsområder i privatlivet. Boligkjøperforsikring Pluss betales årlig. Les mer om begge forsikringene i vedlagte materiell eller på help.no. Det gjøres oppmerksom på at boligkjøperforsikring kun kan tegnes av forbruker. Meglerforetaket mottar kr 4 900/5 100/5 800 i kostnadsgodtgjørelse, avhengig av boligtype, samt et tillegg på kr 1 000 ved salg av Boligkjøperforsikring Pluss.

Meglers vederlag
Det er avtalt provisjonsbasert vederlag tilsvarende 1,3% av kjøpesum for gjennomføring av salgsoppdraget.
I tillegg er det avtalt at oppdragsgiver skal dekke:
Kr. 6 000,- Fotograf
Kr. 4 000,- Kommunale opplysninger
kr. 17 900,- Markedspakke
Kr. 6 900,- Oppgjørshonorar
Kr. 2 000,- Søk eiendomsregister og elektronisk signering
Kr. 15 400,- Tilretteleggingsgebyr
Kr. 3 000,- Visninger - alle nødvendige inkludert
Kr. 260,- Utlegg utskrift av heftelser/servitutter (avg. fitt) pr stk
Kr. 545,- Tinglysningsgebyr pantedokument med urådighet

Totalt kr: 108 005,-

Alle beløp er inkl. mva. Minimumsprovisjonen er avtalt til kr 44 000,-. Dersom handel ikke kommer i stand eller oppdraget sies opp, har megler krav et rimelig vederlag stort kr 20 000,- for utført arbeid.

Oppdragsansvarlig
Kristoffer Hutcheson Ekrene
Salgsleder / Partner / Eiendomsmegler
kristoffer.h.ekrene@aktiv.no
Tlf: 978 75 360

Ansvarlig megler
Kristoffer Hutcheson Ekrene
Salgsleder / Partner / Eiendomsmegler

kristoffer.h.ekrene@aktiv.no
Tlf: 978 75 360

Aktiv Haugesund AS, Haraldsgata 117
5527 Haugesund
Tlf: 905 75 590

Salgsoppgavedato
10.05.2025

SØVNTIDSREGLENE
VIS HENSYN

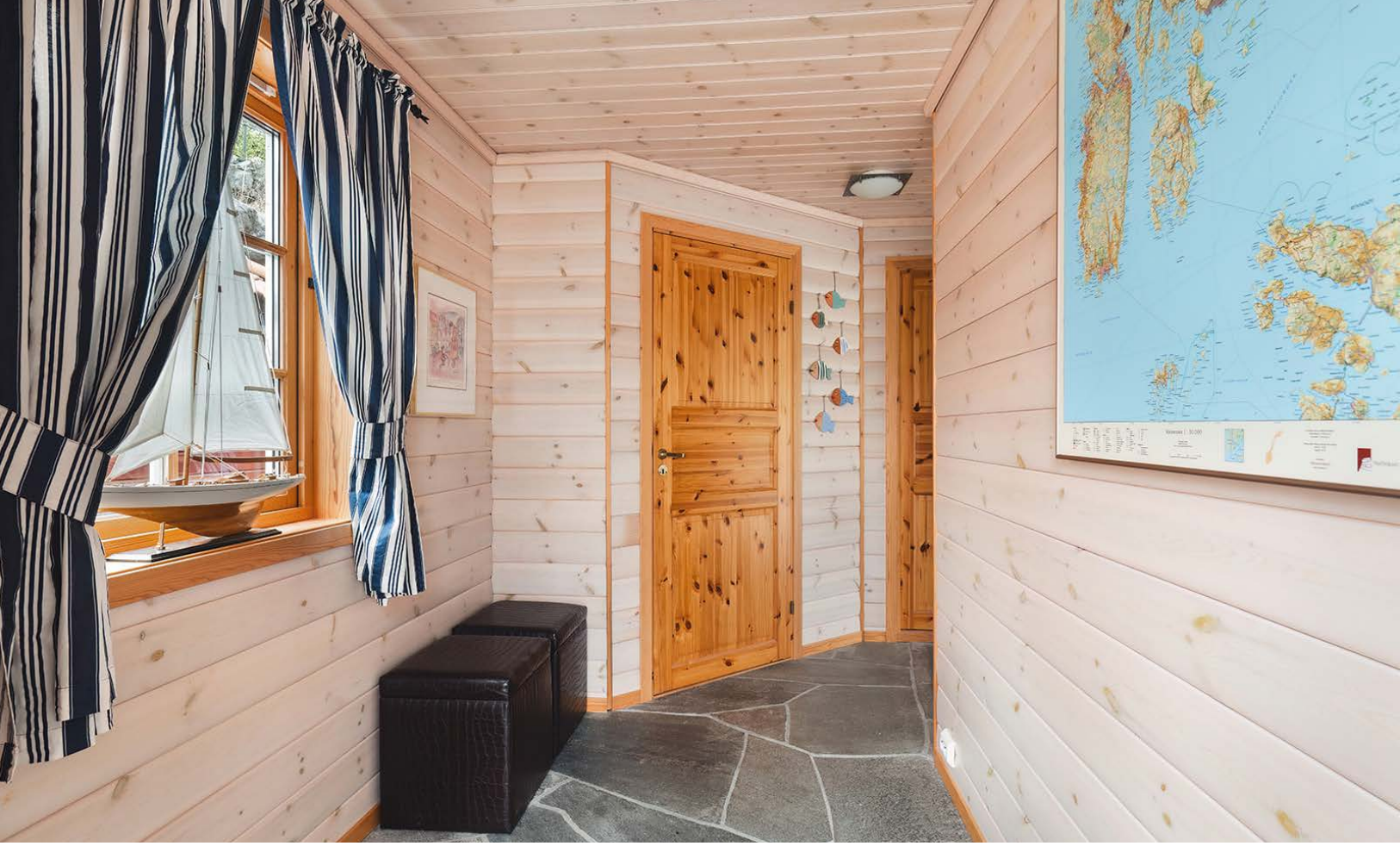

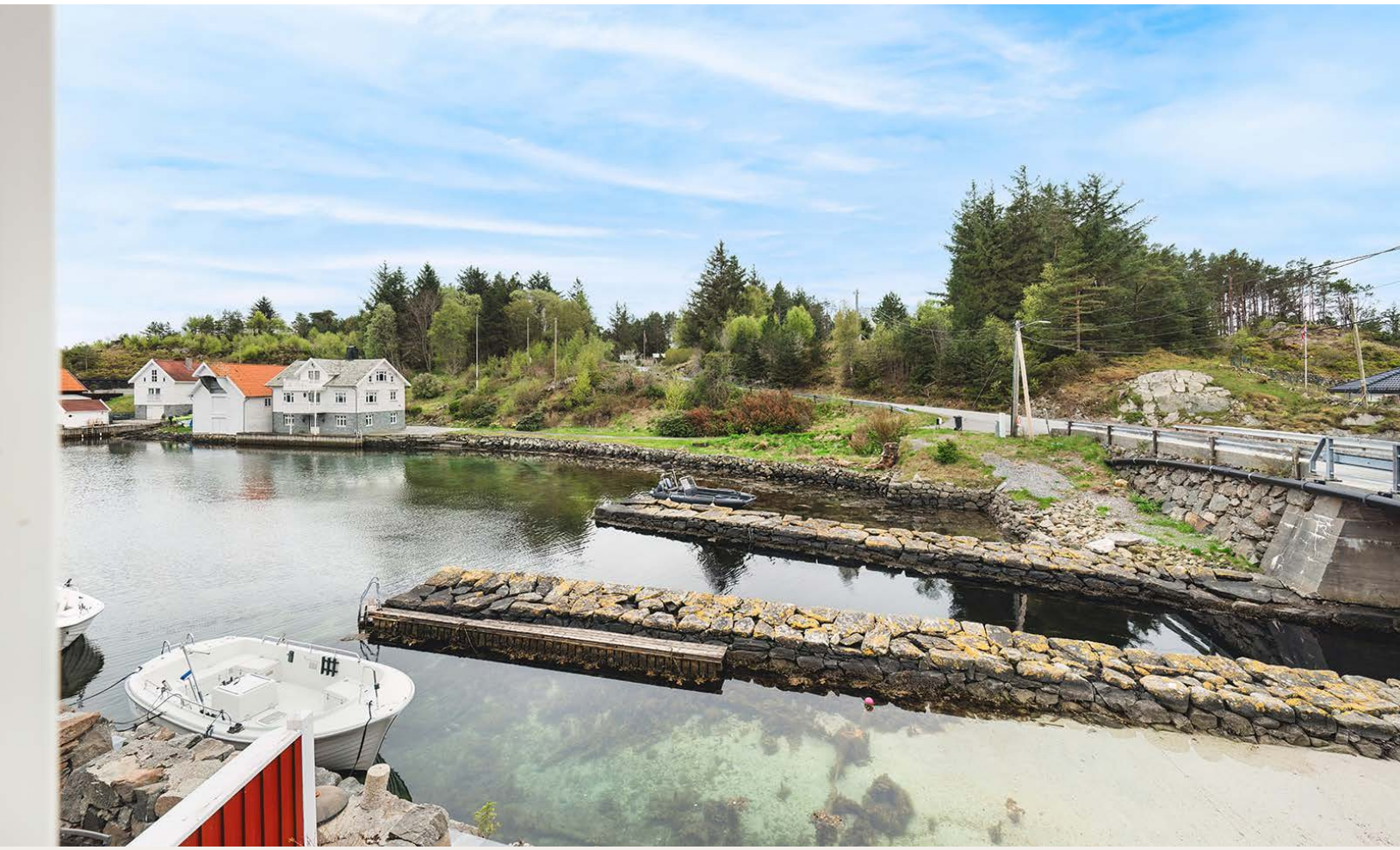

Til salgs

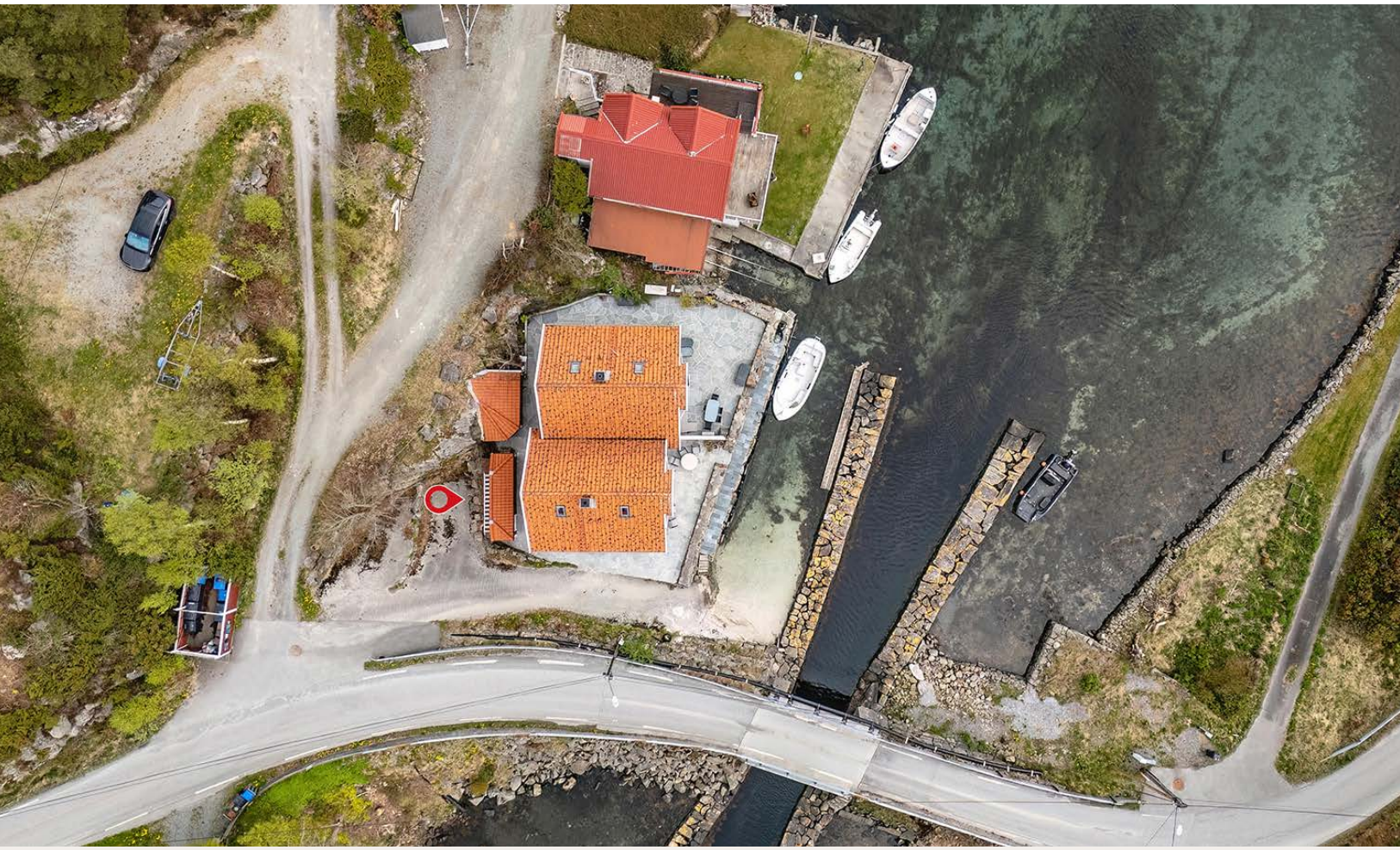

Plantegning

Lodavegen 574 / 1.Etg

PANOMAXSTUDIO Illustrasjonen er ikke en teknisk tegning og avvik kan forekomme

Plantegningen er ikke i målestokk og noe avvik kan forekomme.
Megler/selger tar ikke ansvar for evt. feil.

Plantegning

Lodavegen 574 / 2.Etg

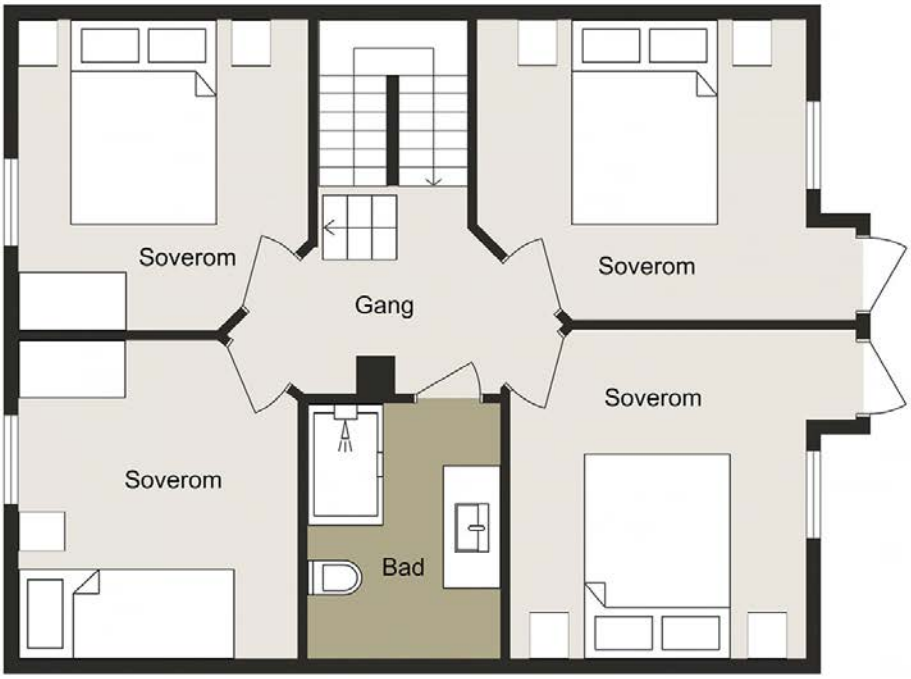

PANOMAXSTUDIO Illustrasjonen er ikke en teknisk tegning og avvik kan forekomme

Plantegningen er ikke i målestokk og noe avvik kan forekomme.
Megler/selger tar ikke ansvar for evt. feil.

Plantegning

Lodavegen 574 / Loft

PANOMAXSTUDIO Illustrasjonen er ikke en teknisk tegning og avvik kan forekomme

Plantegningen er ikke i målestokk og noe avvik kan forekomme.
Megler/selger tar ikke ansvar for evt. feil.

Plantegning

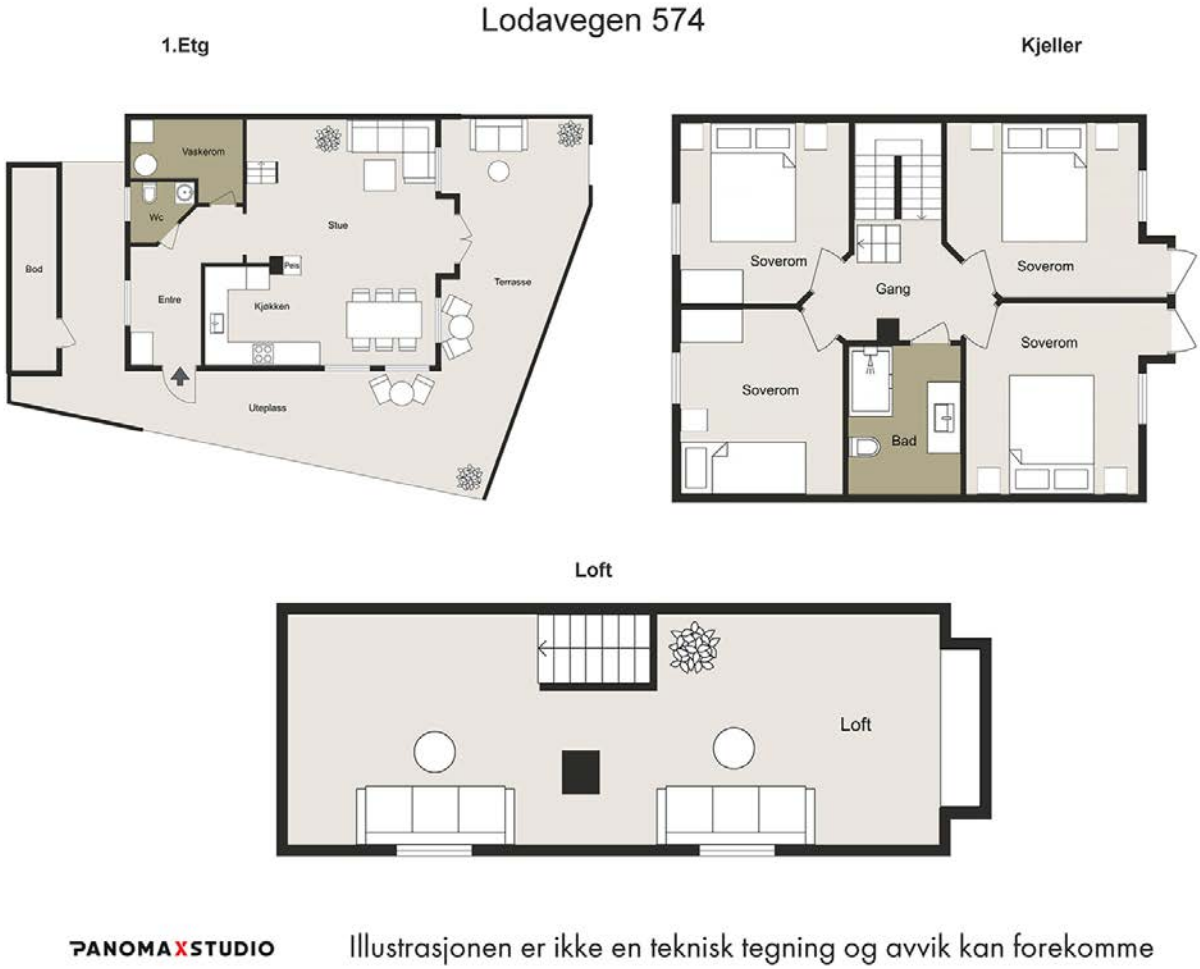

PANOMAXSTUDIO Illustrasjonen er ikke en teknisk tegning og avvik kan forekomme

Plantegningen er ikke i målestokk og noe avvik kan forekomme.
Megler/selger tar ikke ansvar for evt. feil.

Vedlegg

Tilstandsrapport

Lodavegen 574, 5561 BOKN

BOKN kommune

gnr. 20, bnr. 21

Sum areal alle bygg: BRA: 117 m² BRA-i: 111 m²

Befaringsdato: 22.04.2025 **Rapportdato:** 25.04.2025 **Oppdragsnr.:** 20763-3137 **Referansenummer:** HW1236

Foretak: Schive Takst AS **Takstingeniør:** Odd Schive Kiperberg **Vår ref:**

Medlem av

Rapporten kan brukes i inntil ett år etter befaringsdato, og kan ikke gjenbrukes ved flere boligsalg i denne perioden.
Skjer det endringer, oppstår skader også videre på boligen, bør du som selger be om oppdatert rapport.

Schive Takst

Schive Takst er lokalisert i Haugesund og leverer primært tjenester på Haugalandet, Sunnhordaland, Hardanger og Ryfylke.

Tilstandsrapporter av boliger og hytter utgjør hovedtyngden av leverte tjenester, men vi kan også være behjelpelig med verdisetting, reklamasjonsrapporter, overtakelseforretning og generell rådgivning.

Våre kunder er privatpersoner, advokater, eiendomsmeglere, sameier, borettslag og firma.

Schive Takst er registrert som ekspert hos Enova og tilfredsstiller kompetansekrav for samtlige felt, sett bort i fra vurdering kjel for fossilt brensel med nominell effekt høyere enn 100kW. www.Takst2.com

Rapportansvarlig

Odd Schive Kiperberg
Uavhengig Takstingeniør
schive@takst2.com
476 39 549

Dette trenger du å vite om tilstandsrapporten

Hva er en tilstandsrapport?

En tilstandsrapport beskriver synlige skader/avvik eller tegn på skader/avvik på boligen. Rapporten fremhever vanligvis ikke positive egenskaper ved boligen.

Hva vurderer en bygningssakkyndig?

Den bygningssakkyndige vurderer boligen ut fra hva man kan forvente av en bygning av samme alder og type. Vurderingen gjøres som regel mot hvordan det var vanlig å bygge og regler som gjaldt da boligen ble oppført (søknadstidspunktet). Forhold som er vanlige for bygningens alder, slik som slitasje etter normal bruk regnes ikke som avvik.

Hva inneholder tilstandsrapporten?

Den bygningssakkyndige undersøker rom og bygningsdeler slik det kommer frem av Forskrift til avhendingsloven. Tilstandsrapporten inneholder bare avvik som den bygningssakkyndige kan se eller kontrollere med enkle hjelpemidler. Det gjøres ikke nærmere undersøkelser slik som åpning av vegger eller andre bygningsdeler. I vegg mot våtrom og rom under terreng kan det borres et hull for å gjøre enkle undersøkelser slik som fuktsøk.

Når du kjøper en brukt bolig

Når du kjøper en brukt bolig, er det viktig å være oppmerksom på at dette ikke kan sammenlignes med å kjøpe en ny bolig. Måten boligen ble bygget på kan være annerledes enn i dag. Bygninger svekkes over tid, og utsettes for slitasje blant annet på grunn av bruk og vær og vind. Mange boliger fornyes helt eller delvis, noen i flere omganger, eller det oppføres tilbygg. Særlig for boliger som er pusset opp eller endret, er det viktig å merke seg at fornyelse av overflater ikke nødvendigvis betyr at bygningsdeler under er forbedret.

Vurdering mot byggeregler

Den bygningssakkyndige vil vurdere boligen mot hvordan det var vanlig å bygge og regler som gjaldt på søknadstidspunktet. Den bygningssakkyndige ser etter avvik som har betydning for og som reduserer boligens funksjon og verdi, og som kommer frem av Forskrift til avhendingslova.

Tilstandsrapporten beskriver ikke hele boligen

BYGNINGSSAKKYNDIGE SER FOR EKSEMPEL IKKE PÅ

• vanlig slitasje og normal vedlikeholdstilstand • bagatellmessige forhold som ikke påvirker bygningens bruk eller verdi vesentlig • etasjeskillere • tilleggsbygg slik som garasje, bod, anneks, naust også videre • utvendige trapper • støttemurer • skjulte installasjoner • installasjoner utenfor bygningen • full funksjonstesting av el- og VVS-installasjoner • geologiske forhold og bygningens plassering på grunnen • bygningens planløsning • bygningens innredning • løsøre slik som hvitevarer • utendørs svømmebasseng og pumpeanlegg • bygningens estetikk og arkitektur • bygningens lovlighet (bortsett fra bruksendringer, brannceller og forhold som åpenbart kan påvirke helse, miljø og sikkerhet) • fellesarealer (med mindre boligeier har vedlikeholdsplikt for fellesarealer og dette er kjent for bygningssakkyndig, eller fellesarealet har en særlig tilknytning til boligen).

© iVerdi 2023

Malen til denne rapporten, inkludert standardtekstene fra Verdi er vernet etter åndsverkloven og kan kun benyttes av av kunder hos iVerdi. For andre aktører er eksemplarfremstilling av malen og standardtekster, som utskrift og annen kopiering til bruk som grunnlag for tilsvarende rapporter, bare tillatt når det er hjemlet i lov (kopiering til privat bruk, sitat o.l.) eller avtale med iVerdi (https://iverdi.no/).

Utnyttelse i strid med lov eller avtale kan medføre erstatnings- og straffeansvar.

Dette trenger du å vite om tilstandsrapporten

Tilstanden vurderes med ulike tilstandsgrader

Tilstanden gir uttrykk for en gitt forventet tilstand, blant annet vurdert ut fra alder og normal bruk. Ved Tilstandsgrad 0 (TG0) og Tilstandsgrad 1 (TG1) gir den bygningssakkyndige normalt ingen begrunnelse for valg av tilstandsgrad. Grunnen er at bygningen eller bygningsdelen da bare har normal slitasje. Ved skjulte konstruksjoner kan alder alene avgjøre tilstandsgrad. Når bygningssakkyndige anbefaler tiltak, for eksempel utbedringer, må brukeren av rapporten vurdere om tiltakene er nødvendige og lønnsomme.
Når den bygningssakkyndige velger tilstandsgrad, baseres vurderingen på faste kriterier som følger av gjeldende bransjestandard for Teknisk tilstandsanalyse ved omsetning av bolig og Forskrift til avhendingslova.

TG 0

TILSTANDSGRAD 0, TG0: INGEN AVVIK

Bygningsdelen skal være tilnærmet ny, ikke vise tegn på slitasje og det skal være lagt frem dokumentasjon på faglig god utførelse. Det er ingen merknader til delen.

TG 1

TILSTANDSGRAD 1, TG1: MINDRE AVVIK

Bygningsdelen skal bare ha normal slitasje, og strakstiltak skal ikke anses som nødvendig. Graden kan også brukes når delen er ny, men der dokumentasjon på faglig god utførelse mangler.

TG 2

TILSTANDSGRAD 2, TG2: VESENTLIGE AVVIK OG MINDRE AVVIK SOM ETTER NS 3600 GIR TG 2

Bygningsdelen skal enten ha feil utførelse, en skade eller symptomer på skade, sterk slitasje eller nedsatt funksjon. Graden gis når bygningsdelen trenger vedlikehold eller tiltak i nær fremtid. Graden skal også brukes når delen er gammel og det er grunn til å varsle om faren for skader på grunn av alderen, eller når det er grunn til å overvåke delen spesielt på grunn av fare for større skader eller følgeskader.

Ved avvik som ikke krever umiddelbare tiltak (ingen umiddelbar kostnad) så blir TG2 markert med en lysere farge.

TG 3

TILSTANDSGRAD 3, TG3: STORE ELLER ALVORLIGE AVVIK

Denne tilstandsgraden brukes ved kraftige tegn på forhold som man må regne med trenger utbedring straks eller innen kort tid. Det er påvist funksjonssvikt eller sammenbrudd.

TG IU

IKKE UNDERSØKT/IKKE TILGJENGELIG FOR UNDERSØKELSE

Det kan være avvik/skader som ikke er avdekket.

Hva er et anslag på utbedringskostnad?

Hva det vil koste å utbedre rom eller bygningsdeler, er et forsiktig anslag basert på nåværende kvalitet, registrert avvik og angitte tiltak i rapporten. Anslaget er gitt på generelt grunnlag og må ikke forveksles med et pristilbud fra en håndverker. Det kan foreligge avvik og tiltak som ikke kommer frem av rapporten. Utbedringskostnad avhenger blant annet av personlige valg av og markedspris på materialer og tjenesteyter.

I rapporten skal det settes anslag for utbedringskostnad for TG3, og slikt anslag kan også gis ved TG2.

- Ingen umiddelbare kostnader
- $ Tiltak under kr 10 000
- $$ Tiltak mellom kr 10 000 - 50 000
- $$$ Tiltak mellom kr 50 000 - 100 000
- $$$$ Tiltak mellom kr 100 000 - 300 000
- $$$$$ Tiltak over kr 300 000

Beskrivelse av eiendommen

Forutsetninger til rapport:

Iht. SINTEF Byggforsk er normal levetid for de fleste elementer i et bygg 20-40 år. Våtrom har levetid opptil 20-30 år. Det må påregnes svikt iht. forventet levetid, samt merke seg at levetiden varierer, slik noen bygningsdeler varer lengre og andre kortere.

Det er kun tilstandsgrader som settes iht. NS3600. Skjønnsmessige vurderinger kan forekomme, slik det blir samsvar med forskrift før standard. Programvaren IVIT kan også forårsake upresisheter. Rapporten prøver kun å tilfredsstille minstekrav til tilstandsrapporter, med evt. tilleggsundersøkelser om det er bestilt.

Interesserte oppfordres spesielt til å sjekke slitasjegrad på overflater og innredninger, samt høre om det er knirk i gulv (som er påregnelig i konstruksjoner av- eller i tre).

Fritidsbolig - Byggeår: 2003

UTVENDIG Gå til side

Fritidsbolig i rekke.

Det er gulv på grunn av betong.

Yttervegger, etasjeskiller og takkonstruksjon i tre. Taket er tekket med takstein av tegl.

Arealer

Gå til side

Forutsetninger og vedlegg

Gå til side

Lovlighet

Gå til side

Fritidsbolig

• Det foreligger godkjente og byggemeldte tegninger, som stemmer med dagens bruk

At det ikke er fremvist tegninger ved befaring, betyr ikke at tegninger ikke eksisterer. Evt. godkjente tegninger blir normalt vedlagt salgsprospektet av eiendomsmegler.

Sammendrag av boligens tilstand

Fordeling av tilstandsgrader

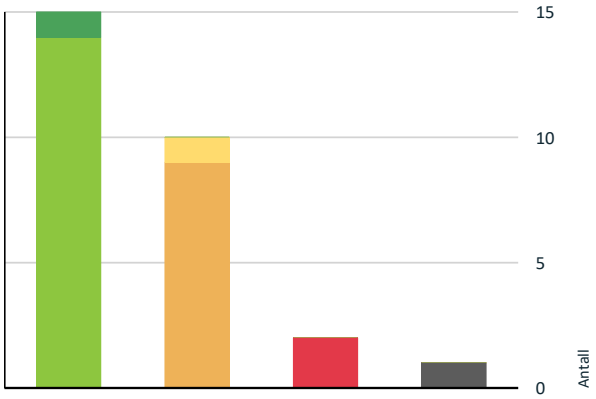

- TG0: Ingen avvik
- TG1: Mindre eller moderate avvik
- TG2: Avvik som ikke krever tiltak
- TG2: Avvik som kan kreve tiltak
- TG3: Store eller alvorlige avvik
- TG IU: Konstruksjoner som ikke er undersøkt

Vil du vite mer om tilstandsgrader? Se side 4.

Anslag på utbedringskostnad

- Ingen umiddelbare kostnader
- Tiltak under kr 10 000
- Tiltak mellom kr 10 000 - 50 000
- Tiltak mellom kr 50 000 - 100 000
- Tiltak mellom kr 100 000 - 300 000
- Tiltak over kr 300 000

Hva er anslag på utbedringskostnad? Se side 4.

Oppsummering av avvik

Vil du vite mer? Se på rommet eller bygningsdelen senere i rapporten.

Fritidsbolig

TG 3 STORE ELLER ALVORLIGE AVVIK

Utvendig > Nedløp og beslag	Gå til side
Våtrom > Etasje 2 > Bad > Overflater Gulv	Gå til side

TG IU KONSTRUKSJONER SOM IKKE ER UNDERSØKT

Utvendig > Takkonstruksjon/Loft	Gå til side

TG 2 AVVIK SOM KAN KREVE TILTAK

Utvendig > Vinduer	Gå til side
Utvendig > Dører	Gå til side
Innvendig > Andre innvendige forhold	Gå til side
Tekniske installasjoner > Vannledninger	Gå til side
Tekniske installasjoner > Varmtvannstank	Gå til side
Tekniske installasjoner > Elektrisk anlegg	Gå til side
Tomteforhold > Forstøtningsmurer	Gå til side
Våtrom > Etasje 2 > Bad > Sluk, membran og tettesjikt	Gå til side
Våtrom > Etasje 2 > Bad > Ventilasjon	Gå til side

TG 2 AVVIK SOM IKKE KREVER UMIDDELBARE TILTAK

Spesialrom > Etasje 1 > Toalettrom > Overflater og konstruksjon	Gå til side

Tilstandsrapport

FRITIDSBOLIG

Byggeår
2003

Kommentar
Byggeår er trolig hentet fra Ambita. Eiendomsverdi opplyser byggeår 2004 (kilde ikke opplyst - byggeår er usikkert)

Standard
Normal standard på bygget ut ifra alder/konstruksjon - jamfør beskrivelse under konstruksjoner.

Vedlikehold
Bygget er jevnlig vedlikeholdt.

UTVENDIG

TG 1 Taktekking

Punktet må sees i sammenheng med Takkonstruksjon/Loft

Taket er tekket med takstein av tegl.
Tekkingen er besiktet fra bakkeplan og ved lett bruk av drone uten å påvise vesentlige feil som manglende tekking eller større skader.

Det foreligger ingen dokumentasjon av tekking og det er således ikke utført noen nærmere vurdering om taket har tilstrekkelig helning etc.

Undertak antas generelt å vare like lenge som primærtekking, uten nærmere undersøkelser. Undertak og lekter er ikke funnet sikkerhetsmessig forsvarlig og kontrollere på befaring.

Normal levetid for takstein i tegl er ca. 30 - 60 år.

TG 3 Nedløp og beslag

Takrenner og nedløp av metall. Beslag av metall.

Vurdering av avvik:
• Det mangler snøfangere på hele eller deler av taket, noe som var krav på byggemeldingstidspunktet.

Takvinkel er større enn 27° og dermed krav til snøfanger uavhengig av ruhetsgrads på takstein av betong iht. Snøfangere (byggdetaljer 525.931 - Byggforsk 2017).

"§ 7-45 Nedfall fra byggverk
Snø- og isdannelser på bygninger som kan medføre fare for ras mot beferdet område, skal hindres
og sikres. Mot beferdede områder, f.eks. fortau, plass, gate hvor ras av snø og is kan medføre fare,
må det settes opp snøfangere. Beferdet område i denne sammenheng er de steder folk normalt
beveger seg om vinteren. Adkomst til bygning, inngangspartier etc må vies særlig omhu. Årlig
skjer det alvorlige ulykker rett utenfor inngangen der forulykkede selv bor og det rammer ofte eldre
mennesker"

(Ren veiledning til teknisk forskrift til plan- og bygningsloven 1997, utgave 2 -1999)

Konsekvens/tiltak
• Det må monteres snøfangere for å oppfylle byggeårets krav.

Manglende snøfangere kan føre til personskader, skader på husdyr, eiendom (som biler og hagemøbler) og bygningselementer som takrenner og takmaterialer.

Kostnadsestimat: 10 000 - 50 000

TG 1 Veggkonstruksjon

Veggene har bindingsverkskonstruksjon fra byggeår. Fasade/kledning har liggende bordkledning.

TG IU Takkonstruksjon/Loft

Punktet må sees i sammenheng med Taktekking

Saltak i lukket konstruksjon. Oppholdsrom på loft/hems.

Vurdering av avvik:
• Hele takkonstruksjonen er gjenbygget. Det er ingen mulighet til vurdering utover alder og observasjoner fra underliggende etg.

Konsekvens/tiltak
• Det må gjennomføres ytterligere undersøkelser.
• Innhent dokumentasjon, om mulig.

Kostnadsestimat: Ingen umiddelbar kostnad

TG 2 Vinduer

Bygningen har malte trevinduer med 2-lags glass.

Vurdering av avvik:
• Karmene i vinduer er slitte og det er sprekker i trevirket.

Konsekvens/tiltak

Tilstandsrapport

• Det må foretas lokal utbedring.

TG 2 Dører

Ytterdører i tre.

Vurdering av avvik:
• Det er påvist dører som er vanskelig å åpne eller lukke.

Balkong/franskbalkong dører tar i karm, men er funksjonelle.

Slitasje og elde som normalt ift. alder.

Konsekvens/tiltak
• Dører må justeres.

Andre utvendige forhold

Interesserte må selv vurdere utvendige forhold, og sørge for at eiendommen er forsvarlig sikret etter eget ønske og behov. Spesielt mtp. nærhet til sjøen.

INNVENDIG

Overflater

Det er steinheller og tregulv.
Det er panel på vegger og i tak.

Boligen var møblert på befaring. Eier opplyser at det ikke kjennes til vesentlige skader som er skjult, men tar forbehold mot evt. mindre fukt- eller bruksmerker ettersom det ikke er gjennomført noen særskilt kontroll av overflater som er skjult.

Skruehull etter bilder, møbler og generell slitasje/bruksmerker må forventes. Interesserte anbefales å kontrollere overflater nærmere, da oppfatningen av normal bruksslitasje og/eller mindre skjønnhetsfeil kan være subjektiv.

Overflater er ikke nærmere vurdert i denne rapport, enn hva som fremkommer under de spesielle rom/konstruksjoner.

TG 1 Etasjeskille/gulv mot grunn

Tilstandsrapport

Etasjeskiller antatt uført av trebjelkelag som normalt for byggeår.
Gulv på grunn er antatt utført av betong som normalt for byggeår.

Det måles ca. 15 mm skeivhet gjennom hele rommet på stue/kjøkken.
Det måles ca. 13 mm skeivhet gjennom hele rommet i gang 1.etg.

Det måles ca. 6 mm skeivhet gjennom hele rommet på soverom til høyre etter trapp 2.etg.
Det måles ca. 7 mm skeivhet gjennom hele rommet på soverom på skrå til venstre etter trapp 2.etg (tilstøtende bad).

Hems ikke målt pga. ikke måleverdig.

Ujevnheter, skjevheter og gulvknirk bør påregnes i en trekonstruksjon.

Det tas forbehold om ytterligere skeivheter da boligen var møblert på befaring, og målinger er utført ved stikktakninger.

Det er ved stikktakninger ikke målt skjevheter gjennom hele rommet på over 15 mm som evt. ville blitt vurdert som vesentlig og gitt TG2 iht. NS 3600.

TG 1 Pipe og ildsted

Boligen har elementpipe og vedovn.

Merk at det er kun skorstein over tak som er vurdert jf. forutsetninger og § 2-9 (Forskrift til avhendingslova).
Ildsted, pipe (inkl. oppstilling) er ikke kontrollert.

Det er kommunalt brann- og feiervesen er tilsynsmyndighet for piper og ildsteder.

TG 1 Innvendige trapper

Boligen har lakkert tretrapp.

Trapp til hems ikke vurdert.

Trapp til hems er bratt og må ikke forveksles med en forskriftsmessig trapp til måleverdig areal.

TG 2 Andre innvendige forhold

Det er bod med vaskemaskin og bereder.

Rommet har belegg med oppbrett på gulv.
Det er panel på vegger og himling. Det er naturlig ventilasjon.

Det er plastsluk i gulv.
Det måles ca. 3 mm fall fra belegg (med skade) til området ved sluk.

Vurdering av avvik:
• Det er avvik:

Det er påvist mindre sprekk i skjøt belegg ved dør.
Belegg er over 15 år gammelt.

Konsekvens/tiltak
• Tiltak:

Nærmere undersøkelser utfra tiltenkt bruk.
Lokal utbedring av sprekk i belegg.

VÅTROM

ETASJE 2 > BAD

Generell

Baderom fra byggeår med flis på gulv. Flis på vegger. Panel i himling.
Ingen dokumentasjon.

Våtrom krever vedlikehold og ettersyn og det bør jevnlig vurderes om rommet bør oppgraderes for å unngå utettheter i rommet. Normal tid før utskitning av våtrom er 15 - 30 år.

Manglende dokumentasjon medfører økt risiko for manglende samsvar mellom benyttet produkter mm. som kan gi redusert levetid/svekket lekkasjesikkerhet.

ETASJE 2 > BAD

TG 1 Overflater vegger og himling

Veggene har fliser. Taket har panel.

ETASJE 2 > BAD

Tilstandsrapport

TG 3 Overflater Gulv

Gulvet er flislagt. Termostat på vegg indikerer at det er varmekabler (ikke funksjonsprøvd)

Det måles ca. 8 mm fall fra flis ved terskel til sluk i dusj, men det er stedvis motfall på dette gulvet.

Vurdering av avvik:
• Det er påvist avvik i fallforhold til sluk i forhold til krav i forskrift på byggetidspunktet.
• Det er ved vanntest påvist større vannansamlinger, renner ikke mot sluk.

Eier opplyser de ikke har vært særlig plaget med større vannansamlinger ikke renner mot sluk, men interesserte bør se litt nærmere på dette.

Konsekvens/tiltak
• Det må foretas utbedring av fallforhold.
• Overflater må utbedres eller skiftes.

Aktuell løsning fraviker preaksepterte ytelser, og medfører dermed redusert lekkasjesikkerhet og/eller bortledning av bruksvann ift. dagens krav. Det bør gjøres nærmere undersøkelser vedr. hvor evt. lekkasjevann tar veien, og evt. montere automatisk lekkasjestopper.

Kostnadsestimat: 10 000 - 50 000

ETASJE 2 > BAD

TG 2 Sluk, membran og tettesjikt

Det er plastsluk og ukjent tettesjikt/membran.

Vurdering av avvik:
• Mer enn halvparten av forventet brukstid er passert på membranløsningen.

Det foreligger ingen dokumentasjon på benyttet produkter som tettesjikt og type sluk mm.
Det er heller ikke fremvist FDV-dokumentasjon.

Konsekvens/tiltak
• Overvåk tilstanden jevnlig. For å få tilstandsgrad 0 eller 1 må tettesjiktet skiftes ut, men tidspunktet for når dette er nødvendig er vanskelig å si noe om.

Det er ikke påvist unormal svekkelse, men fraværende dokumentasjon medfører økt risiko for manglende produktsamsvar mm. som kan gi redusert levetid, svekket lekkasjesikkerhet og/eller behov for generell oppgradering.

ETASJE 2 > BAD

TG 1 Sanitærutstyr og innredning

Dusjhjørne, servant med møbel og toalett.

ETASJE 2 > BAD

TG 2 Ventilasjon

Det er naturlig ventilering.

Vurdering av avvik:
• Rommet har kun naturlig ventilasjon.

Konsekvens/tiltak
• Elektrisk avtrekksvifte bør monteres for å lukke avviket.

ETASJE 2 > BAD

TG 1 Tilliggende konstruksjoner våtrom

Hulltaking er foretatt uten å påvise unormale forhold.
Hulltaking utført fra soverom mot våtsone dusj. Det er tørt.

KJØKKEN

ETASJE 1 > STUE/KJØKKEN

TG 1 Overflater og innredning

Kjøkkenet har innredning med profilerte fronter. Benkeplaten er av laminat.
Det er kjøl/fryseskap, oppvaskmaskin, platetopp og stekeovn.

Kjøkkenet er antatt fra før 2010 og dermed ikke krav til lekkasjestopper og komfyrvakt.

Installasjon av automatisk lekkasjestopper og/eller komfyrvakt er enkle oppgraderinger som kan vurderes. Dette vil modernisere kjøkkenet oppimot dagens krav.

ETASJE 1 > STUE/KJØKKEN

TG 1 Avtrekk

Det er kjøkkenventilator med avtrekk ut.

SPESIALROM

ETASJE 1 > TOALETTROM

TG 2 Overflater og konstruksjon

Tilstandsrapport

Toalett og vask.

Automatisk lekkasjestopper anbefales i rom uten sluk, selv om utstyr har overløp. Spesielt ved eldre rør og utstyr.
Det er krav til automatisk lekkasjestopper i TEK17 hvis bygningens faste vanninstallasjon har et innendørs tappested hvor lekkasjevannet ikke vil renne til et sluk eller i et overløp. Det samme gjelder for tilkoblingspunkter for produkter og utstyr som bruker vann, for eksempel vaskemaskin og oppvaskmaskin. Automatisk lekkasjestopper er en fuktføler som gir signal til en ventil som stenger vanntilførselen.

Vurdering av avvik:
• Toalettrom har kun naturlig avtrekk fra rommet, NS 3600 krever mekanisk avtrekk for å kunne gi TG 0/1.

Konsekvens/tiltak
• Mekanisk avtrekk bør etableres på toalettrom.

Kostnadsestimat: Ingen umiddelbar kostnad

TEKNISKE INSTALLASJONER

TG 2 Vannledninger

Vannrør av plast (rør-i-rør system).
Stoppekran lokalisert i fordelerskap på bod/vaskerom.
Normal levetid for vannledninger av PEX er 25 til 75 år.

Vurdering av avvik:
• Rørkursene på rør-i-rør systemet på vannledninger er ikke merket.

Konsekvens/tiltak
• Rørkurser på rør-i-rør system bør merkes.

Manglende merking medfører at evt. utskiftning vil bli mer krevende.

TG 1 Avløpsrør

Tilgjengelige avløpsrør av plast.
Avløpsrør er ikke nærmere kontrollert utover det som er synlig i rommene.
Normal levetid for plastrør er 25-75 år, anbefalt brukstid er 50 år

TG 1 Ventilasjon

Boligen har naturlig ventilasjon.

TG 2 Varmtvannstank

Varmtvannstanken er på ca. 200 liter.

Vurdering av avvik:
• Det er ikke påvist tilfredsstillende el-tilkobling av varmtvannstank iht. gjeldende forskrift.
• Det er påvist at varmtvannstank er over 20 år

Varmtvannsbereder med effekt over 1500W skal være fast tilkoblet den elektriske installasjonen. Dette betyr at slike varmtvannsberedere ikke kan få strømtilførsel gjennom normale stikkontakter og støpseler. Bruk av industrikontakt vil imidlertid være akseptabelt. Kravet kom som følge av en rekke tilfeller av varmgang i stikkontakter og støpsler til varmtvannsberedere (NEK 400-8-823).

Konsekvens/tiltak
• Det er ikke behov for utbedringstiltak siden tanken fungerer i dag, men ut ifra alder kan skader plutselig oppstå på eldre tanker.
• Det bør etableres tilfredsstillende el-tilkobling etter gjeldende forskrift.

I dag er det krav til at beredere over 1500 W skal være fast tilkoplet strømnettet (ikke vanlig støpsel).
Avvik på tilkopling til bereder kan føre til:
a. Overbelastning av stikkontakt: Kan gi varmeutvikling og brannfare.
b. Forskriftsbrudd: Tilkopling med vanlig støpsel er ofte ikke i tråd med elsikkerhetskrav (kravet om fast tilkopling kom først i 2010 og var gjeldene for beredere på 2kW eller mer og ble innskjerpet i 2014 til å gjelde beredere med effekt 1.5 kW eller mer).

TG 2 Elektrisk anlegg

Dette er en forenklet kontroll begrenset til de spørsmål og undersøkelser som forskrift til avhendingslova (tryggere bolighandel) § 2-18 inneholder. Dette kan ikke sammenlignes med en kontroll utført av offentlig myndighet (Det lokale eltilsyn) eller registrert elektrovirksomhet, og en bygningssakkyndig har verken kompetanse eller lov til å foreta en slik kontroll.

Tilstandsgraden er vurdert ut fra den forenklede og begrensede kontrollen som forskriften inneholder. El-anlegget kan ha feil og mangler som en slik forenklet undersøkelse ikke vil avdekke. Vær derfor oppmerksom på denne risikoen, og søk videre veiledning eller få en fullstendig kontroll utført av registrert elektrovirksomhet.

Elektrisk anlegg fra byggeår.

1. Foreligger det eltilsynsrapport de siste 5 år, og det er ikke foretatt arbeid på anlegget etter denne, utenom retting av eventuelle avvik i eltilsynsrapport (dvs en el-tilsynsrapport uten avvik)?
   Nei

Spørsmål til eier

2. Er alle elektriske arbeider/anlegg i boligen utført av en registrert elektroinstallasjonsvirksomhet?
   Ja

3. Er det elektriske anlegget utført eller er det foretatt tilleggsarbeider på det elektriske anlegget etter 1.1.1999?
   Ja

   Eksisterer det samsvarserklæring?
   Ukjent

   Ikke framvist erklæring om ansvar.

4. Foreligger det kontrollrapport fra offentlig myndighet – Det Lokale Eltilsyn (DLE) eller eventuelt andre tilsvarende kontrollinstanser med avvik som ikke er utbedret eller kontrollen er over 5 år?
   Nei

5. Forekommer det ofte at sikringene løses ut?
   Nei

6. Har det vært brann, branntilløp eller varmgang (for eksempel termiske skader på deksler, kontaktpunkter eller lignende) i boligens elektriske anlegg?
   Nei

Tilstandsrapport

Generelt om anlegget

7. Er det tegn til at det har vært termiske skader (tegn på varmgang) på kabler, brytere, downlights, stikkontakter og elektrisk utstyr? Sjekk samtidig tilstanden på elektrisk tilkobling av varmtvannsbereder, jamfør eget punkt under varmtvannstank
   Nei
8. Er der synlig defekter på kabler eller er disse ikke tilstrekkelig festet?
   Nei

Inntak og sikringsskap

9. Er det tegn på at kabelinnføringer og hull i inntak og sikringsskap ikke er tette, så langt dette er mulig å sjekke uten å fjerne kapslinger?
   Nei

10. Finnes det kursfortegnelse, og er den i samsvar med antall sikringer?
    Ja

11. Foreta en helhetsvurdering av det elektriske anlegget, dets alder, allmenne tilstand og fare for liv og helse. Bør det elektriske anlegget ha en utvidet el-kontroll?
    Ja Basert på følgende anbefales det en kontroll av person med elektrofaglig kompetanse:

    1. At deler av det elektriske anlegget og/eller elektriske komponenter som ledninger, kontaktpunkt mm. har passert 20 år.
    2. Det ser ut som det er utført elektrisk arbeid etter 1999 uten det foreligger samsvarserklæring.

    Samsvarserklæringen er dokumentasjon for at det elektriske arbeidet er prosjektert og utført av en installatørbedrift. Når samsvarserklæring mangler bør interesserte påregne at minimum deler av det elektriske anlegget er montert uten bruk av registrert elektro innstallasjonsvirksomhet. Kravet til samsvarserklæring kom i 1999.

TG 0 Brannteknikse forhold

Dette er en forenklet kontroll begrenset til de spørsmål som fremkommer under. Tilstandsgraden er basert på retningslinjer til disse spørsmålene i bransjestandarden NS3600. Dette kan ikke sammenlignes med en fullstendig kontroll av brannteknikse forhold av offentlig myndighet, eller en vurdering av boligens brannteknikse forhold eller prosjektering fra en rådgiver med spesialkompetanse. En bygningssakkyndig har verken kompetanse til å gi slik veiledning eller lov til å foreta en slik kontroll.

Tilstandsgraden er vurdert ut fra den forenklede og begrensede kontrollen. Det kan være feil og mangler om brannteknikse forhold som en slik forenklet undersøkelse ikke vil avdekke. Vær derfor oppmerksom på denne risikoen, og søk videre veiledning eller rådgivning.

1. Er det mangler for brannslukningsutstyr i boligen iht. forskriftskrav på søknadstidspunktet, men minst Byggeforskrift 1985?
   Nei

2. Er det skader på brannslokkingsutstyr eller er apparatet eldre enn 10 år?
   Nei Eier opplyser det er kjøpt inn nytt apparat etter befaring.

3. Er det mangler på røykvarsler i boligen iht. forskriftskrav på søknadstidspunktet, men minst Byggeforskrift 1985?
   Nei

4. Er det skader på røykvarslere?
   Nei

TOMTEFORHOLD

Byggegrunn

Det er ukjent byggegrunn.

TG 1 Fuktsikring og drenering

Det er gulv på grunn. Boligen er trolig oppført på drenerende masser iht. byggeårets forskrift og krav.

Tilstandsgrad pga. alder under 30 år.

TG 1 Grunnmur og fundamenter

Golv på grunnen.

TG 2 Forstøtningsmurer

Forstøtningsmurer er av naturstein.

Vurdering av avvik:
• Det er påvist mindre sprekker og/eller skjevheter i muren.
Evt. sikring bør også vurderes nærmere. Også fra parkering.

Konsekvens/tiltak

Tilstandsrapport

• Lokal utbedring må utføres.

Det må gjæres nærmere kontroll av fagkyndig vedr. murer og evt. resterende levetid / tiltak. Spesielt der hvor det ikke foreligger dokumentasjon.

Sikring bør vurderes.

Det må gjæres nærmere undesøkelser.

Terrengforhold

Det er steinheller på terreng rundt bolig.

Det er påvist fall bort fra bolig ved stikktakninger på alle tre sider, men dette nå undersøkes nærmere når det regner.

Bygninger på eiendommen

Bod

Anvendelse

Byggeår **Kommentar**

Standard
Ikke vurdert. Det registreres fuktighet ved oppmåling.

Vedlikehold
Vedlikehold og utbedring må påregnes inntil det foreligger undersøkelser av interesserte som viser noe annet.
Merk: Bygget er ikke tilstandsvurdert

Arealer, byggetegninger og brannceller

Standard gjeldende fra 01.01.2024

Arealmålinger og arealoppsett er basert på Norsk standard 3940:2023 Areal- og volum-beregninger av bygninger. Arealet gjelder for tidspunktet da boligen ble målt

Hva er måleverdig areal?

Arealet i rommet må ha minst 1,90 m fri høyde over gulvet og minst bredde på 0,60 m. Et loft med skråtak vil for eksempel bare få registrert målbart areal der høyden er minst 1,90 m og bredden minst 0,60 m. Rommet må ha dør eller luke og gangbart gulv.

Hva er bruksareal?

BRA = BRA-i + BRA-e + BRA-b

Bruksarealet for bygningen er bruttoarealet minus arealet som opptas av yttervegger.

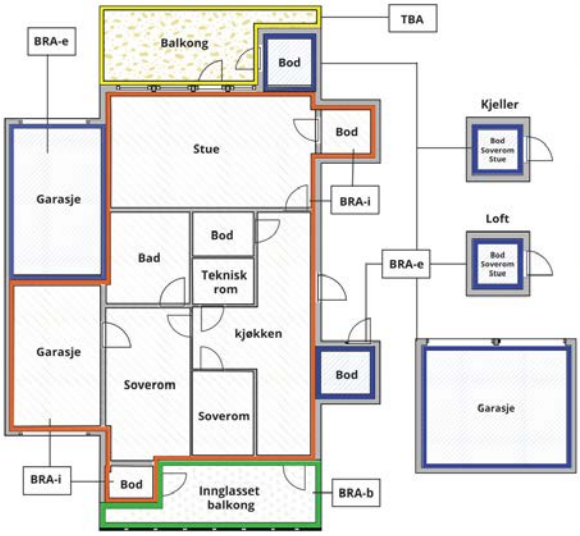

Carport og/eller garasjeplass i felles garasjeanlegg er ikke måleverdig areal

Internt bruksareal **(BRA-i)**	Arealet innenfor boenheten(e)
Eksternt bruksareal **(BRA-e)**	Arealet av alle rom utenfor boenheten(e) og som tilhører denne, slik som for eksempel boder
Innglasset balkong mv **(BRA-b)**	Arealet av innglasset balkong, veranda eller altan når denne er tilknyttet boenheten(e)
Terrasse- og balkongareal **(TBA)**	Arealet av terrasser, åpne balkonger og åpen altan tilknyttet boenheten(e)
Gulvareal **(GUA)**	Er sum av BRA (bruksareal) og ALH (areal med lav takhøyde). Areal med lav takhøyde (ALH) er ikke måleverdig areal, som skyldes skråtak og lav himlingshøyde. GUA kan opplyses i markedsføring der det er aktuelt for den konkrete boligen og kun sammen med BRA-i, for eksempel der gulvflaten har en verdi og har funksjon ved møblering og bruk av rommene. Ikke innredet areal som kaldloft, måles og oppgis normalt ikke.

Arealet kan ikke alltid fastsettes nøyaktig

Areal kan være komplisert eller umulig å måle opp nøyaktig fordi det er vanskelig å fastslå tykkelsen på innervegger, skjevheter i og utforming av bygningskonstruksjoner som karnapp, buer og vinkler som ikke er rette, åpne rom over flere etasjer og så videre.

Eiendommens markedsverdi kan ikke baseres på en matematisk beregning basert på antall kvadratmeter opplyst i rapporten. Opplysninger om areal kan altså ikke alene benyttes for å beregne eiendommens verdi.

Den bygningssakkyndige kan avdekke eventuelle bruksendringer og avvik i brannceller inndeling

Den bygningssakkyndige ser på byggetegninger hvis de er tilgjengelige og dette er en del av oppdraget,og vurderer bruken av boligen opp mot tegningene. Hvis den bygningssakkyndig avdekker at en bolig ikke ser ser ut til å være delt opp i brannceller etter kravene i byggteknisk forskrift på befaringstidspunktet, skal det opplyses om dette.

Reglene om bruksendring og brannceller kan være kompliserte. Søk videre faglige råd om rapporten ikke gir deg svar. Den bygningssakkyndige kan ikke vurdere og svare på alle spørsmål, og kan heller ikke vite om kommunen kan gi unntak for kravene som gjelder. Vil du vite mer?

Om brannceller

En branncelle er hele eller avgrensede deler av en bygning hvor en brann fritt kan utvikle seg uten at den kan spre seg til andre bygninger eller andre deler av bygningen i løpet av en fastsatt tid.

Om bruksendring

Bruksendring er å endre bruken av et rom fra en tillatt bruk til en annen. Dette kan kreve søknad og tillatelse, for eksempel hvis du endrer et rom fra bod til soverom eller arbeidsrom,eller hvis du endrer en bolig til to separate boliger.

Rom for varig opphold har krav til takhøyde, romstørrelse,rømningsvei og lysforhold som må være oppfylt. Du kan søke kommunen om unntak for kravene, men kan ikke regne med å få unntak for krav som går på helse og sikkerhet, for eksempel krav til rømningsvei.

Bruksendring som krever godkjenning, og som ikke er søkt bruksendret, er ulovlig. Kommunen kan etter plan- og bygningsloven kapittel 32 forfølge overtredelser. Kommunen kan pålegge deg å avslutte den ulovlige bruken, eventuelt å rette eller tilbakeføre rommet til godkjent bruk.

Arealer

Fritidsbolig

Etasje	Bruksareal BRA m²						
	Internt bruksareal (BRA-i)	Eksternt bruksareal (BRA-e)	Innglasset balkong (BRA-b)	SUM	Terrasse- og balkongareal (TBA)	Ikke måleverdig areal (ALH)	Gulvareal (GUA)
Etasje 1	56			56	23		56
Etasje 2	55			55			55
Hems						24	24
SUM	**111**				**23**	**24**	**135**
SUM BRA	**111**						

Romfordeling

Etasje	Internt bruksareal (BRA-i)	Eksternt bruksareal (BRA-e)	Innglasset balkong (BRA-b)
Etasje 1	Gang, Toalettrom, Bod / vaskerom, Stue/kjøkken		
Etasje 2	Soverom, Soverom 2, Bad, Soverom 3, Soverom 4		
Hems			

Kommentar

TBA er ca. mål og gjelder kun i forkant av bygning.

Hems er marginalt ikke måleverdig pga. fri høyde over gulvet på 1,90 m er bare ca. 0.52 m.

Kravet til måleverdig areal er fri høyde over gulvet på 1,90 m eller mer i en bredde på minst 0,60 m.

Lovlighet

Byggetegninger

Det foreligger godkjente og byggemeldte tegninger, som stemmer med dagens bruk

Kommentar: At det ikke er fremvist tegninger ved befaring, betyr ikke at tegninger ikke eksisterer. Evt. godkjente tegninger blir normalt vedlagt salgsprospektet av eiendomsmegler.

Brannceller

Er det påvist synlige tegn på avvik i branncelleinndeling ut ifra dagens byggteknisk forskrift? ☐ Ja ☑ Nei

Nyere håndverkstjenester

Er det ifølge eier utført håndverkstjenester på boligen siste 5 år? ☐ Ja ☑ Nei

Krav for rom til varig opphold

Er det påvist avvik i forhold til rømningsvei, dagslysflate eller takhøyde? ☑ Ja ☐ Nei

Kommentar: Det er ikke funnet alternativ rømningsvei fra hems iht. dagens krav (ettersom hems ikke er måleverdig er det litt usikkerhet rundt evt. krav, men rømningsvei bør uansett etableres, spesielt om hems skal brukes til varig opphold). Daglysflate ikke tilfredsstillende på hems og marginalt fravik på soverom ift. 10 % av bruksareal.

Bod

	Bruksareal BRA m²				
Etasje	**Internt bruksareal (BRA-i)**	**Eksternt bruksareal (BRA-e)**	**Innglasset balkong (BRA-b)**	**SUM**	**Terrasse- og balkongareal (TBA)**
Etasje 1		6		6	
SUM		**6**			
SUM BRA	**6**				

Romfordeling

Etasje	**Internt bruksareal (BRA-i)**	**Eksternt bruksareal (BRA-e)**	**Innglasset balkong (BRA-b)**
Etasje 1		Bod	

Total fordeling mellom P-ROM og S-ROM

Tabellen under viser fordelingen av P-ROM og S-ROM etter veiledningen til NS 3940: 2012. Dette er til informasjon og til sammenligning. Tallene er omtrentlige, kan avvik fra faktiske målinger og er ikke juridisk bindende

	P-ROM(m2)	**S-ROM(m2)**
Fritidsbolig	51	5
Bod	0	0

Befarings - og eiendomsopplysninger

Befaring

Dato	Til stede	Rolle
22.4.2025	Odd Schive Kiperberg	Takstingeniør

Matrikkeldata

Kommune	gnr.	bnr.	fnr.	snr.	Areal	Kilde	Eieforhold
1145 BOKN	20	21		0	350.3 m²	BEREGNET AREAL (Ambita)	Eiet

Adresse
Lodavegen 574

Hjemmelshaver
Hjellvik Geir, Hognestad Marie Kristine

Eiendomsopplysninger

Om tomten

Rapporten omhandler ikke eiendomsgrenser, plassering av bygg og annen matrikkel-data (veirett, regulering mm.)
Interesserte anbefales å gjøre nærmere undersøkelser rundt nevnte forhold, samt kontrollere eiendommen oppimot evt. risikoområde iht. kommunedelplan, NVE fare- og aktsomhetsområder o.l.

Siste hjemmelsovergang

Kjøpesum	År
2 650 000	2007

Kilder og vedlegg

Dokumenter

Beskrivelse	Dato	Kommentar	Status	Sider	Vedlagt
Egenerklæring			Ikke gjennomgått		Nei

Revisjoner

Versjon	Ny versjon	Kommentar
1	25.04.2025	

For gyldighet på rapporten se forside

Forutsetninger

Tilstandsrapportens avgrensninger

STRUKTUR OG REFERANSENIVÅ

•Rapporten baserer seg på krav i forskrift til avhendingslova (tryggere bolighandel). Rapportens struktur, metode og begrepsbruk følger i hovedsak Norsk Standard NS 3600:2018 (teknisk tilstandsanalyse ved omsetning av bolig), samt Takstbransjens retningslinjer for arealmåling når det gjelder fordeling mellom P-areal og S-areal.

•Bygningssakkyndig er ikke ansvarlig for tilbakeholdt eller uriktig informasjon, som har betydning for tilstandsvurderingen. Rapporten beskriver avvik, det vil si en tilstand som er dårligere enn referansenivået. Rapporten vil normalt ikke fremheve positive sider ved boligen ut over det som fremgår av tilstandsgradene.

•For anbefalte tiltak ved TG2 og TG3 må du vurdere om tiltakene er nødvendige og lønnsomme. Hva det vil koste å utbedre rom eller bygningsdeler vil avhenge av registrerte avvik og tiltak som kommer frem i rapporten. Anslaget er gitt på generelt grunnlag basert på prisintervaller. Anslaget må ikke forveksles med en konkret vurdering og tilbud fra en entreprenør eller håndverker. Utbedringskostnadene vil også avhenge av personlige preferanser og markedspris på materialer og tjenesteyter.

•Vurdering mot byggeregler
Den bygningssakyndige vil vurdere boligen mot hvordan det var vanlig å bygge og regler som gjaldt på søknadstidspunktet. Noen rom og bygningsdeler slik som bad og vaskerom, og forhold som gjelder sikkerhet mot brann, rekkverk og trapper osv., vil den bygningssakkyndige vurdere mot dagens regelverk. Etter dagens regelverk vil disse kunne få en tilstandsgrad 2 eller 3 uten at det nødvendigvis er krav om at avviket må utbedres.

PRESISERINGER

Tilstandsrapporten gjelder hovedbygget. Tilleggsbygninger, som for eksempel garasje, gis kun en enkel beskrivelse.

Avvik er vurdert ut fra tekniske forskrifter på godkjenningstidspunktet for bygget. Noen bygningsdeler er vurdert etter gjeldende teknisk forskrift på befaringstidspunktet. Dette gjelder blant annet:

i. våtrom (bad, vaskerom) og andre fuktutsatte rom

ii. forhold knyttet til brann, rømming, sikkerhet, for eksempel rekkverkshøyder/åpninger, ulovlige bruksendringer, brannceller osv.

•For skjulte konstruksjoner, som vann og avløp uten dokumentasjon, er kvalitet og alder vurdert.

•Fastmonterte installasjoner, for eksempel innfelt belysning og høyttalere, skal ikke demonteres for å sjekke dampsperren bak. Dette er av hensyn til bygningssakkyndiges kompetanse og risikoen for skade.

•Kontroll av fukt i konstruksjonen ved hulltaking i bad og vaskerom (våtrom), rom under terreng (kjelleretasje, underetasje og sokkeletasje) eller andre bygningsdeler, skal skje etter eiers aksept. Hulltaking av våtrom og rom under terreng kan i visse tilfeller unnlates (ref. forskrift til avhendingslova).

•Kontroll av romfunksjoner for P-ROM blir bare utført når det ikke foreligger godkjente og byggemeldte tegninger, eller når tegninger ikke stemmer med dagens bruk.

•Bygningssakkyndig gir en forenklet vurdering av branntekniske forhold og elektriske installasjoner i boligen hvis det er mer enn fem år siden siste el-tilsyn. Ved behov for grundigere undersøkelser, kan bygningssakkyndig anbefale boligkjøper ta kontakt med offentlige myndigheter eller en kvalifisert elektrofaglig fagperson.

TILLEGGSUNDERSØKELSER

Etter avtale med eier kan tilstandsanalysen utvides til også å omfatte tilleggsundersøkelser utover minimumskravet i forskriften.

BEFARINGEN

Rapporten gir en vurdering av byggverk og bygningsdeler som bygningssakkyndig har observert, og som fremkommer av forskrift til avhendingslova. Rapporten er likevel ingen garanti for at det ikke kan finnes skjulte feil, skader og mangler. NS 3600:2018 (teknisk tilstandsanalyse ved omsetning av bolig) har undersøkelsesnivå 1 til 3, hvor nivå 1 er det laveste og basert på visuell observasjon. Rapporten er basert på undersøkelsesnivå 1, med noen få unntak: våtrom og rom under terreng.

I praksis betyr dette at:

•befaringen skal begrenses til kun visuelle observasjoner på tilgjengelige flater uten fysiske inngrep (f.eks. riving).

•flater som er skjult av snø eller på annen måte ikke er tilgjengelig eller skjult, blir ikke kontrollert.

•det blir ikke utført funksjonsprøving av bygningsdeler, som isolasjon, piper, ventilasjon, elektrisk anlegg, osv.

•det gis ikke en vurdering av boligens tilbehør, hvite- og brunevarer og annet inventar. Dette gjelder også integrert tilbehør.

•inspisering av yttertak er basert på det som er synlig, normalt på innsiden fra loftet og utvendig fra stige/bakkenivå. I en del situasjoner er det ikke sikkerhetsmessig forsvarlig å undersøke taket fra utsiden, og da vil vurderingen være basert på alder og materialer.).

•stikkprøvetakninger er tilfeldig valgt og kan innebære kontroll under overflaten med spiss redskap eller lignende.

UTTRYKK OG DEFINISJONER

•Referansenivå: kravet til bygningsdelen eller rommet på byggetidspunktet.

•Tilstand: byggverkets eller bygningsdelens tekniske, funksjonelle eller estetiske status på et gitt tidspunkt.

•Symptom: forhold som gir indikasjon på hvilken tilstand et byggverk eller en bygningsdel befinner seg i. Benyttes ved beskrivelse av avvik og alder.

•Skadegjørere: i hovedsak råte, sopp og skadedyr.

•Fuktsøk: overflatesøk med egnet søkeutstyr som fuktindikator eller visuelle observasjoner.

Forutsetninger

•Fuktmåling: måling av fuktinnhold i materiale eller i bakenforliggende konstruksjon ved bruk av egnet måleutstyr, blant annet hammerelektrode og pigger.

•Hulltaking: boring av hull for inspeksjon og fuktmåling i risikoutsatte konstruksjoner, primært i tilstøtende vegger til bad, utforede kjellervegger og eventuelt i oppforede kjellergulv.

•Normal slitasjegrad: forventet slitasje av materiale i overflaten som er basert på enkle visuelle observasjoner. Kan vurderes sammen med bygningsdelens alder.

•Forventet gjenværende brukstid: anslått tid et byggverk eller en del av et byggverk vil kunne tjene sitt formål (NS 3600:2018, termer og definisjoner punkt 3.9).

AREALBEREGNING FOR BOENHETER

•Areal fastsettes etter Forskrift til avhendingsloven og Norsk Standard 3940 Areal- og volum-beregninger av bygninger fra 2023.

•Areal oppgis i hele kvadratmeter i rapporten, og gjelder for det tidspunkt oppmålingen fant sted.

•Bruksareal (BRA) er det måleverdige arealet som er innenfor omsluttede vegger målt i gulvhøyde (bruttoareal minus arealet som opptas av yttervegger). I tillegg til gulvhøyde gjelder regler om fri bredde for at arealet skal være måleverdig, med betydning for BRA av for eksempel loft med skråtak. BRA består av internt bruksareal (BRA-i), eksternt bruksareal (BRA-e) og innglasset balkong mv (BRA-b). Terrasse- og balkongareal (TBA) opplyses der tilstandsrapporten skal benyttes i boligomsetningen og der det er aktuelt. I tillegg kan gulvareal (GUA) og areal med lav takhøyde (ALH) opplyses sammen med BRA der det er aktuelt og en del av oppdraget. Rom skal ha atkomst og gangbart gulv for å kunne regnes som BRA/måleverdig areal.

•Arealet måles og oppgis dersom arealet oppfyller krav til måleverdighet, slik som at arealet må ha minst en bredde på 0,6m og minst en høyde på 1,9 m osv. Et rom kan være i strid med teknisk forskrift og mangle godkjennelse hos kommunen for den aktuelle bruken, uten at dette får betydning for om arealet måles og oppgis i tilstandsrapporten. Når arealet måles tas det ikke hensyn til om arealet er lovlig oppført eller om bruken er lovlig, bruksendringer, lysforhold eller andre sikkerhetsmangler.

•Eiendommens markedsverdi kan ikke baseres på en rent matematisk beregning i forhold til antall kvadratmeter opplyst i rapporten. Opplysninger om areal kan altså ikke alene benyttes for beregning av eiendommens verdi.

•Rom som ligger utenfor boenheten, men som eier har påvist og/eller opplyst at tilhører boenheten, er oppmålt og inkludert i BRA-e. Det er ikke fremvist dokumentasjon på at rommet tilhører boenheten, med mindre dette er angitt særskilt. Rom utenfor boenheten kan omdisponeres av borettslaget/sameiet og dette kan påvirke boligens BRA. Vær oppmerksom på at NS 3940:2023 og eierseksjonsloven har ulik definisjon av fellesareal. Ved arealmåling gjelder NS 3940:2023 som definerer fellesareal slik: “Delen av bygning som brukes av to eller flere bruksenheter eller til bygningens forvaltning, drift eller vedlikehold.

•I en overgangsperiode skal rapporter som benyttes i boligomsetningen eller dersom det er en del av oppdraget også opplyse om fordelingen mellom P-ROM og S-ROM med utgangspunkt i definisjonene som fremkommer av veiledningen til Norsk Standard 3940 Areal- og volum-beregninger av bygninger fra 2012. Fordelingen mellom P-ROM og S-ROM er basert på veiledningen og bygningssakkyndiges eget skjønn. P-ROM er måleverdige rom som benyttes til kort eller langt opphold. S-ROM er måleverdige rom som benyttes til lagring, og tekniske rom. Bruken av et rom på befaringstidspunktet har betydning for om rommet defineres som P-ROM eller S-ROM. Dette betyr at rommet både kan være i strid med teknisk forskrift og mangle godkjennelse i kommunen for den aktuelle bruken, uten at dette vil få betydning for valg av arealkategori.

•Se øvrig informasjon om areal i rapporten, Norsk Standard 3940 (2012 og 2023) og veiledningen til disse.

PERSONVERN

Verdi, takstingeniøren og takstforetaket behandler personopplysninger som takstingeniøren trenger for å kunne utarbeide rapporten. Personvernerklæring med informasjon om bruk av personopplysninger og dine rettigheter finner du her Personvernerklæring - iVerdi

EGENERKLÆRINGSSKJEMA

Til orientering vil dette skjema være en del av salgsoppgaven

Meglerfirma
Aktiv EM Haugesund

Oppdragsnr.
1509250130

Selger 1 navn	Selger 2 navn
Marie Kristine Hognestad	Geir Hjellvik

Gateadresse
Lodavegen 574

Poststed	Postnr
BOKN	5561

Er det dødsbo?

☑ Nei ☐ Ja

Avdødes navn

Er det salg ved fullmakt?

☑ Nei ☐ Ja

Hjemmelshavers navn

Har du kjennskap til eiendommen?

☐ Nei ☑ Ja

Når kjøpte du boligen?

År: 2007

Hvor lenge har du eid boligen?

Antall år: 17

Antall måneder: 10

Har du bodd i boligen siste 12 måneder?

☐ Nei ☐ Ja

I hvilket forsikringsselskap har du tegnet villa/husforsikring?

Forsikringsselskap: Fremtind

Polise/avtalenr.

Spørsmål for alle typer eiendommer

1 Kjenner du til om det er/har vært feil tilknyttet våtrommene, f.eks. sprekker, lekkasje, råte, lukt eller soppskader?

☑ Nei ☐ Ja

Document reference: 1509250130

2 Kjenner du til om det er utført arbeid på bad/våtrom?

Svar: Nei

3 Kjenner du til om det er/har vært tilbakeslag av avløpsvann i sluk eller lignende?

☑ Nei ☐ Ja

4 Kjenner du til feil eller om har vært utført arbeid/kontroll på vann/avløp?

Svar: Nei

5 Kjenner du til om det er/har vært problemer med drenering, fuktinnsig, øvrig fukt eller fuktmerker i underetasje/kjeller?

☑ Nei ☐ Ja

6 Kjenner du til om det er/har vært utettheter i terrasse/garasje/tak/fasade?

☑ Nei ☐ Ja

7 Kjenner du til om det er/har vært problemer med ildsted/skorstein/pipe f.eks. dårlig trekk, sprekker, pålegg, fyringsforbud eller lignende?

☑ Nei ☐ Ja

8 Kjenner du til om det er/har vært f.eks. sprekker i mur, skjeve gulv eller lignende?

☑ Nei ☐ Ja

9 Kjenner du til om det er/har vært sopp/råteskader/insekter/skadedyr på eiendommen som rotter, mus, maur eller lignende?

☑ Nei ☐ Ja

10 Kjenner du til om det er/har vært skjeggkre i boligen?

☑ Nei ☐ Ja

11 Kjenner du til om det er/har vært utført arbeid på el-anlegget eller andre installasjoner (f.eks. oljetank, sentralfyr, ventilasjon)?

Svar: Nei

12 Kjenner du til om det er utført kontroll av el-anlegget og/eller andre installasjoner (f.eks. oljetank, sentralfyr, ventilasjon)?

☑ Nei ☐ Ja

13 Har du ladeanlegg/ladeboks for elbil i dag?

☑ Nei ☐ Ja

14 Kjenner du til om ufaglærte har utført arbeid som normalt bør utføres av faglærte, utover det som er nevnt tidligere (f.eks. drenering, murerarbeid, tømrerarbeid etc)?

☑ Nei ☐ Ja

15 Er det nedgravd oljetank på eiendommen?

☑ Nei ☐ Ja

16 Kjenner du til om det har vært utført arbeid på terrasse/garasje/tak/fasade?

Svar: Ja, kun av faglært

Beskrivelse: Skiferheller blei lagt på terrassen og rundt hytta av faglært firma i 2012.

Arbeid utført av: Mur Bygg Montering AS, Haugesund

17 Selges eiendommen med utleiedel, leilighet, hybel eller tilsvarende?

☑ Nei ☐ Ja

18 Kjenner du til om det er innredet/bruksendret/bygget ut i kjeller eller loft eller andre deler av boligen?

☐ Nei ☑ Ja

Beskrivelse: Har fått bygd utebod.

18.1 Er innredning/utbyggingen godkjent hos bygningsmyndighetene?

☐ Nei ☑ Ja

Beskrivelse: Utebod blei godkjent av Bokn Kommune

Document reference: 1509250130

19 Kjenner du til forslag eller vedtatte reguleringsplaner, andre planer, nabovarsel eller offentlige vedtak som kan medføre endringer i bruken av eiendommen eller av dens omgivelser?

☐ Nei ☑ Ja

Beskrivelse

Det er planar om å flytte brua et lite stykke mot nord, dvs bort fra hytta. Fylkeskommunen opplyser i mai 2025 at det foreløpig ikke er bevilget midler til tiltaket.

20 Kjenner du til om det foreligger påbud/heftelser/krav/manglende tillatelser vedrørende eiendommen?

☑ Nei ☐ Ja

21 Er det foretatt radonmåling?

☑ Nei ☐ Ja

22 Kjenner du til manglende brukstillatelse eller ferdigattest?

☑ Nei ☐ Ja

23 Kjenner du til om det foreligger skaderapporter/ tilstandsvurderinger eller utførte målinger?

☑ Nei ☐ Ja

24 Er det andre forhold av betydning ved eiendommen som kan være relevant for kjøper å vite om (f.eks. rasfare, tinglyste forhold eller private avtaler)?

☑ Nei ☐ Ja

Document reference: 1509250130

Tilleggskommentar

Jeg bekrefter at opplysningene er gitt etter beste skjønn. Jeg er kjent med at dersom jeg har gitt ufullstendige, uriktige eller misvisende opplysninger om eiendommen, vil forsikringsselskapet kunne søke hel eller delvis regress for sine utbetalinger eller redusere sitt ansvar helt eller delvis, jfr. vilkår for boligselgerforsikring punkt 7.1 og forsikringsavtaleloven kapittel 4.

Jeg er orientert om mitt mulige ansvar som selger etter avhendingsloven, eventuelt etter kjøpsloven (aksjeboliger), og om forsikringsgiver sitt boligselgerforsikringstilbud.

Jeg er klar over at avtale om forsikring er bindende. Jeg er også klar over at premietilbudet først kan påberopes når boligen er solgt (budaksept). Premietilbudet som er gitt av megler er bindende for forsikringsgiver i 6 – seks – måneder fra oppdragsinngåelse med megler.

Etter dette vil premien og forsikringsvilkårene kunne justeres. Når premietilbudet ikke lenger er bindende for forsikringsselskapet må egenerklæringsskjemaet signeres på nytt og eventuelle endringer påføres. Det vil da være forsikringspremien og forsikringsvilkårene på ny signeringsdato som legges til grunn.

Det kan ikke tegnes boligselgerforsikring ved følgende salg:

- mellom ektefeller eller slektninger i rett oppstigende eller nedstigenede linje, søsken, eller
- mellom personer som bor eller har bodd på boligeiendommen og/eller
- når salget skjer som ledd i sikredes næringsvirksomhet/er en næringseiendom
- etter at boligeiendommen er lagt ut for salg.
- ved salg av helårs- og fritidsbolig er det krav til at det foreligger tilstandsrapport i henhold til Forskrift til avhendingslova (tryggere bolighandel).

Forsikringsselskapet kan ved skriftlig samtykke akseptere tegning av forsikring også i ovennevnte tilfeller.

Dersom forsikringsselskapet ikke har gitt skriftlig samtykke, kan erstatningen bortfalle.

Ved oppgjørsoppdrag trer forsikringen i kraft når kontrakten er signert av begge parter, begrenset til siste 12 måneder før overtakelse.

Forøvrig oppfordrer selger potensielle kjøpere til å undersøke eiendommen grundig, jf avhendigsloven § 3-10 og kjøpsloven § 20 (aksjeboliger).

Gyldig forsikring forutsetter at det for helårs- og fritidsbolig foreligger tilstandsrapport som er i henhold til Forskrift til avhendingslova (tryggere bolighandel).

☑ Jeg ønsker boligselgerforsikring, og bekrefter å ha mottatt og lest forsikringsvilkårene og informasjonsbrosjyre til selger i forbindelse med kjøp av boligselgerforsikring. Forsikringen trer i kraft på det tidspunkt det foreligger en budaksept mellom partene, begrenset til tolv måneder før overtagelse. Ved oppgjørsoppdrag trer forsikringen i kraft når kontrakten er signert av begge parter, begrenset til siste 12 måneder før overtakelse. Jeg bekrefter med dette at eiendommen ikke er en næringseiendom, at den ikke selges som ledd i næringsvirksomhet eller mellom ektefeller eller slektninger i rett oppstigende eller nedstigende linje, søsken, eller mellom personer som bor eller har bodd på boligeiendommen. Gyldig forsikring forutsetter at det for helårs- og fritidsbolig foreligger tilstandsrapport som er i henhold til Forskrift til avhendingslova (tryggere bolighandel). Forsikringen er ugyldig dersom den tegnes i strid med forsikringsvilkårene. Jeg er innforstått med at eiendomsmegleren ikke har fullmakt til å gjøre unntak fra ovennevnte begrensninger. Jeg er oppmerksom på at 8% av total forsikringspremie er honorar til Söderberg & Partners.

☐ Jeg ønsker ikke boligselgerforsikring, men megler har tilbudt meg å kjøpe slik forsikring.

☐ Jeg kan ikke kjøpe boligselgerforsikring ihht vilkår.

Document reference: 1509250130

ENERGIATTEST

Adresse	Lodavegen 574
Postnummer	5561
Sted	BOKN
Kommunenavn	Bokn
Gårdsnummer	20
Bruksnummer	21
Seksjonsnummer	—
Andelsnummer	—
Festenummer	—
Bygningsnummer	24069230
Bruksenhetsnummer	H0101
Merkenummer	Energiattest-2025-108603
Dato	22.04.2025

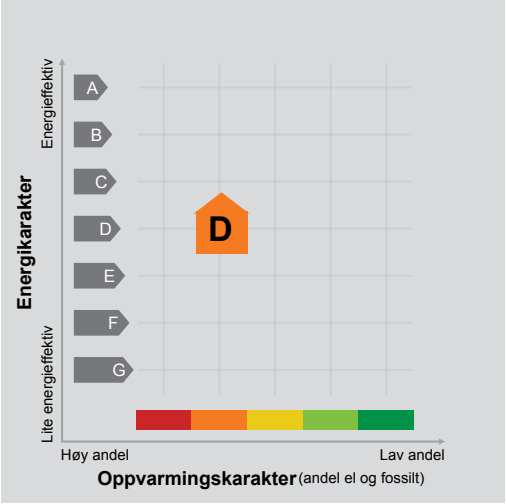

Energimerket angir boligens energistandard. Energimerket består av en energikarakter og en oppvarmingskarakter, se i figuren. Energimerket symboliseres med et hus, hvor fargen viser oppvarmingskarakter, og bokstaven viser energikarakter.

Energikarakteren angir hvor energieffektiv boligen er, inkludert oppvarmingsanlegget. Energikarakteren er beregnet ut fra den typiske energibruken for boligtypen. Beregningene er gjort ut fra normal bruk ved et gjennomsnittlig klima. Det er boligens energimessige standard og ikke bruken som bestemmer energikarakteren.
A betyr at boligen er energieffektiv, mens G betyr at boligen er lite energieffektiv. En bolig bygget etter byggeforskriftene vedtatt i 2010 vil normalt få C.

Oppvarmingskarakteren forteller hvor stor andel av oppvarmingsbehovet (romoppvarming og varmtvann) som dekkes av elektrisitet, olje eller gass.
Grønn farge betyr lav andel el, olje og gass, mens rød farge betyr høy andel el, olje og gass. Oppvarmingskarakteren skal stimulere til økt bruk av varmepumper, solenergi, biobrensel og fjernvarme.

Om bakgrunnen for beregningene, se www.enova.no/energimerking.

Målt energibruk

Brukeren har valgt å ikke oppgi målt energibruk.

Hvordan boligen benyttes har betydning for energibehovet

Energibehovet påvirkes av hvordan man benytter boligen, og kan forklare avvik mellom beregnet og målt energibruk. Gode energivaner bidrar til at energibehovet reduseres. Energibehovet kan også bli lavere enn normalt dersom:

- deler av boligen ikke er i bruk,
- færre personer enn det som regnes som normalt bruker boligen, eller
- den ikke brukes hele året.

Gode energivaner

Ved å følge enkle tips kan du redusere ditt energibehov, men dette vil ikke påvirke boligens energimerke.

Energimerkingen kan kun endres gjennom fysiske endringer på boligen.

Tips 1: Følg med på energibruken i boligen
Tips 2: Luft kort og effektivt
Tips 3: Redusér innetemperaturen
Tips 4: Bruk varmtvann fornuftig

Mulige forbedringer for boligens energistandard

Ut fra opplysningene som er oppgitt om boligen, anbefales følgende energieffektiviserende tiltak. Dette er tiltak som kan gi bygningen et bedre energimerke.

Noen av tiltakene kan i tillegg være svært lønnsomme. Tiltakene bør spesielt vurderes ved modernisering av bygningen eller utskifting av teknisk utstyr.

Tiltaksliste (For full beskrivelse av tiltakene, se Tiltaksliste - vedlegg 1)

- Slå av lyset og bruk sparepærer
- Termostat- og nedbørsstyring av snøsmelteanlegg
- Montere urbryter på motorvarmer
- Følg med på energibruken i boligen

Det tas forbehold om at tiltakene er foreslått ut fra de opplysninger som er gitt om boligen. Fagfolk bør derfor kontaktes for å vurdere tiltakene nærmere. Eventuell gjennomføring av tiltak må skje i samsvar med gjeldende lovverk, og det må tas hensyn til krav til godt inneklima og forebygging av fuktskader og andre byggskader.

Boligdata som er grunnlag for energimerket

Energimerket og andre data i denne attesten er beregnet ut fra opplysninger som er gitt av boligeier da attesten ble registrert. Nedenfor er en oversikt over oppgitte opplysninger, som boligeier er ansvarlig for.

Der opplysninger ikke er oppgitt, brukes typiske standardverdier for den aktuelle bygningstypen. For mer informasjon om beregninger, se https://www.enova.no/energimerking/om-energimerkeordningen/om-energiattesten/beregning-av-energikarakteren/.

Bygningskategori:	Småhus
Bygningstype:	Fritidsbolig
Byggeår	2004
Bygningsmateriale:	Tre
BRA:	124
Ant. etg. med oppv. BRA:	3
Detaljert vegger:	Nei
Detaljert vindu:	Nei

Teknisk installasjon

Oppvarming:	Elektrisk Ved
Ventilasjon	Periodisk avtrekk

Om grunnlaget for energiattesten

Oppgitte opplysninger om boligen kan finnes ved å gå inn på www.enova.no/energimerking, og logge inn via ID-porten/Altinn. På siden "Eiendommer" kan du søke opp bygninger og hente fram energiattester som er laget tidligere. For å se detaljer for en bolig hvor det er brukt detaljert registrering må du velge "Gjenbruk" av aktuell attest under Offisielle energiattester i skjermbildet "Valgt eiendom". Boligeier er ansvarlig for at det blir brukt riktige opplysninger. Eventuelle gale opplysninger må derfor tas opp med selger eller utleier da dette kan ha betydning for prisfastsettelsen.
Det kan når som helst lage en ny energiattest.

Om energimerkeordningen

Enova er ansvarlig for energimerkeordingen. Energimerket beregnes på grunnlag av oppgitte opplysninger om boligen. For informasjon som ikke er oppgitt, brukes typiske standardverdier for den aktuelle bygningstypen fra tidsperioden den ble bygd i. Beregningsmetodene for energikarakteren baserer seg på NS 3031 (https://www.enova.no/energimerking/om-energimerkeordningen/sitten-til-en)

Spørsmål om energiattesten, energimerkeordningen eller gjennomføring av energieffektivisering og tilskuddsordninger kan rettes til Enova Svarer på tlf. 24 24 08 95 eller svarer@enova.no.

Plikten til energimerking er beskrevet i energimerkeforskriften (bygninger).

Nærmere opplysninger om energimerkeordningen kan du finne på www.enova.no/energimerking.

For ytterligere råd og veiledning om effektiv energibruk, vennligst se www.enova.no/hjemme eller ring Enova svarer på tlf. 24 24 08 95.

Tiltaksliste: Vedlegg til energiattesten

Brukertiltak

Tiltak 1: Slå av lyset og bruk sparepærer

Slå av lys i rom som ikke er i bruk. Utnytt dagslyset. Bruk sparepærer, spesielt til utelys og rom som er kalde eller bare delvis oppvarmet.

Tiltak 2: Følg med på energibruken i boligen

Gjør det til en vane å følge med energiforbruket. Les av måleren månedlig eller oftere for å være bevisst energibruken. Ca halvparten av boligens energibruk går til oppvarming.

Tiltak 3: Slå el.apparater helt av

Elektriske apparater som har stand-by modus trekker strøm selv når de ikke er i bruk, og må derfor slås helt av.

Tiltak 4: Redusér innetemperaturen

Ha en moderat innetemperatur, for hver grad temperatursenkning reduseres oppvarmingsbehovet med 5 %. Mennesker er også varmekilder; jo flere gjester – desto større grunn til å dempe varmen. Ha lavere temperatur i rom som brukes sjelden eller bare deler av døgnet. Montér tetningslister rundt trekkfulle vinduer og dører (kan sjekkes ved bruk av myggspiral/røyk eller stearinlys). Sett ikke møbler foran varmeovner, det hindrer varmen i å sirkulere. Trekk for gardiner og persienner om kvelden, det reduserer varmetap gjennom vinduene.

Tiltak 5: Vask med fulle maskiner

Fyll opp vaske- og oppvaskmaskinen før bruk. De fleste maskiner bruker like mye energi enten de er fulle eller ikke.

Tiltak 6: Luft kort og effektivt

Ikke la vinduer stå på gløtt over lengre tid. Luft heller kort og effektivt, da får du raskt skifta lufta i rommet og du unngår nedkjøling av gulv, tak og vegger.

Tiltak 7: Velg hvitevarer med lavt forbruk

Når du skal kjøpe nye hvitevarer så velg et produkt med lavt strømforbruk. Produktene deles inn i energiklasser fra A til G, hvor A er det minst energikrevende. Mange produsenter tilbyr nå varer som går ekstra langt i å være energieffektive. A+ og det enda bedre A++ er merkinger som har kommet for å skille de gode fra de ekstra gode produktene.

Tiltak 8: Bruk varmtvann fornuftig

Bytt til sparedusj hvis du ikke har. For å finne ut om du bør bytte til sparedusj eller allerede har sparedusj kan du ta tiden på fylling av ei vaskebøtte; nye sparedusjer har et forbruk på kun 9 liter per minutt. Ta dusj i stedet for karbad.Skift pakning på dryppende kraner.Dersom varmtvannsberederen har nok kapasitet kan temperaturen i berederen reduseres til 70gr.

Tiltak 9: Tiltak utendørs

Monter urbryter (koblingsur) på motorvarmeren slik at den ikke står på mer enn nødvendig. Skift til sparepærer. Sparepærer på 5, 7, 11, 15, og 20 W tilsvarer glødelamper på henholdsvis 25, 40, 60, 75 og 100 W, og de varer dessuten lenger, 8.000-15.000 timer mot 1.000-2.500 timer for glødelamper. Det kan monteres fotocelle på utebelysningen slik at det automatisk går av/på etter dagslyset/mørket. Eller det kan monteres bevegelsessensor slik at lyset kun går på ved bevegelse og slås av automatisk etter forhåndsinnstilt tid. For snøsmelteanlegg som kun er manuelt styrt av/på eller ift. lufttemperatur kan det installeres automatikk slik at snøsmelteanlegget både er temperatur- og nedbørsstyrt dvs. når det registreres nedbør og kulde samtidig.

Tiltak 10: Spar strøm på kjøkkenet

Ikke la vannet renne når du vasker opp eller skyller. Bruk kjeler med plan bunn som passer til platen, bruk lokk, kok ikke opp mer vann enn nødvendig og slå ned varmen når det har begynt å koke. Slå av kjøkkenventilatoren når det ikke lenger er behov. Bruk av microbølgeovn til mindre mengder mat er langt mer energisparende enn komfyren. Tin frossenmat i kjøleskapet.Kjøl - og frys skal avrimes ved behov for å hindre unødvendig energibruk og for høy temperatur inne i skapet / boksen (nye kjølekap har ofte automatisk avriming). Fjern støv på kjøleribber og kompressor på baksiden. Slå av kaffetraker når kaffen er ferdig traktet og bruk termos. Oppvaskmaskinen har innebygde varmeelementer for oppvarming av vann og skal kobles til kaldvannet, kobles den til varmtvannet øker energibruken med 20 - 40 % samtidig som enkelte vaske - og skylleprosesser foregår i feil temperatur.

Tiltak utendørs

Tiltak 11: Termostat- og nedbørsstyring av snøsmelteanlegg

Snøsmelteanlegget er kun manuelt styrt, eller styres kun etter lufttemperatur. Det installeres automatikk slik at snøsmelteanlegget både er temperatur- og nedbørsstyrt. Det kan være i form av en temperatur- og snøføler i bakken, med temperatur - og fuktføler i luften.Snøsmelteanlegget aktiveres kun ved behov dvs.når det registreres nedbør og kulde samtidig.

Tiltak 12: Montere urbryter på motorvarmer

Det monteres urbryter (koblingsur) på motorvarmeren slik at den ikke står på mer enn nødvendig.

Tiltak 13: Montere automatikk på utebelysning

Det kan monteres fotocelle på utebelysningen slik at det automatisk går av/på etter dagslyset/mørket. Eller det kan monteres bevegelsessensor slik at lyset kun går på ved bevegelse og slås av automatisk etter forhåndsinnstilt tid.

Tiltak 14: Skifte til sparepærer på utebelysning

Sparepærer på 5, 7, 11, 15, og 20 W tilsvarer glødelamper på henholdsvis 25, 40, 60, 75 og 100 W. Sparepærer gir like mye lys som vanlige glødelamper, men bruker bare rundt 20% av energien. De varer dessuten lenger, 8.000-15.000 timer mot 1.000 - 2.500 timer for glødelamper.

Tiltak på luftbehandlingsanlegg

Tiltak 15: Skifte avtrekksvifte på bad til ny med fuktstyring

Dersom avtrekksvifte på bad kun har manuell styring av/på kan det vurderes å montere ny avtrekksvifte med fuktstyring, dvs. at den starter/stopper automatisk ved behov avh. av luftens relative fuktighet og reduserer den totale luftutskiftningen og dermed varmetapet.

Tiltak 16: Montere blafrespjeld på kjøkkenventilator

Dersom kjøkkenventilator ikke har blafrespjeld, bør dette monteres for å redusere luftutskiftningen og dermed varmetapet.

Tiltak på elektriske anlegg

Tiltak 17: Temperatur- og tidsstyring av panelovner

Evt. eldre elektriske varmeovner uten termostat skiftes ut med nye termostatregulerte ovner med tidsstyring, eller det ettermonteres termostat / spareplugg på eksisterende ovn. Dersom mange ovner skiftes ut bør det vurderes et system hvor temperatur og tidsinnstillinger i ulike rom i boligen styres fra en sentral enhet.

Tiltak 18: Tidsstyring av elektrisk gulvvarme / takvarme

For gulvvarme eller takvarme med styringsenhet m/termostat kan det vurderes utskiftning til ny styringsenhet med kombinert termostat- og tidsstyring. Dersom mange slike styringsenheter og/eller panelovner skiftes ut bør det vurderes et system hvor temperatur og tidsinnstillinger i ulike rom i boligen styres fra en sentral enhet. Merk at flere vanlige typer termostater også har mulighet for tidsstyring i form av aktivering av programfunksjonsknapp bak deksel, se medfølgende bruksanvisning.

Bygningsmessige tiltak

Tiltak 19: Montering tetningslister

Luftlekkasjer mellom karm og ramme på vinduer og mellom karm og dørblad kan reduseres ved montering av tetningslister. Lister i silikon- eller EPDM-gummi gir beste resultat.

ambita

Kommune: 1145 Bokn
Eiendom: 1145/20/21/0/0

Eiendomsgrenser

- Middels - høy nøyaktighet
- Mindre nøyaktig
- Lite nøyaktig
- Skissenøyaktighet eller uviss
- Omtvistet grense
- Vannkant
- Vegkant
- Fiktiv grenselinje
- Teigdelelinje
- Punktfeste

N

Målestokk 1:1000
Dato: 9.4.2025

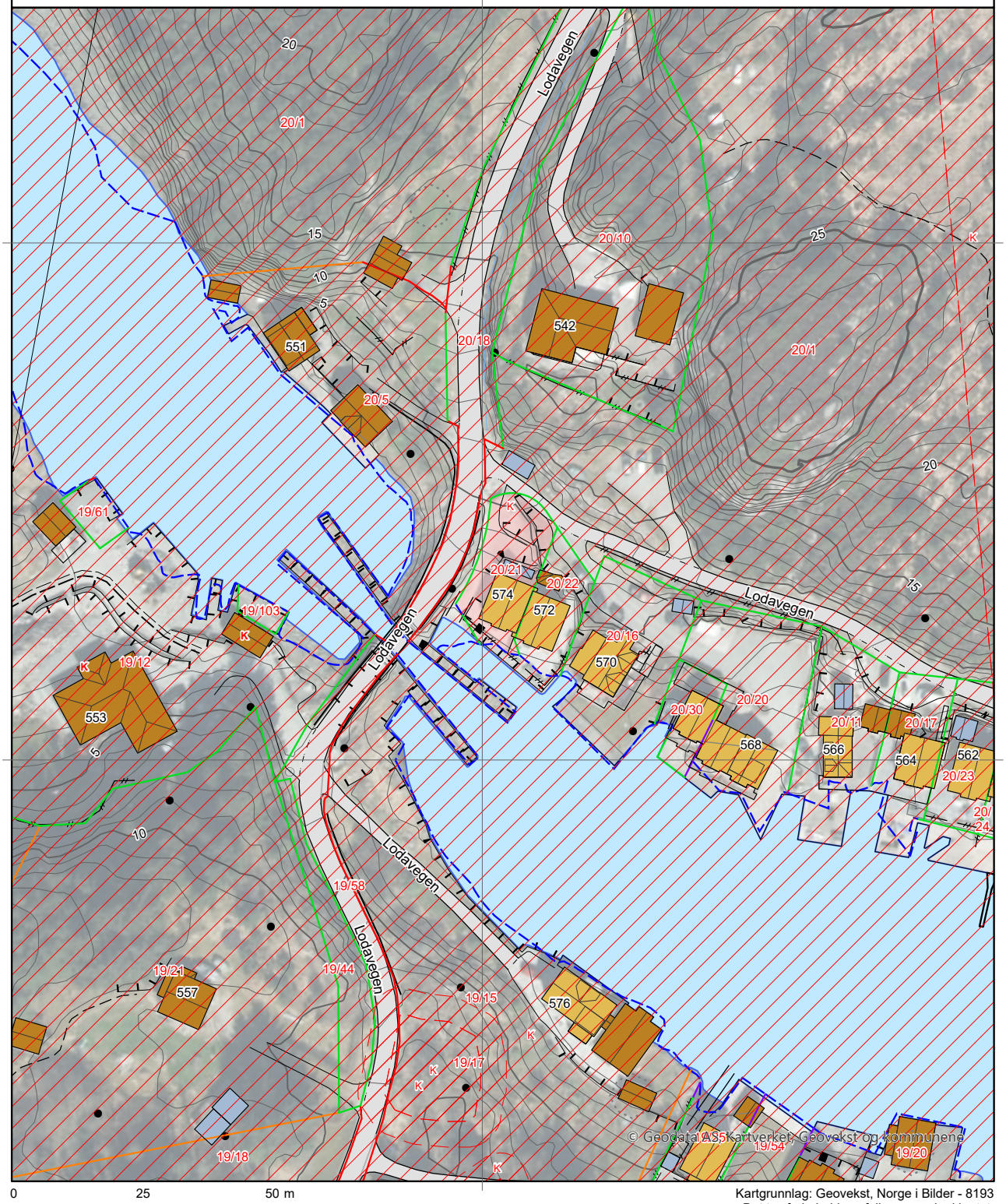

0 25 50 m

Kartgrunnlag: Geovekst, Norge i Bilder - 8193
Det tas forbehold om feil og mangler i kartet.
Kartet kan ikke benyttes i byggesaksbehandling.

ambita

Kommune: 1145 Bokn
Eiendom: 1145/20/21/0/0

Eiendomsgrenser

- Middels - høy nøyaktighet
- Mindre nøyaktig
- Lite nøyaktig
- Skissenøyaktighet eller uviss
- Omtvistet grense
- Vannkant
- Vegkant
- Fiktiv grenselinje
- Teigdelelinje
- Punktfeste

N

Målestokk 1:1000
Dato: 9.4.2025

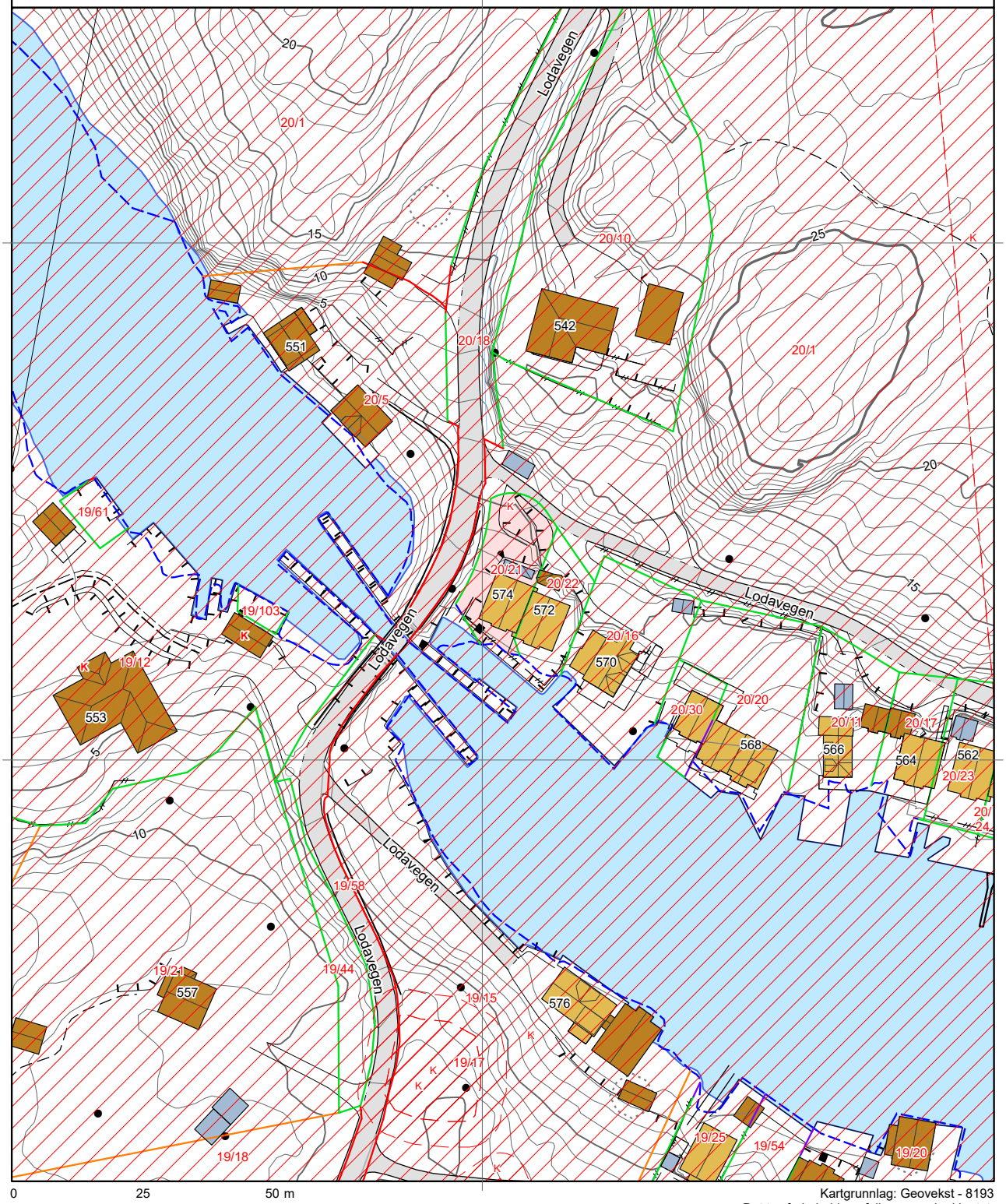

0 25 50 m

Kartgrunnlag: Geovekst - 8193
Det tas forbehold om feil og mangler i kartet.
Kartet kan ikke benyttes i byggesaksbehandling.

Tegnforklaring

- Adressepunkt
- Kulturminne - punkt
- Naturvernområde - punkt
- Kulturminne - flate
- Naturvernområde - flate
- Bygningslinjer
- Tiltaklinje

Eiendomsgrenser

- Middels - høy nøyaktighet, 3-30 cm
- Mindre nøyaktig, 31-199 cm
- Lite nøyaktig, 200-499 cm
- Skissenøyaktighet eller uviss, 500-9999 cm

- Stolpe
- Anlegg
- Veglinje
- Sti
- Traktorveg
- Bekk/kanal/grøft

Høydekurver

- Metersnivå
- 5-metersnivå
- 25-metersnivå
- Forsenkning terreng
- Hjelpekurve
- Dybdekurve

- Valgt eiendom
- Bolig, uthus, landbruk
- Fritids-/sesongbosted
- Bygning, annen kjent type
- Bygning uten matrikkelinformasjon
- Parkeringsområde
- VegGåendeOgSyklende
- Trafikkøy
- VegKjørende

- Vassflater
- Bre
- AndreTiltak
- BygningTiltak, endring
- BygningTiltak, nybygg
- BygningTiltak, riving
- SamferdselTiltak
- Andre tiltakstyper/ spesifiseringer

Matrikkelkart

Kommune	KNR		GNR		BNR		FNR		SNR
Bokn	1145	-	20	/	21	/	0	/	0

Oversiktskart

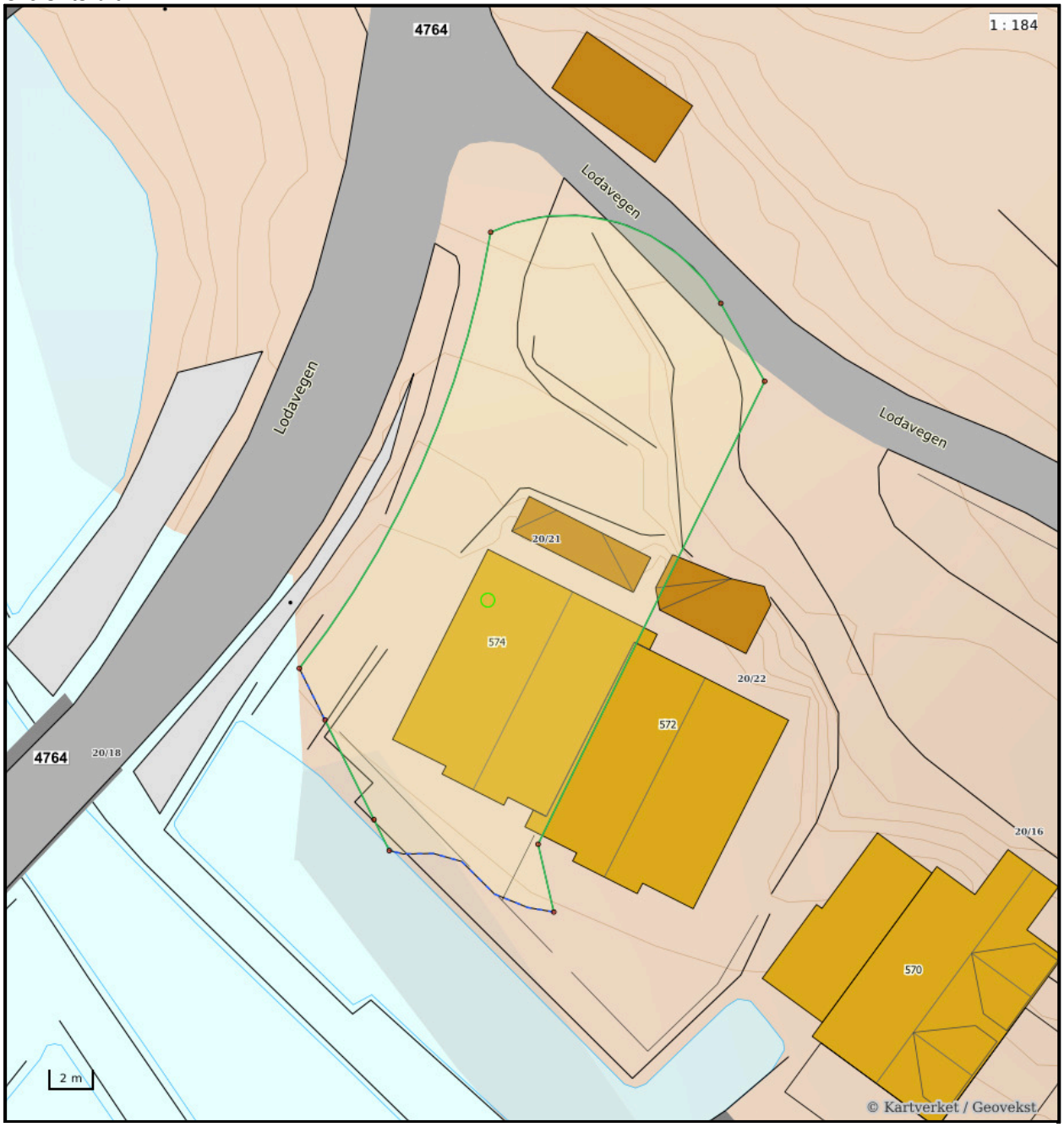

Nøyaktighet (standardavvik)

- 10 cm eller mindre
- 11 - 30 cm.
- 31 – 200 cm
- 201 – 500 cm
- Over 500 cm
- Ikke angitt

Hjelpelinjer

- Vannkant
- Veikant
- Fiktiv / Teigdeler
- Punktfeste

Symboler

- Bygningspunkt
- Sefrak kulturminne

se ambita.com/sefrak for fargeforklaring

Teig 1 (Hovedteig)

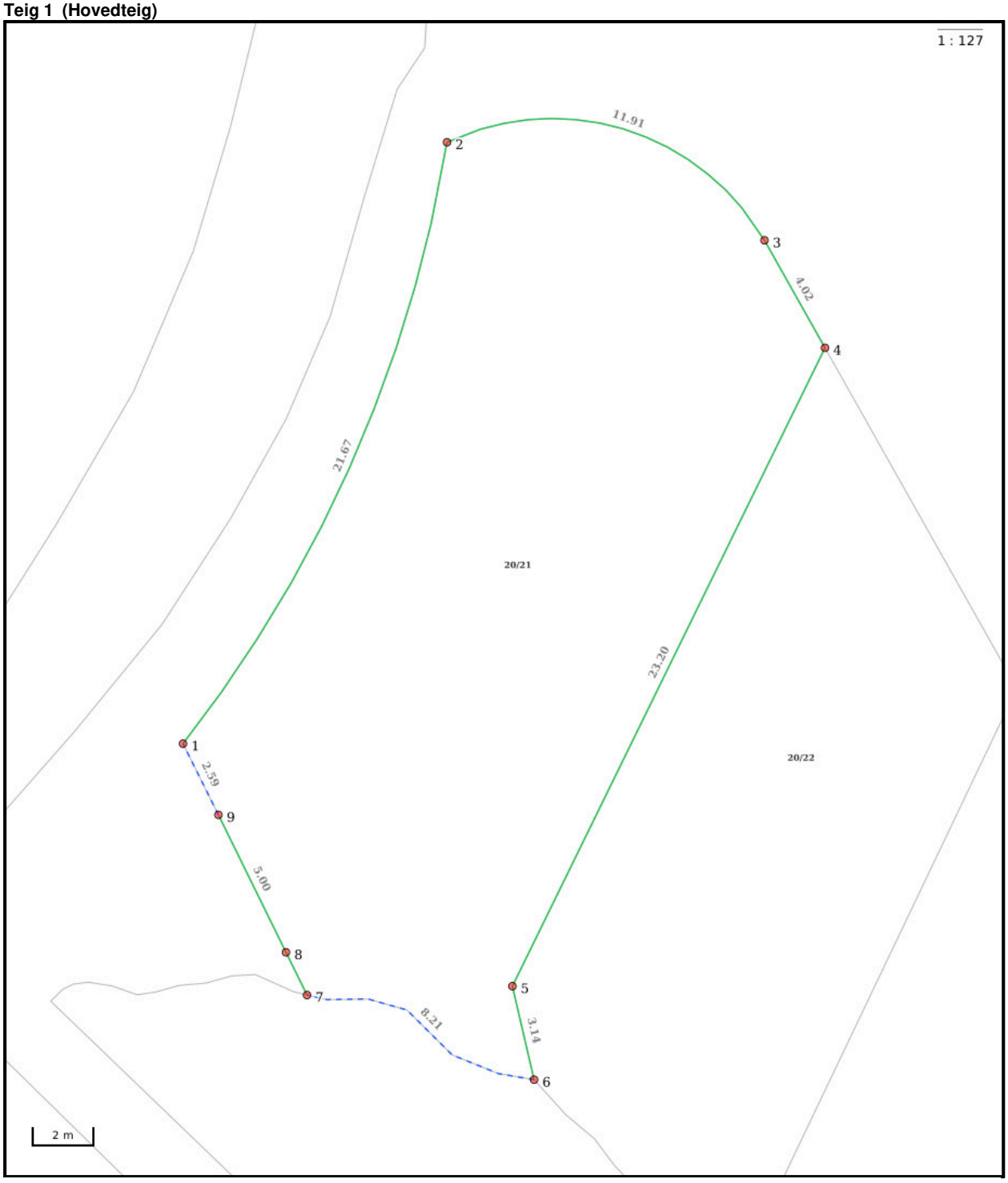

Nøyaktighet (standardavvik)
- 10 cm eller mindre
- 11 - 30 cm.
- 31 – 200 cm
- 201 – 500 cm
- Over 500 cm
- Ikke angitt

Hjelpelinjer
- Vannkant
- Veikant
- Fiktiv / Teigdeler
- Punktfeste

Symboler
- Bygningspunkt
- Sefrak kulturminne

se ambita.com/sefrak for fargeforklaring

Areal og koordinater

Areal: 350,30m² **Arealmerknad:** Hjelpelinje vannkant
Koordinatsystem: EUREF89 UTM sone 32

Ytre avgrensing

Punkt	Nord	Øst	Lengde[1]	Målemetode	Nøyaktighet	Radius	Merke nedsatt i	Hjelpelinje	Grensepunkttype
1	6 566 230,18	294 594,83	21,67m	Terrengmålt: Totalstasjon	13	-43,01	Ikke spesifisert	Nei	Geometrisk hjelpepunkt
2	6 566 250,51	294 601,64	11,91m	Terrengmålt: Totalstasjon	13	8,00	Ikke spesifisert	Nei	Geometrisk hjelpepunkt
3	6 566 248,25	294 612,24	4,02m	Terrengmålt: Totalstasjon	13		Ikke spesifisert	Nei	Geometrisk hjelpepunkt
4	6 566 244,94	294 614,52	23,20m	Terrengmålt: Totalstasjon	13		Ikke spesifisert	Nei	Ukjent
5	6 566 223,27	294 606,24	3,14m	Terrengmålt: Totalstasjon	13		Ikke spesifisert	Nei	Ukjent
6	6 566 220,29	294 607,22	8,21m	Stereoinstrument: Analytisk plotter	29		Ikke spesifisert	Ja	Geometrisk hjelpepunkt
7	6 566 222,38	294 599,60	1,55m	Stereoinstrument: Analytisk plotter	29		Ikke spesifisert	Nei	Geometrisk hjelpepunkt
8	6 566 223,70	294 598,79	5,00m	Terrengmålt: Totalstasjon	13		Ikke spesifisert	Nei	Retningspunkt
9	6 566 227,97	294 596,19	2,59m	Terrengmålt: Totalstasjon	13		Ikke spesifisert	Ja	Geometrisk hjelpepunkt

([1]) Lengden fra punktet til neste punkt i rekken.

Kommune

Bokn kommune

5561 BOKN

Ferdigattest

etter plan- og bygningslova (pbl) av 14. juni 1985 § 99 nr 1

Ansvarleg søkjar (namn, adresse)

BYGGEFIRMA TUNGE AS
JON TORBERGSSONS VEI 10
4070 RANDABERG

Tiltakshavar (namn, adresse)

ROY OG NINA HENRIKSEN

FERDIGATTEST ER GITT FOR

Eigedom/adresse	Gnr	Bnr	Festenr	Seksjonsnr
SONNALANDSSTRAUMEN	20	21		

SPESIFIKASJON

Kva slag bygg/tiltak

FRITIDSBOLIG

Vedtak gjort av	Vedtak dato	Saksnr
Tekniske seksjon.	30.07.03	06/224.

Dato sluttkontroll	Kontrollansvarleg
30.03.06.	KIM IVAN TUNGE

Kontrollansvarleg for utføringa har sørgt for sluttkontroll og avsluttande gjennomgang av kontrolldokumentasjon for det ferdige tiltaket. Gjennom dette har kontrollansvarleg stadfesta at kontroll er utført med tilfredsstillande resultat,slik vilkåra er sett for løyve og krav i, eller i medhald av plan- og bygningslova.

Bygningen eller delar av han må ikkje brukast til andre føremål enn det løyvet gjeld for (jf pbl § 93).Bruksendring krev særskilt løyve (jf pbl § 93).

Merknader

Ingen

UNDERSKRIFT

Stad	Dato	Stempel/underskrift
Bokn	12.06.06.	Bokn Kommune Seksjon teknisk 5561 Bokn

KOPI SENDT TIL

Funksjon	Namn	Adresse

NBR nr 705144-EN Forlag: Sem & Stenersen Prokom AS, Oslo 3-1998

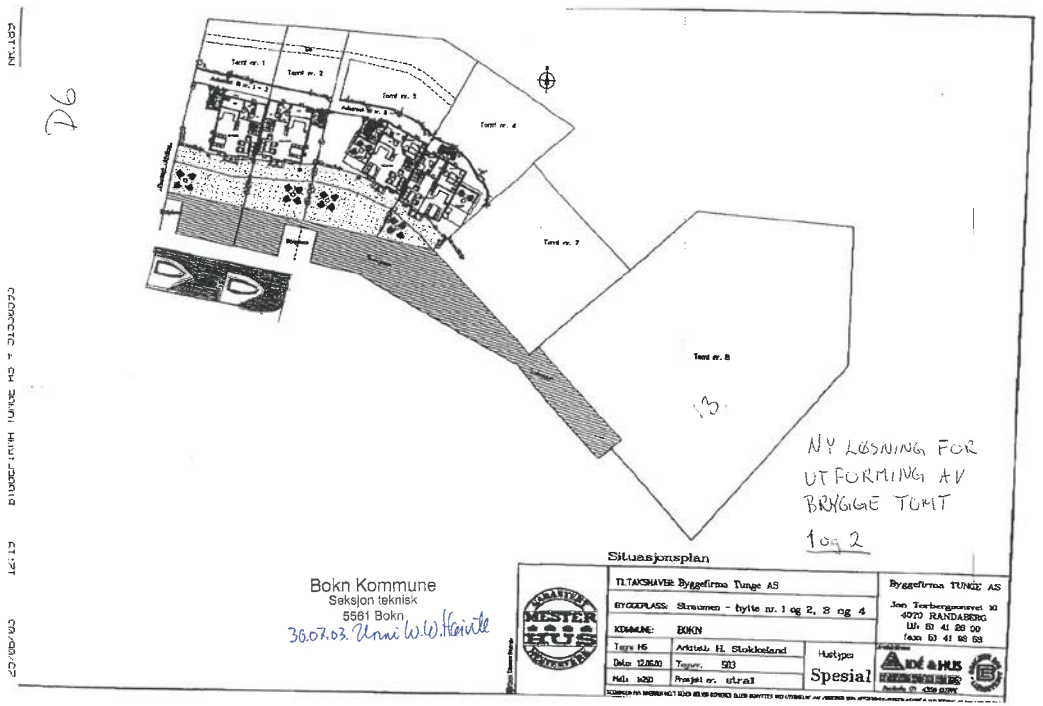
Tomt nr. 1
Tomt nr. 2
Tomt nr. 3
Tomt nr. 4
Tomt nr. 7
Tomt nr. 8
NY LØSNING FOR
UTFORMING AV
BRYGGE TOMT
1 og 2
Situasjonsplan
Bokn Kommune
Seksjon teknisk
5561 Bokn
30.07.03. Unni W.(V).Haivik
TI.TAKSHAVER: Byggefirma Tunge AS
BYGGEPLASS: Straumen - hytte nr. 1 og 2, 3 og 4
KOMMUNE: BOKN
Tegn: HS
Arkitekt: H. Stokkeland
Dato: 12.06.00
Tegnnr.: 503
Mål: 1:250
Prosjekt nr.: utral
Hustype
Spesial
Byggefirma TUNGE AS
Jon Tverbergsveien 10
4070 RANDABERG
Tlf: 51 41 88 00
Faxn: 51 41 88 01
MESTER BUS
ADÉ & HUS

E3

Fasade mot : sør

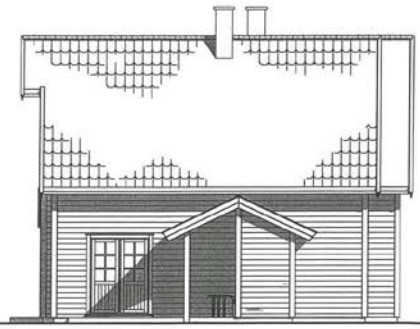

Fasade mot : øst

Fasade mot : nord

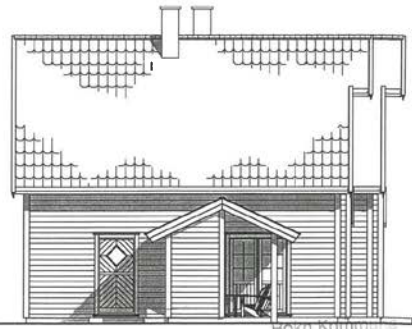

Fasade mot : vest

Bokn Kommune
Seksjon teknisk
5561 Bokn
30.07.03

Fasader

A Div.rev. 10.06.03 HS

	BRA	F	BA
KJELLER/U.ETG.	m²		m²
1.ETASJE	55.8 m²	1.0	55.8 m²
LOFT/2.ETG.	53.3 m²	0.6	32.0 m²
SUM	109.1 m²		85.3 m²
GRUNNFLATE =	60.9 m²	pr. enhet	

GARANTERT MESTER HUS MESTERVERK

TILTAKSHAVER: Byggefirma Tunge AS

BYGGEPLASS: Straumen - hytte nr. 3 og 4

KOMMUNE: BOKN

Tegn: HS | Arkitekt: H. Stokkeland

Dato: 20.05.03 | Tegnnr. 503

Mål: 1:100 | Prosjekt nr. stra1

Hustype: Spesial

Byggefirma TUNGE AS
Jon Torbergsonsvei 10
4070 RANDABERG
tlf: 51 41 28 00
fax: 51 41 93 53

Arkitektfirma: IDÉ & HUS TEGNESTUE
Postboks 171, 4358 KLEPPE

KONSULENT FOR BYGGESAKSBEHANDLING

TEGNINGEN MÅ IKKEN HELT ELLER DELVIS KOPIERES ELLER BENYTTES VED UTFØRELSE AV ARBEIDER SOM MESTERHUS-BERGEN AS/IDÉ & HUS TEGNING AS IKKE MEDVIRKER I.

E4

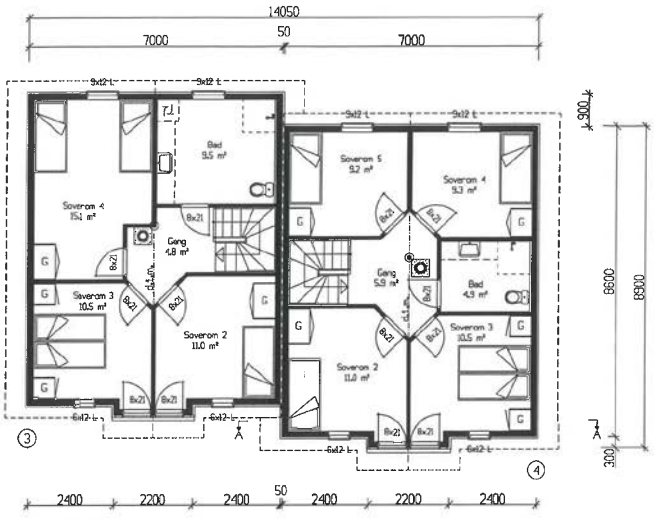

PLAN 2.ETASJE

Garderobeskapene må plassbygges

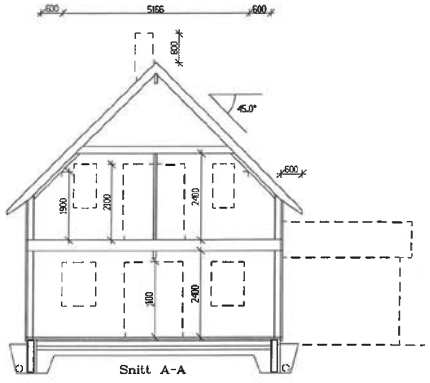

Snitt A-A

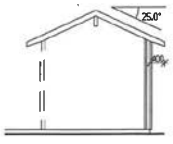

Snitt B-B

Tegning viser ikke eventuelle utforinger av vegger / innkassinger av kanal-feringer for ventilasjonsanlegg med varmegjenvinning.

SD = Synlig drager
D = Skjult drager
B = Bærevegg
1 = Lysareal 1 m²
R = Ramningsvindu

Bokn Kommune
Seksjon teknisk
5561 Bokn
30.07.03. Unni W.W. Haink

Plan/snitt

A Div.rev. 12.06.03 HS

GARANTERT MESTER HUS MESTERVERK

TILTAKSHAVER: Byggefirma Tunge AS

BYGGEPLASS: Straumen - hytte nr. 3 og 4

KOMMUNE: BOKN

Tegn: HS	Arkitekt: H. Stokkeland	Hustype: Spesial	
Dato: 20.05.03	Tegnnr. 502		
Mål: 1:100	Prosjekt nr. stral		

Byggefirma TUNGE AS
Jon Torbergsonsvei 10
4070 RANDABERG
tlf: 51 41 26 00
fax: 51 41 93 53

Arkitektfirma: IDÉ & HUS TEGNEBYRÅ
Postboks 171 4358 KLEPPE

TEGNINGEN MÅ IKKEN HELT ELLER DELVIS KOPIERES ELLER BENYTTES VED UTFØRELSE AV ARBEIDER SOM MESTERBYGG-GRUPPEN AS/IDÉ & HUS TEGNING AS IKKE MENVIRKER I.

OVERSIKT OVER LØSØRE OG TILBEHØR TIL EIENDOMMEN

Oversikten er utarbeidet av Norges Eiendomsmeglerforbund, Eiendom Norge og Advokatforeningens Eiendomsmeglingsgruppe, og er gjeldende fra 1. januar 2020.

Generelt
Lov om avhending av fast eigedom (avhendingslova/avhl.) av 3. juli 1992 regulerer kjøper og selgers rettigheter og plikter ved overdragelse av fast eiendom og andeler i borettslag.

I henhold til avhl. § 3-4 skal eiendommen, når annet ikke er avtalt, overdras med innredninger og utstyr som etter lov, forskrift eller annet offentlig vedtak skal følge med. Det samme gjelder varig innredning og utstyr som enten er fastmontert eller er særskilt tilpasset bygningen, jf. avhl. § 3-5. Loven inneholder ingen detaljert oversikt over hva som omfattes av «innredning og utstyr», og over hva som skal regnes som «fastmontert eller særskilt tilpasset».

Partene kan fritt avtale hva som skal følge med eiendommen ved salg. Bransjens liste over løsøre og tilbehør som skal følge med eiendommen, er en del av avtalen mellom kjøper og selger dersom ikke annet er opplyst i salgsoppgaven, kjøper har tatt forbehold i bud eller avtale på annen måte er inngått. Der intet annet er avtalt, vil løsøre og tilbehør medfølge slik dette fremkommer av avhl. § 3-4 og § 3-5 og denne oversikt.

Produkter og installasjoner som medfølger overdras uten noen form for garantier, utover eventuell gjenværende leverandørgaranti.

Dersom det er noe i nedenstående liste som ikke finnes på eiendommen, vil det heller ikke medfølge.

1. HVITEVARER medfølger der dette er spesielt angitt i salgsoppgaven.

2. HELDEKKENDE TEPPER følger med uansett festemåte.

3. VARMEKILDER, slik som ovner, kaminer, peiser, varmepumper og panelovner, følger med uansett festemåte. Frittstående biopeiser/varmeovner og terrassevarmere medfølger ikke. Det følger ikke med varmekilder i rom som ikke har vegg- eller fastmonterte varmekilder på visning.

4. TV, RADIO OG MUSIKKANLEGG. TV-antenner og fellesanlegg for TV, herunder parabolantenne, og tuneren/dekoder/tv-boks medfølger der dette eies av selger. Veggmontert TV/flatskjerm med tilhørende festeordning samt musikkanlegg følger ikke med (se også punkt 12).

5. BADEROMSINNREDNING/UTSTYR. Badekar, dusjkabinett, dusjvegger, alle fastmonterte speil og hyller, fastmonterte glass- og håndkleholdere, herunder håndklevarmere samt baderomsinnredning, medfølger.

6. GARDEROBESKAP medfølger, selv om disse er løse. Fastmonterte garderobehyller og knagger medfølger. Innredning i garderobeskap, for eksempel løse eller fastmonterte trådkurver, hyller, stenger og lignende, medfølger.

7. KJØKKENINNREDNING medfølger, herunder også åpne, fastmonterte hyller og løs eller fastmontert kjøkkenøy.

8. MARKISER, PERSIENNER og annen type innvendig og utvendig solskjerming, gardinoppheng, lamellgardiner og liftgardiner medfølger.

9. AVTREKKSVIFTER av alle slag, samt fastmonterte aircondition/ventilasjonsanlegg, medfølger.

10. SENTRALSTØVSUGER medfølger med komplett anlegg, herunder slange, munnstykke mm.

11. LYSKILDER. Kupler, lysstoffarmatur, fastmonterte "spotlights", oppheng og skinner med spotlights samt utelys og hagebelysning medfølger. Vegglamper, krokhengte lamper, lysekroner, prismelamper og lignende som er koblet til sukkerbit eller stikkontakt følger likevel ikke med.

12. INSTALLERTE SMARTHUSLØSNINGER med sentral som styrer lys, varme, lyd o.l., samt tilhørende trådløse enheter som brytere, sensorer, kameraer, integrerte høyttalere el. medfølger. Enkle lysstyringssystem f.eks. med en sentral som kun styrer lyspærer eller smartpærer montert i sokkel medfølger likevel ikke.

13. UTVENDIGE SØPPELKASSER og eventuelt holder/hus til disse medfølger.

14. POSTKASSE medfølger.

15. UTENDØRS INNRETNINGER slik som flaggstang, fastmontert tørkestativ, samt andre faste utearrangementer som f.eks. badestamp, boblekar/jacuzzi og liknende utendørs kar, lekestue, lekestativ, utepeis, fastmontert trommel til vannslange, medfølger. Guidekabel/avgrensingskabel til robotgressklipper medfølger, men robotgressklipper og ladestasjon for denne medfølger ikke.

16. FASTMONTERT VEGGLADER/LADESTASJON TIL EL-BIL medfølger uavhengig av hvor laderen er montert.

17. SOLCELLEANLEGG med tilhørende teknisk infrastruktur medfølger.

18. GASSBEHOLDER til gasskomfyr og gasspeis medfølger.

19. BRANNSTIGE, BRANNTAU, feiestige og lignende medfølger der dette er påbudt. Løse stiger medfølger ikke.

20. BRANNSLUKNINGSAPPARAT, BRANNSLANGE og RØYKVARSLER medfølger der dette er påbudt. Det er eier og brukers plikt til å se til at utstyret forefinnes på enhver eiendom. Hvis annet ikke er uttrykkelig avtalt, skal dette derfor alltid følge med ved salg av eiendom.

21. SAMTLIGE NØKLER til eiendommen som selger er i besittelse av skal overleveres kjøper på overtakelsen, herunder nøkler til eventuelle boder, uthus, garasjeportåpner e.l. Låses boder, uthus e.l. med hengelås, skal lås og nøkler til disse medfølge.

22. GARASJEHYLLER, bodhyller, lagringshyller og oppheng til bildekk medfølger såfremt de er fastmontert.

Planter, busker og trær som er plantet på tomten, eller fastmonterte kasser og lignende er en del av eiendommen og medfølger i handelen.

Boligkjøperforsikring

- Advokathjelp ved boligkjøpet og i 5 år fremover.
- Er kjøpers motvekt til selgers boligselgerforsikring.
- Gir deg advokathjelp hele veien til rettskraftig dom, om nødvendig.

Andelsbolig/aksjeleilighet:	**Kr 7 900**
Selveierleilighet/rekkehus:	**Kr 10 900**
Ene-/tomannsbolig, tomt:	**Kr 15 900**

Fritidsbolig følger øvrige boligtyper.

Boligkjøperforsikring PLUSS

- Samme dekning som HELP Boligkjøperforsikring.
- I tillegg får du advokathjelp på de viktigste rettsområdene i privatlivet.

PLUSS dekker også disse rettsområdene

- Samboeravtale, ektepakt og arv
- Forbrukerkjøp og håndverkertjenester
- Utleie og naboforhold
- Tomtefeste, veirett og andre servitutter
- Plan- og bygningsrett
- Skatt ved oppussing, utleie og eiendomssalg
- Tilgang til digitale juridiske avtaler via Min side

PLUSS gir boligeiere et sterkt rabattert advokattilbud i og utenfor domstolene. Få advokathjelp når du trenger det fra Norges største advokatmiljø for privatpersoner. **PLUSS** kan bare tegnes samtidig med boligkjøperforsikringen, og koster kun kr 2 800 i tillegg. **PLUSS** fornyes årlig.

Boligkjøperforsikring tegnes hos eiendomsmegler senest ved kontraktsignering og gir rett til advokathjelp inntil 5 år etter overtakelse. Forsikringen betales som del av oppgjøret ved boligkjøpet. PLUSSdekningen fornyes årlig ved faktura fra HELP.

Egenandel kr 4 000 påløper ved takst, tvist eller 10 timer advokatbistand, avhengig av hva som kommer først. Meglerforetaket mottar kr 4 800/4 900/5 400 i kostnadsgodtgjørelse, avhengig av boligtype, samt et tillegg på kr 1 000 ved salg av PLUSS.

Vi unner ingen å stå alene

Har du spørsmål? Kontakt HELP på help.no/minside,
telefon 22 99 99 99 eller epost post@help.no

HELP

Rett skal være rett. For alle.

Vi tar forbehold om pris- og vilkårsendringer. Hvis premien ikke er innbetalt ved overtakelse, vil avtalen bli kansellert. For fullstendig informasjon om dekning og vilkår, se help.no.

HELP Renteforsikring

Renteforsikring dekker rentekostnader etter skatt og husforsikring for bolig som skal selges, hvis denne ikke er solgt tre måneder etter overtakelse av ny bolig. Forsikringen koster kr 5.900 og gjelder i ett år fra tidspunktet hvor du har overtatt din nye primærbolig og du har markedsført din gamle primærbolig sammenhengende i minst tre måneder.

- Utbetaling gis i inntil ni måneder
- Rentekostnader, samt kostnad til husforsikring dekkes med inntil kr 15.000 per måned
- Gjelder fast eiendom regulert til boligformål og som er registrert som din primærbolig
- Forsikringen gjelder i Norge

Bestilling gjøres av boligkjøper på www.help.no/renteforsikring. Forsikringen må bestilles innen sju dager etter kontraktsignering. Dersom boligen som skal selges allerede er markedsført før budaksept av ny bolig kan forsikring ikke tegnes.

For HELP kundesenter kontakt post@help.no eller tlf. 22 99 99 99.

Bud på 95 % eller mer av prisantydning behandles som at salg har funnet sted, selv om bud avslås, og forsikringsdekningen gjelder da til ny eier overtar (begrenset til 3 måneder etter budaksept). Det gjøres fradrag i erstatningen for eventuelle leieinntekter, skattefradrag på rentekostnader og renter og omkostninger som følge av mislighold av lån. Forsikringen dekker ikke mellomfinansiering eller andre lån som ikke direkte relaterer seg til primærboligen som skal selges. Forsikringen fornyes ikke, og gjelder ikke ved senere flytting. Dersom boligen ikke selges av autorisert megler / advokat gjelder ikke forsikringen. Forsikringen har en karantenetid på tre måneder. Tegning av HELP Renteforsikring tilbys kun til boligkjøpere som har kjøpt bolig gjennom samarbeidende eiendomsmeglerkjede.

HELP

Rett skal være rett. For alle.

Et hjem er mer verdt enn et hus, og et hus er mer enn bare vegger.
Det er et sted for å skape gode minner preget av trivsel, omsorg og trygghet.
For oss som jobber med folks hjem hver eneste dag, er det naturlig å engasjere oss sammen med SOS-barnebyer for å gi flere barn et trygt og godt hjem.
For hvert hjem vi formidler, gir vi derfor 100 kroner til SOS-barnebyers arbeid.
aktiv.
+
SOS BARNEBYER

Forbrukerinformasjon om budgivning

Sist oppdatert med virkning fra 1. januar 2014, i forbindelse med ikrafttredelse av endringer i eiendomsmeglingsforskriften.
Informasjonen er utarbeidet av Forbrukerombudet, Forbrukerrådet, Den Norske Advokatforening ved Eiendomsmeglingsgruppen, Eiendomsmeglerforetakenes Forening og Norges Eiendomsmeglerforbund, på grunnlag av blant annet forskrift om eiendomsmegling § 6-3 og § 6-4.

Nedenfor gis en oversikt over de retningslinjer som forbrukermyndighetene og organisasjonene anbefaler benyttet ved budgivning på eiendommen. Avslutningsvis gis også en kort oversikt over de viktigste rettsreglene tilknyttet budgivning.

Før det legges inn bud på eiendommen oppfordres budgiver til å sette seg inn i all relevant informasjon om eiendommen, herunder eventuell salgsoppgave og teknisk rapport med vedlegg.

Gjennomføring av budgivning

1. På forespørsel vil megler opplyse om aktuelle bud på eiendommen, herunder om relevante forbehold.

2. Alle bud skal inngis skriftlig til megler, som formidler disse videre til oppdragsgiver. Kravet til skriftlighet gjelder også budforhøyelser og motbud, aksept eller avslag fra selger. Før formidling av bud til oppdragsgiver skal megler innhente gyldig legitimasjon og signatur fra budgiver. Kravet til legitimasjon og signatur er oppfylt for budgivere som benytter e-signatur, eksempelvis BankID eller MinID. Med skriftlige bud menes også elektroniske meldinger som e-post og SMS når informasjonen i disse er tilgjengelig også for ettertiden.

3. Et bud bør inneholde eiendommens adresse (eventuelt gnr/bnr), kjøpesum, budgivers kontaktinformasjon, finansieringsplan, akseptfrist, overtakelsesdato og eventuelle forbehold som for eksempel usikker finansiering, salg av nåværende bolig ol. Normalt vil ikke et bud med forbehold bli akseptert før forbeholdet er avklart. Konferer gjerne med megler før bud avgis.

4. Megler skal legge til rette for en forsvarlig avvikling av budrunden. I forbrukerforhold (dvs. der oppdragsgiver er forbruker) skal megleren ikke formidle bud med kortere akseptfrist enn kl. 12.00 første virkedag etter siste annonserte visning. Etter denne fristen bør budgivere ikke sette en kortere akseptfrist enn at megler har mulighet til, så langt det er nødvendig, å orientere oppdragsgiver, budgivere og øvrige interessenter om bud og forbehold. Det bør ikke gis bud som diskriminerer eller utelukker andre budgivere. Dersom bud inngis med en frist som åpenbart er for kort til at megleren kan avvikle budrunden på en forsvarlig måte som sikrer oppdragsgiver og interessenter et tilstrekkelig grunnlag for sine handlingsvalg, vil megler fraråde budgiver å stille slik frist.

5. Megleren vil uoppfordret gi sin vurdering av det enkelte bud overfor oppdragsgiveren, når budet er gitt innenfor fristene i punkt 4.

6. Megleren skal så langt det er nødvendig og mulig holde budgiverne skriftlig orientert om nye og høyere bud og eventuelle forbehold. Megler skal så snart som mulig bekrefte skriftlig overfor budgivere at budene deres er mottatt.

7. Etter at handel har kommet i stand, eller dersom en budrunde avsluttes uten at handel er kommet i stand, kan en budgiver kreve kopi av budjournalen i anonymisert form.

8. Kopi av budjournal skal gis til kjøper og selger uten ugrunnet opphold etter at handel er kommet i stand. Dersom det er viktig forbudgiver å bevare sin anonymitet, bør budet fremmes gjennom fullmektig.

Viktige avtalerettslige forhold

1. Det eksisterer ingen angrerett ved salg/kjøp av fast eiendom.

2. Når et bud er innsendt til megler og han har formidlet innholdet i budet til selger (slik at selger har fått kunnskap om budet), kan budet ikke kalles tilbake. Budet er da bindende for budgiver frem til akseptfristens utløp, med mindre budet før denne tid avslås av selger eller budgiver får melding om at eiendommen er solgt til en annen (man bør derfor ikke gi bud på flere eiendommer samtidig dersom man ikke ønsker å kjøpe flere enn en eiendom).

3. Selger står fritt til å forkaste eller akseptere ethvert bud, og er for eksempel ikke forpliktet til å akseptere høyeste bud.

4. Når en aksept av et bud har kommet frem til budgiver innen akseptfristens utløp er det inngått en bindende avtale.

5. Husk at også et eventuelt bud fra selger til kjøper (såkalte "motbud"), avtalerettslig er et bindende tilbud som medfører at det foreligger en avtale om salg av eiendommen dersom budet i rett tid aksepteres av kjøper.

Budskjema

aktiv.

For eiendommen:

Adresse: Lodavegen 574
5561 BOKN

Oppdragsnummer:

Meglerforetak: Aktiv Eiendomsmegling
Saksbehandler: Kristoffer Hutcheson Ekrene

Telefon: 978 75 360
E-post: kristoffer.h.ekrene@aktiv.no

Undertegnede gir herved følgende bud på ovennevnte eiendom:

Kjøpesum: Kr. _____

Beløp med bokstaver: Kr. _____

+ omkostningert iht. opplysninger i salgsoppgaven

Dette budet er bindende for undertegnede frem til og med den: _____ Kl. _____

Dersom annet ikke er angitt gjelder budet til kl. 15.00 første virkedag etter siste annonserte visning. I forbrukerforhold vil bud med kortere akseptfrist enn til kl. 12.00 første virkedag etter siste annonserte visning ikke bli videreformidlet til selger.

Eventuelle forbehold: _____

Undertegnede er kjent med at selger står fritt til å godta eller forkaste ethvert bud. Likeledes er undertegnede klar over at budet er bindende for budgiver når det er kommet til selgers kunnskap. Handelen er juridisk bindende for begge parter dersom budet aksepteres innen akseptfristen. Undertegnede er kjent med at budjournalen vil bli forelagt kjøper og selger når handel er sluttet.

Ønsket overtakelsesdato: _____

Budet baseres på opplysninger og salgsvilkår som fremkommer av salgsoppgave datert: _____

Kjøpet vil bli finansiert slik:

Låneinstitusjon: _____ Referanse og tlf nr.: _____

Lånt kapital: _____ Kr.: _____

Egenkapital: _____ Kr.: _____

Totalt: _____ Kr.: _____

Egenkapital består av: ☐ Salg av nåværende bolig eller fast eiendom ☐ Disponibelt kontantbeløp (bankinnskudd)

Jeg gir bud som: ☐ Forbruker ☐ Ledd i næringsvirksomhet / juridisk person (selskap)

Jeg samtykker til bruk av elektronisk kommunikasjon: ☐ Ja ☐ Nei

Navn:	Navn:
Fødselsnr. (11 siffer):	Fødselsnr. (11 siffer):
Adresse:	Adresse:
Postnr.: Sted:	Postnr.: Sted:
Tlf.: E-post:	Tlf.: E-post:
Dato.: Sign:	Dato.: Sign:

Kopi av legitimasjon

Kopi av legitimasjon

aktiv.

Tar deg videre