

Tilstandsrapport

 Rekkehus

 Løsbergvegen 20 , 7712 STEINKJER

 STEINKJER kommune

 gnr. 96, bnr. 248

Sum areal alle bygg: BRA: 110 m² BRA-i: 96 m²

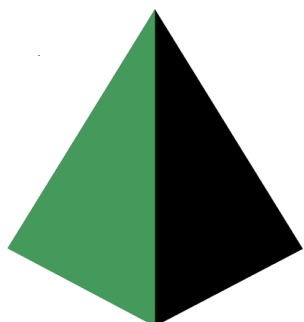

TAKST midt
T a k s t o g E i e n d o m

Befaringsdato: 25.03.2026

Rapportdato: 09.04.2026

Oppdragsnr.: 21901-1397

Referansenummer: FC8485

Autorisert foretak: Takst Midt AS

Sertifisert Takstingeniør: Jan Inge Kristiansen



Tilstandsrapporten er gyldig ett år fra rapportdato. Oppstår det skader eller skjer det endringer på eiendommen, bør du som selger be om en oppdatert tilstandsrapport.

Takst Midt AS

Takst Midt AS ble etablert i 2019.

Takstgruppen består i dag av totalt 5 personer.

Enkelte av oss har drevet med taksering siden 2006 har derfor lang erfaring.

Vi dekker de fleste områder innenfor taksering av bygg- og eiendom.

Vi utfører oppdrag primært over hele Trøndelag, men kan bistå med skadesaker i resten av landet etter avtale.

Vårt kontor ligger i sentrum av Verdal.

Rapportansvarlig



Jan Inge Kristiansen

Uavhengig Takstingeniør

janinge@takstmidt.no

944 86 610

Dette trenger du å vite om tilstandsrapporten



Hva er en tilstandsrapport?

En tilstandsrapport beskriver synlige skader/avvik eller tegn på skader/avvik på boligen. Rapporten fremhever vanligvis ikke positive egenskaper ved boligen.



Hva vurderer en bygningssakkyndig?

Den bygningssakkyndige vurderer boligen ut fra hva man kan forvente av en bygning av samme alder og type. Vurderingen gjøres som regel mot hvordan det var vanlig å bygge og regler som gjaldt da boligen ble oppført (søknadstidspunktet). Forhold som er vanlige for bygningens alder, slik som slitasje etter normal bruk regnes ikke som avvik.



Hva inneholder tilstandsrapporten?

Den bygningssakkyndige undersøker rom og bygningsdeler slik det kommer frem av [Forskrift til avhendingsloven](#). Tilstandsrapporten inneholder bare avvik som den bygningssakkyndige kan se eller kontrollere med enkle hjelpemidler. Det gjøres ikke nærmere undersøkelser slik som åpning av vegger eller andre bygningsdeler. I vegg mot våtrom og rom under terreng kan det borres et hull for å gjøre enkle undersøkelser slik som fuktsøk.

Når du kjøper en brukt bolig

Når du kjøper en brukt bolig, er det viktig å være oppmerksom på at dette ikke kan sammenlignes med å kjøpe en ny bolig. Måten boligen ble bygget på kan være annerledes enn i dag. Bygninger svekkes over tid, og utsettes for slitasje blant annet på grunn av bruk og vær og vind. Mange boliger fornyes helt eller delvis, noen i flere omganger, eller det oppføres tilbygg. Særlig for boliger som er pusset opp eller endret, er det viktig å merke seg at fornyelse av overflater ikke nødvendigvis betyr at bygningsdeler under er forbedret.

Vurdering mot byggregler

Den bygningssakkyndige vil vurdere boligen mot hvordan det var vanlig å bygge og regler som gjaldt på søknadstidspunktet. Den bygningssakkyndige ser etter avvik som har betydning for og som reduserer boligens funksjon og verdi, og som kommer frem av forskrift til avhendingslova.

Tilstandsrapporten beskriver ikke hele boligen

BYGNINGSSAKKYNDIGE SER FOR EKSEMPEL IKKE PÅ

- vanlig slitasje og normal vedlikeholdstilstand
- bagatellmessige forhold som ikke påvirker bygningens bruk eller verdi vesentlig
- skjulte installasjoner
- installasjoner utenfor bygningen
- full funksjonstesting av el- og VVS-installasjoner
- geologiske forhold og bygningens plassering på grunnen
- bygningens planløsning
- bygningens innredning
- løsøre slik som hvitevarer
- utendørs svømmebasseng og pumpeanlegg
- bygningens estetikk og arkitektur
- bygningens lovlighet (bortsett fra bruksendringer, brannceller og forhold som åpenbart kan påvirke helse, miljø og sikkerhet)
- fellesarealer (med mindre boligeier har vedlikeholdsplikt for fellesarealer og dette er kjent for bygningssakkyndig, eller fellesarealet har en særlig tilknytning til boligen).

© iVerdi 2023

Malen til denne rapporten, inkludert standardtekstene fra Verdi er vernet etter åndsverkloven og kan kun benyttes av av kunder hos iVerdi. For andre aktører er eksemplarframstilling av malen og standardtekster, som utskrift og annen kopiering til bruk som grunnlag for tilsvarende rapporter, bare tillatt når det er hjemlet i lov (kopiering til privat bruk, sitat o.l.) eller avtale med iVerdi ([Hjem-iVerdi](#)).

Utnyttelse i strid med lov eller avtale kan medføre erstatnings- og straffansvar.

Dette trenger du å vite om tilstandsrapporten

Tilstanden vurderes med ulike tilstandsgrader

Tilstanden gir uttrykk for en gitt forventet tilstand, blant annet vurdert ut fra alder og normal bruk. Ved Tilstandsgrad 0 (TG0) og Tilstandsgrad 1 (TG1) gir den bygningssakkyndige normalt ingen begrunnelse for valg av tilstandsgrad. Grunnen er at bygningen eller bygningsdelen da bare har normal slitasje. Ved skjulte konstruksjoner kan alder alene avgjøre tilstandsgrad. Når bygningssakkyndige anbefaler tiltak, for eksempel utbedringer, må brukeren av rapporten vurdere om tiltakene er nødvendige og lønnsomme.

Når den bygningssakkyndige velger tilstandsgrad, baseres vurderingen på faste kriterier som følger av gjeldende bransjestandard for Teknisk tilstandsanalyse ved omsetning av bolig og Forskrift til avhendingslova.

! TG 0

TILSTANDSGRAD 0, TG0: INGEN AVVIK

Bygningsdelen skal være tilnærmet ny, ikke vise tegn på slitasje og det skal være lagt frem dokumentasjon på faglig god utførelse. Det er ingen merknader til delen.

! TG 1

TILSTANDSGRAD 1, TG1: MINDRE AVVIK

Bygningsdelen skal bare ha normal slitasje, og strakstiltak skal ikke anses som nødvendig. Graden kan også brukes når delen er ny, men der dokumentasjon på faglig god utførelse mangler.

! TG 2

TILSTANDSGRAD 2, TG2: VESENTLIGE AVVIK OG MINDRE AVVIK SOM ETTER NS 3600 GIR TG 2

Bygningsdelen skal enten ha feil utførelse, en skade eller symptomer på skade, sterk slitasje eller nedsatt funksjon. Graden gis når bygningsdelen trenger vedlikehold eller tiltak i nær fremtid. Graden skal også brukes når delen er gammel og det er grunn til å varsle om faren for skader på grunn av alderen, eller når det er grunn til å overvåke delen spesielt på grunn av fare for større skader eller følgeskader.

! TG 3

TILSTANDSGRAD 3, TG3: STORE ELLER ALVORLIGE AVVIK

Denne tilstandsgraden brukes ved kraftige tegn på forhold som man må regne med trenger utbedring straks eller innen kort tid. Det er påvist funksjonssvikt eller sammenbrudd.

- TG IU

IKKE UNDERSØKT/IKKE TILGJENGELIG FOR UNDERSØKELSE

Det kan være avvik/skader som ikke er avdekket.

Informasjon om utbedringskostnader

Utbedringskostnadene i rapporten er sjablongmessige anslag basert på observerte forhold som feil, skader eller uregelmessigheter, samt foreslåtte tiltak. Disse anslagene er veiledende, angis i fem intervaller, er basert på generelle erfaringstall, og må ikke forveksles med konkrete pristilbud fra håndverkere eller entreprenører. Faktiske kostnader kan variere betydelig, avhengig av individuelle valg, materialpriser og markedsforhold. For å få en nøyaktig vurdering av utbedringskostnadene anbefales ytterligere undersøkelser og innhenting av flere pristilbud fra kvalifiserte fagfolk. Slike anslag gis for TG3, der dette er mulig.



Tiltak under kr 20 000



Tiltak mellom kr 20 000 – 100 000



Tiltak mellom kr 100 000 – 200 000



Tiltak mellom kr 200 000 – 500 000



Tiltak over kr 500 000

Beskrivelse av eiendommen

Taksert objekt er en endeseksjon på et rekkehus på to etasjer. Boligen er fundamentert på betongpilarer og dragere, og har overbygning av trekonstruksjoner, utvendig kledd med tømmermannskledning, liggende kledning på deler av fasader. Takkonstruksjon med saltaksform, tekket med profilerte plater.

HOVEDKONKLUSJON:

Normalt vedlikeholdt eiendom.

Imidlertid har fortsatt flere bygningsdeler og overflater preg av alder og bruksslitasje.

De fleste bygningsdeler har en gjennomsnittlig levetid på 15-40 år, fortløpende vedlikehold og oppgraderinger må derfor påregnes.

For videre info. henvises det til rapportens enkeltpunkter.

Rekkehus - Byggeår: 1973

TEKNISKE INSTALLASJONER

[Gå til side](#)

Boligen har oppvarming via elektrisitet, varmepumper og vedfyring.

Arealer

[Gå til side](#)

Forutsetninger og vedlegg

[Gå til side](#)

Lovlighet

[Gå til side](#)

Rekkehus

- Det foreligger godkjente og byggemeldte tegninger, men det er avvik fra disse.

Rom angitt som bod i byggemeldte tegninger er tatt i bruk som soverom. Dette er søknadspliktige endringer.

Det foreligger ikke byggetillatelse for terrasse/veranda i 1. etasje.

Kjøper påtar seg risikoen for både fremtidig bruk og eventuelle pålegg relatert til dette, herunder risikoen for om bruken lar seg godkjenne, og alle kostnader forbundet med dette.

Rommene er benevnt iht. bruken ved befaring.

Sammendrag av boligens tilstand

Fordeling av tilstandsgrader

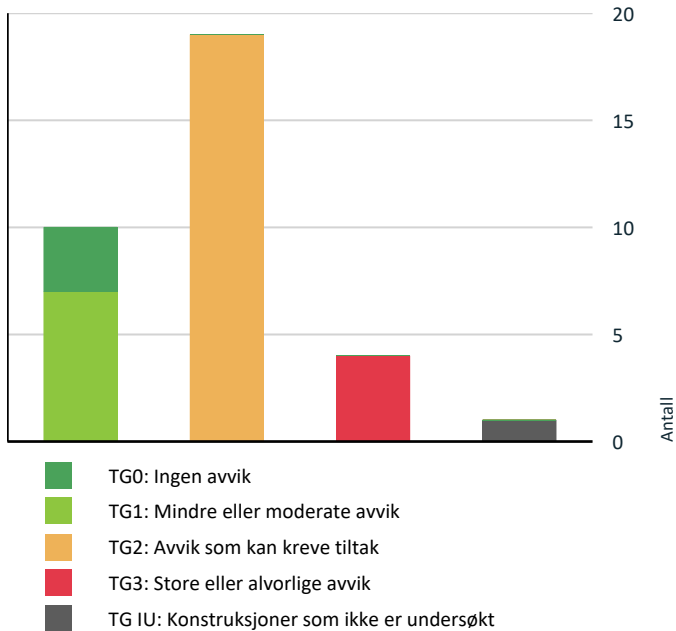

Vil du vite mer om tilstandsgrader? Se side 4.

Anslag på utbedringskostnad

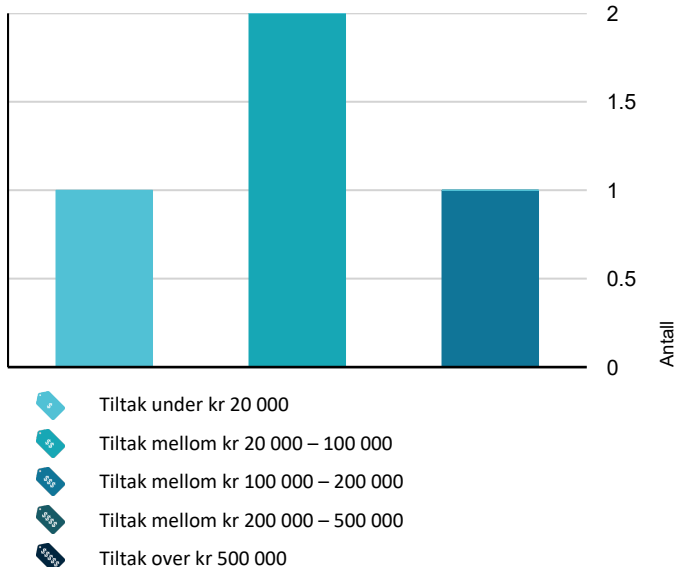

Hva er anslag på utbedringskostnad? Se side 4.

Spesielt for dette oppdraget/rapporten

Det gjøres oppmerksom på at reguleringsbestemmelser/Kommunedelplan og grunnboksutskrift ikke er gjennomgått og at eventuelle forbehold som måtte følge ikke er tatt med i betraktningen. Opplysninger om årstidens virkning på bygningen er ikke kjent.

Oppsummering av avvik

Vil du vite mer? Se på rommet eller bygningsdelen senere i rapporten.

Rekkehus

! TG 3 STORE ELLER ALVORLIGE AVVIK

! **Utvendig > Balkonger, terrasser og rom under balkonger** [Gå til side](#)

! **Innvendig > Pipe og ildsted** [Gå til side](#)

! **Våtrom > 1. Etasje > Vaskerom > Generell** [Gå til side](#)

! **Spesialrom > 1. Etasje > Toalettrom > Overflater og konstruksjon** [Gå til side](#)

! TG IU KONSTRUKSJONER SOM IKKE ER UNDERSØKT

! **Tomteforhold > Grunnmur og fundamenter** [Gå til side](#)

! TG 2 AVVIK SOM KAN KREVE TILTAK

! **Utvendig > Nedløp og beslag** [Gå til side](#)

! **Utvendig > Veggkonstruksjon** [Gå til side](#)

! **Utvendig > Takkonstruksjon/Loft** [Gå til side](#)

! **Utvendig > Vinduer** [Gå til side](#)

! **Utvendig > Dører** [Gå til side](#)

! **Utvendig > Andre utvendige forhold** [Gå til side](#)

! **Innvendig > Overflater** [Gå til side](#)

! **Innvendig > Etasjeskille/gulv mot grunn** [Gå til side](#)

! **Tekniske installasjoner > Vannledninger** [Gå til side](#)

! **Tekniske installasjoner > Avløpsrør** [Gå til side](#)

! **Tekniske installasjoner > Ventilasjon** [Gå til side](#)

Sammendrag av boligens tilstand

❗ Tekniske installasjoner > Varmesentral - 2 [Gå til side](#)

❗ Tekniske installasjoner > Varmtvannstank [Gå til side](#)

❗ Tomteforhold > Fuktsikring og drenering [Gå til side](#)

❗ Tomteforhold > Terrengforhold [Gå til side](#)

❗ Tomteforhold > Utvendige vann- og avløpsledninger [Gå til side](#)

❗ Våtrom > 1. Etasje > Bad > Overflater vegger og himling [Gå til side](#)

❗ Våtrom > 1. Etasje > Bad > Sluk, membran og tettesjikt [Gå til side](#)

❗ Kjøkken > 2. Etasje > Kjøkken > Overflater og innredning [Gå til side](#)

HELSE, MILJØ OG SIKKERHET

Forhold som åpenbart kan medføre fare for helse, miljø og sikkerhet

- ⚠ Åpninger i rekkverk er større enn dagens forskriftskrav til rekkverk i innvendige trapper. [Gå til side](#)
- ⚠ Åpninger mellom trinn i innvendig trapp er større enn dagens forskriftskrav.
- ⚠ Det er ikke foretatt radonmålinger, og bygget er heller ikke utført med radonsperre.
- ⚠ Det mangler håndløper på vegg i det innvendige trappeløpet.
- ⚠ Rekkverket på balkong eller terrasse er for lavt i forhold til dagens krav.

Tilstandsrapport

REKKEHUS

Byggeår

1973

Kommentar

Byggeåret er basert på opplysninger fra tidligere tilstandsrapport.

Anvendelse

Standard

Normal standard på bygget ut ifra alder/konstruksjon - jamfør beskrivelse under konstruksjoner.

Vedlikehold

Bygget er jevnlig vedlikeholdt.

UTVENDIG

TG 1 Takteking

Punktet må sees i sammenheng med Takkonstruksjon/Loft

Beskrivelse

Taket er tekket med profilerte plater, opplyst fra 2018.

Bemerkes om at tekking er besiktiget fra bakkenivå med de begrensninger dette medfører.

Siden taket (takkonstruksjon, takteking og skorstein) kun er observert fra bakkenivå, er vurderingen begrenset av dette. Det er ikke sikkerhetsmessig forsvarlig å bevege seg ut på taket. Selv om det ikke er avdekket skader under befaringen, betyr ikke dette at det ikke foreligger skader som en besiktigelse på taket kan avdekke.

Vær oppmerksom på denne risikoen. En undersøkelse av taket kan utføres av en fagperson under tilstrekkelige sikkerhetsforhold.

Det bemerkes svært begrensede inspeksjonsmuligheter fra bakkenivå. TG er satt utelukkende med bakgrunn i alder. Nærmere undersøkelser anbefales.

TG 2 Nedløp og beslag

Beskrivelse

Takrenner, nedløp og beslag er av metall.

Tak, renner, nedløpsrør og takbeslag, er vurdert fra bakkenivå.

Eventuelle lekkasjer på renner er ikke undersøkt.

Vurdering av avvik:

- Det er avvik:

Det er registrert økende slitasje på eldre deler av beslag og nedløpsrør.

Stedvise deformasjoner.

Konsekvens/tiltak

- Tiltak:

Lokale utbedringer.

TG 2 Veggkonstruksjon

Beskrivelse

Yttervegger av trekonstruksjoner fra byggeåret. Boligen er kledd med tømmermannskledning, samt liggende kledning på deler av fasade.

Vurdering av avvik:

- Det er avvik:

Det er registrert økende vær- og aldersslitasje på overflater, stedvise avskalinger og oppsprekninger, råte og påkjente bord.

Omrammingsbord er stedvis satt helt ned på beslag, dette er en skadeutsatt løsning med fare for fuktopptrekk og påfølgende råteskader.

Mangelfull luftespalte og smådyrsperre bak kledning.

Konsekvens/tiltak

- Tiltak:

Tilstandsrapport

Lokale utbedringer og vedlikeholdstiltak.
Råteskadet trevirke må utskiftes.



TG.2 Takkonstruksjon/Loft

Punktet må sees i sammenheng med Taktekking

Beskrivelse

Kaldtakskonstruksjon i saltaksform, oppført med w-takstoler.
Isolert i undergurter mot 2. etasje. Luftet med luftespalter langs raft.
Undertak av bord.
Adkomst til kaldloft via luke med nedtrekkbar stige på stue i 2. etasje.

Vurdering av avvik:

- Det er avvik:

Det er registrert stedvise misfarginger og fuktmerker i undertak og trekonstruksjoner.
Mangelfull lufting langs raft, dette medfører økt risiko for kondens-/fuktproblematikk på kaldloft.
Spør etter aktivitet av mus på loftet.
Stedvis store tørkesprekker i kledning på gavl, dette medfører økt fare for fuktinntrengning på loftet.

Konsekvens/tiltak

- Tiltak:

Nærmere undersøkelser anbefales, samt lokale utbedringer i henhold til registrerte forhold.

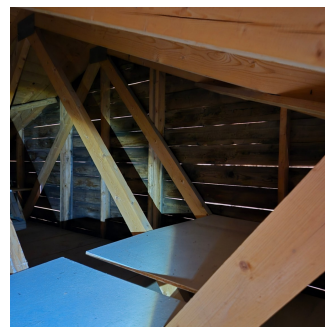

TG.2 Vinduer

Beskrivelse

Vinduer er i hovedsak en kombinasjon av fastkarmere og åpningsvinduer, med 2-lags isolerglass. Flere vinduer fra byggeår, enkelte er stemplet 1972 og 1988. Enkelte vinduer byttet i 2018.
Eldre 1-lags vinduer på boden.

Vurdering av avvik:

- Det er avvik:

Tilstandsrapport

Det er registrert vær- og aldersslitasje, med enkelte påkjente karmen og omramminger, stive pakninger og slitasjer i låsemekanismer. Enkelte vinduer tar i karm og har behov for justeringer.

Stedvise råteskader i enkelte karmen og omramminger.

Eldre vinduer og innsettsdetaljer øker faren for skjulte skader som følge av vanninntrengning over tid i tilstøtende konstruksjoner. Dette lar seg som oftest ikke oppdage uten inngrep. Kjøper gjøres oppmerksom på dette.

Det ble ikke registrert punkterte vinduer på befaringdagen. Det gjøres oppmerksom på at punkterte vinduer tidvis kan være svært vanskelig å avdekke og at punktering er påregnelig som følge av aldringsslitasje.

Konsekvens/tiltak

- Tiltak:

Lokale utbedringer og vedlikeholdstiltak.

Vinduer har oppnådd en alder som tilsier at det er påregnelig med utbedringer og utskiftinger.



TG 2 Dører

Beskrivelse

Utadslående hovedytterdør i malt utførelse.

Heve-skyvedør på soverom, utadslående balkongdør på stue med 2-lags isolerglass.

Enkle boddører i tre.

Vurdering av avvik:

- Det er avvik:

Det er registrert økende vær- og bruksslitasje på dører. Stedvise hakk og sår. Enkelte dører har behov for justeringer.

Balkongdør er fuktpåkjent med svellinger utvendig.

Manglende beslags-/tetteløsning mot terskel på heve-skyvedør.

Konsekvens/tiltak

- Tiltak:

Vedlikeholdstiltak og lokale utbedringer.



TG 3 Balkonger, terrasser og rom under balkonger

Beskrivelse

Tilstandsrapport

Det er etablert verandaer med tilkomst via balkongdører i begge etasjer. Oppbygd med trebjelkelag og spaltegulv av terrassebord. Rekkverk av trevirke.

Vurdering av avvik:

- Det er avvik:

Det er registrert økende værslitasje på overflater og trekonstruksjoner.

Ufagmessig utførelse, betydelige skjevheter i fundamenter, bærende konstruksjoner, stolper/søyler, dragere og dekke. Det bemerkes at store deler av fundamentering og bærende konstruksjoner ikke er tilgjengelig for visuell inspeksjon.

Råteskader i rekkverk på flere områder.

Konsekvens/tiltak

- Tiltak:

Lokale utbedringer og opprettinger. Råteskadet trevirke må utskiftes.

Kostnadsestimat: 20 000 - 100 000

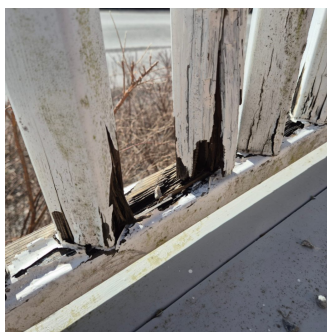

TG 2 Andre utvendige forhold

Beskrivelse

To utvendige boder i tilknytning til inngangsparti og carport. Bodene har tregulv og overbygning av trekonstruksjoner. Bod ved inngangsparti har pulttak teknet med shingel. Veranda i 2. etasje danner takkonstruksjon/tekking for bod ved carport. Adkomst via enkle ytterdører.

Vurdering av avvik:

- Det er avvik:

Takterrasse over innredede rom anses som en risikokonstruksjon. Slike konstruksjoner er ofte beheftet med skjulte feil og skader i forbindelse med kondensproblematikk og lekkasjer.

Jfr. opplysninger fra selger kan det komme inn vann i bod ved uvær. Økende vær- og aldersslitasje på overflater. Lokale skjevheter og ujevnheter.

Konsekvens/tiltak

- Tiltak:

Nærmere undersøkelser anbefales. Utbedringstiltak må påregnes.

INNVENDIG

TG 2 Overflater

Beskrivelse

Gulv: Belegg, laminat
Vegger: Malte plater, våtromsplater, panel
Himlinger: Himlingsplater

Vurdering av avvik:

- Det er avvik:

Tilstandsrapport

De fleste innvendige overflater fremstår velholdte med normal bruksslitasje med hensyn til alder. Økende slitasje på eldre overflater og ved utsatte områder. Lokale skjevheter og ujevnheter. Stedvise hakk, sår og mindre skader. Løst gulvbelegg på ett soverom. Mangelfullt omlegg på skjøter i laminatgulv på enkelte områder. Enkelte manglende listverk/avslutninger.

Konsekvens/tiltak

• Tiltak:

Lokale utbedringer og vedlikeholdstiltak.

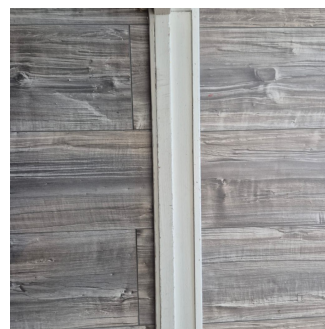
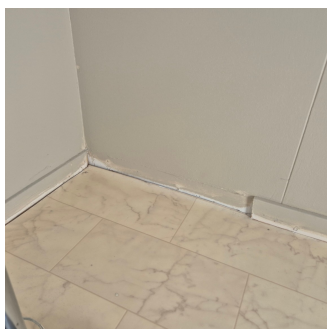

TG 2 Etasjeskille/gulv mot grunn

Beskrivelse

Etasjeskiller av trebjelkelag.

Vurdering av avvik:

• Det er målt høydeforskjell på mellom 15-30 mm gjennom hele rommet. Tilstandsgrad 2 gis med bakgrunn i standardens krav til godkjente måleavvik.

Det er registrert lokale skjevheter og ujevnheter, samt stedvis knirk.

Det er målt ca. 20 mm avvik i horisontalplanet i 2. etasje. Lokale skjevheter i begge etasjer.

Det bemerkes at det er utført målinger ved tilfeldige målepunkt, ytterligere skjevheter ut over registrerte forhold kan derfor forekomme.

Konsekvens/tiltak

• For å få tilstandsgrad 0 eller 1 må høydeforskjeller rettes opp. Det vil imidlertid sjelden være økonomisk rasjonelt som et enkeltstående tiltak i en bolig som dette. Dersom boligen en gang skal renoveres, kan man vurdere slike tiltak.

TG 3 Pipe og ildsted

Beskrivelse

Boligen har en pipe.

Sotluke er plassert på bad.

Det er installert en vedovn på stue i 2. etasje.

Vurdering av avvik:

• Det er påvist brennbart materiale nærmere enn 300 mm fra sotluke/feieluke.

• Det er påvist sprekker i ildfast stein inne i ovnen.

• Mer enn halvparten av forventet brukstid er passert på pipe.

Konsekvens/tiltak

• Det bør foretas nærmere undersøkelser av pipeløp.

• Det må foretas tiltak for å lukke avviket.

• Skadet stein i ovnen må skiftes ut for å lukke avviket.

Kostnadsestimat: 20 000 - 100 000

Tilstandsrapport



TG 1 Innvendige trapper

Beskrivelse

Innvendig trapp mellom etasjer er en sving- og repostrapp i tre.

TG 1 Innvendige dører

Beskrivelse

Innvendige dører er formpressede dører i glatt utførelse.

Det er registrert normal bruksslitasje med hensyn til alder. Enkelte dører har behov for noe justeringer.

VÅTROM

1. ETASJE > VASKEROM

TG 3 Generell

Beskrivelse

Aktuell byggeforskrift er byggeforskrifter fra før 1997. Dokumentasjon: Ingen dokumentasjon.

Vaskerom i 1. etasje er av eldre dato.

Rommet har gulv uten gulvvarme.

Oppvarming via stråleovn på vegg.

Gulv er belagt med beleg, vegger har malte plater og himling har himlingsplater.

Innredet med varmtvannsbereder og opplegg for vaskemaskin.

Naturlig avtrekk, tilluftspalte i dør.

Sluk i gulv.

Vurdering av avvik:

- Våtrommet må oppgraderes for å tåle normal bruk etter dagens krav.

Det er registrert alders- og bruksslitasje på overflater og utstyr. Stedvise hakk, sår og mindre skader.

Sluk og membran/tettesjikt nærmer seg eller har passert forventet levetid.

Rommet er ikke bygd som tett våtrom, og tilfredsstillende ikke dagens krav og normer for slik bruk. Manglende tetthet i bl.a. overganger vegg-gulv.

Sluk er ikke tilgjengelig for inspeksjon pga. plassering av bereder.

Rommet har kun naturlig ventilasjon.

En må forvente generell oppgradering av våtrommets tettesjikt/membran for at våtrommet skal tåle en normal bruk etter dagens krav (tett våtsone). En samlet TG 3 for rommet er satt med bakgrunn i alder og manglende tetthet i våtsonen på rommet.

Konsekvens/tiltak

- Manglende oppgradering av våtrommet medfører høy risiko for at konstruksjonene ikke vil tåle vanlig bruk av vann eller lekkasjer. Dette kan føre til fuktskader på tilstøtende konstruksjoner.
- Våtrommet må totalrenoveres. Alle forhold med tettesjikt, våtsone, sluk m.m. må dokumenteres.

Kostnadsestimat: 100 000 - 200 000

Tilstandsrapport



1. ETASJE > VASKEROM

Tilliggende konstruksjoner våtrom

Beskrivelse

Hulltaking er foretatt fra toalettrom, uten å påvise unormale forhold.

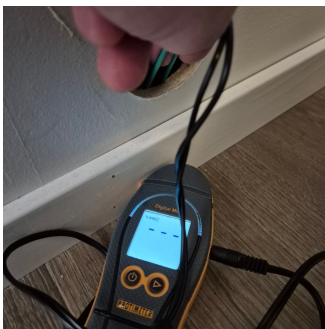

1. ETASJE > BAD

Generell

Beskrivelse

Aktuell byggeforskrift er teknisk forskrift 2010. Dokumentasjon: Ingen dokumentasjon.

Badet er opplyst oppgradert i 2014.

Rommet har gulv med gulvvarme.

Gulv er belagt med beleg, vegger har våtromsplater og himling har himlingsplater.

Innredet med en vegghegt baderomsinnredning med heldekkende servantopp, og dusjvegger i hjørne.

Mekanisk avtrekk, tilluftspalte i dør.

Plastsluk i gulv.

1. ETASJE > BAD

Overflater vegger og himling

Vurdering av avvik:

- Det er avvik:

Det er registrert fuktskader, sprik i skjøter og svellinger i nedre del av veggplater i dusjsone.

Forhøyede fuktverdier ved kapasitiv måling på overflater i dusj, dette kan indikere fuktinntrengning bak plater.

Misfarginger med svertesopp i fuger og enkelte overflater.

Stedvis ufagmessig utførelse av veggplater med trapping av plater, enkelte plater ligger løst mot hjørnelister og har mangelfull tetting.

Konsekvens/tiltak

- Tiltak:

Tilstandsrapport

Lokale utbedringer. Plater med fuktskader må utskiftes.
Skjulte skader/følgeskader i tilstøtende konstruksjoner som følge av fuktinntrengning kan ikke utelukkes.

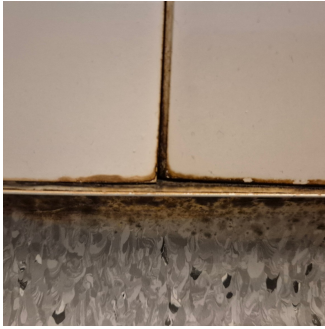

1. ETASJE > BAD

! TG 1 Overflater Gulv

1. ETASJE > BAD

! TG 2 Sluk, membran og tettesjikt

Beskrivelse

Det er plastsluk og synlig vinylbelegg som tettesjikt.

Vurdering av avvik:

- Mer enn halvparten av forventet brukstid er passert på membranløsningen.
- Mer enn halvparten av forventet brukstid er passert på slukløsningen.

Det er registrert manglende forsegling av rørgjennomføringer ved servant.

Konsekvens/tiltak

- Det er viktig å merke seg at levetiden til en membran varierer basert på kvalitet, installasjon og bruk. Eldre membraner kan bli sprø og sprekke opp, noe som fører til at de mister sin vannettende funksjon. Dette kan resultere i vannlekkasjer gjennom vegger og gulv og fuktskader.
- Overvåk tilstanden jevnlig. For å få tilstandsgrad 0 eller 1 må slukløsningen skiftes ut og sannsynligvis må også membransjiktet skiftes/utbedres. Det er imidlertid vanskelig å si noe om tidspunktet for når dette er nødvendig.

Det anbefales etablert tett dusjkabinett eller tilsvarende løsning med kontrollert avrenning mot sluk.



1. ETASJE > BAD

! TG 1 Sanitærutstyr og innredning

Beskrivelse

Det er registrert normal bruksslitasje med hensyn til alder.

1. ETASJE > BAD

Tilstandsrapport

! TG 1 Ventilasjon

1. ETASJE > BAD

! TG 0 Tilliggende konstruksjoner våtrom

Beskrivelse

Hulltaking er foretatt fra toalettrom mot dusjsone, uten å påvise unormale forhold.

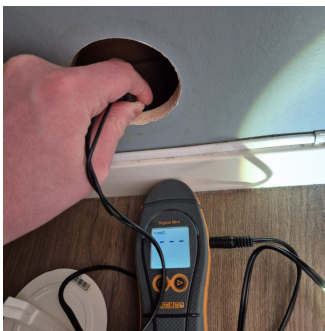

KJØKKEN

2. ETASJE > KJØKKEN

! TG 2 Overflater og innredning

Beskrivelse

Kjøkkenet er opplyst fra byggeår.
Kjøkkeninnredning med folierte skrog og profilerte fronter.
Benkeplater med vask.
Avsatt plass og opplegg for oppvaskmaskin og et kjøleskap.
Integrert stekeovn og koketopp.

Vurdering av avvik:

- Det er avvik:

Det er registrert økende bruksslitasje, stedvise hakk og sår. Enkelte fronter har behov for justeringer.
Manglende forsegling av kuttflate på benkeplate.

Konsekvens/tiltak

- Tiltak:

Lokale utbedringer og vedlikeholdstiltak.



2. ETASJE > KJØKKEN

! TG 1 Avtrekk

Tilstandsrapport

Beskrivelse

Mekanisk avtrekk over kokeplass.

SPESIALROM

1. ETASJE > TOALETTRUM

Overflater og konstruksjon

Beskrivelse

Toalettrom i 1. etasje.

Innredet med et gulvmontert wc og en servant.
Ingen avtrekk.

Vurdering av avvik:

- Toalettrom har ingen ventilering fra rommet, NS 3600 krever mekanisk avtrekk for å kunne gi TG 0/1.

Konsekvens/tiltak

- Mekanisk avtrekk bør etableres på toalettrom.

Kostnadsestimat: Under 20 000

TEKNISKE INSTALLASJONER

Vannledninger

Beskrivelse

Synlig del av vanninntak på vaskerom, synlige innvendige vannledninger i kobber.
Innvendig stoppekran er plassert på inntaket.

Det bemerkes at rør i all hovedsak ligger skjult inne i konstruksjoner, og ikke er besiktiget utover enkel funksjonstesting.

Vurdering av avvik:

- Det er irr på rør.
- Vurdering er basert på alder. Tilstandsgrad 2 gis med bakgrunn i at mer enn halvparten av forventet brukstid for skjulte røranlegg er passert. Det er nå ingen symptomer på funksjonssvekkelse, men vær oppmerksom på at dette er en risikokonstruksjon.

Konsekvens/tiltak

- Overvåk tilstanden jevnlig. For å få tilstandsgrad 0 eller 1 må røranlegget skiftes ut, men tidspunktet for når dette er nødvendig er vanskelig å si noe om. Ved renovering, påse at røranlegget dokumenteres av fagperson.

Avløpsrør

Beskrivelse

Innvendige avløpsrør som er synlige er av plast.

Det bemerkes at avløpsrør i all hovedsak ligger skjult inne i vegger/ gulv, og ikke er besiktiget utover enkel funksjonstesting.

Vurdering av avvik:

- Vurdering er basert på alder. Tilstandsgrad 2 gis med bakgrunn i at mer enn halvparten av forventet brukstid for skjulte røranlegg er passert. Det er nå ingen symptomer på funksjonssvekkelse, men vær oppmerksom på at dette er en risikokonstruksjon.

Konsekvens/tiltak

- Overvåk tilstanden jevnlig. For å få tilstandsgrad 0 eller 1 må røranlegget skiftes ut, men tidspunktet for når dette er nødvendig er vanskelig å si noe om. Ved renovering, påse at røranlegget dokumenteres av fagperson.

Ventilasjon

Beskrivelse

Boligen har naturlig ventilasjon, samt mekanisk avtrekk fra bad og kjøkken.

Tilstandsrapport

Vurdering av avvik:

- Det er avvik:

Enkelte soverom har ingen ventilering ut over åpning av vinduer.

Konsekvens/tiltak

- Tiltak:

Det bør etableres tilstrekkelig ventilasjon på samtlige oppholdsrom.

TG 0 Varmesentral

Beskrivelse

Luft til luft varmepumpe på stue i 2. etasje, denne er opplyst fra 2025.

TG 2 Varmesentral - 2

Beskrivelse

Luft til luft varmepumpe i 1. etasje, denne er stemplet med produksjonsår 2012.
Jfr. opplysninger fra selger er det foretatt service i 2025.

Vurdering av avvik:

- Mer enn halvparten av forventet brukstid på varmesentral er oppbrukt.

TG 2 Varmtvannstank

Beskrivelse

Varmtvannsbereder er plassert på vaskerom, denne rommer ca. 200 liter og er opplyst fra 2020.

Vurdering av avvik:

- Det er avvik:

Varmtvannsbereder er tilkoblet med plugg (støpsel). Det anbefales fast tilkobling uten plugg, da det ofte oppdages varmgang (lysbue) i slike overganger med høy belastning. Dette kan igjen medføre brann.



Elektrisk anlegg

Dette er en forenklet kontroll begrenset til de spørsmål og undersøkelser som forskrift til avhendingslova (tryggere bolighandel) § 2-18 inneholder. Dette kan ikke sammenlignes med en kontroll utført av offentlig myndighet (Det lokale eltilsyn) eller registrert elektrovirksomhet, og en bygnings sakkyndig har verken kompetanse eller lov til å foreta en slik kontroll.

Tilstanden er vurdert ut fra den forenklede og begrensede kontrollen som forskriften inneholder. El-anlegget kan ha feil og mangler som en slik forenklet undersøkelse ikke vil avdekke. Vær derfor oppmerksom på denne risikoen, og søk videre veiledning eller få en fullstendig kontroll utført av registrert elektrovirksomhet.

Beskrivelse

Sikringsskap er plassert på soverom i 1. etasje
Skapet inneholder automatsikringer og måler.

Tilstandsrapport

1. Foreligger det eltilsynsrapport de siste 5 år, og det er ikke foretatt arbeid på anlegget etter denne, utenom retting av eventuelle avvik i eltilsynsrapport (dvs en el-tilsynsrapport uten avvik)?

Nei

Spørsmål til eier

2. Er alle elektriske arbeider/anlegg i boligen utført av en registrert elektroinstallasjonsvirksomhet?

Nei Jfr. opplysninger i tidligere tilstandsrapport er det utført arbeid av ufaglært på kjøkkenbelysning.

3. Er det elektriske anlegget utført eller er det foretatt tilleggsarbeider på det elektriske anlegget etter 1.1.1999?

Ja

Eksisterer det samsvarserklæring?

Ja

Det foreligger samsvarserklæring for kun deler av anlegget.

4. Foreligger det kontrollrapport fra offentlig myndighet – Det Lokale Eltilsyn (DLE) eller eventuelt andre tilsvarende kontrollinstanser med avvik som ikke er utbedret eller kontrollen er over 5 år?

Nei

5. Forekommer det ofte at sikringene løses ut?

Nei

6. Har det vært brann, brantilløp eller varmgang (for eksempel termiske skader på deksler, kontaktpunkter eller lignende) i boligens elektriske anlegg?

Nei

Generelt om anlegget

7. Er det tegn til at det har vært termiske skader (tegn på varmgang) på kabler, brytere, downlights, stikkontakter og elektrisk utstyr? Sjekk samtidig tilstanden på elektrisk tilkobling av varmtvannsbereder, jamfør eget punkt under varmtvannstank

Nei

8. Er der synlig defekter på kabler eller er disse ikke tilstrekkelig festet?

Nei

Inntak og sikringsskap

9. Er det tegn på at kabelinnføringer og hull i inntak og sikringsskap ikke er tette, så langt dette er mulig å sjekke uten å fjerne kapslinger?

Nei

10. Finnes det kursfortegnelse, og er den i samsvar med antall sikringer?

Ja

11. Foreta en helhetsvurdering av det elektriske anlegget, dets alder, allmenne tilstand og fare for liv og helse. Bør det elektriske anlegget ha en utvidet el-kontroll?

Ja Jfr. opplysninger i tidligere tilstandsrapport er det utført el-tilsyn (DLE) i 2024.

Utvidet el-kontroll anbefales med bakgrunn i anleggets alder, samt mangelfull dokumentasjon.



TOMTEFORHOLD

Byggegrunn

Tilstandsrapport

Beskrivelse

Det er ukjent byggegrunn.

TG 2 Fuktsikring og drenering

Beskrivelse

Det foreligger ingen informasjon om fuktsikring/ drenering rundt boligen. Av naturlige årsaker er kontroll av drenering og drenerende masser begrenset. Om det er lagt drenering, eventuelt type materiale i drenering er ikke kjent, dette gjelder også drenerende masser.

TG2 er satt utelukkende med hensyn til oppnådd alder. Det er ikke registrert visuelle forhold i negativ retning vedrørende drenering.

Boligen er fundamentert på betongpilarer og er kjellerløs.

Vurdering av avvik:

- Mer enn halvparten av forventet levetid på drenering er overskredet.

Konsekvens/tiltak

- Det bør gjøres lokale tiltak.
- Overvåk tilstanden jevnlig. For å få tilstandsgrad 0 eller 1 må dreneringen skiftes ut, men tidspunktet for når dette er nødvendig er vanskelig å si noe om. Bruken av underetg/kjeller vil og være avgjørende.

TG IU Grunnmur og fundamenter

Beskrivelse

Bygningen er etablert på betongpilarer og betongdragere. Det bemerkes at det er foretatt svært begrenset inspeksjon pga manglende adkomstmuligheter under boligen. Nærmere undersøkelser anbefales.

TG 2 Terrengforhold

Beskrivelse

Terrengforholdene rundt boligen er skrånende.

Vurdering av avvik:

- Det er avvik:

Det anbefales å sikre fall på utvendig terreng ut i fra grunnmur med et fallforhold på min. 1:50 i 3 meters bredde, dette for å unngå unødvendig fuktbelastning på grunnmuren.

Dette er ikke opprettholdt alle steder.

Eiendommen ligger i et Aktsomhetsområde for kvikkleireskred iht. NVE sitt kartdatablad.

Konsekvens/tiltak

- Tiltak:

Jevnlig kontroll og tiltak ved evt. oppsamling av overvann inn mot grunnmur.

TG 2 Utvendige vann- og avløpsledninger

Beskrivelse

Det er ikke foretatt kamerakontroll eller lignende, av bunnledninger (ledningsanlegg under bolig), eller utvendig ledningsanlegg, og materialbruk og tilstand er derfor ikke kjent.

Det gjøres oppmerksom på at huseier, ved offentlig vann- og avløpstilkobling, selv har ansvar for drift og vedlikehold av ledningsanlegg fra husvegg og frem t.o.m. an boring på offentlig ledning.

Vurdering av avvik:

- Det er avvik:

Tilstandsrapport

Alder over 25 år er oppnådd.

Over halvparten av forventet levetid er oppbrukt.

Hovedinntak av denne alder kan medføre redusert trykk inn i bolig, særlig ved tapping flere steder samtidig. Ikke registrert trykkfall ved test på wc og kjøkken samtidig ved befarings.

Konsekvens/tiltak

- Tiltak:

Jevnlig kontroll av vanntrykk inn i bolig og avrenning fra avløp.

FORHOLD SOM ÅPENBART KAN MEDFØRE FARE FOR HELSE, MILJØ OG SIKKERHET

Dette punktet inneholder tydelige og lett synlige forhold ved boligen som åpenbart kan påvirke helse, miljø og sikkerhet, og som bygningssakkyndige har oppdaget. Terskelen for hva som anses som åpenbart er høy, og det utføres ikke undersøkelser med sikte på å avdekke slike forhold. Punktet omfatter ikke skjulte eller ikke-synlige forhold, tekniske vurderinger eller forhold som krever spesialundersøkelser. Forhold vurderes etter byggeteknisk forskrift på befaringsstidpunktet. Røykvarslere og håndholdt brannslukningsutstyr vurderes etter gjeldende forskrift om brannforebygging.



Helse, miljø og sikkerhet

Vurdering av avvik:

- Åpninger i rekkverk er større enn dagens forskriftskrav til rekkverk i innvendige trapper.
- Åpninger mellom trinn i innvendig trapp er større enn dagens forskriftskrav.
- Det er ikke foretatt radonmålinger, og bygget er heller ikke utført med radonsperre.
- Det mangler håndløper på vegg i det innvendige trappeløpet.
- Rekkverket på balkong eller terrasse er for lavt i forhold til dagens krav.

Konsekvens/tiltak

- Det er ikke krav om utbedring av rekkverkshøyde opp til dagens forskriftskrav.
- Det bør gjennomføres radonmålinger.
- Åpninger i innvendige trapper er såpass store at det ut ifra sikkerhetsmessige forhold anbefales å lage mindre åpninger.
- Håndløper på innvendig trapp bør monteres, men det var ikke krav på byggetidspunktet.
- Det er ikke krav om utbedring av åpninger i innvendige trapper opp til dagens krav.

Arealer, byggetegninger og brannceller

Standard gjeldende fra 01.01.2024

Arealmålinger og arealoppsett er basert på Norsk standard 3940:2023 Areal- og volum-beregninger av bygninger. Arealet gjelder for tidspunktet da boligen ble målt

Hva er måleverdig areal?

Arealet i rommet må ha minst 1,90 m fri høyde over gulvet og minst bredde på 0,60 m. Et loft med skråtak vil for eksempel bare få registrert målbart areal der høyden er minst 1,90 m og bredden minst 0,60 m. Rommet må ha dør eller luke, og gangbart gulv.

Hva er bruksareal?

$$\text{BRA} = \text{BRA-i} + \text{BRA-e} + \text{BRA-b}$$

Bruksarealet for bygningen er bruttoarealet minus arealet som optas av yttervegger.

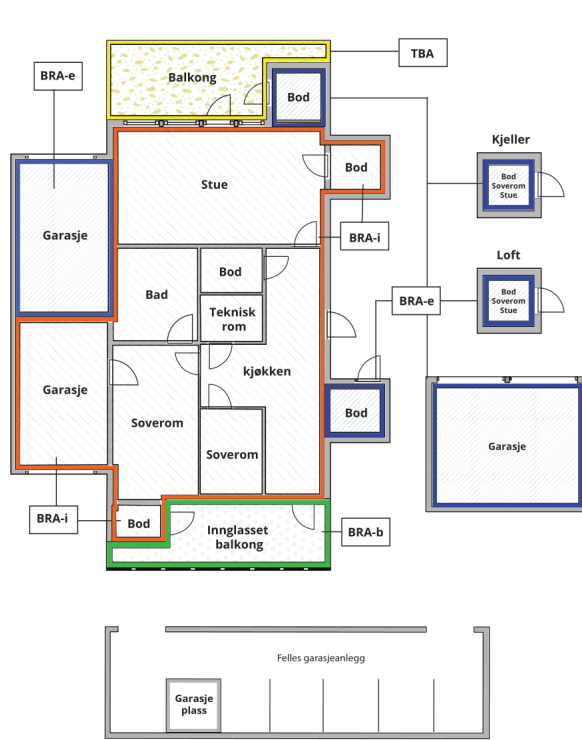

Internt bruksareal (BRA-i)	Arealet innenfor boenheten(e)
Eksternt bruksareal (BRA-e)	Arealet av alle rom utenfor boenheten(e) og som tilhører denne, slik som for eksempel boder
Innglasset balkong mv (BRA-b)	Arealet av innglasset balkong, veranda eller altan når denne er tilknyttet boenheten(e)
Terrasse- og balkongareal (TBA)	Arealet av terrasser, åpne balkonger og åpen altan tilknyttet boenheten(e)

Gulvareal (GUA) Er sum av BRA (bruksareal) og ALH (areal med lav takhøyde).
Areal med lav takhøyde (ALH) er ikke måleverdig areal, som skyldes skråtak og lav himlingshøyde.
GUA kan opplyses i markedsføring der det er aktuelt for den konkrete boligen og kun sammen med BRA-i, for eksempel der gulvflaten har en verdi og har funksjon ved møblering og bruk av rommene. Ikke innredet areal som kaldloft, måles og oppgis normalt ikke.

Arealet kan ikke alltid fastsettes nøyaktig

Areal kan være komplisert eller umulig å måle opp nøyaktig fordi det er vanskelig å fastslå tykkelsen på innervegger, skjeheter i og utforming av bygningskonstruksjoner som karnapp, buer og vinkler som ikke er rette, åpne rom over flere etasjer og så videre.

Eiendommens markedsverdi kan ikke baseres på en matematisk beregning basert på antall kvadratmeter opplyst i rapporten. Opplysninger om areal kan altså ikke alene benyttes for å beregne eiendommens verdi.

Den bygningsakkyndige kan avdekke eventuelle bruksendringer og avvik i branncelleinndeling

Den bygningsakkyndige ser på byggetegninger hvis de er tilgjengelige og dette er en del av oppdraget, og vurderer bruken av boligen opp mot tegningene. Hvis den bygningsakkyndige avdekker at en bolig ikke ser ut til å være delt opp i brannceller etter kravene i byggeteknisk forskrift på befaringstidspunktet, skal det opplyses om dette.

Reglene om bruksendring og brannceller kan være kompliserte. Søk videre faglige råd om rapporten ikke gir deg svar. Den bygningsakkyndige kan ikke vurdere og svare på alle spørsmål, og kan heller ikke vite om kommunen kan gi unntak for kravene som gjelder. [Vil du vite mer?](#)

Om brannceller

En branncelle er hele eller avgrensede deler av en bygning hvor en brann fritt kan utvikle seg uten at den kan spre seg til andre bygninger eller andre deler av bygningen i løpet av en fastsatt tid.

Om bruksendring

Bruksendring er å endre bruken av et rom fra en tillatt bruk til en annen. Dette kan kreve søknad og tillatelse, for eksempel hvis du endrer et rom fra bod til soverom eller arbeidsrom, eller hvis du endrer en bolig til to separate boliger.

Rom for varig opphold har krav til takhøyde, romstørrelse, rømningsvei og lysforhold som må være oppfylt. Du kan søke kommunen om unntak for kravene, men kan ikke regne med å få unntak for krav som går på helse og sikkerhet, for eksempel krav til rømningsvei.

Bruksendring som krever godkjenning, og som ikke er søkt bruksendret, er ulovlig. Kommunen kan etter plan- og bygningsloven kapittel 32 forfølge overtredelser. Kommunen kan pålegge deg å avslutte den ulovlige bruken, eventuelt å rette eller tilbakeføre rommet til godkjent bruk.

Arealer

Rekkehus

Etasje	Bruksareal BRA m ²			SUM	Terrasse- og balkongareal (TBA)
	Internt bruksareal (BRA-i)	Eksternt bruksareal (BRA-e)	Innglasset balkong (BRA-b)		
1. Etasje	48	14		62	81
2. Etasje	48			48	34
SUM	96	14			115
SUM BRA	110				

Romfordeling

Etasje	Internt bruksareal (BRA-i)	Eksternt bruksareal (BRA-e)	Innglasset balkong (BRA-b)
1. Etasje	Vindfang, gang, vaskerom, bad, toalettrom, soverom, soverom 2, soverom 3	Utvendig bod, utvendig bod 2	
2. Etasje	Stue, kjøkken		

Kommentar

Rombenevnelse i rapport og planskisser er basert på gjeldende bruk på befaringstidspunktet, og tar ikke hensyn til evt. avvik fra tillatelser, gjeldende forskrifter mv.

Lovlighet

Byggetegninger

Det foreligger godkjente og byggemeldte tegninger, men det er avvik fra disse.

Kommentar: Rom angitt som bod i byggemeldte tegninger er tatt i bruk som soverom. Dette er søknadspliktige endringer.

Det foreligger ikke byggetillatelse for terrasse/veranda i 1. etasje.

Kjøper påtar seg risikoen for både fremtidig bruk og eventuelle pålegg relatert til dette, herunder risikoen for om bruken lar seg godkjenne, og alle kostnader forbundet med dette.

Rommene er benevnt iht. bruken ved befaring.

Nyere håndverkstjenester

Er det ifølge eier utført håndverkstjenester på boligen siste 5 år?

Ja Nei

Befarings - og eiendomsopplysninger

Befaring

Dato	Til stede	Rolle
25.3.2026	Jan Inge Kristiansen	Takstingeniør
	Christian Hageli Aspelund	Kunde

Matrikkeldata

Kommune	gnr.	bnr.	fnr.	snr.	Areal	Kilde	Eieforhold
5006 STEINKJER	96	248		0	178.2 m ²	BEREGNET AREAL (Ambita)	Ikke relevant

Adresse

Løsbergvegen 20

Hjemmelshaver

Aspelund Christian Hageli, Utheim Eystein,
Steinkjer Boligindustri AS

Eiendomsopplysninger

Beliggenhet

Eiendom beliggende i et etablert boligfelt .

Nærhet til Steinkjer sentrum med offentlige kontorer, banker, forretninger, jernbane, etc.

Vid utsikt mot omkringliggende bebyggelse og bygger.

Kilder og vedlegg

Dokumenter

Beskrivelse	Dato	Kommentar	Status	Sider	Vedlagt
Energirapport	26.03.2026		Gjennomgått		Nei
Kommunalinformasjon	09.03.2026		Gjennomgått		Nei
Egenerklærings skjema	10.03.2026		Gjennomgått		Nei

Revisjoner

Versjon	Ny versjon	Kommentar
1	09.04.2026	

For gyldighet på rapporten se forside

Tilstandsrapportens avgrensninger

Forutsetninger

Struktur og referansenivå

Rapporten beskriver avvik, det vil si en tilstand som er dårligere enn referansenivået. Positive sider ved boligen, ut over det som kommer frem av tilstandsgradene, blir normalt ikke fremhevet.

Rapporten baserer seg på krav i forskrift til avhendingslova (tryggere bolighandel). For valg av tilstandsgrad blir NS 3600:2018 (teknisk tilstandsanalyse ved omsetning av bolig) lagt til grunn.

Bygningssakkyndig er ikke ansvarlig for tilbakeholdt eller uriktig informasjon, som har betydning for tilstandsvurderingen.

Presiseringer

Anslag på utbedringskostnader er sjablongmessig, og må ikke forveksles med en konkret vurdering eller tilbud fra entreprenør eller håndverker. Anslaget vil også avhenge av personlige preferanser og markedspris på materialer og tjenesteyter.

Tilstandsrapporten gjelder hovedbygget og tilleggsbygninger som den bygningssakkyndige anser at har nær tilknytning til funksjon som bolig.

Avvik er vurdert mot regler som gjaldt da boligen ble oppført, med mindre annet er spesifisert i forskrift til avhendingslova, eller gjeldende versjon av NS 3600.

Hulltaking ved våtrom, i rom under terreng eller andre bygningsdeler, krever eiers samtykke.

Befaring begrenses til visuelle observasjoner av tilgjengelige flater. Den bygningssakkyndige gjør ikke fysiske inngrep for å avdekke avvik, utover de som er beskrevet i forskrift til avhendingslova. Rapporten gir ingen garanti for at det ikke finnes skjulte feil eller mangler.

Flater som er skjult av snø eller på annen måte utilgjengelig, blir ikke kontrollert. Det blir ikke utført funksjonsprøving av bygningsdeler, med mindre dette kommer frem av forskrift til avhendingslova. Hvis det ikke er sikkerhetsmessig forsvarlig, vil ikke bygningssakkyndig undersøke taket fra utsiden.

Boligens tilbehør, hvite- og brunevarer og annet inventar, blir ikke vurdert. Dette gjelder også integrert tilbehør.

Stikkprøvetakninger er tilfeldig utvalgt, og kan innebære kontroll under overflaten med et spisst redskap eller lignende.

Uttrykk og definisjoner

Referansenivå: Kravet til bygningsdelen eller rommet på søknadstidspunktet.

Tilstand: Byggverkets eller bygningsdelens tekniske, funksjonelle eller estetiske status på et gitt tidspunkt.

Symptom: Forhold som gir indikasjon på hvilken tilstand et byggverk eller en bygningsdel befinner seg i. Benyttes ved beskrivelse av avvik og alder.

Skadegjørere: I hovedsak råte, sopp og skadedyr.

Fuktsøk: Overflatesøk med egnet søkeutstyr som fuktindikator eller visuelle observasjoner.

Fuktmåling: Måling av fuktinnhold i materiale eller i bakenforliggende konstruksjon ved bruk av egnet måleutstyr, blant annet hammerelektrode

og pigger.

Hulltaking: Boring av hull for inspeksjon og fuktmåling i risikoutsatte konstruksjoner.

Normal slitasjegrad: Forventet slitasje av materiale i overflaten, basert på enkle, visuelle observasjoner. Kan vurderes sammen med bygningsdelens alder.

Areal

Areal fastsettes etter forskrift til avhendingslova og gjeldende versjon av NS 3940 (areal- og volumberegninger av bygninger).

Et rom kan være i strid med teknisk forskrift og mangle godkjenning hos kommunen for den aktuelle bruken, uten at dette får betydning for om arealet måles og oppgis i tilstandsrapporten. Når arealet måles tas det ikke hensyn til om arealet er lovlig oppført eller om bruken er lovlig, bruksendringer, lysforhold eller andre sikkerhetsmangler.

Rom som ligger utenfor boenheten, som eier har påvist eller opplyst at tilhører boenheten, er oppmålt og inkludert i BRA-e. Det er ikke fremvist dokumentasjon på at rommet tilhører boenheten, med mindre dette er angitt særskilt. Rom utenfor boenheten kan omdisponeres av borettslaget/sameiet, og dette kan påvirke boligens BRA-e.

Opplysninger om areal kan ikke alene benyttes for beregning av markedsverdi.

Personvern

Tilstandsrapporten er utarbeidet som en del av Fremtind Forsikring AS sitt takstkonsept. Fremtind Forsikring AS, iVerdi AS, takstforetaket og andre relevante interessenter benytter personopplysninger fra tilstandsrapporten for analyse- og statistikkformål, utvikling og drift av produkter og tjenester i takstbransjen og boligomsetningen. Fremtind Forsikring AS, iVerdi AS og takstforetaket, følger til enhver tid gjeldende personvernlovgivning.