

Tilstandsrapport

 Enebolig

 Vestbakkvegen 216, 2840 REINSVOLL

 VESTRE TOTEN kommune

 gnr. 144, bnr. 1

Markedsverdi

2 000 000

Sum areal alle bygg: BRA: 145 m² BRA-i: 80 m²



Befaringsdato: 15.10.2024

Rapportdato: 24.10.2024

Oppdragsnr.: 20715-1264

Referansenummer: SN1413

Autorisert foretak: Takstcon AS

Sertifisert Takstingeniør: Alf Bjørnerud

Vår ref:



 TAKSTCON



Rapporten kan brukes i inntil ett år etter befaringsdatoen, og kan ikke gjenbrukes ved flere boligsalg i denne perioden. For eiendomsoverdragelser fra 1.1.2024, må selger sørge for at areal i rapporten er oppdatert og følger ny bransjestandard for areal. Skjer det endringer, oppstår skader også videre på boligen, bør du som selger be om oppdatert rapport.

Norsk takst

Norsk takst er bransjeorganisasjonen for landets bygningssakkyndige og takstforetak, med om lag 1400 sertifiserte medlemmer fordelt på omtrent 1000 bedrifter. I boligomsetningen regnes takstrapportene som et helt avgjørende element i den informasjonen som gjøres tilgjengelig for kjøper. Årlig leverer medlemmene rundt 120.000 slike takster. Det gir unik oversikt over norske boliger, og bidrar til at alle oppdrag kan utføres med utgangspunkt i erfaringsbasert kvalitet.



Det stilles høye krav til utdanning, sertifisering og yrkesetikk. Norsk takst er opptatt av at boligomsetningen skal være trygg, og legger vekt på å opptre uavhengig av andre bransjeaktører. Bygningssakkyndige fakturerer sine tjenester uten hensyn til hvilken pris som oppnås, og skal heller ikke på annen måte ha noen egeninteresse knyttet til handelen.

Uavhengighet og god fagkunnskap har over tid bygget troverdighet og tillit. Både selger og kjøper skal kunne stole på bygningssakkyndiges vurderinger. For tilfeller der det likevel skulle oppstå misnøye med utført arbeid, har vi sammen med Forbrukerrådet etablert en klagenemnd.

Norsk takst har en sentral rolle i utviklingen av norske standarder, regler og profesjonsprinsipper, og representerer bransjen i alle relevante internasjonale fora. Dette sikrer at norske bygningssakkyndige tidlig kan tilpasse seg krav og bransjetrender fra utlandet, samtidig som takseringsfaget får en norsk stemme på verdensbasis. Organisasjonen bidrar i næringspolitisk sammenheng, og har vært en pådriver for å sikre at lover og regler gir trygghet for forbrukerne i boligomsetningen.

Takstcon AS

Takstcon AS ble etablert i 2014 og har siden utført flere tusen rapporter i Innlandet, derav har vi fått en unik lokalkunnskap. Vi er flere takstmenn som har en allsidig og bred erfaring fra alle ledd i bygg- og anleggsbransjen. Her kan nevnes prosjekt- og byggeledelse, eiendomsutvikling, konsulentvirksomhet, kalkulasjon, tegning, beregninger, nybygg, rehabilitering og skadeutbedringer både i privat- og næringsmarkedet. I tillegg har vi en unik kompetanse fra landbruket som gjør at vi er den foretrukne partner for alle typer takseringer innen landbruk.

Vi er medlem i Norsk Takst som er Norges største takstorganisasjon og er da underlagt bransjens strengeste krav til takstforetaket, takstpersoner og etterutdanning.



Rapportansvarlig

Alf Bjørnerud

Uavhengig Takstingeniør

alf@takstcon.no

918 20 930



Dette trenger du å vite om tilstandsrapporten



Hva er en tilstandsrapport?

En tilstandsrapport beskriver synlige skader/avvik eller tegn på skader/avvik på boligen. Rapporten fremhever vanligvis ikke positive egenskaper ved boligen.



Hva vurderer en bygningsakkyndig?

Den bygningsakkyndige vurderer boligen ut fra hva man kan forvente av en bygning av samme alder og type. Vurderingen gjøres som regel mot hvordan det var vanlig å bygge og regler som gjaldt da boligen ble oppført (søknadstidspunktet). Forhold som er vanlige for bygningens alder, slik som slitasje etter normal bruk regnes ikke som avvik.



Hva inneholder tilstandsrapporten?

Den bygningsakkyndige undersøker rom og bygningsdeler slik det kommer frem av [Forskrift til avhendingsloven](#). Tilstandsrapporten inneholder bare avvik som den bygningsakkyndige kan se eller kontrollere med enkle hjelpemidler. Det gjøres ikke nærmere undersøkelser slik som åpning av vegger eller andre bygningsdeler. I vegg mot våtrom og rom under terreng kan det borres et hull for å gjøre enkle undersøkelser slik som fuktsøk.

Når du kjøper en brukt bolig

Når du kjøper en brukt bolig, er det viktig å være oppmerksom på at dette ikke kan sammenlignes med å kjøpe en ny bolig. Måten boligen ble bygget på kan være annerledes enn i dag. Bygninger svekkes over tid, og utsettes for slitasje blant annet på grunn av bruk og vær og vind. Mange boliger fornyes helt eller delvis, noen i flere omganger, eller det oppføres tilbygg. Særlig for boliger som er pusset opp eller endret, er det viktig å merke seg at fornyelse av overflater ikke nødvendigvis betyr at bygningsdeler under er forbedret.

Vurdering mot byggeår

Den bygningsakkyndige vil vurdere boligen mot hvordan det var vanlig å bygge og regler som gjaldt da bygningen ble oppført (søknadstidspunktet). Den bygningsakkyndige ser etter avvik som har betydning for og som reduserer boligens funksjon og verdi, og som kommer frem av Forskrift til avhendingslova. Noen rom og bygningsdeler slik som bad og vaskerom, og forhold som gjelder sikkerhet mot brann, rekkverk og trapper osv., vil den bygningsakkyndige vurdere mot dagens regelverk. Etter dagens regelverk vil disse kunne få en tilstandsgrad 2 eller 3 uten at det nødvendigvis er krav om at avviket må utbedres.

Tilstandsrapporten beskriver ikke hele boligen

BYGNINGSSAKKYNDIGE SER FOR EKSEMPEL IKKE PÅ (MED MINDRE BYGNINGSDELEN ER NEVNT I RAPPORTEN)

- vanlig slitasje og normal vedlikeholdstilstand
- bagatellmessige forhold som ikke påvirker bygningens bruk eller verdi vesentlig
- etasjeskillere
- tilleggsbygg slik som garasje, bod, anneks, naust også videre
- utvendige trapper
- støttemurer
- skjulte installasjoner
- installasjoner utenfor bygningen
- full funksjonstesting av el- og VVS-installasjoner
- geologiske forhold og bygningens plassering på grunnen
- bygningens planløsning
- bygningens innredning
- løsløre slik som hvitevarer
- utendørs svømmebasseng og pumpeanlegg
- bygningens estetikk og arkitektur
- bygningens lovlighet (bortsett fra bruksendringer, brannceller og forhold som åpenbart kan påvirke helse, miljø og sikkerhet)
- fellesarealer (med mindre boligeier har vedlikeholdsplikt for fellesarealer og dette er kjent for bygningsakkyndig, eller fellesarealet har en særlig tilknytning til boligen).

© iVerdi 2023 © Norsk takst 2023

Malen til denne rapporten, inkludert standardtekstene fra Norsk takst, er vernet etter åndsverkloven og kan kun benyttes av medlemsforetakene i Norsk takst og av takstingeniører som er sertifisert i slikt foretak, samt av kunder hos iVerdi og studenter hos NEAK. For andre aktører er eksemplarframstilling av malen og standardtekster, som utskrift og annen kopiering til bruk som grunnlag for tilsvarende rapporter, bare tillatt når det er hjemlet i lov (kopiering til privat bruk, sitat o.l.) eller avtale med Norsk Takst ([Forside](#)) eller iVerdi ([Hjem-iVerdi](#)).

Utnyttelse i strid med lov eller avtale kan medføre erstatnings- og straffansvar.

Dette trenger du å vite om tilstandsrapporten

Tilstanden vurderes med ulike tilstandsgrader

Tilstanden gir uttrykk for en gitt forventet tilstand, blant annet vurdert ut fra alder og normal bruk. Ved Tilstandsgrad 0 (TG0) og Tilstandsgrad 1 (TG1) gir den bygningssakkyndige normalt ingen begrunnelse for valg av tilstandsgrad. Grunnen er at bygningen eller bygningsdelen da bare har normal slitasje. Ved skjulte konstruksjoner kan alder alene avgjøre tilstandsgrad. Når bygningssakkyndige anbefaler tiltak, for eksempel utbedringer, må brukeren av rapporten vurdere om tiltakene er nødvendige og lønnsomme.

Når den bygningssakkyndige velger tilstandsgrad, baseres vurderingen på faste kriterier som følger av gjeldende bransjestandard for Teknisk tilstandsanalyse ved omsetning av bolig og Forskrift til avhendingslova.

! TG 0

TILSTANDSGRAD 0, TG0: INGEN AVVIK

Bygningsdelen skal være tilnærmet ny, ikke vise tegn på slitasje og det skal være lagt frem dokumentasjon på faglig god utførelse. Det er ingen merknader til delen.

! TG 1

TILSTANDSGRAD 1, TG1: MINDRE AVVIK

Bygningsdelen skal bare ha normal slitasje, og straktiltak skal ikke anses som nødvendig. Graden kan også brukes når delen er ny, men der dokumentasjon på faglig god utførelse mangler.

! TG 2

TILSTANDSGRAD 2, TG2: VESENTLIGE AVVIK OG MINDRE AVVIK SOM ETTER NS 3600 GIR TG 2

Bygningsdelen skal enten ha feil utførelse, en skade eller symptomer på skade, sterk slitasje eller nedsatt funksjon. Graden gis når bygningsdelen trenger vedlikehold eller tiltak i nær fremtid. Graden skal også brukes når delen er gammel og det er grunn til å varsle om faren for skader på grunn av alderen, eller når det er grunn til å overvåke delen spesielt på grunn av fare for større skader eller følgeskader.

Ved avvik som ikke krever umiddelbare tiltak (ingen umiddelbar kostnad) så blir TG2 markert med en lysere farge.

! TG 3

TILSTANDSGRAD 3, TG3: STORE ELLER ALVORLIGE AVVIK

Denne tilstandsgraden brukes ved kraftige tegn på forhold som man må regne med trenger utbedring straks eller innen kort tid. Det er påvist funksjonssvikt eller sammenbrudd.

- TG IU

IKKE UNDERSØKT/IKKE TILGJENGELIG FOR UNDERSØKELSE

Det kan være avvik/skader som ikke er avdekket.

Hva er et anslag på utbedringskostnad?

Hva det vil koste å utbedre rom eller bygningsdeler, er et forsiktig anslag basert på nåværende kvalitet, registrert avvik og angitte tiltak i rapporten. Anslaget er gitt på generelt grunnlag og må ikke forveksles med et pristilbud fra en håndverker. Det kan foreligge avvik og tiltak som ikke kommer frem av rapporten.

Utbedringskostnad avhenger blant annet av personlige valg av og markedspris på materialer og tjenesteyter.

I rapporten skal det settes anslag for utbedringskostnad for TG3, og slikt anslag kan også gis ved TG2.



Beskrivelse av eiendommen

BELIGGENHET:

Eiendommen ligger i Vestbakkvegen på Reinsvoll, cirka tjue minutter sør for Gjøvik. I nærheten har du Skjelbreia og område rundt Trevatn med flotte tur- og fiskemuligheter. Raufoss ligger et kvartes kjøretur unna og her finnes kjøpesenter, bensinstasjoner, matbutikker etc.

ENKEL BYGNINGSBESKRIVELSE:

Grunnmur i gråstein. Yttervegg i trekonstruksjon. Yttervegg i tømmer. Liggende utvendig trekledning. Fasadeplater. Mønet skråtak i trekonstruksjon. Etasjeskiller med trebjelkelag. Taktekkning med metallplater. Takrenner og utvendige beslag i metall. Vindskier i tre. Vinduer av tre i varierende utførelse.

BEBYGGELSEN:

Bolig med internt bruksareal på 80 m² over 1,5 etasje. (P-rom på 78 m²)
Terrasse mot sør og vest.
Garasje med 1 biloppstillingsplass.
Uthus.
Utebod/drivhus.

STANDARD:

Boligen er fra ca 1830 og tilbygd i ca 2000.
Normal standard og planløsning.
Oppvarming består av vedfyring og strøm. Se boligens energiattest.
Ventilasjon består av naturlig og mekanisk ventilasjon.
El-anlegg med automatsikringer. I hovedsak åpent ledningsnett.

OM TOMTEN:

Eiet tomt på 30031,1 m² som er flat/skrånende og opparbeidet med plen og beplantning. Naturtomt og beite. Gruset veg og gårdsplass.

Enebolig - Byggeår: 1830

[Gå til side](#)

UTVENDIG

Taket er tekket med metallplater.

Utvendige beslag, takrenner og nedløp i metall. Vindskier i treverk.

Yttervegger i trekonstruksjoner. Liggende utvendig trekledning. Fasadeplater er montert utenpå steinmur.

Mønet skråtak i trekonstruksjoner. Plassbygde taksperrer. Kombinert kaldt loft og skråhimling. Ikke adkomst til loft på befaringsdagen.

Trevinduer med 2-lags isolerglass. Trevinduer med 3-lags isolerglass. Alder på isolerglass er i hovedsak fra 2015, 2004 og 1980.

Ytterdør i treverk med 2-lags isolerglass fra 1998.

Terrasseplattning mot sør og vest foran inngangspartiet. Dels takoverbygget. Fundamentert med blokker direkte på grunn. Konstruksjoner og overflater i treverk.

[Gå til side](#)

INNVENDIG

Innvendige overflater på himlinger er i hovedsak preget av: Formpresset panel.

Innvendige overflater på vegger er hovedsakelig preget av: Panel. Panelplater. Baderomsplater.

Innvendige overflater på gulv er hovedsakelig preget av: Laminat. Fliser.

Pipe i teglstein. Ildsted er montert.

Gråsteinsmur med kryprom. Ingen/begrenset adkomst til krypkjeller.

Trapper av treverk mellom etasjene.

Formpressede innerdører.

Oppvarming består av: Strøm. Vedfyring. I hovedsak ved hjelp av: Panelovn. Varmepumpe. Ildsted.

[Gå til side](#)

VÅTROM

Bad
Fliser på gulvet. Baderomsplater på vegger. Himlingsplater. Sluk av plast. Servant med underskap. Dusjkabinett. Gulvmontert wc. Panelovn. Mekanisk avtrekk.

[Gå til side](#)

KJØKKEN

Beskrivelse av eiendommen

Kjøkkeninnredning med laminerte skrog, glatte fronter og laminert benkeplate med kjøkkenkum. Plass til frittstående oppvaskmaskin, oppvaskmaskin, kombiskap kjøl/frys. Kjøkkenventilator med avtrekk ut er montert over komfyr.

TEKNISKE INSTALLASJONER

[Gå til side](#)

Synlige vannrør i: Plast, rør-i-rør. Kobber/metall. Innvendig hovedstoppekran er plassert i teknisk rom. Opplegg for varkemaskin på bad. Utekran.

Synlige avløpsrør i: Plast.

Ventilasjonen består av mekanisk og naturlig avtrekk. Frisk tilluft blir tilført gjennom ventil i yttervegg, ventiler i vindu eller gjennom aktiv lufting med vinduer. Brukt luft trekkes ut av mekanisk avtrekk eller naturlig oppdrift. Mekanisk avtrekk fra bad og kjøkken.

Varmtvannsbereder på ca. 200 liter fra 2014 er plassert i bod.

El-anlegg med automatsikringer. I hovedsak åpent ledningsnett.

- Røykvarsler
- Brannslukningsapparat

TOMTEFORHOLD

[Gå til side](#)

Det er synlig fjell på gårdsplass. Grunnundersøkelser er ikke foretatt, tilstandsgrad er derfor vurdert pga. alder og synlige forhold.

Fuksikringens utførelse og materiale er ikke kjent under terreng. Takvann ført ned i grunnen og ut på terreng.

Grunnmur i stablestein. Grunnmur er tildekket med fasadeplater. En plate ble demontert for å mulig inspisere kryp/blindkjeller.

Tilstandsgrad er ikke vurdert da minimalt av grunnmuren kan inspiseres.

Flat til skrånende tomt.

Eiendommen har privat avløp. Eiendom som ikke er tilknyttet offentlig avløp skal ha godkjent separat avløpsanlegg.

Eiendommen har privat vann.

Septiktank i betong.

Markedsvurdering

Totalt Bruksareal	145 m ²
Totalt Bruksareal for hoveddel	80 m ²
Totalpris	2 000 000

Arealer

[Gå til side](#)

Befaring - og eiendomsopplysninger

[Gå til side](#)

Tomteverdi og teknisk verdi bygninger 2 050 000

Forutsetninger og vedlegg

[Gå til side](#)

Lovlighet

[Gå til side](#)

Enebolig

- Det foreligger ikke tegninger
- Kjøper oppfordres til ytterligere undersøkelser.

Sammendrag av boligens tilstand

Fordeling av tilstandsgrader

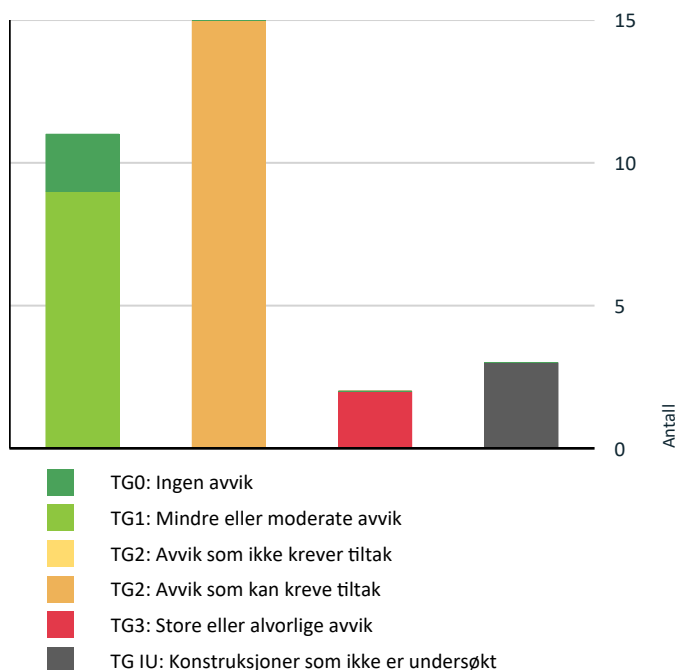

Vil du vite mer om tilstandsgrader? Se side 4.

Anslag på utbedringskostnad

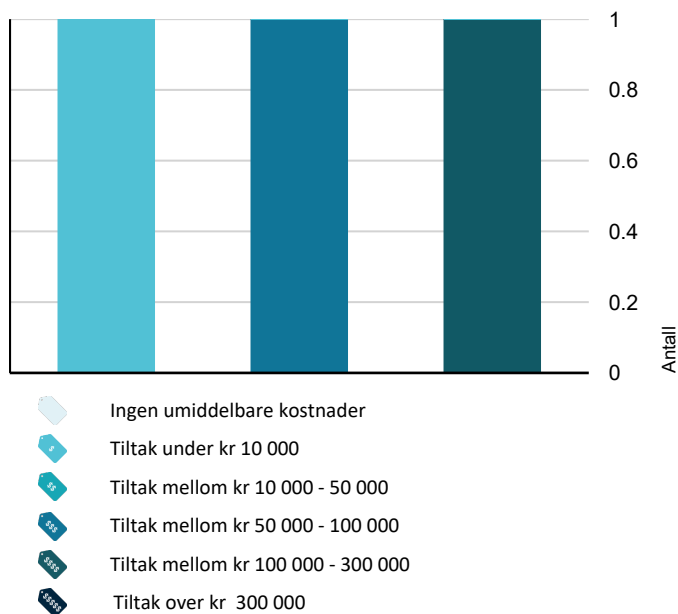

Hva er anslag på utbedringskostnad? Se side 4.

Spesielt for dette oppdraget/rapporten

Det bemerkes at opplysninger om årstall, utskiftninger/fornyelser av rom og bygningsdeler, samt forhold knyttet til vann og avløp, adkomstvei m.m. er i henhold til opplysninger gitt av rekvirent/eier/tilstedeværende, med mindre annet fremgår.

Takstmann forutsetter at bygg og bruk av eiendommen er godkjent slik fremstår på befaringsdagen, dersom annet ikke er opplyst er byggesøknader og godkjenninger ikke undersøkt.

Verdi og tilstand på bygg og eiendom er basert på de informasjonen som er omtalt i denne rapporten, takstmann er ikke informert om og har ikke ansvar for forhold som ikke er omtalt i rapporten.

Utskrift av grunnbok er ikke innhentet, en kjøper av eiendommen oppfordres derfor til å sjekke grunnboken for å skaffe informasjon om denne inneholder eventuelle forhold av betydning for kjøpers bruk/ utvikling av eiendommen.

Privatretslige avtaler som gjelder eiendommen er omtalt i rapporten dersom dette er opplyst av eier/ rekvirent/ tilstedeværende.

For reguleringsmessige forhold av eiendommen er det henvist til gjeldende plan. Der eiendommen er regulert til flere formål er det kun omtalt formål på hoveddelen av eiendommen. En kjøper av eiendommen oppfordres derfor til å sjekke bestemmelser i planer som gjelder eiendommen, for å skaffe informasjon om disse inneholder bestemmelser av betydning for kjøpers bruk/ utvikling av eiendommen.

Andre bygninger og installasjoner som garasje, uthus ol. er bare enkelt beskrevet og ikke undersøkt og vurdert på samme måte som boligen.

Installasjoner, maskiner og utstyr er ikke testet, det anbefales at kjøper får informasjon om tilstand, bruk og vedlikehold av slikt utstyr fra selger, alternativt innhenter dette fra leverandør av utstyret, samt tester utstyret selv. Der kjøper ikke ønsker, eller er i stand til dette anbefales det å hente inn fagmann som kan utføre dette for kjøper.

Gyldigheten på tilstandsrapporten varer i ett år fra rapportdato. Rapporten kan ikke gjenbrukes ved flere boligsalg i denne perioden. Skjer det endringer, oppstår skader eller lignende på boligen, bør du som selger be om oppdatert rapport. Det var lagret mye innbo/løstøre flere plasser i boligen på befaringsdagen, dette gjorde så inspeksjonen ble noe begrenset. Der det er anbefalt ytterligere undersøkelser på bygningsdeler kan Takstcon AS bistå med dette på timebasis utover undersøkelsesnivå i denne rapporten.

Oppsummering av avvik

Vil du vite mer? Se på rommet eller bygningsdelen senere i rapporten.

Sammendrag av boligens tilstand

Enebolig

! TG 3 STORE ELLER ALVORLIGE AVVIK

! Innvendig > Etasjeskille/gulv mot grunn [Gå til side](#)

Målt høydeforskjell på over 30 mm gjennom hele rommet. Tilstandsgrad 3 gis med bakgrunn i standardens krav til godkjente måleavvik.

Skjevheter i etasjeskiller, er normalt byggeåret tatt i betraktning. Tilstand på tidligere utvendig kledning/laftet tømmervegger øker risikoen for evt. råteskader i etasjeskiller. Overgang mellom trebjelkelag og støpt plate er utsatt for fukt/kondens problematikk og er å betrakte som en risikokonstruksjon, dvs. en konstruksjon som erfaring har en høy skadefrekvens. Konstruksjonen er lukket og ikke mulig å inspisere, men det gjelder oppmerksom på risikoen. Bjelkelag kan være underdimensjonert.

Eldreboliger som dette har tradisjonelt blitt bygget med enkel uisolert fundamentering, skjevheter og bevegelser med årstider er ikke unormalt. Lav høyde mellom bjelkelag og terreng, dette kan gi økt risiko for skade.

Bjelkelag over krypkjeller/blindkjeller er en typisk risikokonstruksjon, det vil si en konstruksjon som erfaringsmessig har høy skadefrekvens fordi det ofte er fuktige forhold i krypkjeller/blindkjeller.

Knirk er registrert.

 **Kostnadsestimat: 50 000 - 100 000**

! Våtrom > 1. Etasje > Bad > Generell [Gå til side](#)

Våtrommet må oppgraderes for å tåle normal bruk etter dagens krav.

- Våtrommet må oppgraderes for å tåle normal bruk etter dagens krav. Vanskelig tilkomst til sluk for rengjøring. Fall fra sluk er registrert (motfall). Rørgjennomføring i dusjsone er en risikoløsning, det er ikke registrert skade i tilknytning til løsningen. Utettheter i membran rundt rørgjennomføringer. Baderomsplater er lagt ned til gulv uten bruk av sokkelflis i ende på plate. Ufagmessig utførelse på gulv og vegger. Det kan ikke forventes at det er tett løsning mellom vegg og gulv. El-opplegg langs gulvet.

 **Kostnadsestimat: 100 000 - 300 000**

! TG IU KONSTRUKSJONER SOM IKKE ER UNDERSØKT

! Tomteforhold > Grunnmur og fundamenter [Gå til side](#)

! Tomteforhold > Utvendige vann- og avløpsledninger [Gå til side](#)

! Tomteforhold > Septiktank [Gå til side](#)

! TG 2 AVVIK SOM KAN KREVE TILTAK

! Utvendig > Taktekkning [Gå til side](#)

Det er avvik:

Ukjent om undertak ble skiftet samtidig med taktekkning. Gjør oppmerksom på at for å skifte undertak må taktekkning fjernes. Gjennomføringer i taktekkning er svake punkt og risikoen for skader er høy. Taktekkning og undertak har oppnådd mer enn halvparten av forventet brukstid.

! Utvendig > Nedløp og beslag [Gå til side](#)

Det er avvik:

Det mangler snøfangere på hele eller deler av taket, men det var ikke krav om dette på byggemeldingstidspunktet. Manglende håndverksmessig utførelse på deler av arbeid. Vindskier bærer preg av elde og slitasje. Takrenne/nedløp har løsnet. Takrenne er bøyd, sannsynligvis etter snøras. Takrenne har motfall til nedløp.

! Utvendig > Veggkonstruksjon [Gå til side](#)

Det er avvik:

Manglende håndverksmessig utførelse på deler av arbeid. Ny liggende kledning er lagt utenpå underliggere av eldre stående kledning. Kledning er ført helt ned mot beslag/vannbrett, dette vil føre til fukttopptrekk i endevend. Småsprekker på kledning er registrert. Det er ikke montert musesikring. Det er observert glipper / åpninger i overganger / lufting i veggkonstruksjon der skadedyr kan komme inn. Lufting av kledningen er ikke iht. dagens anbefalte løsning, men heller ikke dårligere enn normal løsning ved husets byggeår. Eldre trevegger kan ha skjulte skader, spesielt over grunnmuren og rundt vinduer/dører/gjennomføringer. Eksakt tilstand kan ikke kontrolleres uten bygningsmessige inngrep.

! Utvendig > Takkonstruksjon/Loft [Gå til side](#)

Det er avvik:

Bygningen er bygget etter eldre standarder og er konstruert for å tåle lavere snølast enn nyere bygg. For bygninger oppført før ca. 2000 har det i standardene vært forutsatt at disse bygningene skal måkes ved høye snølast. Det er derfor vesentlig at en bygningseier kjenner til hvilket snølastnivå taket er prosjektert for og når det er nødvendig å måke taket. Ref. Standard Norge. Det vil derfor være påregnelig med nedbøyninger i takkonstruksjonen. Yttertak har nedbøyning. Det er ingen lufting i konstruksjonen. Dårlig lufting og luftlekkasjer kan erfaringsmessig gi kondensskader og isdannelse på den kalde årstida. Takkonstruksjonen er lukket og inspeksjonsmuligheten er derfor begrenset.

Sammendrag av boligens tilstand

! Utvendig > Vinduer [Gå til side](#)

Det er avvik:

Vinduer i varierende alder og utførelse. Vinduer med isolerglass fra 2000-tallet får tilstandsgrad 1. Værslitte karmen utvendig. Mer enn halvparten av forventet brukstid på de eldre vinduer er oppnådd, eller nært forestående. Det ble ikke observert eller opplyst om punkterte isolerglass. Pga. temperatur og lysforhold kan dette være vanskelig å oppdage. Alder på vinduer tilsier at punktering kan forekomme selv om det ikke ble avdekket ved befaringen. Beslag/vannbrett anbefales utbedret. Beslag over vindu skal gå under kledning, denne stopper inntil kledning over vinduer. Dette for å hindre lekkasjer i konstruksjonene. Enkelte vinduer må skiftes eller utbedres.

Lav høyde mellom grunnen og bjelkelag, dette er forhold som kan gi økt risiko for skader. Det er naturlig at konstruksjoner beveger seg noe etter årstidene med denne type fundamentering. Spor av mus registrert, ukjent omfang. Gråsteinsmur er innkledd utvendig i ettertid, dette kan ha endret ventilasjon av kjelleren. Ventileringen av kryperom er ikke tilstrekkelig. Utvendig terreng ligger høyere enn krypekjeller, dette gir økt risiko for fuktinnslag. Krypekjeller/blindkjeller er en risikokonstruksjon, det vil si en konstruksjon som erfaringsmessig har høy skadefrekvens. Grunnen til at dette vurderes som risikokonstruksjoner er faren for fuktproblematikk i kryperommet. Krypekjeller/blindrom har ingen inspeksjonluke, dette anbefales etablert. Krypekjeller/blindrom er ikke inspisert. Adkomst ikke mulig.

! Utvendig > Balkonger, terrasser og rom under balkonger [Gå til side](#)

Det er avvik:

Langt overheng fra bærende konstruksjoner for bjelkelag i tak over inngang og tak over terrasse. Mer enn halvparten av forventet brukstid er oppnådd på overflater. Konstruksjoner fundamentert direkte på terreng vil normalt bevege seg som følge av setninger i grunnen og tele. Skjevheter er registrert. Forenklet konstruksjon som krever ekstra ettersyn og vedlikehold.

! Kjøkken > 1. Etasje > Kjøkken > Overflater og innredning [Gå til side](#)

Det er avvik:

Manglende håndverksmessig utførelse på deler av arbeid. Enkelte slitasjer/skader er registrert. Ved bruk av fuktindikator registrerte jeg ingen forhøyede verdier.

! Innvendig > Radon [Gå til side](#)

Det er ikke foretatt radonmålinger, og bygget er heller ikke utført med radonsperre.

Radonkartet viser at eiendommen ligger i et område med høy radonforekomst.

! Tekniske installasjoner > Vannledninger [Gå til side](#)

Det er avvik:

Tilstandsgrad 2 gis med bakgrunn i at mer enn halvparten av forventet brukstid for skjulte røranlegg er oppnådd. Det er nå ingen symptomer på funksjonssvekkelse, men vær oppmerksom på at dette er en risikokonstruksjon og tidspunkt for utskifting er vanskelig å angi eksakt. I kjøkkenskap er det ikke tett tilslutning mellom varerør og innerrør for rør i rør system. Deler av røropplegget bærer preg av ufagmessig utførelse. Anbefaler å montere lekkasjestopper på utsatte steder. Vannkvaliteten er en påvirker levetiden på vannrør, vannprøve er ikke foretatt. Utilstrekkelig klamring av vannrør registrert.

! Innvendig > Pipe og ildsted [Gå til side](#)

Det er avvik:

Pipe er besiktiget fra bakkenivå og innvendig i rom. Det anbefales på generell basis alltid en kontroll av piper og ildsteder ved omsetning av boliger. Det gjøres oppmerksom på at det er det lokale brann- og feiervesen som fører tilsyn med piper og ildsteder i hver enkelt kommune. Ovner og oppvarmingskilder er ikke funksjonstestet av taksmann. Ildfast plate mangler på gulvet under sotluke. Mer enn halvparten av forventet brukstid er oppnådd, eller nært forestående på pipe.

! Tekniske installasjoner > Avløpsrør [Gå til side](#)

Det er avvik:

Deler av røropplegget bærer preg av ufagmessig utførelse. Avløpsrør fra kjøkken går ut i egen kum. Eiers opplysning: Dette er en egen gråvannsavløp. Det har tidligere tettet seg, men er nå i orden.

! Innvendig > Krypkjeller [Gå til side](#)

Det er avvik:

! Tekniske installasjoner > Elektrisk anlegg [Gå til side](#)

Sammendrag av boligens tilstand

El-anlegg med automatsikringer. I hovedsak åpent ledningsnett.

Eiers opplysning: Elektro arbeid bad er utført av Mjøs Elektro etter pålegg i El tilsyn 2019. Eltilsyn er signert og godkjent 24.01.2020.



Kostnadsestimat: Under 10 000



Tomteforhold > Drenering

[Gå til side](#)

Mer enn halvparten av forventet levetid på drenering er overskredet.

Det er ingen synlige tegn til at det er etablert fuktsikring. På grunn av alder er det sannsynlig at det mangler utvendig fuktsikring av grunnmuren. Det gjøres oppmerksom på at etablering eller utbedring av fuktsikring ikke automatisk gjør at fukt forsvinner da det må påregnes kapillærsug fra grunnen. Regnvann og smeltevann må ikke renne inn mot bygningen, vann fra taknedløp må ledes bort. Fuktsikring er normalt ikke dimensjonert for å ta unna takvann.



Tomteforhold > Terrengforhold

[Gå til side](#)

Det er avvik:

Stedvis fall på terreng mot bygning, dette er avvik fra dagens krav. anbefalt fall på terreng er 1:50, 3 m fra fundamentene. (Det vil si jevnt fall på minimum 60 mm, 3 m fra fundamentene).

Tilstandsrapport

ENEBOLIG



Byggeår
1830

Kommentar

Opplyst av eier. Bildet viser situasjonskart av eiendommen på befaringen

Anvendelse
Bolig

Standard

Normal standard på bygget ut ifra alder/konstruksjon - se beskrivelse under konstruksjoner.

Vedlikehold

Bygningen fremstår vedlikeholdt både utvendig og innvendig, men har bygningsdeler som har oppnådd mye av forventet brukstid. Bygningen er 194 år gammel og det må påregnes ekstra kostnader i forhold til et nytt bygg. Jeg anbefaler at kjøper setter opp en vedlikeholdsplan for boligen. Det vil si et system for planlegging og gjennomføring av vedlikehold og oppgradering nå og fremover i tid.

UTVENDIG

Taktekking

Punktet må sees i sammenheng med Takkonstruksjon/Loft

Taket er tekket med metallplater.

Vurdering av avvik:

- Det er avvik:

Ukjent om undertak ble skiftet samtidig med taktekking. Gjør oppmerksom på at for å skifte undertak må taktekking fjernes. Gjennomføringer i taktekking er svake punkt og risikoen for skader er høy. Taktekking og undertak har oppnådd mer enn halvparten av forventet brukstid.

Konsekvens/tiltak

- Tiltak:

Det er ikke behov for straktiltak, men ut ifra alder kan skader oppstå på eldre taktekking. Det må gjennomføres ytterligere undersøkelser. Taktekkingen har utlevd normal levetid, og er moden for utskifting.



Det er svai t i takkonstruksjonen. Takrenne og beslag er løsnet, Deformasjon av takplater og beslag over tilbygg. sannsynligvis av takras og ising på vinter.

Tilstandsrapport

TE 2 Nedløp og beslag

Utvendige beslag, takrenner og nedløp i metall. Vindskier i treverk.

Vurdering av avvik:

- Det er avvik:

Det mangler snøfangere på hele eller deler av taket, men det var ikke krav om dette på byggemeldingstidspunktet. Manglende håndverksmessig utførelse på deler av arbeid. Vindskier bærer preg av elde og slitasje. Takrenne/nedløp har løsnet. Takrenne er bøyd, sannsynligvis etter snøras. Takrenne har motfall til nedløp.

Konsekvens/tiltak

- Tiltak:

Når takvann ikke ledes bort fra bygningen påfører dette konstruksjonene (ringmur, grunnmur, drenering og fuktsikring) unødvendig høy fuktbelastning. Anbefaler at man kobler et 3-4m langt overvannsrør til nedløpet. Røret legges oppå terrenget eller graves ned vekk fra grunnmuren/bygningen. Det er ikke krav om utbedring opp til dagens krav for snøfangere, men pga. sikkerhet anbefales dette etablert. Det er imidlertid nødvendig å kontrollere styrken på takkonstruksjonen før snøfangere monteres. Beslag/renner må skiftes ut. Skade må utbedres.



Beslag og vindskier er bøyd pga is/snøras.



Løse/bøyde renner/beslag.

TE 2 Veggkonstruksjon

Yttervegger i trekonstruksjoner. Liggende utvendig trekledning. Fasadeplater er montert utenpå steinmur.

Opplyst av eier: Utvendig kledning er oppgradert i 2009 av forrige eier.

Vurdering av avvik:

- Det er avvik:

Manglende håndverksmessig utførelse på deler av arbeid. Ny liggende kledning er lagt utenpå underliggere av eldre stående kledning. Kledning er ført helt ned mot beslag/vannbrett, dette vil føre til fuktopptrekk i endaved. Småsprekker på kledning er registrert. Det er ikke montert musesikring. Det er observert glipper / åpninger i overganger / lufting i veggkonstruksjon der skadedyr kan komme inn. Lufting av kledningen er ikke iht. dagens anbefalte løsning, men heller ikke dårligere enn normal løsning ved husets byggeår. Eldre trevegger kan ha skjulte skader, spesielt over grunnmuren og rundt vinduer/dører/gjennomføringer. Eksakt tilstand kan ikke kontrolleres uten bygningsmessige inngrep.

Konsekvens/tiltak

- Tiltak:

Utvendige vedlikeholdsarbeider må påregnes. Det er ikke behov for strakstiltak i forhold til åpninger der skadedyr kan komme inn, men det anbefales å følge med på tilstand slik at det kan avdekkes på et tidlig tidspunkt dersom det registreres skadedyr inne i veggkonstruksjonen. Dersom det ønskes å gjennomføre tiltak for å stenge for inntrengning av skadedyr må alle glipper / åpninger med størrelse over 6 mm tettes, ved en slik utbedring må det påses at ventilering av veggkonstruksjon ivaretas. Det er ikke registrert avvik som tilsier at man må påregne umiddelbare tiltak.

Tilstandsrapport



Vedlikehold av kledningen er påkrevet.



Liggende panel er festet på eldre stående panel.

TG 2 Takkonstruksjon/Loft

Punktet må sees i sammenheng med Taktekking

Mønet skråtak i trekonstruksjoner. Plassbygde taksperrer. Undertaksbord. Kombinert kaldt loft og skråhimling. Ikke adkomst til loft på befaringsdagen.

Kjøper oppfordres til ytterligere undersøkelser.

Vurdering av avvik:

- Det er avvik:

Bygningen er bygget etter eldre standarder og er konstruert for å tåle lavere snølast enn nyere bygg. For bygninger oppført før ca. 2000 har det i standardene vært forutsatt at disse bygningene skal måkes ved høye snølast. Det er derfor vesentlig at en bygningseier kjenner til hvilket snølastnivå taket er prosjektert for og når det er nødvendig å måke taket. Ref. Standard Norge. Det vil derfor være påregnelig med nedbøyninger i takkonstruksjonen. Yttertaket har nedbøyning. Det er ingen lufting i konstruksjonen. Dårlig lufting og luftlekkasjer kan erfaringsmessig gi kondensskader og isdannelser på den kalde årstida. Takkonstruksjonen er lukket og inspeksjonsmuligheten er derfor begrenset.

Konsekvens/tiltak

- Tiltak:

Dårlig lufting og luftlekkasjer kan erfaringsmessig gi kondensskader og isdannelser på den kalde årstida. Gjentatte påkjenninger av is og kondens vil med årene skape behov for vedlikehold og utskifting av bygningsdeler. Det må forventes påkostninger i form av vedlikehold. Det er ikke behov for strakstiltak i forhold til åpninger der skadedyr kan komme inn, men det anbefales å følge med på tilstand slik at det kan avdekkes på et tidlig tidspunkt dersom det registreres skadedyr inne i konstruksjonene. Dersom det ønskes å gjennomføre tiltak for å stenge for inntrengning av skadedyr må alle glipper / åpninger med størrelse over 6 mm tettes, ved en slik utbedring må det påses at ventilering av konstruksjonen ivaretas. Konstruksjonen må sikres mot skadedyr. Lufting/ventilering bør forbedres. Ytterligere undersøkelser må foretas for å få kartlagt tilstanden.



Stripe på kledning tyder på lekkasje i undertak, eller kondens fra skråtak på vinterstid. Anbefaler videre undersøkelser.

TG 2 Vinduer

Trevinduer med 2-lags isolerglass. Trevinduer med 3-lags isolerglass. Alder på isolerglass er i hovedsak fra 2015. 2004 og 1980.

Vurdering av avvik:

- Det er avvik:

Tilstandsrapport

Vinduer i varierende alder og utførelse. Vinduer med isolerglass fra 2000-tallet får tilstandsgrad 1. Værslitte karmen utvendig. Mer enn halvparten av forventet brukstid på de eldre vinduer er oppnådd, eller nært forestående. Det ble ikke observert eller opplyst om punkterte isolerglass. Pga. temperatur og lysforhold kan dette være vanskelig å oppdage. Alder på vinduer tilsier at punktering kan forekomme selv om det ikke ble avdekket ved befaringen. Beslag/vannbrett anbefales utbedret. Beslag over vindu skal gå under kledning, denne stopper inntil kledning over vinduer. Dette for å hindre lekkasjer i konstruksjonene. Enkelte vinduer må skiftes eller utbedres.

Konsekvens/tiltak

• Tiltak:

Oppgraderinger/utskiftninger bør påregnes. Konsekvens av avviket/eldre vinduer/dårlige vinduer, gir en fremtidig kostnad på fornyelse/vedlikehold. Eldre isolerglass medfører økt forbruk av energi til oppvarming. Varmetap fra vinduer kan forårsake at varm luft stiger inn på kaldtloft og er med på å skape kondens og ising på taktro i den kalde årstiden.

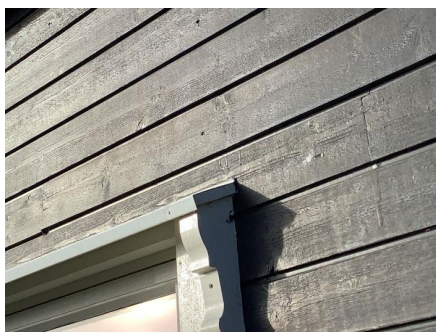

Beslag over vinduer er feil avsluttet mot kledning.



Værslitte karmen på vinduer.

📍 TG 1 Dører

Ytterdør i treverk med 2-lags isolerglass fra 2021.

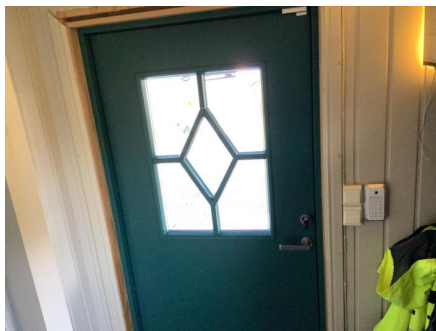

📍 TG 2 Balkonger, terrasser og rom under balkonger

Terrasseplattning mot sør og vest foran inngangspartiet. Fundamentert med blokker direkte på grunn. Konstruksjoner og overflater i treverk.

Vurdering av avvik:

• Det er avvik:

Langt overheng fra bærende konstruksjoner for bjelkelag i tak over inngang og tak over terrasse. Mer enn halvparten av forventet brukstid er oppnådd på overflater. Konstruksjoner fundamentert direkte på terreng vil normalt bevege seg som følge av setninger i grunnen og tele. Skjevheter er registrert. Forenklet konstruksjon som krever ekstra ettersyn og vedlikehold.

Konsekvens/tiltak

• Tiltak:

Det er ikke behov for strakstiltak, siden terrasse/ plattning fungerer for dagens eier. Utskiftninger av treverk og frostsikring av konstruksjon er påregnelig om man ønsker en stabil konstruksjon.

Tilstandsrapport



Vedlikeholdsarbeider må påregnes.



Delvis takoverbygget. Taket er underdimensjonert.

INNSENDIG

TE 1 Overflater

Innvendige overflater på himlinger er i hovedsak preget av: Formpresset panel.

Innvendige overflater på vegger er hovedsakelig preget av: Panel. Panelplater. Baderomsplater.

Innvendige overflater på gulv er hovedsakelig preget av: Laminat. Fliser.

Overflater har noe bruksslitasje, men ikke mer enn det som kan påregnes i forhold til alder. Knirk er registrert. Normal bruksslitasje må forventes i en bolig og vurderes ikke som avvik, på denne bakgrunn gis overflater tilstandsgrad 1. Det anbefales at en kjøper gjør sine egne vurderinger omkring bruksslitasje for å vurdere eventuell utbedringskostnader der kjøper har andre brukskrav eller krav til estetikk.

TE 3 Etasjeskille/gulv mot grunn

Etasjeskiller i trekonstruksjoner.

Det er målt ca. 14 mm høydeforskjell på gulv i 1. etasje, gjennom hele rommet.

Det er målt ca. 40 mm høydeforskjell på soveromsgulv i 2. etasje, gjennom hele rommet.

Vurdering av avvik:

- Målt høydeforskjell på over 30 mm gjennom hele rommet. Tilstandsgrad 3 gis med bakgrunn i standardens krav til godkjente måleavvik.

Skjevheter i etasjeskiller, er normalt byggeåret tatt i betraktning. Tilstand på tidligere utvendig kledning/laftet tømmervegger øker risikoen for evt. råteskader i etasjeskiller. Overgang mellom trebjelkelag og støpt plate er utsatt for fukt/kondens problematikk og er å betrakte som en risikokonstruksjon, dvs. en konstruksjon som erfaring har en høy skadefrekvens. Konstruksjonen er lukket og ikke mulig å inspisere, men det gjør oppmerksom på risikoen. Bjelkelag kan være underdimensjonert.

Eldreboliger som dette har tradisjonelt blitt bygget med enkel uisolert fundamentering, skjevheter og bevegelser med årstider er ikke unormalt. Lav høyde mellom bjelkelag og terreng, dette kan gi økt risiko for skade.

Bjelkelag over krypkjeller/blindkjeller er en typisk risikokonstruksjon, det vil si en konstruksjon som erfaringsmessig har høy skadefrekvens fordi det ofte er fuktige forhold i krypkjeller/blindkjeller.

Knirk er registrert.

Konsekvens/tiltak

- Andre tiltak:

Ved kostnadsestimat for utbedring av etasjeskille gjelder dette kun avretting av selve etasjeskillet. Ytterligere kontroll, vurderinger og eventuelt dimensjonering av bjelkelaget må gjøres, særlig dersom det skal avrettes ved bruk av flytsparkel, som vil tilføre laster til konstruksjonen. Dimensjonering, forsterkning, utskifting av overflater, heving av dører, etc. er ikke inkludert i kostnadsestimatet.

Ytterligere undersøkelser anbefales.

Kostnadsestimat: 50 000 - 100 000

TE 2 Radon

Tilstandsrapport

Det er ikke foretatt radonmålinger, og bygget hadde ikke krav til radonsperre. Årsgjennomsnittet av radonkonsentrasjon i rom bør ikke overstige 200 Bq/m³ i inneluft. Det er kun krav til radonmålinger om hele eller deler av boligen er utleid. Det er ikke fremlagt dokumentasjon eller opplysninger om utførelse av radontiltak.

Vurdering av avvik:

- Det er ikke foretatt radonmålinger, og bygget er heller ikke utført med radonsperre.

Radonkartet viser at eiendommen ligger i et område med høy radonforekomst.

Konsekvens/tiltak

- Det bør gjennomføres radonmålinger.

Innhent dokumentasjon om mulig.



Eiendommen ligger i et område med høy radonforekomst.

TC 2 Pipe og ildsted

Pipe i teglstein. Ildsted er montert.

Selgers opplysning: Pipe og ildsted er kontrollert av feier (2 stk) uten kommentar. De undersøkte også pipe og feieluke, uten kommentar.

Vurdering av avvik:

- Det er avvik:

Pipe er besiktiget fra bakkenivå og innvendig i rom. Det anbefales på generell basis alltid en kontroll av piper og ildsteder ved omsetning av boliger. Det gjøres oppmerksom på at det er det lokale brann- og feiervesen som fører tilsyn med piper og ildsteder i hver enkelt kommune. Ovner og oppvarmingskilder er ikke funksjonstestet av takstmann. Ildfast plate mangler på gulvet under sotluke. Mer enn halvparten av forventet brukstid er oppnådd, eller nært forestående på pipe.

Konsekvens/tiltak

- Tiltak:

Ytterligere undersøkelser må foretas for å få kartlagt tilstanden av pipe. Hvis den er fra byggeår vil levetiden på pipe være utgått. Det kan nærme seg tid for piperehabilitering. Det må gjennomføres ytterligere undersøkelser. Innhent dokumentasjon.



Vedovn har kort avstand til brannmur.



Feieluke er plassert i stue/gang. Det mangler ubrennbar plate på gulv under feieluke.

Tilstandsrapport

TG 2 Kryp kjeller

Gråsteinsmur med kryprom. Ingen/begrenset adgang til krypkjeller.

Vurdering av avvik:

- Det er avvik:

Lav høyde mellom grunnen og bjelkelag, dette er forhold som kan gi økt risiko for skader. Det er naturlig at konstruksjoner beveger seg noe etter årstidene med denne type fundamentering. Spor av mus registrert, ukjent omfang. Gråsteinsmur er innkledd utvendig i ettertid, dette kan ha endret ventilasjon av kjelleren. Ventileringen av kryperom er ikke tilstrekkelig. Utvendig terreng ligger høyere enn krypekjeller, dette gir økt risiko for fuktinnslag. Krypekjeller/blindkjeller er en risikokonstruksjon, det vil si en konstruksjon som erfaringsmessig har høy skadefrekvens. Grunnen til at dette vurderes som risikokonstruksjoner er faren for fuktproblematikk i kryperommet. Krypekjeller/blindrom har ingen inspeksjonsluke, dette anbefales etablert. Krypekjeller/blindrom er ikke inspisert. Adkomst ikke mulig.

Konsekvens/tiltak

- Tiltak:

Dette er en konstruksjon som vurderes som risikokonstruksjon anbefales det jevnlig kontroll av konstruksjonene. Etablere inspeksjonsluke.



Inngang til krypekjeller er blokkert. Bildet viser også avløpsrør fra kjøkken, se kommentar under "Avløpsrør"



Det er registrert isopor under bjelkelaget fra luke i krypekjeller.

TG 1 Innvendige trapper

Trapper av treverk mellom etasjene.



TG 1 Innvendige dører

Formpressede innerdører.

TG 1 Andre innvendige forhold

Oppvarming består av: Strøm. Vedfyring. I hovedsak ved hjelp av: Varmepumpe. Ildsted. Panelovn.

Tilstandsrapport

VÅTROM

1. ETASJE > BAD

Generell

Fliser på gulvet. Baderomsplater på vegger. Himlingsplater. Sluk av plast. Servant med underskap. Dusjkabinett. Gulvmontert wc. Panelovn. Mekanisk avtrekk.

Vurdering av avvik:

- Våtrommet må oppgraderes for å tåle normal bruk etter dagens krav.
- Våtrommet må oppgraderes for å tåle normal bruk etter dagens krav. Vanskelig tilkomst til sluk for rengjøring. Fall fra sluk er registrert (motfall). Rørgjennomføring i dusjsone er en risikoløsning, det er ikke registrert skade i tilknytning til løsningen. Utettheter i membran rundt rørgjennomføringer. Baderomsplater er lagt ned til gulv uten bruk av sokkelflis i ende på plate. Ufagmessig utførelse på gulv og vegger. Det kan ikke forventes at det er tett løsning mellom vegg og gulv. El-opplegg langs gulvet.

Konsekvens/tiltak

- Våtrommet må totalrenoveres. Alle forhold med tettesjikt, våtsone, sluk m.m. må dokumenteres.
- Andre tiltak:
 - Brukstiden til våtrommet vil kunne forlenges ved å gjøre tiltak som hindrer vann direkte på overflater. Dette vil likevel bare sikre mot skader i forhold til bruksvann, ved lekkasje fra rør/ installasjoner vil det være fare for skade på tilstøtende konstruksjoner. Det anbefales derfor å gjøre en vurdering av hvordan våtrommet skal brukes videre, og hvilke risiko som er forbundet med videre bruk av våtrommet. Kostnadsestimatet gis for full oppgradering med vanlig standard for våtrom. Det anbefales å videreføre bruk av tett dusjkabinett.

Kostnadsestimat: 100 000 - 300 000

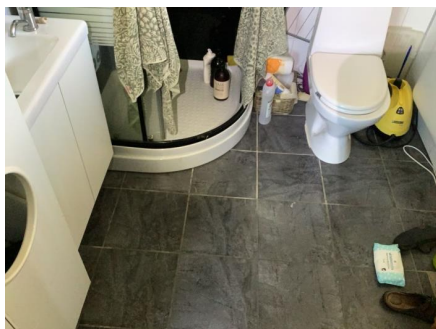

Bilde av våtrommet på befaringdagen.



Ufagmessig utførelse av veggplater og el-opplegg.



Ufagmessig utførelse rundt gjennomføringer og avslutning av våtromsplater mot gulv.



1. ETASJE > BAD

Tilliggende konstruksjoner våtrom

Hulltaking er foretatt uten å påvise unormale forhold. Hulltaking er foretatt ved/i gang. Fuktkvotemåling (vekt%) i konstruksjonen ble målt til 8.

Tilstandsrapport



KJØKKEN

1. ETASJE > KJØKKEN

1 TG 2 Overflater og innredning

Kjøkkeninnredning med laminerte skrog, glatte fronter og laminert benkeplate med kjøkkenkum. Plass til frittstående oppvaskmaskin, oppvaskmaskin, kombiskap kjøll/frys.

Vurdering av avvik:

- Det er avvik:

Manglende håndverksmessig utførelse på deler av arbeid. Enkelte slitasjer/skader er registrert. Ved bruk av fuktindikator registrerte jeg ingen forhøyede verdier.

Konsekvens/tiltak

- Tiltak:

Avhengig av bruksmønster og krav til estetikk av kjøper kan det være påregnelig med utskiftning/utbedringer av kjøkkeninnredningen.



Bilde av innredningen på befaringsdagen.



Manglende håndtak på deler av innredning.



Vannrør har ikke tette muffer mot varerør.



Manglende håndtak på deler av innredning.

1. ETASJE > KJØKKEN

Tilstandsrapport

TC 1 Avtrekk

Kjøkkenventilator med avtrekk ut er montert over komfyr.



TEKNISKE INSTALLASJONER

TC 2 Vannledninger

Synlige vannrør i: Plast, rør-i-rør. Kobber/metall. Innvendig hovedstoppekran er plassert i teknisk rom. Opplegg for varkemasjiner på bad. Utekran.

Vurdering av avvik:

- Det er avvik:

Tilstandsgrad 2 gis med bakgrunn i at mer enn halvparten av forventet brukstid for skjulte røranlegg er oppnådd. Det er nå ingen symptomer på funksjonssvekkelse, men vær oppmerksom på at dette er en risikokonstruksjon og tidspunkt for utskifting er vanskelig å angi eksakt. I kjøkkenskap er det ikke tett tilslutning mellom varerør og innerrør for rør i rør system. Deler av røropplegget bærer preg av ufagmessig utførelse. Anbefaler å montere lekkasjestopper på utsatte steder. Vannkvaliteten er en påvirkning levetiden på vannrør, vannprøve er ikke foretatt. Utilstrekkelig klamring av vannrør registrert.

Konsekvens/tiltak

- Tiltak:

Det er ikke behov for strakstiltak utifra at vannledninger fungerer i dag, men utifra forventet brukstid kan skader plutselig oppstå. Anbefaler å montere lekkasjestopper på utsatte steder, dette for å redusere muligheten for vannskader. Ytterligere undersøkelser anbefales.

Tilstandsrapport



Trykktank for privat vann.

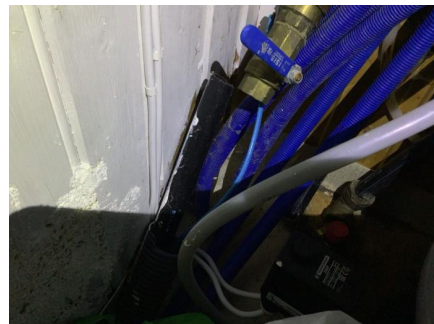

Stoppekran på teknisk rom.



Eldre skrukoblinger og kobberrør.

TG 2 Avløpsrør

Synlige avløpsrør i: Plast.

Vurdering av avvik:

- Det er avvik:

Deler av røropplegget bærer preg av ufagmessig utførelse. Avløpsrør fra kjøkken går ut i egen kum.

Eiers opplysning: Dette er en egen gråvannsavløp. Det har tidligere tettet seg, men er nå i orden.

Konsekvens/tiltak

- Tiltak:

Det er usikkert om lovlighet av dette utslippet. Tiltak må utføres på avløpsanlegget for å lukke avviket. anbefaler kontroll av vvs fagmann.

TG 1 Ventilasjon

Ventilasjonen består av mekanisk og naturlig avtrekk. Frisk tilluft blir tilført gjennom ventil i yttervegg, ventiler i vindu eller gjennom aktiv lufting med vinduer. Brukt luft trekkes ut av mekanisk avtrekk eller naturlig oppdrift. Mekanisk avtrekk fra bad og kjøkken.

TG 1 Varmesentral

Luft-luft varmepumpe fra 2019 er plassert i stue.

TG 1 Varmtvannstank

Varmtvannsbereider på ca. 200 liter fra 2014 er plassert i bod

Tilstandsrapport



Strømtilførsel er via stikkontakt. dagens krav skal være direktekobling av bereder via bryter. Se "El-opplegg"

TE 2 Elektrisk anlegg

Dette er en forenklet kontroll begrenset til de spørsmål og undersøkelser som forskrift til avhendingslova (tryggere bolighandel) § 2-18 inneholder. Dette kan ikke sammenlignes med en kontroll utført av offentlig myndighet (Det lokale eltilsyn) eller registrert elektrovirksomhet, og en bygnings sakkyndig har verken kompetanse eller lov til å foreta en slik kontroll.

Tilstandsgraden er vurdert ut fra den forenklete og begrensede kontrollen som forskriften inneholder. El-anlegget kan ha feil og mangler som en slik forenklet undersøkelse ikke vil avdekke. Vær derfor oppmerksom på denne risikoen, og søk videre veiledning eller få en fullstendig kontroll utført av registrert elektrovirksomhet.

El-anlegg med automatsikringer. I hovedsak åpent ledningsnett.

Eiers opplysning: Elektro arbeid bad er utført av Mjøs Elektro etter pålegg i El tilsyn 2019.
Eltilsyn er signert og godkjent 24.01.2020.

1. Foreligger det eltilsynsrapport de siste 5 år, og det er ikke foretatt arbeid på anlegget etter denne, utenom retting av eventuelle avvik i eltilsynsrapport (dvs en el-tilsynsrapport uten avvik)?

Ja

Spørsmål til eier

2. Er det elektriske anlegget utført eller er det foretatt tilleggsarbeid på det elektriske anlegget etter 1.1.1999?

Ja Elektro arbeid bad er utført av Mjøs Elektro etter pålegg i El tilsyn 2019.

Eksisterer det samsvarserklæring?

Nei

Inntak og sikringsskap

3. Foreta en helhetsvurdering av det elektriske anlegget, dets alder, allmenne tilstand og fare for liv og helse. Bør det elektriske anlegget ha en utvidet el-kontroll?

Ja Jeg er ikke el. fagmann og jeg har ikke foretatt kontroll av det elektriske anlegget. Kontroll utført av sertifisert EL-kontrollør/takstmann anbefales.

Det er ikke gjennomført tilsyn av boligens elektriske anlegg av DLE (Det Lokale EL. tilsynet) innenfor de siste 5 år. For elektrisk anlegg er det gjennomført en forenklet kontroll begrenset til de spørsmål og undersøkelser som forskrift til avhendingslova (tryggere bolighandel) § 2-18 inneholder. Dette kan ikke sammenlignes med en kontroll utført av offentlig myndighet (Det lokale eltilsyn) eller registrert elektrovirksomhet, og en bygnings sakkyndig har verken kompetanse eller lov til å foreta en slik kontroll. Tilstandsgraden er vurdert ut fra den forenklete og begrensede kontrollen som forskriften inneholder. El-anlegget kan ha feil og mangler som en slik forenklet undersøkelse ikke vil avdekke. Vær derfor oppmerksom på denne risikoen, og søk videre veiledning eller få en fullstendig kontroll utført av registrert elektrovirksomhet.

Generell kommentar

Kapasitet på kurser bør vurderes av kjøpere, da man vil ha individuelle behov og dette påvirkes av bruksmønsteret i boligen. Estimat for kostnad er kun vurdert ut fra at el-kontroll må foretas- kostnad for å rette avvik etter kontroll er ikke vurdert.

Kostnadsestimat: Under 10 000

Tilstandsrapport



El-skap med automatsikringer.



Ufagmessig el-opplegg teknisk rom.



Ufagmessig el-opplegg mot gulv i våtrom.



Ufagmessig el-opplegg, kjøkken.

TG 0 Branntekniske forhold

Dette er en forenklet kontroll begrenset til de spørsmål som fremkommer under. Tilstandsgraden er basert på retningslinjer til disse spørsmålene i bransjestandarden NS3600. Dette kan ikke sammenlignes med en fullstendig kontroll av branntekniske forhold av offentlig myndighet, eller en vurdering av boligens branntekniske forhold eller prosjektering fra en rådgiver med spesialkompetanse. En bygningssakkyndig har verken kompetanse til å gi slik veiledning eller lov til å foreta en slik kontroll.

Tilstandsgraden er vurdert ut fra den forenklete og begrensede kontrollen. Det kan være feil og mangler om branntekniske forhold som en slik forenklet undersøkelse ikke vil avdekke. Vær derfor oppmerksom på denne risikoen, og søk videre veiledning eller rådgivning.

- Røykvarsler
- Brannslukningsapparat

1. Er det mangler for brannslukningsutstyr i boligen iht. forskriftskrav på søknadstidspunktet, men minst Byggeforskrift 1985?
Nei
2. Er det skader på brannslukningsutstyr eller er apparatet eldre enn 10 år?
Nei
3. Er det mangler på røykvarsler i boligen iht. forskriftskrav på søknadstidspunktet, men minst Byggeforskrift 1985?
Nei
4. Er det skader på røykvarslere?
Nei

TOMTEFORHOLD

Byggegrunn

Det er synlig fjell på gårds plass. Grunnundersøkelser er ikke foretatt, tilstandsgrad er derfor vurdert pga. alder og synlige forhold.

Tilstandsrapport

TG 2 Drenering

Punktet må sees i sammenheng 'Rom under terreng'

Fuktsikringens utførelse og materiale er ikke kjent under terreng. Takvann ført ned i grunnen og ut på terreng.

Opplyst ved forrige salg: Det er gravd en avskjæringsgrøft for overvann fra vegen og forbi bolig mot sør.

Vurdering av avvik:

- Mer enn halvparten av forventet levetid på drenering er overskredet.

Det er ingen synlige tegn til at det er etablert fuktsikring. På grunn av alder er det sannsynlig at det mangler utvendig fuktsikring av grunnmuren. Det gjøres oppmerksom på at etablering eller utbedring av fuktsikring ikke automatisk gjør at fukt forsvinner da det må påregnes kapillærsug fra grunnen. Regnvann og smeltevann må ikke renne inn mot bygningen, vann fra taknedløp må ledes bort. Fuktsikring er normalt ikke dimensjonert for å ta unna takvann.

Konsekvens/tiltak

- Tiltak for redrenering rundt boligen kan ikke utelukkes.

Det er ikke behov for strakstiltak, men tiltak for re-drenering kan ikke utelukkes. Viktig å lede vann bort fra fundamentene.

TG IU Grunnmur og fundamenter

Grunnmur i stablestein. Grunnmur er tildekket med fasadeplater. En plate ble demontert for å mulig inspisere kryp/blindkjeller.

Tilstandsgrad er ikke vurdert da minimalt av grunnmuren kan inspiseres.

Opplyst ved forrige salg: Mur har rast ut noe mot øst.



TG 2 Terrengforhold

Flat tomt.

Vurdering av avvik:

- Det er avvik:

Stedvis fall på terreng mot bygning, dette er avvik fra dagens krav. Anbefalt fall på terreng er 1:50, 3 m fra fundamentene. (Det vil si jevnt fall på minimum 60 mm, 3 m fra fundamentene).

Konsekvens/tiltak

- Tiltak:

Det er ikke behov for strakstiltak, men viktig at man leder vann bort fra bygningen. Dette for å forhindre økt fuktbelastning på fundamenter/ grunnmur. For å unngå fuktskader.

TG IU Utvendige vann- og avløpsledninger

Eiendommen har privat avløp. Eiendom som ikke er tilknyttet offentlig avløp skal ha godkjent separat avløpsanlegg. Det er eiers ansvar at anlegget er

Tilstandsrapport

riktig dimensjonert og at det fungerer tilfredsstillende. Kjøper oppfordres til å kontrollere anlegget.

Eiendommen har privat vann. Vannprøve er ikke foretatt, nærmere undersøkelser anbefales. Rør som ligger utenfor boenheten er ikke vurdert i denne rapporten. Septiktanken er en del av det private stikkledningsanlegget og ansvaret for drift og vedlikehold, inkludert tømming, påhviler hjemmelshaver.

Gråvann fra kjøkken går i egen liten drenskum ved huset. Anbefaler sjekk av dette avløpssystemet.

Alder på utvendige vann- og avløpsrør er ikke opplyst/ikke kjent. Tilstandsgrad er derfor ikke vurdert.



Opplyst å være gråvannskum fra avløp kjøkken. Ikke undersøkt tilstand.



Opplyst sementkum for kloakk. Ikke undersøkt tilstand.

TG IU **Septiktank**

Septiktank i betong.

Bygninger på eiendommen

Bod



Anvendelse

Uthus

Byggeår

Kommentar

Ukjent alder

Standard

Bygget har enkel standard. Se nærmere beskrivelse under Konstruksjoner.

Vedlikehold

Bygget er gammelt og bærer preg av manglende vedlikehold og oppgraderinger. Se nærmere beskrivelse under Konstruksjoner.

Beskrivelse

Fundamentert på blokker og terreng. Tre og grusgulv. Yttervegg i trekonstruksjoner. Pulttak i trekonstruksjon. Liggende utvendig trekledning. Taktekking med metallplater. Vindski i tre. Trevinduer og dører.

Garasje, uthus o.l. er ikke teknisk vurdert på linje med bolighuset. Kost/nytte vedrørende vedlikehold kontra riving bør vurderes. Generelt stort etterslep på vedlikehold og behov for oppgradering. Skjevheter er registrert. Råte i takkonstruksjon. Konstruksjoner fundamentert direkte på terreng vil normalt bevege seg som følge av setninger i grunnen og tele. Lav høyde mellom kledning og terreng. Råteskader enkelte steder.

Garasje



Anvendelse

Garasje

Byggeår

Kommentar

Ukjent alder

Standard

Bygget har enkel standard. Se nærmere beskrivelse under Konstruksjoner.

Vedlikehold

Kostnader til løpende vedlikehold må påregnes.

Beskrivelse

Gulv støpt på grunn. Grunnmur i murte blokker. Yttervegg trekonstruksjoner. En innvendig bod er isolert. Skråtak i trekonstruksjon. Liggende utvendig trekledning. Taktekking med metallplater. Undertak av duk/folie. Takrenner og utvendige beslag i metall. Vindski i tre. Trevinduer med 1+1-lags glass. Tredører. Innlagt strøm.

Garasje, uthus o.l. er ikke teknisk vurdert på linje med bolighuset. Skjevheter er registrert. Konstruksjoner fundamentert direkte på terreng vil normalt bevege seg som følge av setninger i grunnen og tele. Lav høyde mellom kledning og terreng. Undertak av duk har løsnet enkelte plasser.

Konklusjon og markedsvurdering

Formål med takseringen: Salg

Hovedbyggets BRA/BRA-i

80 m²/80 m²

Enebolig: Gang, 3 Soverom, Entré, Kjøkken, Stue, Bad, Teknisk rom

Andre bygg: Bod, Garasje

Bruksareal andre bygg: 65 m²

Detaljert oppstilling over areal finnes i rapporten.

Markedsverdi

Kr 2 000 000

Vurdering av hva verdien er i det åpne eiendomsmarkedet på vurderingstidspunkt. I tilfelle det er andel fellesgjeld/fellesformue, boret, bruksrett eller festet tomt, er det gjort fradrag/tillegg for dette.

Les mer om markedsverdi på siste side i rapporten.

Teknisk verdi bygninger, med tomteverdi

Kr 2 050 000

Kostnaden ved å oppføre et tilsvarende bygg i henhold til dagens lovverk, med fradrag for utidsmessighet, elde, vedlikeholds mangler, gjenstående arbeider, tilstandssvekkelser og forskriftsmangler.

Les mer om teknisk verdi på siste side i rapporten.

Markedsverdi

2 000 000

Konklusjon markedsverdi

2 000 000

Markedsvurdering

Markedsverdien (normal salgsverdi) er eiendommens salgsverdi på takseringsdagen basert på et frivillig salg mellom aktsomme og opplyste parter etter en normal markedsføringsperiode.

Markedsverdien er satt ut i fra det som etter takstmannens skjønn kan forventes i dagens marked slik den fremstår på befaringsstidspunktet: beliggenhet, standard, størrelse og tilstand tatt i betraktning.

Det gjøres oppmerksom på at teknisk verdi i denne rapporten ikke er markedsverdi og at differansen mellom disse kan variere ut fra beliggenhet. Teknisk verdi er beregnet i programmet byggekost.no.

Sammenlignbare salg

EIENDOM	SALGSDATO	PRISANT	PRIS	FELLESBJ.	TOTALPRIS	M ² PRIS
1 Midtåsen 193 ,2840 REINSVOLL 60 m ² 1959 2 sov	11-01-2023	1 650 000	1 950 000		1 950 000	32 500
2 Sivesindhøgda 320 ,2843 EINA 149 m ² 1976 4 sov	11-09-2024	3 750 000	3 500 000		3 500 000	23 490
3 Midtåsen 217 ,2840 REINSVOLL 108 m ² 1925 3 sov	08-02-2023	2 300 000	2 300 000		2 300 000	21 296
4 Midtåsen 126 ,2840 REINSVOLL 109 m ² 1957 3 sov	16-10-2023	1 950 000	2 150 000		2 150 000	19 725
5 Rudsvebakken 31 ,2840 REINSVOLL 103 m ² 1954 2 sov	21-10-2019	1 390 000	1 870 000		1 870 000	18 155
6 Sagvollvegen 489 ,2833 RAUFOSS 108 m ² 1957 3 sov	25-11-2019	1 590 000	1 870 000		1 870 000	17 315
7 Midtåsen 217 ,2840 REINSVOLL 108 m ² 1925 3 sov	05-05-2020	1 800 000	1 800 000		1 800 000	16 667

Om sammenlignbare salg

Utvalget er i utgangspunktet basert på likhetskriterier i forhold til den takserte boligen, men merk at det likevel kan være betydelige forskjeller i eksempel byggeår, arealer, soverom, beliggenhet, solforhold, utsyn mm. I tillegg vil det også kunne være store forskjeller i teknisk standard på de sammenlignbare boligene. Utvalget vil også kunne inneholde omsetningspriser som går vesentlig tilbake i tid. De ovennevnte forskjeller vil derfor være vurdert av takstmann og korrigert for i fastsettelsen basert på en skjønnsmessig vurdering av markedsverdi.

Beregninger

Årlige kostnader		
Forsikring, estimert.	Kr.	6 000
Kostnader vei, estimert	Kr.	6 000
Offentlige avgifter og eiendomsskatt, estimert.	Kr.	16 000
Vedlikeholdskostnader, estimert.(Omfatter utskiftinger av hele bygningsdeler (f.eks våtrom, fuktsikring,tak osv.)	Kr.	17 000
Sum Årlige kostnader (Avrundet)	Kr.	45 000

Teknisk verdi bygninger		
Enebolig		
Normale byggekostnader (utregnet som for nybygg)	Kr.	3 000 000
Fradrag (utidsmessighet, elde, vedlikeholdsmangler, gjenstående arbeider, svekkelser og forskriftsmangler)	Kr.	- 2 000 000
Sum teknisk verdi - Enebolig	Kr.	1 000 000
Bod		
Normale byggekostnader (utregnet som for nybygg)	Kr.	150 000
Fradrag (utidsmessighet, elde, vedlikeholdsmangler, gjenstående arbeider, svekkelser og forskriftsmangler)	Kr.	- 100 000
Sum teknisk verdi - Bod	Kr.	50 000
Garasje		
Normale byggekostnader (utregnet som for nybygg)	Kr.	280 000
Fradrag (utidsmessighet, elde, vedlikeholdsmangler, gjenstående arbeider, svekkelser og forskriftsmangler)	Kr.	- 180 000
Sum teknisk verdi - Garasje	Kr.	100 000
Sum teknisk verdi bygninger	Kr.	1 150 000

Tomteverdi		
Tomteverdi er en beregnet verdi for tomten slik den fremstår på befaringstidspunktet. Tomteverdien består av normal tomtekostnad i det aktuelle området og en vurdert verdi for beliggenhet. Normal tomtekostnad fremkommer ved å beregne teknisk verdi for råtomt, infrastruktur på tomten samt opparbeiding / beplantning, arrondering av terrenget og markedstilpasning for beliggenhet.		
Normal tomteverdi	Kr.	900 000
Beregnet tomteverdi	Kr.	900 000

Tomteverdi og teknisk verdi bygninger

Tomteverdi og teknisk verdi bygninger for det aktuelle takstobjektet (Avrundet)	Kr.	2 050 000
--	------------	------------------

Arealer, byggetegninger og brannceller

Standard gjeldende fra 01.01.2024

Arealmålinger og arealoppsett er basert på Norsk standard 3940:2023 Areal- og volum-beregninger av bygninger. Arealet gjelder for tidspunktet da boligen ble målt

Hva er måleverdig areal?

Arealet i rommet må ha minst 1,90 m fri høyde over gulvet og minst bredde på 0,60 m. Et loft med skråtak vil for eksempel bare få registrert målbart areal der høyden er minst 1,90 m og bredden minst 0,60 m. Rommet må ha dør eller luke, og gangbart gulv.

Hva er bruksareal?

BRA = BRA-i + BRA-e + BRA-b

Bruksarealet for bygningen er bruttoarealet minus arealet som opptas av yttervegger.



Carport og/eller garasjeplass i felles garasjeanlegg er ikke måleverdig areal

Internt bruksareal (BRA-i)	Arealet innenfor boenheten(e)
Eksternt bruksareal (BRA-e)	Arealet av alle rom utenfor boenheten(e) og som tilhører denne, slik som for eksempel bod
Innglasset balkong mv (BRA-b)	Arealet av innglasset balkong, veranda eller altan når denne er tilknyttet boenheten(e)
Terrasse- og balkongareal (TBA)	Arealet av terrasser, åpne balkonger og åpen altan tilknyttet boenheten(e)

Gulvareal (GUA)

Er sum av BRA (bruksareal) og ALH (areal med lav takhøyde).

Areal med lav takhøyde (ALH) er ikke måleverdig areal, som skyldes skråtak og lav himlingshøyde.

GUA kan opplyses i markedsføring der det er aktuelt for den konkrete boligen og kun sammen med BRA-i, for eksempel der gulvflaten har en verdi og har funksjon ved møblering og bruk av rommene. Ikke innredet areal som kaldloft, måles og oppgis normalt ikke.

Arealet kan ikke alltid fastsettes nøyaktig

Areal kan være komplisert eller umulig å måle opp nøyaktig fordi det er vanskelig å fastslå tykkelsen på innervegger, skjevheter i og utforming av bygningskonstruksjoner som karnapp, buer og vinkler som ikke er rette, åpne rom over flere etasjer og så videre.

Eiendommens markedsverdi kan ikke baseres på en matematisk beregning basert på antall kvadratmeter opplyst i rapporten. Opplysninger om areal kan altså ikke alene benyttes for å beregne eiendommens verdi.

Den bygningsfaglige kan avdekke eventuelle bruksendringer og avvik i branncelleinndeling

Den bygningsfaglige ser på byggetegninger hvis de er tilgjengelige og dette er en del av oppdraget, og vurderer bruken av boligen opp mot tegningene. Hvis den bygningsfaglige avdekker at en bolig ikke ser ut til å være delt opp i brannceller etter kravene i byggeteknisk forskrift på befaringstidspunktet, skal det opplyses om dette.

Reglene om bruksendring og brannceller kan være kompliserte. Søk videre faglige råd om rapporten ikke gir deg svar. Den bygningsfaglige kan ikke vurdere og svare på alle spørsmål, og kan heller ikke vite om kommunen kan gi unntak for kravene som gjelder. [Vil du vite mer?](#)

Om brannceller

En branncelle er hele eller avgrensede deler av en bygning hvor en brann fritt kan utvikle seg uten at den kan spre seg til andre bygninger eller andre deler av bygningen i løpet av en fastsatt tid.

Om bruksendring

Bruksendring er å endre bruken av et rom fra en tillatt bruk til en annen. Dette kan kreve søknad og tillatelse, for eksempel hvis du endrer et rom fra bod til soverom eller arbeidsrom, eller hvis du endrer en bolig til to separate boliger.

Rom for varig opphold har krav til takhøyde, romstørrelse, rømningsvei og lysforhold som må være oppfylt. Du kan søke kommunen om unntak for kravene, men kan ikke regne med å få unntak for krav som går på helse og sikkerhet, for eksempel krav til rømningsvei.

Bruksendring som krever godkjenning, og som ikke er søkt bruksendret, er ulovlig. Kommunen kan etter plan- og bygningsloven kapittel 32 forfølge overtredelser. Kommunen kan pålegge deg å avslutte den ulovlige bruken, eventuelt å rette eller tilbakeføre rommet til godkjent bruk.

Arealer

Enebolig

Ny arealstandard

Etasje	Bruksareal BRA m ²			SUM	Terrasse- og balkongareal (TBA)
	Internt bruksareal (BRA-i)	Eksternt bruksareal (BRA-e)	Innglasset balkong (BRA-b)		
Loftetasje	24			24	
1. Etasje	56			56	42
SUM	80				42
SUM BRA	80				

Romfordeling

Etasje	Internt bruksareal (BRA-i)	Eksternt bruksareal (BRA-e)	Innglasset balkong (BRA-b)
Loftetasje	Gang , Soverom , Soverom 2, Soverom 3		
1. Etasje	Entré , Kjøkken , Stue , Bad , Teknisk rom		

Kommentar

Arealer er oppmålt med lasermåler. Arealmålinger er basert på Norsk standard 3940:2023 Areal- og volum-beregninger av bygninger. Arealet gjelder for tidspunktet da bygningen ble målt.

Målt takhøyde loftsetasje: Varierende, men målt 200 cm og skråhimling.

Målt takhøyde 1. etasje: Varierende, men målt 210 cm.

Deler av loftsetasjen er ikke medtatt som målbare arealer pga. lav takhøyde.

I åpent areal (TBA) for denne boenheten inngår: Terrasseplattinger mot sør og vest.

Lovlighet

Byggetegninger

Det foreligger ikke tegninger

Kommentar: Kjøper oppfordres til ytterligere undersøkelser.

Brannceller

Er det påvist synlige tegn på avvik i branncelleinndeling ut ifra dagens byggeteknisk forskrift?

Ja Nei

Nyere håndverkstjenester

Er det ifølge eier utført håndverkstjenester på boligen siste 5 år?

Ja Nei

Krav for rom til varig opphold

Er det påvist avvik i forhold til rømningsvei, dagslysflate eller takhøyde?

Ja Nei

Kommentar:

Bod

Ny arealstandard

Etasje	Bruksareal BRA m ²			SUM	Terrasse- og balkongareal (TBA)
	Internt bruksareal (BRA-i)	Eksternt bruksareal (BRA-e)	Innglasset balkong (BRA-b)		
Etasje		30		30	
SUM		30			
SUM BRA	30				

Romfordeling

Etasje	Internt bruksareal (BRA-i)	Eksternt bruksareal (BRA-e)	Innglasset balkong (BRA-b)
Etasje		Bod , Bod 2	

Kommentar

Arealer er oppmålt med lasermåler. Arealmålinger er basert på Norsk standard 3940:2023 Areal- og volum-beregninger av bygninger. Arealet gjelder for tidspunktet da bygningen ble målt.

Garasje

Ny arealstandard

Etasje	Bruksareal BRA m ²			SUM	Terrasse- og balkongareal (TBA)
	Internt bruksareal (BRA-i)	Eksternt bruksareal (BRA-e)	Innglasset balkong (BRA-b)		
Etasje		35		35	
SUM		35			
SUM BRA	35				

Romfordeling

Etasje	Internt bruksareal (BRA-i)	Eksternt bruksareal (BRA-e)	Innglasset balkong (BRA-b)
Etasje		Garasje , Bod , Bod 2	

Kommentar

Arealer er oppmålt med lasermåler. Arealmålinger er basert på Norsk standard 3940:2023 Areal- og volum-beregninger av bygninger. Arealet gjelder for tidspunktet da bygningen ble målt.

Total fordeling mellom P-ROM og S-ROM

Tabellen under viser fordelingen av P-ROM og S-ROM etter veiledningen til NS 3940: 2012. Dette er til informasjon og til sammenligning. Tallene er omtrentlige, kan avvike fra faktiske målinger og er ikke juridisk bindende

	P-ROM(m2)	S-ROM(m2)
Enebolig	78	2
Bod	0	30
Garasje	0	35

Kommentar

Enebolig

I areal S-ROM inngår teknisk rom.

Garasje

Befarings - og eiendomsopplysninger

Befaring

Dato	Til stede	Rolle
15.10.2024	Alf Bjørnerud	Takstingeniør
	☒Mona Sveia	Kunde

Matrikkeldata

Kommune	gnr.	bnr.	fnr.	snr.	Areal	Kilde	Eieforhold
3443 VESTRE TOTEN	144	1		0	30031.1 m ²	BEREGNET AREAL (Ambita)	Eiet

Adresse

Vestbakkvegen 216

Hjemmelshaver

Jørgensen Jan, Sveia Mona

Eiendomsopplysninger

Beliggenhet

Eiendommen ligger i Vestbakkvegen på Reinsvoll, cirka tjue minutter sør for Gjøvik. I nærheten har du Skjelbreia og område rundt Trevatn med flotte tur- og fiskemuligheter. Raufoss ligger et kvartes kjøretur unna og her finnes kjøpesenter, bensinstasjoner, matbutikker etc.

Adkomstvei

Eiendommen har adkomst via privat veg. Utgifter til vedlikehold og snøbrøyting må påregnes. Ikke fremlagt avtale om vegrett.

Tilknytning vann

Eiendommen har privat vann fra borehull.

Eiers opplysning: Vannprøver er nylig gjennomført med resultat av høye forekomster av kalk og mangan, noe som ikke er helseskadelig, men kan påvirke f. eks vaskemaskin, etc.

Tilknytning avløp

Eiendommen har privat avløp. Eiendom som ikke er tilknyttet offentlig vann og avløp skal ha godkjent separat avløpsanlegg. Det er eiers ansvar at anlegget er riktig dimensjonert og at det fungerer tilfredsstillende. Kjøper oppfordres til å kontrollere anlegget.

Regulering

Vedtatt kommuneplan: Kommuneplanens arealdel 2012-2023 for Vestre Toten.

LNFR -areal for nødvendige tiltak for landbruk og reindrift og gårdsdrift. Nåværende.

Om tomten

Eiet tomt på 30031,1 m² som er flat/skrånende og opparbeidet med plen og beplantning. Naturtomt og beite. Gruset veg og gårds plass.

Opplysninger om markslag på eiendommen fra Nibio gårdskart: Teiger 1. -Fulldyrka jord 12,4 da. -Produktiv skog. 13,2 da. -Annet markslag. 4,2 da. -Bebygd, samf, vann, bre. 0,2 da.

Tinglyste/andre forhold

Kartgrunnlag for regulering, areal og kommuneplan: Hentes fra kommunekart og NGU.no (<https://www.ngu.no/emne/kart-pa-nett>). Det tas forbehold om feil og mangler i kartet. Det gjøres oppmerksom på at boligen er/kan være SEFRAK-registrert. Bygningene i SEFRAK-registeret er i utgangspunktet ikke tillagt spesielle restriksjoner. SEFRAK-registeret er først og fremst et kulturhistorisk register som har verdi som kildemateriale for lokalhistorien. Registreringa fungerer mer som ett varsko om at kommunen bør ta en vurdering av verneverdien før det eventuelt blir gitt tillatelse til å endre, flytte eller rive bygningen. Jeg anbefaler ytterligere undersøkelser. Bygninger eldre enn 1850 er meldepliktige til den angjeldende kommune. For meldepliktige bygninger (bygninger som er eldre enn 1850), er det lovfestet i §25 i Kulturminnelova at det gjøres en vurdering av verneverdien. Dette må gjøres før søknad om endring eller rivning kan bli godkjent.

Siste hjemmelsovergang

År

2018

Kilder og vedlegg

Dokumenter

Beskrivelse	Dato	Kommentar	Status	Sider	Vedlagt
Egenerklæring	10.10.2024	Eiers egenerklæring er gjennomlest, se vurderinger i rapporten for utfyllende informasjon.	Gjennomgått		Nei
Eiendomsverdi.no	21.10.2024	Diverse eiendomsopplysninger fra Eiendomsverdi.	Gjennomgått		Nei
Situasjonskart over eiendommen	16.10.2024	Kart over eiendommen på befaringsdagen, tatt ut fra kommunens kartverk.	Gjennomgått		Nei
Ferdigattest / Innflytningstillatelse		Ingen informasjon om ferdigattest og midlertidig brukstillatelse i arkivene til Vestre Toten kommune.	Ikke gjennomgått		Nei
Samsvarserklæring		Etter 1999 skal du ha fått en samsvarserklæring der den ansvarlige for jobben bekrefter hva som er gjort og bekrefter at alt er utført i tråd med forskriftene.	Ikke gjennomgått		Nei
Rekvirent	15.10.2024	Ga opplysninger og fremviste eiendommen.	Gjennomgått		Nei
Byggegodkjente tegninger		Ingen tegninger i arkivene til Vestre Toten kommune.	Ikke gjennomgått		Nei
Tilsynsrapport pipe/ildsted		Ikke fremvist.	Ikke gjennomgått		Nei
Evt. tidligere prospekt/takstrapport	14.06.2018	Forrige salgsoppgave.	Gjennomgått		Nei
Energimerking	22.10.2024	Enova	Gjennomgått		Ja

Tilstandsrapportens avgrensninger

STRUKTUR • REFERANSENIVÅ • TILSTANDSGRADER

- Rapporten er basert på innholds krav i Forskrift til avhendingslova (tryggere bolighandel). Formålet er å gi en tilstandsanalyse til bruk for den som bestiller og/eller i et salg til forbruker, og ikke for andre tredjeparter. Rapportens omfang, struktur, metode og begrepsbruk følger i hovedsak Norsk Standard NS 3600:2018 (Teknisk tilstandsanalyse ved omsetning av bolig), samt Takstbransjens retningslinjer ved tilstandsrapportering for boliger og Takstbransjens retningslinjer for arealmåling.
- Tilbakeholdt eller uriktig informasjon som har betydning for vurderingen, er ikke bygningssakkyndiges ansvar. Rapporten beskriver avvik, altså en tilstand som er dårligere enn referansenivået. Rapporten framhever normalt ikke positive sider ved boligen ut over det som fremgår av tilstandsgradene.
- Tilstanden angis i rapporten og gir uttrykk for en gitt forventet tilstand blant annet vurdert ut fra alder og normal bruk slik:

i) **Tilstandsgrad 0, TG0:** Ingen avvik eller skader. I tillegg må bygningsdelen være tilnærmet ny, mindre enn 5 år, og det foreligger dokumentasjon på faglig god utførelse.

ii) **Tilstandsgrad 1, TG1:** Mindre avvik. Normal slitasje. Strakstiltak ikke nødvendig. TG1 kan gis når bygningsdelen er tilnærmet ny og det ikke foreligger dokumentasjon på faglig god utførelse.

iii) **Tilstandsgrad 2, TG2:** Vesentlige avvik, og mindre avvik som etter NS 3600 gir TG 2, men som ikke nødvendigvis krever umiddelbare tiltak. I denne rapporten kan TG2 i Rapportsammendrag være inndelt i TG2 som krever tiltak og de som ikke krever umiddelbare tiltak. Konstruksjonen har normalt enten feil utførelse, en skade eller symptomer på skade, sterk slitasje eller nedsatt funksjon. Vedlikehold eller tiltak trengs i nær fremtid, det er grunn til å varsle fare for skader på grunn av alder eller overvåke spesielt på grunn av fare for større skade eller følgeskade. For skjulte konstruksjoner vil alder i seg selv være et symptom som kan gi TG2. For synlige konstruksjoner kan alder sammen med andre symptomer og momenter gi TG2. Avvik under TG2 kan gis sjablongmessig anslag.

iv) **Tilstandsgrad 3, TG3:** Store eller alvorlige avvik. Kraftige symptomer på forhold som man må regne med trenger utbedring straks eller innen kort tid. Påvist funksjonssvikt eller sammenbrudd. Avvik under TG3 skal gis sjablongmessig anslag.

v) **Tilstandsgrad TGiu:** Ikke undersøkt/ikke tilgjengelig for undersøkelse.

- Ved TG0 og TG1 gis det normalt ingen begrunnelse for valg av tilstandsgrad, fordi bygningen eller bygningsdelen da bare har normal slitasje. For anbefalte tiltak ved TG2 og TG3 må bruker av rapporten vurdere om tiltakene er nødvendige og lønnsomme. Hva det vil koste å utbedre rom eller bygningsdeler er et sjablongmessig anslag basert på registrert avvik og angitte tiltak i rapporten. Anslaget er gitt på generelt grunnlag og basert på erfaringstall i seks intervaller, og kan ikke forveksles med en konkret vurdering og tilbud fra en entreprenør eller håndverker. Det må eventuelt innhentes tilbud for en nærmere undersøkelse, og konkret og nøyaktig vurdering av utbedringskostnad. Kostnader til ikke oppdagede avvik/utbedringer/feil kan forekomme. Utbedringskostnad avhenger av personlige preferanser og markedspris på materialer og tjenesteyter.

PRESISERINGER

- Avvik vurderes ut fra tekniske forskrifter på godkjenningstidspunktet for bygget. Noen bygningsdeler vurderes

etter gjeldende teknisk forskrift på befaringstidspunktet. Dette gjelder blant annet:

i) Bad, vaskerom (våtrom)

ii) Forhold rundt brann, rømming, sikkerhet, for eksempel rekkverkshøyder/åpninger, ulovlige bruksendringer, brannceller mv.

- For skjulte konstruksjoner slik som vann og avløp uten dokumentasjon, er kvalitet og alder vurdert.

- Fastmonterte installasjoner, for eksempel innfelt belysning (downlights), demonteres ikke for å sjekke dampspærren bak. Dette av hensyn til bygningssakkyndiges kompetanse og risikoen for skade.

- Kontroll av fukt i konstruksjonen ved hulltaking i bad og vaskerom (våtrom), rom under terreng (kjelleretasje, underetasje og sokkeletasje) eller andre bygningsdeler skjer etter eiers aksept. Hulltaking av våtrom og rom under terreng kan unntaksvis unnlates, se Forskrift til Avhendingsloven.

- Kontroll av romfunksjoner for P-ROM utføres kun når det ikke foreligger godkjente og byggemeldte tegninger, eller når tegninger ikke stemmer med dagens bruk.

- Bygningssakkyndig gir en forenklet vurdering av branntekniske forhold og elektriske installasjoner i boligen dersom det er mer enn fem år siden sist boligen hadde el-tilsyn. Bygningssakkyndig kan anbefale å konsultere offentlige myndigheter eller kvalifisert elektrofaglig fagperson ved behov for grundigere undersøkelser.

TILLEGGSENDERSØKELSER

Etter avtale kan tilstandsanalysen utvides til også å omfatte tilleggsundersøkelser utover minimumskravet i forskriften.

BEFARINGEN

Rapporten gir en vurdering av byggverk og bygningsdeler som bygningssakkyndig har observert, og som fremkommer av Forskrift til avhendingsloven. Rapporten er likevel ingen garanti for at det ikke kan finnes skjulte feil, skader og mangler. NS 3600:2018 (Teknisk tilstandsanalyse ved omsetning av bolig) har undersøkelsesnivå fra 1 til 3, der undersøkelsesnivå 1 er det laveste og baseres på visuell observasjon. Rapporten baseres på undersøkelsesnivå 1 med få unntak (våtrom og rom under terreng). I praksis betyr dette at gjennomføringen av befaringen begrenses som følger:

- Det utføres kun visuelle observasjoner på tilgjengelige flater uten fysiske inngrep (f.eks. riving).

- Flater som er skjult av snø eller på annen måte ikke er tilgjengelig eller skjult, blir ikke kontrollert. Det foretas ikke funksjonssprøving av bygningsdeler, som isolasjon, piper, ventilasjon, el. anlegg, osv.

- Det gis ingen vurdering av boligens tilbehør, hvite- og brunevarer og annet inventar. Dette gjelder også integrert tilbehør.

- Inspisering av yttertak er basert på det som er synlig, normalt på insiden fra loftet og utvendig fra stige/bakkenivå. Befaring av tak må være sikkerhetsmessig forsvarlig for å kunne gjennomføres.

- Stikkprøvetakninger er utvalgt tilfeldig og kan innebære kontroll under overflaten med spiss redskap eller lignende.

Tilstandsrapportens avgrensninger

UTTRYKK OG DEFINISJONER

- Tilstand: Byggverkets eller bygningsdelens tekniske, funksjonelle eller estetiske status på et gitt tidspunkt.
- Symptom: Observerbart forhold som gir indikasjon på hvilken tilstand et byggverk eller en bygningsdel befinner seg i. Benyttes ved beskrivelse av avvik.
- Skadegjørere: Zoologiske eller biologiske skadegjørere, i hovedsak råte, sopp og skadedyr.
- Fuktøk: Overflatesøk med egnet søkeutstyr (fuktindikator) eller visuelle observasjoner.
- Fuktmåling: Måling av fuktinnhold i materiale eller i bakenforliggende konstruksjon ved bruk av egnet måleutstyr (blant annet hammerelektrode og pigger).
- Utvidet fuktøk (hulltaking): Boring av hull for inspeksjon og fuktmåling i risikoutsatte konstruksjoner, primært i tilstøtende vegger til bad, utforede kjellervegger og eventuelt i oppforede kjellergulv.
- Normal slitasjegrade: Forventet nedsliting av materiale i overflaten som er basert på enkle visuelle observasjoner. Kan vurderes sammen med bygningsdelens alder.
- Forventet gjenværende brukstid: Anslått tid et byggverk eller en del av et byggverk fortsatt vil være tjenlig for sitt formål (NS3600, Termer og definisjoner punkt 3.9)

AREALBEREGNING FOR BOENHETER

- Areal fastsettes etter Forskrift til avhendingsloven og Norsk Standard 3940 Areal- og volum-beregninger av bygninger fra 2023.
- Areal oppgis i hele kvadratmeter i rapporten, og gjelder for det tidspunkt oppmålingen fant sted.
- Bruksareal (BRA) er det måleverdige arealet som er innenfor omsluttete vegger målt i gulvhøyde (bruttoareal minus arealet som opptas av yttervegger). I tillegg til gulvhøyde gjelder regler om fri bredde for at arealet skal være måleverdig, med betydning for BRA av for eksempel loft med skråtak. BRA består av internt bruksareal (BRA-i), eksternt bruksareal (BRA-e) og innglasset balkong mv (BRA-b). Terrasse- og balkongareal (TBA) opplyses der tilstandsrapporten skal benyttes i boligomsetningen og der det er aktuelt. I tillegg kan gulvareal (GUA) og areal med lav takhøyde (ALH) opplyses sammen med BRA der det er aktuelt og en del av oppdraget. Rom skal ha atkomst og gangbart gulv for å kunne regnes som BRA/måleverdig areal.
- Arealet måles og oppgis dersom arealet oppfyller krav til måleverdighet, slik som at arealet må ha minst en bredde på 0,6m og minst en høyde på 1,9 m osv. Et rom kan være i strid med teknisk forskrift og mangle godkjenning hos kommunen for den aktuelle bruken, uten at dette får betydning for om arealet måles og oppgis i tilstandsrapporten. Når arealet måles tas det ikke hensyn til om arealet er lovlig oppført eller om bruken er lovlig, bruksendringer, lysforhold eller andre sikkerhetsmangler.
- Eiendommens markedsverdi kan ikke baseres på en rent matematisk beregning i forhold til antall kvadratmeter opplyst i rapporten. Opplysninger om areal kan altså ikke alene benyttes for beregning av eiendommens verdi.

• Rom som ligger utenfor boenheten, men som eier har påvist og/eller opplyst at tilhører boenheten, er oppmålt og inkludert i BRA-e. Det er ikke fremvist dokumentasjon på at rommet tilhører boenheten, med mindre dette er angitt særskilt. Rom utenfor boenheten kan omdisponeres av borettslaget/sameiet og dette kan påvirke boligens BRA. Vær oppmerksom på at NS 3940:2023 og eierseksjonsloven har ulik definisjon av fellesareal. Ved arealmåling gjelder NS 3940:2023 som definerer fellesareal slik: "Delen av bygning som brukes av to eller flere bruksenheter eller til bygningens forvaltning, drift eller vedlikehold.

• I en overgangsperiode skal rapporter som benyttes i boligomsetningen eller dersom det er en del av oppdraget også opplyse om fordelingen mellom P-ROM og S-ROM med utgangspunkt i definisjonene som fremkommer av veiledningen til Norsk Standard 3940 Areal- og volum-beregninger av bygninger fra 2012. Fordelingen mellom P-ROM og S-ROM er basert på veiledningen og bygningssakkyndiges eget skjønn. P-ROM er måleverdige rom som benyttes til kort eller langt opphold. S-ROM er måleverdige rom som benyttes til lagring, og tekniske rom. Bruken av et rom på befaringstidspunktet har betydning for om rommet defineres som P-ROM eller S-ROM. Dette betyr at rommet både kan være i strid med teknisk forskrift og mangle godkjenning i kommunen for den aktuelle bruken, uten at dette vil få betydning for valg av arealkategori.

• Se øvrig informasjon om areal i rapporten, Norsk Standard 3940 (2012 og 2023) og veiledningen til disse.

PERSONVERN

iVerdi AS, bygningssakkyndig og takstforetaket behandler personopplysninger som bygningssakkyndig trenger for å kunne utarbeide rapporten. Personvernerklæring med informasjon om bruk av personopplysninger og dine rettigheter finner du her [Personvernerklæring - iVerdi](#)

DELING AV PERSONOPPLYSNINGER FOR TRYGGERE BOLIGHANDEL OG MULIG RESERVASJON

Norsk takst og deres samarbeidspartnere benytter personopplysninger fra rapporten for analyse- og statistikkformål, samt utvikling og drift av produkter og tjenester for takstbransjen og andre aktører i bolig-omsetningen. Les mer om dette og hvordan du kan reservere deg på <https://www.norsktakst.no/norsk/om-norsk-takst/personvernerklæring/reservasjon/>

Vendu lager en boliganalyse basert på opplysninger fra rapporten. Les mer om dette og hvordan du kan reservere deg her: <https://samtykke.vendu.no/SN1413>

KLAGEORDNING FOR FORBRUKERE

Er du som forbruker misfornøyd med bygningssakkyndiges arbeid eller opptreden ved taksering av bolig eller fritidshus, se www.takstklagenemnd.no for mer informasjon

ENERGIATTEST

Adresse	Vestbakkvegen 216
Postnr	2840
Sted	Reinsvoll
Andels-/leilighetsnr.	/
Gnr.	144
Bnr.	1
Seksjonsnr.	
Festenr.	
Bygn. nr.	
Bolignr.	
Merkenr.	A2018-915413
Dato	14.08.2018

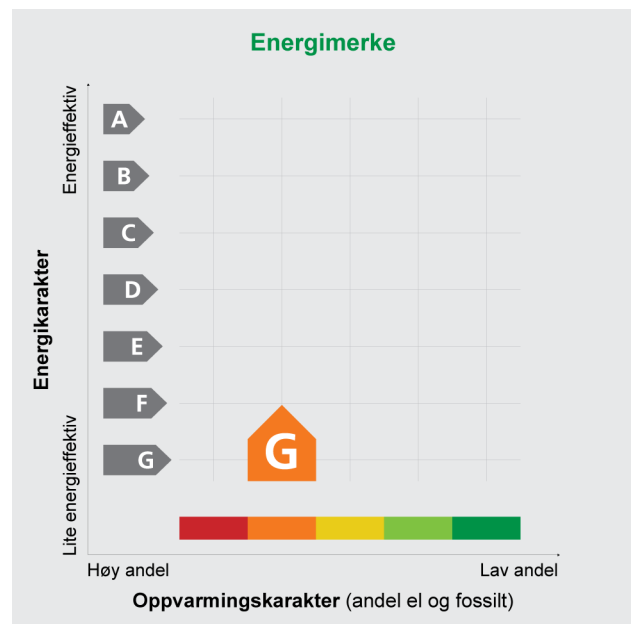

Innmeldt av Silje Amlien Enger

Energiattesten er bekreftet og offisiell. Bygningens identitet og eierforhold er ikke bekreftet fra Matrikkelen

Energimerket angir boligens energistandard. Energimerket består av en energikarakter og en oppvarmingskarakter, se i figuren. Energimerket symboliseres med et hus, hvor fargen viser oppvarmingskarakter, og bokstaven viser energikarakter.

Energikarakteren angir hvor energieffektiv boligen er, inkludert oppvarmingsanlegget. Energikarakteren er beregnet ut fra den typiske energibruken for boligtypen. Beregningene er gjort ut fra normal bruk ved et gjennomsnittlig klima. Det er boligens energimessige standard og ikke bruken som bestemmer energikarakteren. A betyr at boligen er energieffektiv, mens G betyr at

boligen er lite energieffektiv. En bolig bygget etter byggeforskriftene vedtatt i 2010 vil normalt få C.

Oppvarmingskarakteren forteller hvor stor andel av oppvarmingsbehovet (romoppvarming og varmtvann) som dekkes av elektrisitet, olje eller gass. Grønn farge betyr lav andel el, olje og gass, mens rød farge betyr høy andel el, olje og gass. Oppvarmingskarakteren skal stimulere til økt bruk av varmepumper, solenergi, biobrensel og fjernvarme.

Om bakgrunnen for beregningene, se www.energimerking.no

Målt energibruk

Brukeren har valgt å ikke oppgi målt energibruk.