





Tilstandsrapport

 Fritidsbolig
 Månetoppen 30D , 9321 MOEN
 MÅLSELV kommune
 gnr. 29, bnr. 147, snr. 34

Markedsverdi

1 350 000

Sum areal alle bygg: BRA: 64 m² BRA-i: 64 m²



Befaringsdato: 05.11.2024

Rapportdato: 12.02.2025

Oppdragsnr.: 20060-1750

Referansenummer: OC1292

Autorisert foretak: BRATAKST AS

Sertifisert Takstingeniør: Anders Killie Solli

Vår ref:



**BRATAKST**
SETTER PRIS PÅ DINE VERDIER



Rapporten kan brukes i inntil ett år etter befaringsdatoen, og kan ikke gjenbrukes ved flere boligsalg i denne perioden. For eiendomsoverdragelser fra 1.1.2024, må selger sørge for at areal i rapporten er oppdatert og følger ny bransjestandard for areal. Skjer det endringer, oppstår skader også videre på boligen, bør du som selger be om oppdatert rapport.

Norsk takst

Norsk takst er bransjeorganisasjonen for landets bygningssakkyndige og takstforetak, med om lag 1400 sertifiserte medlemmer fordelt på omtrent 1000 bedrifter. I boligomsetningen regnes takstrapportene som et helt avgjørende element i den informasjonen som gjøres tilgjengelig for kjøper. Årlig leverer medlemmene rundt 120.000 slike takster. Det gir unik oversikt over norske boliger, og bidrar til at alle oppdrag kan utføres med utgangspunkt i erfaringsbasert kvalitet.



Det stilles høye krav til utdanning, sertifisering og yrkesetikk. Norsk takst er opptatt av at boligomsetningen skal være trygg, og legger vekt på å opptre uavhengig av andre bransjeaktører. Bygningssakkyndige fakturerer sine tjenester uten hensyn til hvilken pris som oppnås, og skal heller ikke på annen måte ha noen egeninteresse knyttet til handelen.

Uavhengighet og god fagkunnskap har over tid bygget troverdighet og tillit. Både selger og kjøper skal kunne stole på bygningssakkyndiges vurderinger. For tilfeller der det likevel skulle oppstå misnøye med utført arbeid, har vi sammen med Forbrukerrådet etablert en klagenemnd.

Norsk takst har en sentral rolle i utviklingen av norske standarder, regler og profesjonsprinsipper, og representerer bransjen i alle relevante internasjonale fora. Dette sikrer at norske bygningssakkyndige tidlig kan tilpasse seg krav og bransjetrender fra utlandet, samtidig som takseringsfaget får en norsk stemme på verdensbasis. Organisasjonen bidrar i næringspolitisk sammenheng, og har vært en pådriver for å sikre at lover og regler gir trygghet for forbrukerne i boligomsetningen.

BRATAKST

BRATAKST er takstfirmaet som gir deg trygghet og kompetanse i en viktig fase av boligsalget. Selv om BRATAKST først ble etablert i 2017, har vi raskt blitt Midt-Troms' ledende leverandør av tilstandsrapporter.

Erfaringen vår strekker seg over 15 år i takstbransjen. Vi er stolte av å ha utarbeidet over 600 tilstandsrapporter etter de "nye boligreglene". Vi ønsker å være banebrytende og innovative når det gjelder å utnytte teknologi for å være i forkant av bransjeutviklingen.

Vi forstår at å selge bolig er en viktig beslutning, og derfor er det betryggende å kunne stole på et firma med erfaring og kompetanse.

Vårt slagord "Vi setter pris på dine verdier" er mer enn bare ord for oss. Det er en forpliktelse til å håndtere dine verdier med respekt og nøyaktighet.

Besøk vårt nettsted på www.bratakst.no, hvor du enkelt kan få en nøyaktig pris på ditt oppdrag og gjøre bestillinger når det passer deg - 24 timer i døgnet.



Rapportansvarlig

Anders Killie Solli

anders@bratakst.no

930 50 271

Medansvarlig

Tom Christer Solli

Uavhengig Takstingeniør

tom@bratakst.no

414 96 947



Dette trenger du å vite om tilstandsrapporten



Hva er en tilstandsrapport?

En tilstandsrapport beskriver synlige skader/avvik eller tegn på skader/avvik på boligen. Rapporten fremhever vanligvis ikke positive egenskaper ved boligen.



Hva vurderer en bygningsakkyndig?

Den bygningsakkyndige vurderer boligen ut fra hva man kan forvente av en bygning av samme alder og type. Vurderingen gjøres som regel mot hvordan det var vanlig å bygge og regler som gjaldt da boligen ble oppført (søknadstidspunktet). Forhold som er vanlige for bygningens alder, slik som slitasje etter normal bruk regnes ikke som avvik.



Hva inneholder tilstandsrapporten?

Den bygningsakkyndige undersøker rom og bygningsdeler slik det kommer frem av [Forskrift til avhendingsloven](#). Tilstandsrapporten inneholder bare avvik som den bygningsakkyndige kan se eller kontrollere med enkle hjelpemidler. Det gjøres ikke nærmere undersøkelser slik som åpning av vegger eller andre bygningsdeler. I vegg mot våtrom og rom under terreng kan det borres et hull for å gjøre enkle undersøkelser slik som fuktsøk.

Når du kjøper en brukt bolig

Når du kjøper en brukt bolig, er det viktig å være oppmerksom på at dette ikke kan sammenlignes med å kjøpe en ny bolig. Måten boligen ble bygget på kan være annerledes enn i dag. Bygninger svekkes over tid, og utsettes for slitasje blant annet på grunn av bruk og vær og vind. Mange boliger fornyes helt eller delvis, noen i flere omganger, eller det oppføres tilbygg. Særlig for boliger som er pusset opp eller endret, er det viktig å merke seg at fornyelse av overflater ikke nødvendigvis betyr at bygningsdeler under er forbedret.

Vurdering mot byggregler

Den bygningsakkyndige vil vurdere boligen mot hvordan det var vanlig å bygge og regler som gjaldt på søknadstidspunktet. Den bygningsakkyndige ser etter avvik som har betydning for og som reduserer boligens funksjon og verdi, og som kommer frem av Forskrift til avhendingslova.

Noen rom og bygningsdeler slik som bad og vaskerom, og forhold som gjelder sikkerhet mot brann, rekkverk og trapper osv., vil den bygningsakkyndige vurdere mot dagens regelverk. Etter dagens regelverk vil disse kunne få en tilstandsgrad 2 eller 3 uten at det nødvendigvis er krav om at avviket må utbedres.

Tilstandsrapporten beskriver ikke hele boligen

BYGNINGSSAKKYNDIGE SER FOR EKSEMPEL IKKE PÅ

- vanlig slitasje og normal vedlikeholdstilstand
- bagatellmessige forhold som ikke påvirker bygningens bruk eller verdi vesentlig
- etasjeskillere
- tilleggsbygg slik som garasje, bod, anneks, naust også videre
- utvendige trapper
- støttemurer
- skjulte installasjoner
- installasjoner utenfor bygningen
- full funksjonstesting av el- og VVS-installasjoner
- geologiske forhold og bygningens plassering på grunnen
- bygningens planløsning
- bygningens innredning
- løsløre slik som hvitevarer
- utendørs svømmebasseng og pumpeanlegg
- bygningens estetikk og arkitektur
- bygningens lovlighet (bortsett fra bruksendringer, brannceller og forhold som åpenbart kan påvirke helse, miljø og sikkerhet)
- fellesarealer (med mindre boligeier har vedlikeholdsplikt for fellesarealer og dette er kjent for bygningsakkyndig, eller fellesarealet har en særlig tilknytning til boligen).

© iVerdi 2023 © Norsk takst 2023

Malen til denne rapporten, inkludert standardtekstene fra Norsk takst, er vernet etter åndsverkloven og kan kun benyttes av medlemsforetakene i Norsk takst og av takstingeniører som er sertifisert i slikt foretak, samt av kunder hos iVerdi og studenter hos NEAK. For andre aktører er eksemplarframstilling av malen og standardtekster, som utskrift og annen kopiering til bruk som grunnlag for tilsvarende rapporter, bare tillatt når det er hjemlet i lov (kopiering til privat bruk, sitat o.l.) eller avtale med Norsk Takst ([Forside](#)) eller iVerdi ([Hjem-iVerdi](#)).

Utnyttelse i strid med lov eller avtale kan medføre erstatnings- og straffansvar.

Dette trenger du å vite om tilstandsrapporten

Tilstanden vurderes med ulike tilstandsgrader

Tilstanden gir uttrykk for en gitt forventet tilstand, blant annet vurdert ut fra alder og normal bruk. Ved Tilstandsgrad 0 (TG0) og Tilstandsgrad 1 (TG1) gir den bygningssakkyndige normalt ingen begrunnelse for valg av tilstandsgrad. Grunnen er at bygningen eller bygningsdelen da bare har normal slitasje. Ved skjulte konstruksjoner kan alder alene avgjøre tilstandsgrad. Når bygningssakkyndige anbefaler tiltak, for eksempel utbedringer, må brukeren av rapporten vurdere om tiltakene er nødvendige og lønnsomme.

Når den bygningssakkyndige velger tilstandsgrad, baseres vurderingen på faste kriterier som følger av gjeldende bransjestandard for Teknisk tilstandsanalyse ved omsetning av bolig og Forskrift til avhendingslova.

! TG 0

TILSTANDSGRAD 0, TG0: INGEN AVVIK

Bygningsdelen skal være tilnærmet ny, ikke vise tegn på slitasje og det skal være lagt frem dokumentasjon på faglig god utførelse. Det er ingen merknader til delen.

! TG 1

TILSTANDSGRAD 1, TG1: MINDRE AVVIK

Bygningsdelen skal bare ha normal slitasje, og straktiltak skal ikke anses som nødvendig. Graden kan også brukes når delen er ny, men der dokumentasjon på faglig god utførelse mangler.

! TG 2

TILSTANDSGRAD 2, TG2: VESENTLIGE AVVIK OG MINDRE AVVIK SOM ETTER NS 3600 GIR TG 2

Bygningsdelen skal enten ha feil utførelse, en skade eller symptomer på skade, sterk slitasje eller nedsatt funksjon. Graden gis når bygningsdelen trenger vedlikehold eller tiltak i nær fremtid. Graden skal også brukes når delen er gammel og det er grunn til å varsle om faren for skader på grunn av alderen, eller når det er grunn til å overvåke delen spesielt på grunn av fare for større skader eller følgeskader.

Ved avvik som ikke krever umiddelbare tiltak (ingen umiddelbar kostnad) så blir TG2 markert med en lysere farge.

! TG 3

TILSTANDSGRAD 3, TG3: STORE ELLER ALVORLIGE AVVIK

Denne tilstandsgraden brukes ved kraftige tegn på forhold som man må regne med trenger utbedring straks eller innen kort tid. Det er påvist funksjonssvikt eller sammenbrudd.

- TG IU

IKKE UNDERSØKT/IKKE TILGJENGELIG FOR UNDERSØKELSE

Det kan være avvik/skader som ikke er avdekket.

Hva er et anslag på utbedringskostnad?

Hva det vil koste å utbedre rom eller bygningsdeler, er et forsiktig anslag basert på nåværende kvalitet, registrert avvik og angitte tiltak i rapporten. Anslaget er gitt på generelt grunnlag og må ikke forveksles med et pristilbud fra en håndverker. Det kan foreligge avvik og tiltak som ikke kommer frem av rapporten.

Utbedringskostnad avhenger blant annet av personlige valg av og markedspris på materialer og tjenesteyter.

I rapporten skal det settes anslag for utbedringskostnad for TG3, og slikt anslag kan også gis ved TG2.



Beskrivelse av eiendommen

Fritidsbolig - Byggeår: 2008

UTVENDIG

[Gå til side](#)

Bygningen har malte trevinduer med to-lags glass. Bygningen har malt hovedytterdør og malt balkongdør i tre. Det er to altaner. En med adkomst fra stuen og en med adkomst fra gangen. Det er benyttet trevirke til bærende konstruksjoner, dekke av asfalt membran og rekkverket er av malt trekvalitet. Konstruksjonen er fundamentert til ukjent byggegrunn med tresøyler.

INNVENDIG

[Gå til side](#)

Innvendig er det gulv av parkett. Veggene har malte plater. Innvendige tak har himlingsplater. Etasjeskiller er av trebjelkelag. Boligen har elementpipe og sotluke. Det er ikke tilknyttet ildsted til pipen, dersom pipen tas i bruk må dette meldes in til kommunen, kontakt stedlig brann- og feiervesen for veiledning før tiltak iverksettes. Bygningen har krypkjeller under trebjelkelag og stubbegulv. Boligens krypkjeller er ikke undersøkt og gitt TGIU da denne ikke er tilgjengelig på befaringsdagen. Det tas derfor spesifikt forbehold om fukt, råte og mugg ettersom krypkjelleren er en kjent risikokonstruksjon og denne ikke er mulig å undersøke. Innvendig har boligen malte fyllingsdører.

VÅTROM

[Gå til side](#)

Badet har fliser på veggene, fliser på gulvet og himlingsplater i taket. Rommet inneholder innredning med nedfelt servant, dusjkabinett og opplegg for vaskemaskin. Aktuell byggeforskrift er tekniske forskrifter i perioden 1997-2010. Dokumentasjon: ingen dokumentasjon. Hulltaking er foretatt uten å påvise unormale forhold. Hulltaking er foretatt fra toalettrom mot dusjkabinett. Fuktkvotemåling (vekt%) i konstruksjonen ble målt til 0.

KJØKKEN

[Gå til side](#)

Kjøkkenet har innredning med glatte fronter. Benkeplaten er av laminat. Frittstående hvitevarer. Det er avtrekk via mekanisk avtrekksanlegg i boenheten.

TEKNISKE INSTALLASJONER

[Gå til side](#)

Innvendige vannledninger er av plast (rør i rør). Det er besikttet i rørskap. Det er avløpsrør av plast. Boligen har naturlig ventilasjon med mekanisk, periodevis, avtrekk på kjøkken og våtrom. Varmtvannstanken er på ca. 120 liter plassert i hjørneskapet på kjøkkenet. Det elektriske anlegget har automatsikringer, sikringsskapet er plassert i gangen. Røykvarslere og håndslukker

Markedsvurdering

Totalt Bruksareal	64 m ²
Totalt Bruksareal for hoveddel	64 m ²
Totalpris	1 350 000

Arealer

[Gå til side](#)

Befaring - og eiendomsopplysninger

[Gå til side](#)

Tomteverdi og teknisk verdi bygninger 2 250 000

Forutsetninger og vedlegg

[Gå til side](#)

Lovlighet

[Gå til side](#)

Fritidsbolig

- Det foreligger godkjente og byggemeldte tegninger, men de stemmer ikke med dagens bruk

Boden ved ytterdøren er benyttet som soverom. Endret bruk av dette rommet er søknadspliktig. I 2011 ble ferdigattesten tilbaketrukket av Måselv Kommune. Det er ikke søkt ny brukstillatelse eller ferdigattest på eierseksjonen. For at bruken av leiligheten skal være lovlig må det foreligge brukstillatelse eller ferdigattest.

Sammendrag av boligens tilstand

Fordeling av tilstandsgrader

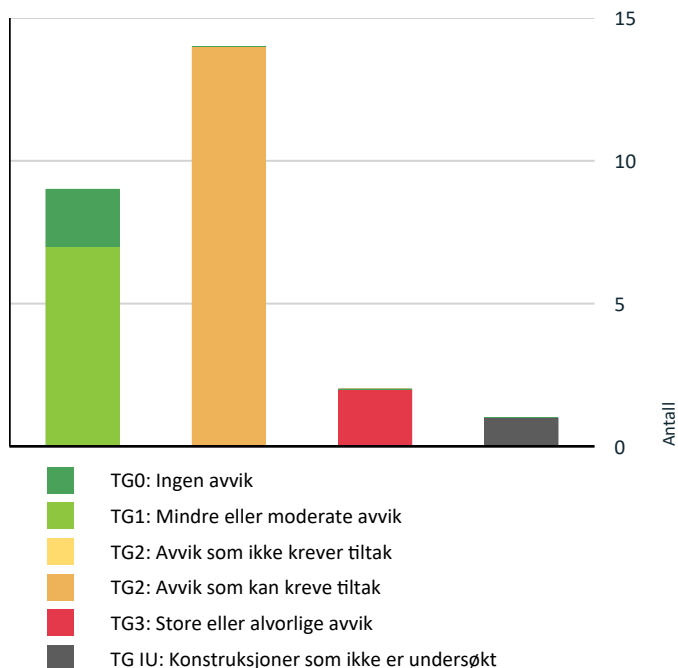

Vil du vite mer om tilstandsgrader? Se side 4.

Anslag på utbedringskostnad

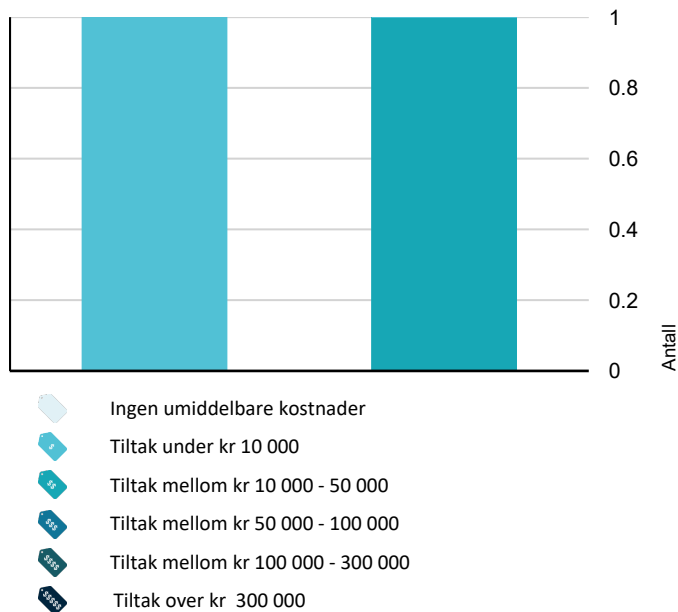

Hva er anslag på utbedringskostnad? Se side 4.

Spesielt for dette oppdraget/rapporten

BRATAKST, ved takstfullmektig Tom Christer Solli og takstingeniør Anders Killie Solli, har fått i oppdrag av Orca

Eiendom AS å utarbeide en tilstandsrapport for bolig med verditakst Månetoppen 30D. Takstingeniøren og foretaket opptrer uavhengig i samsvar med Norsk Taksts etiske retningslinjer. Det er ingen økonomiske eller sosiale forbindelser mellom takstingeniøren og hjemmelshaveren, eller andre parter involvert i oppdraget.

Oppdraget innebærer utarbeidelse av en tilstandsrapport for boligen basert på forskriftene til avhendingsloven (tryggere bolighandel) og bruk av NS3600. Det vil også bli vurdert en teknisk verdi og markedsverdi for eiendommen. Videre vil beskrivelser og vurderinger av andre bygg som ikke er beregnet for helårs beboelse ikke bli tatt med, dette gjelder også lovlighet. Anlegg og installasjoner utenfor boligen, som rør og tanker, vil ikke bli vurdert.

Vurderinger av tilstand og beskrivelser er basert på byggeåret, med mindre annet er oppgitt. Det var normale lysforhold for årstiden, regn og 3°C på befaringdagen. Under befaringen ble det benyttet ulike måleinstrumenter, inkludert Protimeter MMS3 fuktmåler/fuktindikator, Elma 360 laservater og Leica X4 avstandsmåler.

Det er imidlertid viktige begrensninger og forutsetninger som må tas i betraktning. BRATAKST har ikke mottatt egenerklæring fra oppdragsgiver før denne rapporten ble ferdigstilt. Boligen var møblert, noe som vanskeliggjør å få et helhetlig bilde av rom og bygninger slik som i tomme, umøblerte rom og bygninger. Hjemmelshaverne var ikke til stede ved starten av befaringen. Tomteforhold og grenser er basert på opplysninger fra sentralmatrikkelen, og grensemærker ble ikke besiktiget. Tilstandsrapporten er utarbeidet på grunnlag av en visuell besiktigelse uten inngrep i konstruksjonene, med unntak av hull tatt i vegg mot våtrom.

Det anbefales at det gjennomføres en separat el-takst i henhold til gjeldende standarder. Dette vil gi en grundig vurdering av det elektriske anlegget i boligen. Standarden for el-takst kan henvises for ytterligere detaljer.

Det er viktig å merke seg at takstingeniøren ikke har hatt mulighet til å besiktige taket fra nært hold, men kun fra bakkenivå. Dette skyldes begrensninger i tilgjengelighet og sikkerhet. Videre var det ikke mulig å inspisere krypekjelleren på grunn av manglende tilgangsmuligheter.

Delene av bygningen som er fellesareal eller har felles vedlikeholdsplikt, omtales i mindre grad i denne tilstandsrapporten. Dette inkluderer utvendige deler av bygget, bærende konstruksjoner, krypekjeller samt vinduer og dører i ytterveggen. Eventuell beskrivelse av disse delene begrenses til kun de delene som har direkte kontakt med leiligheten.

På grunn av snødekket mark og flater ble inspeksjonen av utvendige forhold begrenset.

Det er av stor betydning at både kjøper og selger setter seg godt inn i dokumentet. Rapporten gir omfattende informasjon om tilstanden til boligen og dens verdianslag. Begge parter bør grundig gjennomgå rapporten for å sikre at de har en felles

Sammendrag av boligens tilstand

forståelse av eiendommens tilstand og verdi. Dette vil bidra til en mer trygg og informert bolighandel.

Potensielle kjøpere, finansinstitusjoner og meglere må kontrollere gyldigheten av rapporten ved å sjekke QR-koden på forsiden. Rapporten er gyldig i 12 måneder, og den skal ikke brukes dersom statusen er satt til ugyldig.

Oppsummering av avvik

Vil du vite mer? Se på rommet eller bygningsdelen senere i rapporten.

Fritidsbolig

! TG 3 STORE ELLER ALVORLIGE AVVIK

! Utvendig > Vinduer [Gå til side](#)

Det er påvist at enkelte vinduer er vanskelig å åpne/lukke.
Det er påvist avvik rundt innsettsdetaljer.

Det er påvist at et vindu har skader på trekarmen og at barnesikringen ikke fungerer.
Det er påvist at beslagene mangler oppbrett i kantene.

 **Kostnadsestimat: 10 000 - 50 000**

! Tekniske installasjoner > Vannledninger [Gå til side](#)

Armatyr/blandebatteri er ikke tett

Det er påvist lekkasje på blandebatterier på kjøkkenet.

 **Kostnadsestimat: Under 10 000**

! TG IU KONSTRUKSJONER SOM IKKE ER UNDERSØKT

! Innvendig > Kryp kjeller [Gå til side](#)

! TG 2 AVVIK SOM KAN KREVE TILTAK

! Utvendig > Dører [Gå til side](#)

Det er påvist utetthet/åpning mellom dørblad og dørkarm. Dvs. at kald trekk kan oppstå.

Det er påvist midlertidig løsning for å minske trekk.

! Utvendig > Balkonger, terrasser og rom under balkonger [Gå til side](#)

Rekkverket er for lavt i forhold til dagens krav til rekkverkshøyder.

! Utvendig > Utvendige trapper [Gå til side](#)

Det er avvik:

Det mangler håndløper på en side av trappen.

! Innvendig > Overflater [Gå til side](#)

Overflater har en del slitasjegrad utover det en kan forvente.

Det er påvist en del slitasje på parkettgulvet.

! Innvendig > Etasjeskille/gulv mot grunn [Gå til side](#)

Målt høydeforskjell på over 15 mm gjennom hele rommet. Tilstandsgrad 2 gis med bakgrunn i standardens krav til godkjente måleavvik.

Det er påvist høydeforskjell på ca 22 mm fra yttervegg i stuen og til kjøkkeninnredningen.

! Innvendig > Innvendige dører [Gå til side](#)

Enkelte av innvendige dører har en del slitasje.

Det er påvist skade på en av dørene som følge av at den stått mot panelovn.

! Våtrom > 3. etasje > Bad > Overflater vegger og himling [Gå til side](#)

Det er påvist at flisfuger har riss/sprekker.

! Våtrom > 3. etasje > Bad > Overflater Gulv [Gå til side](#)

Krav til fall er ikke oppfylt og gulvet er tilnærmet flatt (har ikke motfall).

! Våtrom > 3. etasje > Bad > Sluk, membran og tettesjikt [Gå til side](#)

Mer enn halvparten av forventet brukstid er passert på membranløsningen.

Sluk har begrenset mulighet for inspeksjon og rengjøring.

Det er ikke mulig å påvise eventuelle tettesjikt på grunn av at den er tildekket med avrettingsmasse/flislim.

Det er påvist sprekker i avrettingsmassen ved sluken.

! Våtrom > 3. etasje > Bad > Sanitærutstyr og innredning [Gå til side](#)

Det er påvist skader på innredning.

! Våtrom > 3. etasje > Bad > Ventilasjon [Gå til side](#)

Våtrommet mangler tilluftsventilering, f.eks. spalte/ventil ved dør.

Sammendrag av boligens tilstand

! **Kjøkken > 3. etasje > Kjøkken > Overflater og innredning** [Gå til side](#)

Det er påvist skader på overflater/kjøkkeninnredning utover normal slitasjegrad.

Benkeplaten har svelling i plateskjøter og løst/skadet kantlist

! **Spesialrom > 3. etasje > Toalettrom > Overflater og konstruksjon** [Gå til side](#)

Det er ikke påvist tilfredsstillende løsning for å synliggjøre lekkasje fra innebygget systerne. Toalettrom mangler tilluftsventilering, f.eks. spalte/ventil ved dør.

! **Tekniske installasjoner > Elektrisk anlegg** [Gå til side](#)

Det elektriske anlegget har automatsikringer, sikringskapet er plassert i gangen.

Tilstandsrapport

FRITIDSBOLIG



Byggeår
2008

Kommentar

Byggeåret er basert på opplysninger fra eiendomsmatrikkelen.

Anvendelse
Standard
Vedlikehold

UTVENDIG

Vinduer

Bygningen har malte trevinduer med to-lags glass.

Vurdering av avvik:

- Det er påvist at enkelte vinduer er vanskelig å åpne/lukke.
- Det er påvist avvik rundt innsetningsdetaljer.

Det er påvist at et vindu har skader på trekarmen og at barnesikringen ikke fungerer.
Det er påvist at beslagene mangler oppbrett i kantene.

Konsekvens/tiltak

- Andre tiltak:

Det anbefales å smøre opp hengsler og låsemekanismer.

Feilmontering av vinduer reduserer levetiden og øker risiko for skader.

Barnesikringen på vinduet må utbedres. Feil ved barnesikring på vindu øker risiko for fall med personskader. Det er avviket ved barnesikring som fører til TG3. Resterende avvik gir TG2

Kostnadsestimat: 10 000 - 50 000



Skadet karm.



Manglende oppbrett på beslag.

Dører

Bygningen har malt hovedytterdør og malt balkongdør i tre.

Vurdering av avvik:

- Det er påvist utetthet/åpning mellom dørblad og dørkarm. Dvs. at kald trekk kan oppstå.

Tilstandsrapport

Det er påvist midlertidig løsning for å minske trekk.

Konsekvens/tiltak

- Andre tiltak:

Jeg anbefaler å skifte pakninger på altandøren for å redusere trekk.



Tetting under altandør.

Balkonger, terrasser og rom under balkonger

Det er to altaner. En med adkomst fra stuen og en med adkomst fra gangen. Det er benyttet trevirke til bærende konstruksjoner, dekke av asfalt membran og rekkverket er av malt trekvalitet. Konstruksjonen er fundamentert til ukjent byggegrunn med tresøyler.

Vurdering av avvik:

- Rekkverket er for lavt i forhold til dagens krav til rekkverkshøyder.

Konsekvens/tiltak

- Det er ikke krav om utbedring av rekkverkshøyde opp til dagens forskriftskrav.

Feil ved rekkverk øker risiko for fall med personskader.



Rekkverkshøyde på altan ved hovedytterdøren.



Rekkverkshøyde på altan ved stuen.

Utvendige trapper

Utvendig trapp.

Vurdering av avvik:

- Det er avvik:

Det mangler håndløper på en side av trappen.

Konsekvens/tiltak

- Tiltak:

Manglende håndløper kan føre til fall og personskader.

Tilstandsrapport



Manglende håndløper.

INNSENDIG

Overflater

Innvendig er det gulv av parkett. Veggene har malte plater. Innvendige tak har himlingsplater.

Vurdering av avvik:

- Overflater har en del slitasjegrad utover det en kan forvente.

Det er påvist en del slitasje på parkettgulvet.

Konsekvens/tiltak

- Overflater må utbedres eller skiftes.



Eksempel på skadet gulv.

Etasjeskille/gulv mot grunn

Etasjeskiller er av trebjelkelag.

Vurdering av avvik:

- Målt høydeforskjell på over 15 mm gjennom hele rommet. Tilstandsgrad 2 gis med bakgrunn i standardens krav til godkjente måleavvik.

Det er påvist høydeforskjell på ca 22 mm fra yttervegg i stuen og til kjøkkeninnredningen.

Konsekvens/tiltak

- For å få tilstandsgrad 0 eller 1 må høydeforskjeller rettes opp. Det vil imidlertid sjelden være økonomisk rasjonelt som et enkeltstående tiltak i en bolig som dette. Dersom boligen en gang skal renoveres, kan man vurdere slike tiltak.

Tilstandsrapport



Måling ved ytterveggen.

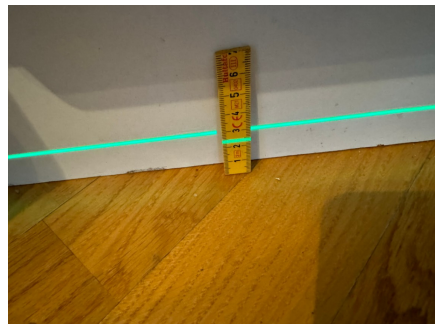

Måling ved kjøkkeninnredningen.

TG 1 Pipe og ildsted

Boligen har elementpipe og sotluke. Det er ikke tilknyttet ildsted til pipen, dersom pipen tas i bruk må dette meldes in til kommunen, kontakt stedlig brann- og feiervesen for veiledning før tiltak iverksettes.

TG IU Kryp Kjeller

Bygningen har krypkjeller under trebjelkelag og stubbegulv. Boligens krypkjeller er ikke undersøkt og gitt TGIU da denne ikke er tilgjengelig på befaringsdagen. Det tas derfor spesifikt forbehold om fukt, råte og mugg ettersom krypkjelleren er en kjent risikokonstruksjon og denne ikke er mulig å undersøke.

TG 2 Innvendige dører

Innvendig har boligen malte fyllingsdører.

Vurdering av avvik:

- Enkelte av innvendige dører har en del slitasje.

Det er påvist skade på en av dørene som følge av at den stått mot panelovn.

Konsekvens/tiltak

- Lokal utbedring må påregnes.

Det anbefales at skaden utbedres og at det monteres en dørstopper for å forhindre ny skade.



Skadet dør.



Døren står mot panelovn i åpen stilling.

VÅTROM

3. ETASJE > BAD

Generell

Badet har fliser på veggene, fliser på gulvet og himlingsplater i taket. Rommet inneholder innredning med nedfelt servant, dusjkabinett og opplegg for vaskemaskin. Aktuell byggeforskrift er tekniske forskrifter i perioden 1997-2010. Dokumentasjon: ingen dokumentasjon.

Tilstandsrapport

3. ETASJE > BAD

TG 2 Overflater vegger og himling

Veggene har fliser. Taket har himlingsplater.

Vurdering av avvik:

- Det er påvist at flisfuger har riss/sprekker.

Konsekvens/tiltak

- Fuger bør skiftes ut.
- Slike riss/sprekker kan indikere bakenforliggende fuktskader, og konstruksjonen bør observeres jevnlig for å vurdere utvikling.

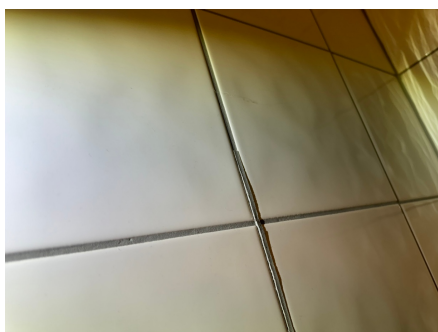

Løse flisfuger.



Løse flisfuger.

3. ETASJE > BAD

TG 2 Overflater Gulv

Gulvet er flislagt. Rommet har elektriske varmekabler. Fall mot sluk er målt til 0.

Vurdering av avvik:

- Krav til fall er ikke oppfylt og gulvet er tilnærmet flatt (har ikke motfall).

Konsekvens/tiltak

- Vær oppmerksom ved bruk. For å få tilstandsgrad 0 eller 1 må gulvet bygges om, for å få riktig fall til sluk. Det vil imidlertid sjelden være økonomisk rasjonelt som et enkeltstående tiltak. Ved en eventuell renovering, påse at våtrommet bygges med riktig fall til sluk.

Avviket ved fallet på gulvet øker risikoen for at vann kan flomme ut av rommet samt at det kan bli stående vanddammer som ikke renner til sluk. Selv om fallforholdene ikke er innenfor de kravene som var både når boligen ble bygget og når badet ble pusset opp vil det ikke være økonomisk forsvarlig å utbedre fallforholdene som et enkeltstående tiltak. Det anbefales at det gjøres en helhetlig prosjektering ved oppgradering av våtrommet slik at fallforholdene da blir riktig.



Måling ved sluken.



Måling ved døren.

3. ETASJE > BAD

TG 2 Sluk, membran og tettesjikt

Det er plastsluk og ukjent tettesjikt/membran.

Vurdering av avvik:

- Mer enn halvparten av forventet brukstid er passert på membranløsningen.

Tilstandsrapport

- Sluk har begrenset mulighet for inspeksjon og rengjøring.

Det er ikke mulig å påvise eventuelle tettesjikt på grunn av at den er tildekket med avrettingsmasse/flislim.

Det er påvist sprekker i avrettingsmassen ved sluken.

Konsekvens/tiltak

- Overvåk tilstanden jevnlig. For å få tilstandsgrad 0 eller 1 må tettesjiktet skiftes ut, men tidspunktet for når dette er nødvendig er vanskelig å si noe om.
- Tilgang til sluk må bedres både for inspeksjon og rengjøring.

Konsekvensen av bad med mer enn halvparten av forventet brukstid er passert er at det er økt risiko for skader, Slitasje på materialer som fliser, fuger, og rør kan føre til lekkasjer og fuktskader.

Det anbefales ytterligere undersøkelser av våtrommet da det er påvist løse flisfuger på veggen og sprekker i avrettingmassen ved sluken, om det kan være underliggende skader på som for eksempel membranen.



Det er ikke mulig å påvise eventuelle tettesjikt.



Sluk.



Sprekk i avrettingsmasse.

3. ETASJE > BAD

Sanitærutstyr og innredning

Rommet har innredning med nedfelt servant, dusjkabinett og opplegg for vaskemaskin.

Vurdering av avvik:

- Det er påvist skader på innredning.

Konsekvens/tiltak

- Lokal utbedring må utføres.

Tilstandsrapport



Fuktskader på innredningen.

3. ETASJE > BAD

TG 2 Ventilasjon

Det er mekanisk avtrekk.

Vurdering av avvik:

- Våtrommet mangler tilluftsventilering, f.eks. spalte/ventil ved dør.

Konsekvens/tiltak

- Det bør etableres tilfredsstillende tilluft til våtrom f.eks. luftespalte ved dør e.l.

Dårlig ventilasjon kan føre til opphopning av fuktighet og dårlig lukt, noe som kan påvirke inneklimaet negativt.

3. ETASJE > BAD

TG 0 Tilliggende konstruksjoner våtrom

Hulltaking er foretatt uten å påvise unormale forhold. Hulltaking er foretatt fra toalettrom mot dusjkabinett. Fuktkvotemåling (vekt%) i konstruksjonen ble målt til 0.

Årstall: 2024

Kilde: Andre opplysninger: Hullet er tatt av takstingeniøren på befaringsdagen.



Fuktmåling.

KJØKKEN

3. ETASJE > KJØKKEN

TG 2 Overflater og innredning

Kjøkkenet har innredning med glatte fronter. Benkeplaten er av laminat. Frittstående hvitevarer.

Vurdering av avvik:

- Det er påvist skader på overflater/kjøkkeninnredning utover normal slitasjegrad.

Benkeplaten har svelling i plateskjøter og løst/skadet kantlist

Konsekvens/tiltak

- Det må påregnes lokal utbedring/utskiftning.

Tilstandsrapport



svelling i benkeplate.



Skade på benkeplate.

3. ETASJE > KJØKKEN

TG 1 Avtrekk

Det er avtrekk via mekanisk avtrekksanlegg i boenheten.



SPESIALROM

3. ETASJE > TOALETROM

TG 2 Overflater og konstruksjon

Toalettrom

Vurdering av avvik:

- Det er ikke påvist tilfredsstillende løsning for å synliggjøre lekkasje fra innebygget sistene.
- Toalettrom mangler tilluftsventilering, f.eks. spalte/ventil ved dør.

Konsekvens/tiltak

- Det må gjennomføres ytterligere undersøkelser.
- Det bør etableres tilfredsstillende tilluft til toalettrom, f.eks. luftespalte ved dør e.l.

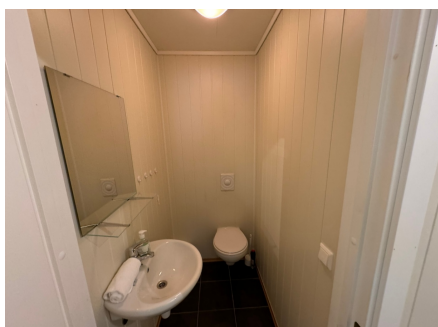

Toalettrom.

Tilstandsrapport

3. ETASJE > BADSTUE

TG 1 Overflater og konstruksjon

Badstu



badstu.

3. ETASJE > BADSTUE

TG 1 Teknisk anlegg

Badstuovn.

TEKNISKE INSTALLASJONER

TG 3 Vannledninger

Innvendige vannledninger er av plast (rør i rør). Det er besiktiget i rørskap.

Vurdering av avvik:

- Armatur/blandebatteri er ikke tett

Det er påvist lekkasje på blandebatterier på kjøkkenet.

Konsekvens/tiltak

- Armaturer/blandebatteri som lekker, må skiftes/utbedres

Påvist lekkasje øker vannforbruket, og kan over tid forverre seg. pågående lekkasjer vil over tid påføre bygningen vann og råteskade om de ikke blir utbedret.

Kostnadsestimat: Under 10 000

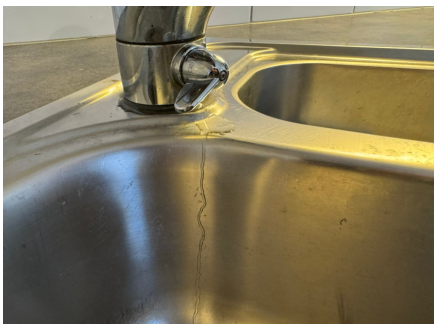

Lekkasje på blandebatteriet på kjøkkenet.

TG 1 Avløpsrør

Det er avløpsrør av plast.

Tilstandsrapport

📍 TG 1 Ventilasjon

Boligen har naturlig ventilasjon med mekanisk, periodevis, avtrekk på kjøkken og våtrom.

📍 TG 1 Varmtvannstank

Varmtvannstanken er på ca. 120 liter plassert i hjørneskapet på kjøkkenet.

Årstall: 2007

Kilde: Produksjonsår på produkt



varmtvannsbereider.

📍 TG 2 Elektrisk anlegg

Dette er en forenklet kontroll begrenset til de spørsmål og undersøkelser som forskrift til avhendingslova (tryggere bolighandel) § 2-18 inneholder. Dette kan ikke sammenlignes med en kontroll utført av offentlig myndighet (Det lokale eltilsyn) eller registrert elektrovirksomhet, og en bygnings sakkyndig har verken kompetanse eller lov til å foreta en slik kontroll.

Tilstandsgraden er vurdert ut fra den forenklede og begrensede kontrollen som forskriften inneholder. El-anlegget kan ha feil og mangler som en slik forenklet undersøkelse ikke vil avdekke. Vær derfor oppmerksom på denne risikoen, og søk videre veiledning eller få en fullstendig kontroll utført av registrert elektrovirksomhet.

Det elektriske anlegget har automatsikringer, sikringskapet er plassert i gangen.

1. Foreligger det eltilsynsrapport de siste 5 år, og det er ikke foretatt arbeid på anlegget etter denne, utenom retting av eventuelle avvik i eltilsynsrapport (dvs en el-tilsynsrapport uten avvik)?

Nei

Spørsmål til eier

2. Når ble det elektriske anlegget installert eller sist gang totalt rehabilitert (årstall)? Med totalt rehabilitert menes fullstendig utskiftet anlegg fra inntakssikring og videre.
2008 Byggeår.
3. Er alle elektriske arbeider/anlegg i boligen utført av en registrert elektroinstallasjonsvirksomhet?
Ukjent
4. Er det elektriske anlegget utført eller er det foretatt tilleggsarbeider på det elektriske anlegget etter 1.1.1999?
Ja
Eksisterer det samsvarserklæring?
Ukjent
Det foreligger ikke samsvarserklæring på befaringsdagen.
5. Foreligger det kontrollrapport fra offentlig myndighet – Det Lokale Eltilsyn (DLE) eller eventuelt andre tilsvarende kontrollinstanser med avvik som ikke er utbedret eller kontrollen er over 5 år?
Ukjent
6. Forekommer det ofte at sikringene løses ut?
Ukjent
7. Har det vært brann, brantilløp eller varmgang (for eksempel termiske skader på deksler, kontaktpunkter eller lignende) i boligens elektriske

Tilstandsrapport

anlegg?
Ukjent

Generelt om anlegget

8. Er det tegn til at det har vært termiske skader (tegn på varmgang) på kabler, brytere, downlights, stikkontakter og elektrisk utstyr? Sjekk samtidig tilstanden på elektrisk tilkobling av varmtvannsbereder, jamfør eget punkt under varmtvannstank
Nei
9. Er der synlig defekter på kabler eller er disse ikke tilstrekkelig festet?
Nei

Inntak og sikringsskap

10. Er det tegn på at kabelinnføringer og hull i inntak og sikringsskap ikke er tette, så langt dette er mulig å sjekke uten å fjerne kapslinger?
Nei
11. Finnes det kursfortegnelse, og er den i samsvar med antall sikringer?
Ja
12. Foreta en helhetsvurdering av det elektriske anlegget, dets alder, allmenne tilstand og fare for liv og helse. Bør det elektriske anlegget ha en utvidet el-kontroll?
Ja Det anbefales at det gjennomføres el-takst på anlegget slik at hele anlegget er gjennomgått etter NEK 405-20. Årsaken til anbefalingen er at det er utført arbeider på det elektriske anlegget som mangler dokumentasjon samt at det ut fra alderen på anlegget og dets komponenter vil være avvik som en bygningssakkyndig ikke vil avdekke ved visuell kontroll. En eltakst skiller seg fra elkontroll ved at eltakst også kan omhandle økonomiske forhold. En eltakst vil ha som formål å sette en økonomisk kostnad for å korrigere en uønsket tilstand på det elektriske anlegget. Bestemmelsene i Avhendingslova til dokumentasjon av tilstand har blitt skjerpet. Både selger og kjøper vil derfor dra stor nytte av å ha en uholdt rapport fra sertifisert fagperson å unngå fremtidige konflikter.



Sikringsskap.

Branntekniske forhold

Dette er en forenklet kontroll begrenset til de spørsmål som fremkommer under. Tilstandsgraden er basert på retningslinjer til disse spørsmålene i bransjestandarden NS3600. Dette kan ikke sammenlignes med en fullstendig kontroll av branntekniske forhold av offentlig myndighet, eller en vurdering av boligens branntekniske forhold eller prosjektering fra en rådgiver med spesialkompetanse. En bygningssakkyndig har verken kompetanse til å gi slik veiledning eller lov til å foreta en slik kontroll.

Tilstandsgraden er vurdert ut fra den forenklete og begrensede kontrollen. Det kan være feil og mangler om branntekniske forhold som en slik forenklet undersøkelse ikke vil avdekke. Vær derfor oppmerksom på denne risikoen, og søk videre veiledning eller rådgivning.

Røykvarslere og håndslukker

1. Er det mangler for brannslukningsutstyr i boligen iht. forskriftskrav på søknadstidspunktet, men minst Byggeforskrift 1985?
Nei
2. Er det skader på brannslukkingsutstyr eller er apparatet eldre enn 10 år?
Nei
3. Er det mangler på røykvarslere i boligen iht. forskriftskrav på søknadstidspunktet, men minst Byggeforskrift 1985?
Nei
4. Er det skader på røykvarslere?

Tilstandsrapport

Nei



Håndslukker.

Konklusjon og markedsvurdering

Formål med takseringen: Salg

Hovedbyggets BRA/BRA-i

64 m²/64 m²

Fritidsbolig: Kjøkken, Stue, Gang, 3 Soverom, Bad, Toalettrom, Badstue

Detaljert oppstilling over areal finnes i rapporten.

Markedsverdi

Kr 1 350 000

Vurdering av hva verdien er i det åpne eiendomsmarkedet på vurderingstidspunkt. I tilfelle det er andel fellesgjeld/fellesformue, boret, bruksrett eller festet tomt, er det gjort fradrag/tillegg for dette.

Les mer om markedsverdi på siste side i rapporten.

Teknisk verdi bygninger, med tomteverdi

Kr 2 250 000

Kostnaden ved å oppføre et tilsvarende bygg i henhold til dagens lovverk, med fradrag for utidsmessighet, elde, vedlikeholds mangler, gjenstående arbeider, tilstandssvekkelser og forskriftsmangler.

Les mer om teknisk verdi på siste side i rapporten.

Markedsverdi

1 350 000

Konklusjon markedsverdi

1 350 000

Markedsvurdering

Eiendommen ligger i et område med et velfungerende marked, og omsetningstiden ligger noe over landsgjennomsnittet. Det er sammenlignet omsetninger for tilsvarende eiendommer i området, som vist nedenfor. Markedsverdien er satt ut fra disse vurderingene.

Sammenlignbare salg

EIENDOM	SALGSDATO	PRISANT	PRIS	FELLESGJ.	TOTALPRIS	M ² PRIS
1 Månetoppen 40 B ,9321 MOEN 65 m ² 2008 2 sov	07-11-2024	1 550 000	1 500 000		1 500 000	23 077
2 Månetoppen 32 A ,9321 MOEN 64 m ² 2008 3 sov	09-07-2024	1 300 000	1 300 000		1 300 000	20 313
3 Månetoppen 38 A ,9321 MOEN 64 m ² 2008 3 sov	01-09-2024	1 100 000	1 000 000		1 000 000	15 385

Om sammenlignbare salg

Utvalget er i utgangspunktet basert på likhetskriterier i forhold til den takserte boligen, men merk at det likevel kan være betydelige forskjeller i eksempel byggeår, arealer, soverom, beliggenhet, solforhold, utsyn mm. I tillegg vil det også kunne være store forskjeller i teknisk standard på de sammenlignbare boligene. Utvalget vil også kunne inneholde omsetningspriser som går vesentlig tilbake i tid. De ovennevnte forskjeller vil derfor være vurdert av takstmann og korrigert for i fastsettelsen basert på en skjønnsmessig vurdering av markedsverdi.

Beregninger

Årlige kostnader

Kommunale avgifter og gebyrer.	Kr.	15 063
Sum Årlige kostnader (Avrundet)	Kr.	15 000

Teknisk verdi bygninger

Fritidsbolig

Normale byggekostnader (utregnet som for nybygg)	Kr.	2 450 000
Fradrag (utidsmessighet, elde, vedlikeholdsmangler, gjenstående arbeider, svekkelser og forskriftsmangler)	Kr.	- 400 000
Sum teknisk verdi - Fritidsbolig	Kr.	2 050 000

Sum teknisk verdi bygninger

Kr. 2 050 000

Tomteverdi

Tomteverdi er en beregnet verdi for tomten slik den fremstår på befaringstidspunktet. Tomteverdien består av normal tomtekostnad i det aktuelle området og en vurdert verdi for beliggenhet. Normal tomtekostnad fremkommer ved å beregne teknisk verdi for råtomt, infrastruktur på tomten samt opparbeiding / beplantning, arrondering av terrenget og markedstilpasning for beliggenhet.

Normal tomteverdi	Kr.	200 000
Beregnet tomteverdi	Kr.	200 000

Tomteverdi og teknisk verdi bygninger

Tomteverdi og teknisk verdi bygninger for det aktuelle takstobjektet (Avrundet)	Kr.	2 250 000
--	------------	------------------

Arealer, byggetegninger og brannceller

Standard gjeldende fra 01.01.2024

Arealmålinger og arealoppsett er basert på Norsk standard 3940:2023 Areal- og volum-beregninger av bygninger. Arealet gjelder for tidspunktet da boligen ble målt

Hva er måleverdig areal?

Arealet i rommet må ha minst 1,90 m fri høyde over gulvet og minst bredde på 0,60 m. Et loft med skråtak vil for eksempel bare få registrert målbart areal der høyden er minst 1,90 m og bredden minst 0,60 m. Rommet må ha dør eller luke, og gangbart gulv.

Hva er bruksareal?

BRA = BRA-i + BRA-e + BRA-b

Bruksarealet for bygningen er bruttoarealet minus arealet som optas av yttervegger.



Carport og/eller garasje plass i felles garasjeanlegg er ikke måleverdig areal

Internt bruksareal (BRA-i)	Arealet innenfor boenheten(e)
Eksternt bruksareal (BRA-e)	Arealet av alle rom utenfor boenheten(e) og som tilhører denne, slik som for eksempel boden
Innglasset balkong mv (BRA-b)	Arealet av innglasset balkong, veranda eller altan når denne er tilknyttet boenheten(e)
Terrasse- og balkongareal (TBA)	Arealet av terrasser, åpne balkonger og åpen altan tilknyttet boenheten(e)

Gulvareal (GUA) Er sum av BRA (bruksareal) og ALH (areal med lav takhøyde).
Areal med lav takhøyde (ALH) er ikke måleverdig areal, som skyldes skråtak og lav himlingshøyde.

GUA kan opplyses i markedsføring der det er aktuelt for den konkrete boligen og kun sammen med BRA-i, for eksempel der gulvflaten har en verdi og har funksjon ved møblering og bruk av rommene. Ikke innredet areal som kaldloft, måles og oppgis normalt ikke.

Arealet kan ikke alltid fastsettes nøyaktig

Areal kan være komplisert eller umulig å måle opp nøyaktig fordi det er vanskelig å fastslå tykkelsen på innervegger, skjevheter i og utforming av bygningskonstruksjoner som karnapp, buer og vinkler som ikke er rette, åpne rom over flere etasjer og så videre.

Eiendommens markedsverdi kan ikke baseres på en matematisk beregning basert på antall kvadratmeter opplyst i rapporten. Opplysninger om areal kan altså ikke alene benyttes for å beregne eiendommens verdi.

Den bygningsakkyndige kan avdekke eventuelle bruksendringer og avvik i branncelleinndeling

Den bygningsakkyndige ser på byggetegninger hvis de er tilgjengelige og dette er en del av oppdraget, og vurderer bruken av boligen opp mot tegningene. Hvis den bygningsakkyndige oppdager at en bolig ikke ser ut til å være delt opp i brannceller etter kravene i byggt teknisk forskrift på befaringstidspunktet, skal det opplyses om dette.

Reglene om bruksendring og brannceller kan være kompliserte. Søk videre faglige råd om rapporten ikke gir deg svar. Den bygningsakkyndige kan ikke vurdere og svare på alle spørsmål, og kan heller ikke vite om kommunen kan gi unntak for kravene som gjelder. [Vil du vite mer?](#)

Om brannceller

En branncelle er hele eller avgrensede deler av en bygning hvor en brann fritt kan utvikle seg uten at den kan spre seg til andre bygninger eller andre deler av bygningen i løpet av en fastsatt tid.

Om bruksendring

Bruksendring er å endre bruken av et rom fra en tillatt bruk til en annen. Dette kan kreve søknad og tillatelse, for eksempel hvis du endrer et rom fra bod til soverom eller arbeidsrom, eller hvis du endrer en bolig til to separate boliger.

Rom for varig opphold har krav til takhøyde, romstørrelse, rømningsvei og lysforhold som må være oppfylt. Du kan søke kommunen om unntak for kravene, men kan ikke regne med å få unntak for krav som går på helse og sikkerhet, for eksempel krav til rømningsvei.

Bruksendring som krever godkjenning, og som ikke er søkt bruksendret, er ulovlig. Kommunen kan etter plan- og bygningsloven kapittel 32 forfølge overtredelser. Kommunen kan pålegge deg å avslutte den ulovlige bruken, eventuelt å rette eller tilbakeføre rommet til godkjent bruk.

Arealer

Fritidsbolig

Ny arealstandard

Etasje	Bruksareal BRA m ²			SUM	Terrasse- og balkongareal (TBA)
	Internt bruksareal (BRA-i)	Eksternt bruksareal (BRA-e)	Innglasset balkong (BRA-b)		
3. etasje	64			64	8
SUM	64				8
SUM BRA	64				

Romfordeling

Etasje	Internt bruksareal (BRA-i)	Eksternt bruksareal (BRA-e)	Innglasset balkong (BRA-b)
3. etasje	Kjøkken, Stue, Gang, Soverom, Soverom 2, Soverom 3, Bad, Toalettrom, Badstue		

Kommentar

TBA er målene av altanen med adkomst fra stuen og altan med adkomst fra vindfanget.

Lovlighet

Byggetegninger

Det foreligger godkjente og byggemeldte tegninger, men de stemmer ikke med dagens bruk

Kommentar: Boden ved ytterdøren er benyttet som soverom. Endret bruk av dette rommet er søknadspliktig. I 2011 ble ferdigattesten tilbaketrasket av Målselv Kommune- Det er ikke søkt ny brukstillatelse eller ferdigattest på eierseksjonen. For at bruken av leiligheten skal være lovlig må det foreligge brukstillatelse eller ferdigattest.

Brannceller

Er det påvist synlige tegn på avvik i branncelleinnndeling ut ifra dagens byggt teknisk forskrift?

Ja Nei

Nyere håndverkstjenester

Er det ifølge eier utført håndverkstjenester på boligen siste 5 år?

Ja Nei

Krav for rom til varig opphold

Er det påvist avvik i forhold til rømningsvei, dagslysflate eller takhøyde?

Ja Nei

Kommentar: Det er kun ett av tre soverom som har direkte rømningsvei via utvendig brannstige. Det anbefales at det etableres sikre rømningsveier fra alle oppholdsrom.

Total fordeling mellom P-ROM og S-ROM

Tabellen under viser fordelingen av P-ROM og S-ROM etter veiledningen til NS 3940: 2012. Dette er til informasjon og til sammenligning. Tallene er omtrentlige, kan avvike fra faktiske målinger og er ikke juridisk bindende

	P-ROM(m2)	S-ROM(m2)
Fritidsbolig	64	0

Befarings - og eiendomsopplysninger

Befaring

Dato	Til stede	Rolle
05.11.2024	Tom Christer Solli	Takstingeniør

Matrikkeldata

Kommune	gnr.	bnr.	fnr.	snr.	Areal	Kilde	Eieforhold
5524 MÅLSELV	29	147		34	6318.8 m ²	Tomtearealet er basert på informasjon fra kartverket.no	Eiet

Adresse

Månetoppen 30D

Hjemmelshaver

Rognmo Bengt, Rognmo Harald Johan, Orca
Eiendom AS

Eiendomsopplysninger

Beliggenhet

Måselv fjellandsby i Myrefjell er et alpinanlegg som ligger ved Moen i Måselv kommune i Troms.

Skisenteret tilbyr 13 km alpinløyper fordelt på 14 ulike nedfarter og preparert langrennsløype, i tillegg til overnatting, kafe og pub.

<https://malselv fjellandsby.no/Eiendom>

Moen er administrasjonssenter i Måselv kommune, med ca 840 innbyggere. På Olsborgmoen finnes barneskole, barnehage og idrettsplass. Dagligvarehandel ligger på Olsborg.

Adkomstvei

Privat felles adkomst fra kommunal vei. Trafikkarealet var snødekket på befaringdagen.

Tilknytning vann

Eiendommen er tilknyttet offentlig vannforsyning via private stikkledninger.

Tilknytning avløp

Eiendommen er tilknyttet offentlig avløpsnett via private stikkledninger.

Regulering

Eiendommen ligger i et område som er regulert til kombinerte formål. Reguleringsplan datert til 19.12.2007 med plan navn FO/F/H1 Sentrum.

Om tomten

Eiendommen har en relativt flat tomt.

Tinglyste/andre forhold

Alle eiendommene i Måselv fjellandsby er pliktig å være medlem av velforeningen og krav om kjøp årskort i skianlegget.

Siste hjemmelovergang

Kjøpesum	År
1 200 000	2023

Forsikring

Selskap	Avtalenr	Type	Forsikringssum	Årlig premie
Fremtind	2875729			
Kommentar				

Kilder og vedlegg

Dokumenter

Beskrivelse	Dato	Kommentar	Status	Sider	Vedlagt
Kommunalinformasjon	31.10.2024		Gjennomgått	34	Nei
Egenerklæring	30.01.2025		Gjennomgått	5	Nei

Tilstandsrapportens avgrensninger

STRUKTUR•REFERANSENIVÅ•TILSTANDSGRADER

- Rapporten er basert på innholdskrav i Forskrift til avhendingslova (tryggere bolighandel). Formålet er å gi en tilstandsanalyse til bruk for den som bestiller og/eller i et salg til forbruker, og ikke for andre tredjeparter. Rapportens struktur, metode og begrepsbruk følger i hovedsak Norsk Standard NS 3600:2018 (Teknisk tilstandsanalyse ved omsetning av bolig), samt Takstbransjens retningslinjer for arealmåling når det gjelder fordeling mellom P-areal og S-areal.
- Tilbakeholdt eller uriktig informasjon som har betydning for vurderingen, er ikke bygningssakkyndiges ansvar. Rapporten beskriver avvik, altså en tilstand som er dårligere enn referansenivået. Rapporten framhever normalt ikke positive sider ved boligen ut over det som fremgår av tilstandsgradene.
- Tilstanden angis i rapporten og gir uttrykk for en gitt forventet tilstand blant annet vurdert ut fra alder og normal bruk slik:

i) **Tilstandsgrad 0, TG0:** Ingen avvik eller skader. I tillegg må bygningsdelen være tilnærmet ny, mindre enn 5 år, og det foreligger dokumentasjon på faglig god utførelse.

ii) **Tilstandsgrad 1, TG1:** Mindre avvik. Normal slitasje. Strakstiltak ikke nødvendig. TG1 kan gis når bygningsdelen er tilnærmet ny og det ikke foreligger dokumentasjon på faglig god utførelse.

iii) **Tilstandsgrad 2, TG2:** Vesentlige avvik, og mindre avvik som etter NS 3600 gir TG 2, men som ikke nødvendigvis krever umiddelbare tiltak. I denne rapporten kan TG2 i Rapportsammendrag være inndelt i TG2 som krever tiltak og de som ikke krever umiddelbare tiltak. Konstruksjonen har normalt enten feil utførelse, en skade eller symptomer på skade, sterk slitasje eller nedsatt funksjon. Vedlikehold eller tiltak trengs i nær fremtid, det er grunn til å varsle fare for skader på grunn av alder eller overvåke spesielt på grunn av fare for større skade eller følgeskade. For skjulte konstruksjoner vil alder i seg selv være et symptom som kan gi TG2. For synlige konstruksjoner kan alder sammen med andre symptomer og momenter gi TG2. Avvik under TG2 kan gis sjablongmessig anslag.

iv) **Tilstandsgrad 3, TG3:** Store eller alvorlige avvik. Kraftige symptomer på forhold som man må regne med trenger utbedring straks eller innen kort tid. Påvist funksjonssvikt eller sammenbrudd. Avvik under TG3 skal gis sjablongmessig anslag.

v) **Tilstandsgrad TGiu:** Ikke undersøkt/ikke tilgjengelig for undersøkelse.

- Ved TG0 og TG1 gis det normalt ingen begrunnelse for valg av tilstandsgrad, fordi bygningen eller bygningsdelen da bare har normal slitasje. For anbefalte tiltak ved TG2 og TG3 må bruker av rapporten vurdere om tiltakene er nødvendige og lønnsomme. Hva det vil koste å utbedre rom eller bygningsdeler er et sjablongmessig anslag basert på registrert avvik og angitte tiltak i rapporten. Anslaget er gitt på generelt grunnlag og basert på erfaringstall i seks intervaller, og kan ikke forveksles med en konkret vurdering og tilbud fra en entreprenør eller håndverker. Det må eventuelt innhentes tilbud fra en nærmere undersøkelse, og konkret og nøyaktig vurdering av utbedringskostnad. Kostnader til ikke oppdagede avvik/utbedringer/feil kan forekomme. Utbedringskostnad avhenger av personlige preferanser og markedspris på materialer og tjenesteyter.

PRESISERINGER

- Avvik vurderes ut fra tekniske forskrifter på godkjenningstidspunktet for bygget. Noen bygningsdeler vurderes etter gjeldende teknisk forskrift på befaringsstidspunktet. Dette gjelder blant annet:

i) Bad, vaskerom (våtrom)

ii) Forhold rundt brann, rømming, sikkerhet, for eksempel rekkverkshøyder/åpninger, ulovlige bruksendringer, brannceller mv.

- For skjulte konstruksjoner slik som vann og avløp uten dokumentasjon, er kvalitet og alder vurdert.
- Fastmonterte installasjoner, for eksempel innfelt belysning (downlights), demonteres ikke for å sjekke dampspærren bak. Dette er hensyn til bygningssakkyndiges kompetanse og risikoen for skade.
- Kontroll av fukt i konstruksjonen ved hulltaking i bad og vaskerom (våtrom), rom under terreng (kjelleretasje, underetasje og sokkeletasje) eller andre bygningsdeler skjer etter eiers aksept. Hulltaking av våtrom og rom under terreng kan unntaksvis unnlates, se Forskrift til Avhendingsloven.
- Kontroll av romfunksjoner for P-ROM utføres kun når det ikke foreligger godkjente og byggemeldte tegninger, eller når tegninger ikke stemmer med dagens bruk.
- Bygningssakkyndig gir en forenklet vurdering av branntekniske forhold og elektriske installasjoner i boligen dersom det er mer enn fem år siden sist boligen hadde el-tilsyn. Bygningssakkyndig kan anbefale å konsultere offentlige myndigheter eller kvalifisert elektrofaglig fagperson ved behov for grundigere undersøkelser.

TILLEGGSENDERSØKELSER

Etter avtale kan tilstandsanalysen utvides til også å omfatte tilleggsundersøkelser utover minimumskravet i forskriften.

BEFARINGEN

Rapporten gir en vurdering av byggverk og bygningsdeler som bygningssakkyndig har observert, og som fremkommer av Forskrift til avhendingsloven. Rapporten er likevel ingen garanti for at det ikke kan finnes skjulte feil, skader og mangler. NS 3600:2018 (Teknisk tilstandsanalyse ved omsetning av bolig) har undersøkelsesnivå fra 1 til 3, der undersøkelsesnivå 1 er det laveste og baseres på visuell observasjon. Rapporten baseres på undersøkelsesnivå 1 med få unntak (våtrom og rom under terreng). I praksis betyr dette at gjennomføringen av befaringen begrenses som følger:

- Det utføres kun visuelle observasjoner på tilgjengelige flater uten fysiske inngrep (f.eks. riving).
- Flater som er skjult av snø eller på annen måte ikke er tilgjengelig eller skjult, blir ikke kontrollert. Det foretas ikke funksjonsprøving av bygningsdeler, som isolasjon, piper, ventilasjon, el. anlegg, osv.
- Det gis ingen vurdering av boligens tilbehør, hvite- og brunevarer og annet inventar. Dette gjelder også integrert tilbehør.
- Inspisering av yttertak er basert på det som er synlig, normalt på insiden fra loftet og utvendig fra stige/bakkenivå. Befaring av tak må være sikkerhetsmessig forsvarlig for å kunne gjennomføres.
- Stikkprøvetakninger er utvalgt tilfeldig og kan innebære kontroll under overflaten med spiss redskap eller lignende.

UTTRYKK OG DEFINISJONER

Tilstandsrapportens avgrensninger

- Tilstand: Byggverkets eller bygningsdelens tekniske, funksjonelle eller estetiske status på et gitt tidspunkt.
- Symptom: Observerbart forhold som gir indikasjon på hvilken tilstand et byggverk eller en bygningsdel befinner seg i. Benyttes ved beskrivelse av avvik.
- Skadegjørere: Zoologiske eller biologiske skadegjørere, i hovedsak råte, sopp og skadedyr.
- Fuktøk: Overflatesøk med egnet søkeutstyr (fuktindikator) eller visuelle observasjoner.
- Fuktmåling: Måling av fuktinnhold i materiale eller i bakenforliggende konstruksjon ved bruk av egnet måleutstyr (blant annet hammerelektrode og pigger).
- Utvidet fuktøk (hulltaking): Boring av hull for inspeksjon og fuktmåling i risikoutsatte konstruksjoner, primært i tilstøtende vegger til bad, utforede kjellervegger og eventuelt i oppforede kjellergulv.
- Normal slitasje: Forventet nedsliting av materiale i overflaten som er basert på enkle visuelle observasjoner. Kan vurderes sammen med bygningsdelens alder.
- Forventet gjenværende brukstid: Anslått tid et byggverk eller en del av et byggverk fortsatt vil være tjenlig for sitt formål (NS3600, Termer og definisjoner punkt 3.9)

AREALBEREGNING FOR BOENHETER

- Areal fastsettes etter Forskrift til avhendingsloven og Norsk Standard 3940 Areal- og volum-beregninger av bygninger fra 2023.
- Areal oppgis i hele kvadratmeter i rapporten, og gjelder for det tidspunkt oppmålingen fant sted.
- Bruksareal (BRA) er det måleverdige arealet som er innenfor omsluttete vegger målt i gulvhøyde (bruttoareal minus arealet som opptas av yttervegger). I tillegg til gulvhøyde gjelder regler om fri bredde for at arealet skal være måleverdig, med betydning for BRA av for eksempel loft med skråtak. BRA består av internt bruksareal (BRA-i), eksternt bruksareal (BRA-e) og innglasset balkong mv (BRA-b). Terrasse- og balkongareal (TBA) opplyses der tilstandsrapporten skal benyttes i boligomsetningen og der det er aktuelt. I tillegg kan gulvareal (GUA) og areal med lav takhøyde (ALH) opplyses sammen med BRA der det er aktuelt og en del av oppdraget. Rom skal ha atkomst og gangbart gulv for å kunne regnes som BRA/måleverdig areal.
- Arealet måles og oppgis dersom arealet oppfyller krav til måleverdighet, slik som at arealet må ha minst en bredde på 0,6m og minst en høyde på 1,9 m osv. Et rom kan være i strid med teknisk forskrift og mangle godkjenning hos kommunen for den aktuelle bruken, uten at dette får betydning for om arealet måles og oppgis i tilstandsrapporten. Når arealet måles tas det ikke hensyn til om arealet er lovlig oppført eller om bruken er lovlig, bruksendringer, lysforhold eller andre sikkerhetsmangler.
- Eiendommens markedsverdi kan ikke baseres på en rent matematisk beregning i forhold til antall kvadratmeter opplyst i rapporten. Opplysninger om areal kan altså ikke alene benyttes for beregning av eiendommens verdi.
- Rom som ligger utenfor boenheten, men som eier har påvist og/eller opplyst at tilhører boenheten, er oppmålt og inkludert i BRA-e. Det er

ikke fremvist dokumentasjon på at rommet tilhører boenheten, med mindre dette er angitt særskilt. Rom utenfor boenheten kan omdisponeres av borettslaget/sameiet og dette kan påvirke boligens BRA. Vær oppmerksom på at NS 3940:2023 og eierseksjonsloven har ulike definisjoner av fellesareal. Ved arealmåling gjelder NS 3940:2023 som definerer fellesareal slik: "Delen av bygning som brukes av to eller flere bruksenheter eller til bygningens forvaltning, drift eller vedlikehold.

- I en overgangsperiode skal rapporter som benyttes i boligomsetningen eller dersom det er en del av oppdraget også opplyse om fordelingen mellom P-ROM og S-ROM med utgangspunkt i definisjonene som fremkommer av veiledningen til Norsk Standard 3940 Areal- og volum-beregninger av bygninger fra 2012. Fordelingen mellom P-ROM og S-ROM er basert på veiledningen og bygningssakkyndiges eget skjønn. P-ROM er måleverdige rom som benyttes til kort eller langt opphold. S-ROM er måleverdige rom som benyttes til lagring, og tekniske rom. Bruken av et rom på befaringstidspunktet har betydning for om rommet defineres som P-ROM eller S-ROM. Dette betyr at rommet både kan være i strid med teknisk forskrift og mangle godkjenning i kommunen for den aktuelle bruken, uten at dette vil få betydning for valg av arealkategori.
- Se øvrig informasjon om areal i rapporten, Norsk Standard 3940 (2012 og 2023) og veiledningen til disse.

PERSONVERN

iVerdi AS, bygningssakkyndig og takstforetaket behandler personopplysninger som bygningssakkyndig trenger for å kunne utarbeide rapporten. Personvernerklæring med informasjon om bruk av personopplysninger og dine rettigheter finner du her [Personvernerklæring - iVerdi](#)

DELING AV PERSONOPPLYSNINGER FOR TRYGGERE BOLIGHANDEL OG MULIG RESERVASJON

Norsk takst og deres samarbeidspartnere benytter personopplysninger fra rapporten for analyse- og statistikkformål, samt utvikling og drift av produkter og tjenester for takstbransjen og andre aktører i boligomsetningen. Les mer om dette og hvordan du kan reservere deg på <https://www.norsktakst.no/norsk/om-norsk-takst/personvernerklæring/reservasjon/>

Vendu lager en boliganalyse basert på opplysninger fra rapporten. Les mer om dette og hvordan du kan reservere deg her: <https://samtykke.vendu.no/OC1292>

KLAGEORDNING FOR FORBRUKERE

Er du som forbruker misfornøyd med bygningssakkyndiges arbeid eller opptreden ved taksering av bolig eller fritidshus, se www.takstklagenemnd.no for mer informasjon