

aktiv.



Sølands vei 6D, 1617 FREDRIKSTAD

**3-roms selveierleilighet med
sentral og barnevennlig
beliggenhet - Solrik terrasse -
Parkeringsplass**



Daglig leder / Eiendomsmegler

Jens August Larsen

Mobil 997 17 879

E-post jens.august.larsen@aktiv.no

Aktiv Fredrikstad og Hvaler

Nygaardsgata 49, 1601 FREDRIKSTAD. TLF. 69 36 69 40

Nøkkelinformasjon

Prisant.: Kr 2 950 000,-

Omkostn.: Kr 75 100,-

Total ink omk.: Kr 3 025 100,-

Felleskostn.: Kr 1 500,-

Selger: Tolk En AS

Salgsobjekt: Eierseksjon

Eierform: Eierseksjon

Byggeår: 1996

BRA-i/BRA Total 78/83 kvm

Tomtstr.: 711.1 m²

Soverom: 2

Antall rom: 3

Gnr./bnr. Gnr. 203, bnr. 472

Snr. 3

Oppdragsnr.: 1111250026

3-roms selveierleilighet med sentral og barnevennlig beliggenhet - Solrik terrasse

Velkommen til denne innbydende selveierleiligheten, beliggende i et veletablert boligområde på Roselia / Lisleby. Boligen tilbyr en ypperlig kombinasjon av sentral beliggenhet og ro. Her bor du med kort avstand til Østfoldhallen og Fredrikstad sentrum, samtidig som du har tilgang til skole, barnehage og flotte rekreasjonsmuligheter i nærheten.

Leiligheten har en gjennomtenkt og god planløsning. Fra inngangspartiet trer du inn i en entré med plass til yttertøy og sko. Videre inn i boligen møtes du av hovedrommet, hvor en åpen løsning mellom stue, spisestue og kjøkken skaper en sosial og funksjonell atmosfære. Herfra har du utgang til den felles tomten med en hyggelig terrasse og gressplen. Videre byr leiligheten på to gode soverom, separat vaskerom og et flislagt bad.



Innhold

Nøkkelinformasjon	2
Om eiendommen	4
Tilstandsrapport	35
Energiattest	54
Budskjema	108

Om eiendommen

Om boligen

Areal

BRA - i: 78 m²

BRA - e: 5 m²

BRA totalt: 83 m²

TBA: 18 m²

Bruksareal fordelt på etasje

1. etasje

BRA-i: 78 m² Entré/gang, Stue/kjøkken, Gang, 2 Soverom, Vaskerom, Bad/vaskerom

BRA-e: 5 m² Utvendig bod

TBA fordelt på etasje

1. etasje

18 m²

Tomtetype

Eiet

Tomtestørrelse

711.1 m²

Tomtebeskrivelse

Tomten er felles for sameierne, og er pent opparbeidet med asfaltert gårdsplass, plen og beplantning. Det er gode sol og lysforhold på tomten.

Beliggenhet

Leilighet beliggende i et etablert boligområde på Roselia / Lisleby i Fredrikstad kommune. Det er ca. 7 min i bil til Fredrikstad sentrum med sine bymessige fasiliteter som Torvbyen kjøpesenter, restauranter, kaféer, servicetilbud og bryggepromenaden. Fra Torvbyen går det busser med avganger både lokalt, men også til Oslo Bussterminal. Videre er det kort vei til Østfoldhallene med et mangfold av butikker. Nærmeste matbutikker og andre servicetilbud ligger på Wilbergjordet ved Rolvsøyveien og på Snippen på Lisleby. Fra området er det gode bussforbindelser til både Fredrikstad og Sarpsborg sentrum. Ønsker man å benytte kollektivtransport er det

svært gode bussforbindelser fra RV 109/Rolvøyveien til Fredrikstad og Sarpsborg.

En sykkeltur unna ligger Fredrikstadmarka med flotte turløyper i skogsterreng. Lisleby Stadion / Sentralidrettsanlegget finner man kun få minutters gange fra boligen. Stadion byr på bl.a. kunstgressbane, naturgress fotballbane med flomlys, grusareal med flomlys, minikunstgress og friidrettsanlegg.

Adkomst

Se vedlagte kart. Det vil bli satt opp visningsskilt ved fellesvisninger.

Bygningssakkyndig

Erik Pedersen

Type takst

Tilstandsrapport

Byggemåte

Bygget er antatt fundamentert på steinmasser, støpt plate til mark. Yttervegger i stenderverk, isolert med utvendig liggende kledning. Saltakkonstruksjon tekket med takstein. Vinduer og terrassedør i tre med isolerglass. Ytterdør i tre.

For mer informasjon se vedlagte tilstandsrapport avholdt 10.03.2025 av Erik Pedersen for teknisk beskrivelse av eiendommen.

Sammendrag selgers egenerklæring

Selger har ikke bebodd eiendommen og har derfor ikke spesifikk kunnskap om den. Det kan derfor være skader og andre forhold ved eiendommen som ikke er spesifikt opplyst. Kjøper oppfordres derfor til å foreta en særlig grundig undersøkelse av eiendommen, gjerne med bistand av teknisk sakkyndig.

Se egenerklæring vedlagt i salgsoppgaven for utfyllende informasjon.

Innhold

Entré/gang, Stue/kjøkken, Gang, 2 Soverom, Vaskerom, Bad/vaskerom

Standard

Velkommen til denne innbydende selveierleiligheten i et sameie bestående av fire seksjoner. Beliggende i et veletablert boligområde på Roselia / Lisleby i Fredrikstad kommune, tilbyr denne boligen en ypperlig kombinasjon av sentral beliggenhet og ro. Her bor du med kort avstand til Østfoldhallen og Fredrikstad sentrum, samtidig som du har tilgang til skole, barnehage og flotte rekreasjonsmuligheter i nærheten.

Kun en sykkeltur unna finner du Fredrikstadmarka med sine flotte turløyper i skogsterreng, perfekt for tur- og treningsglade. Lisleby Stadion / Sentralidrettsanlegget ligger kun få minutters gange fra boligen og byr på fasiliteter som kunstgressbane, naturgress fotballbane med flomlys, grusareal med flomlys, minikunstgress og friidrettsanlegg.

Leiligheten har en gjennomtenkt planløsning som sikrer en god flyt mellom rommene. Fra inngangspartiet trer du inn i en lys og entré med plass til yttertøy og sko. Videre inn i boligen møtes du av hovedrommet, hvor en åpen løsning mellom stue, spisestue og kjøkken skaper en sosial og funksjonell atmosfære.

Kjøkkenet ble oppgradert i 2022 med ny innredning og byr på rikelig med skap- og benkeplass. Her kan du lage mat i et moderne og praktisk miljø. Stuen har store vindusflater som gir rikelig med naturlig lys, og herfra har du utgang til den felles tomten med en hyggelig terrasse og gressplen.

En mellomgang skiller hovedrommet fra de mer private delene av leiligheten. Her finner du to gode soverom, begge med fine innredningsmuligheter. I tillegg har boligen et praktisk, separat vaskerom og et flislagt bad som gir en stilren og komfortabel følelse.

Denne leiligheten passer ypperlig for par, enslige i alle aldre eller en liten familie som ønsker seg en lettstelt og trivelig bolig i et attraktivt område.

Velkommen til visning!

Informasjon fra vedlagt tilstandsrapport:

Innvendige overflater: På gulv er det overflater av belegg og fliser. Veggoverflater av malt mur, fliser og malt miljøstrie. I tak er det takessplater og hvittet trepanel.

Vaskerom fra byggeår. Rommet har opplegg for vaskemaskin.

Bad/vaskerom fra byggeår. Rommet har innredning med nedfelt servant, gulvfestet toalett, dusjkabinett og opplegg for vaskemaskin.

Kjøkkeninnredning fra 2022. Kjøkkenet har slette fronter og laminat benkeplate. Integrert komfyr, platetopp, kjøleskap og oppvaskmaskin.

Tekniske installasjoner:

- Vannrør av kobber, plastbelagt kobber og flexislange.
- Avløpsrør av plast.
- Varmepumpe fra 2024.

- Varmtvannsbereder på 200 liter fra byggeår.
- Sikringsskap med automatsikringer.

Eiendommen er gjennomgått av en bygningskyndig og det er utarbeidet en tilstandsrapport. Denne er vedlagt salgsoppgaven. Nedenfor følger informasjon om forhold som har fått TG 2 og TG 3.

Forhold som har fått TG2 avvik som kan kreve tiltak:

- Innvendig > Overflater: På gulv er det overflater av belegg og fliser. Veggoverflater av malt mur, fliser og malt miljøstrie. I tak er det takessplater og hvittet trepanel. Vurdering av avvik: Overflater har en del slitasjegrad utover det en kan forvente.
- Tekniske installasjoner > Vannledning: Vannrør av kobber, plastbelagt kobber og flexislange. Vurdering av avvik: Mer enn halvparten av forventet brukstid er passert på innvendige vannledninger.
- Tekniske installasjoner > Avløpsrør: Avløpsrør av plast. Vurdering av avvik: Mer enn halvparten av forventet brukstid er passert på innvendige avløpsledninger.
- Tekniske installasjoner > Varmtvannstank: Varmtvannsbereder på 200 liter fra byggeår. Montert på vaskerom. Det er avrenning via sluk i rommet. Vurdering av avvik: Det er ikke påvist tilfredsstillende el-tilkobling av varmtvannstank iht. gjeldende forskrift. Det er påvist at varmtvannstank er over 20 år
- Tekniske installasjoner > Elektrisk anlegg: Sikringsskap med automatsikringer. 11 fordelerkurser på hhv. 13, 15, 16 og 20 ampere. Hovedkurs på 40 ampere. Tilstandsgraden er vurdert ut fra den forenklete og begrensede kontrollen. Det kan være feil og mangler om branntekniske forhold som en slik forenklet undersøkelse ikke vil avdekke. Vær derfor oppmerksom på denne risikoen, og søk videre veiledning eller rådgivning.

Forhold som har fått TG2 avvik som ikke krever umiddelbare tiltak:

- Innvendig > Radon: Det er ikke foretatt radonmålinger og bygget er heller ikke utført med radonsperre. Vurdering av avvik: Det er ikke foretatt radonmålinger, og bygget er heller ikke utført med radonsperre. I egen bolig er det ikke pålagt å måle radonverdier eller gjøre tiltak, men det anbefales.

Forhold som har fått TG3:

- Våtrom > 1. etasje > Vaskerom > Generell: Vaskerom fra byggeår. Rommet har opplegg for vaskemaskin. Vurdering av avvik: Våtrommet må oppgraderes for å tåle normal bruk etter dagens krav. Rommet fungerer med dagens tilstand og er i bruk. Dagens forskrift gir rommet tilstandsgrad 3 opp mot alder på vanntett sjikt. Et våtrom har begrenset med levetid. Kostnadsestimat: 50 000 - 100 000.
- Våtrom > 1. etasje > Bad/vaskerom > Generell: Bad/vaskerom fra byggeår. Rommet har innredning med nedfelt servant, gulvfestet toalett, dusjkabinett og opplegg for vaskemaskin. Vurdering av avvik: Våtrommet må oppgraderes for å tåle normal bruk etter dagens krav. Rommet fungerer med dagens tilstand og er i bruk. Dagens forskrift gir rommet tilstandsgrad 3 opp mot alder på vanntett sjikt. Det benyttes dusjkabinett

som gjør at rommet får svært liten vannbelastning med dagens bruk.
Kostnadsestimat: 100 000 - 300 000.

Forhold som har fått TGIU Kontraksjoner som ikke er undersøkt:

- Våtrom > 1. etasje > Vaskerom > Tilliggende konstruksjoner våtrom: Det er utenpåliggende røropplegg og vannuttak ligger mot yttervegg. Hulltaking med fuktsøk er derfor ikke fysisk mulig.

- Våtrom > 1. etasje > Bad/vaskerom > Tilliggende konstruksjoner våtrom: Hulltaking med fuktmåling er ikke mulig da vannuttak ligger mot tilstøtende våtrom (vaskerom).

Se vedlagt tilstandsrapport i salgsoppgave for utfyllende informasjon.

Innbo og løsøre

Bransjens liste over løsøre og tilbehør legges til grunn for salget dersom ikke annet fremkommer av salgsoppgaven. Listen følger vedlagt salgsoppgaven. Det er full avtalefrihet om hva som skal følge med bolig og fritidsbolig ved salg. Hvis hvitevarer og/eller annet teknisk utstyr medfølger, gis det ingen garantier i forhold til tilstand, funksjonalitet og levetid på disse.

Hvitevarer

Kun hvitevarer som er spesifikt angitt i salgsoppgaven, følger med. Dette gjelder uavhengig av om hvitevaren(e) eventuelt kan anses som integrerte.

Parkering

Leiligheten har tinglyst rett til en parkeringsplass på naboeiendommen gnr 203, bnr 65.

Radonmåling

Det gjøres oppmerksom på utleiers plikt til å radonmåle utleieenheter. Målt årsmiddelverdi skal være under 200 Bq/m³ (becquerel per kubikkmeter) i oppholdsrom. I tillegg skal tiltak for å redusere radonnivået alltid gjennomføres dersom det overstiger 100 Bq/m³. Selger har ikke foretatt radonmåling. Interessenter gjøres oppmerksom på at det som resultat av fremtidige målinger, vil kunne bli nødvendig å treffe radonreduserende tiltak. Slike eventuelle tiltak vil da måtte bekostes og utføres av kjøper.

Diverse

Etter eierseksjonsloven § 23 kan ingen kjøpe en boligseksjon hvis kjøpet fører til at man, direkte eller indirekte, blir eier av flere enn to boligseksjoner i eierseksjonssameiet. Begrensningen gjelder ikke kjøp av fritidsboliger. Det finnes også enkelte andre unntak i bestemmelsen.

Energi

Oppvarming

Varmepumpe i stue/kjøkken. Varmekabler i alle rom. Forøvrig elektrisk oppvarming.

Energikarakter

D

Energifarge

Oransje

Info energiklasse

Alle som skal selge eller leie ut eiendom må som hovedregel energimerke boligen og fremskaffe en energiattest. Unntak gjelder blant annet for frittstående bygninger med bruksareal på mindre enn 50 m². Det er eier som plikter å fremlegge energiattest og eier er selv ansvarlig for at opplysningene er riktige. For ytterligere informasjon se www.energimerking.no.

Økonomi

Tot prisant. ekskl. omk.

Kr 2 950 000

Kommunale avgifter

Kr 11 502

Kommunale avgifter år

2025

Info kommunale avgifter

De kommunale avgiftene omfatter vann- og avløpsgebyr, renovasjonsgebyr samt feie- og tilsynsavgift. Det gjøres oppmerksom på at det kan forekomme variasjon i avgiftene som følge av forbruk og eventuelle kommunale endringer av gebyr/avgift

Totale kommunale avgifter inkludert eiendomsskatt er kr. 14.428,-

Det er installert vannmåler.

Eiendomsskatt

Kr 2 926

Eiendomsskatt år

2025

Formuesverdi primær

Kr 871 892

Formuesverdi primær år

2023

Formuesverdi sekundær

Kr 3 487 567

Formuesverdi sekundær år

2023

Andre utgifter

Utover det som er nevnt under punktet «Felleskostnader», påløper kostnader til for eksempel strøm, hus forsikring, innboforsikring, innvendig vedlikehold og abonnement til tv og internett.

Tilbud lånefinansiering

Aktiv Eiendomsmegling samarbeider med sparebankene i Eika Alliansen om formidling av finansielle tjenester. Ta gjerne kontakt med megler for formidling av et uforpliktende tilbud om finansiering. Meglerforetaket kan motta provisjon ved formidling av finansielle tjenester.

Boenheten

Eierbrøk

1/4

Felleskostnader inkluderer

Snømåking og sparing til felles vedlikehold.

Felleskostnader pr. mnd

Kr 1 500

Sameiet

Sameienavn

Sameiet Sølunds vei 6D og 6E

Organisasjonsnummer

988025410

Om sameiet

Eierseksjons sameiet består av 4 seksjoner. Kontaktperson for sameiet opplyser at eierseksjons sameiet kun er enkelt organisert. Det foreligger ikke vedtekter, husordensregler, årsregnskap eller annet iht. eierseksjonsloven, og eiendomsmegler kan således ikke fremlegge dette.

Tomten er i tinglyst seksjonering definert som fellesareal. Terrassen utenfor leiligheten fremkommer ikke i seksjonering og ligger på område som er definert som fellesareal. Utvendige boder er i tinglyst seksjonering ikke tildelt hver enkelt seksjon og fremkommer kun på kartet som viser tomten som fellesareal.

Det gjøres oppmerksom på at fellesgjeld og felleskostnader kan variere over tid som følge av beslutninger foretatt av styret/årsmøtet/generalforsamling.

Styregodkjennelse

Det kreves ikke styrets godkjennelse ved overtakelse.

Offentlige forhold

Eiendommens betegnelse

Gårdsnummer 203, bruksnummer 472, seksjonsnummer 3 i Fredrikstad kommune.

Tinglyste heftelser og rettigheter

På eiendommen er det tinglyst følgende heftelser og rettigheter som følger eiendommens matrikkel ved overskjøting til ny hjemmelshaver:

3107/203/472/3:

15.08.1996 - Dokumentnr: 8495 - Erklæring/avtale

Panterett til sameiet for kr 10.000, som sikkerhet for fellesutgifter

Panteretten er uten opptrinnsrett og skal ha prioritet etter 90% av lånetakst

Gjelder denne registerenheten med flere

27.02.2025 - Dokumentnr: 230884 - Registerenheten kan ikke disponeres over uten samtykke fra rettighetshaver

Rettighetshaver: Jal Eiendomsmegling AS

Org.nr: 898 489 582

Elektronisk innsendt

15.08.1996 - Dokumentnr: 8495 - Seksjonering

Opprettet seksjoner:

Snr: 3

Formål: Bolig

Sameiebrøk: 1/4

14.10.1999 - Dokumentnr: 11507 - Best om garasje/parkering

Rettighet hefter i: Knr:3107 Gnr:203 Bnr:65

Kan ikke slettes uten samtykke fra FREDRIKSTAD BYGNINGSRÅD

Det er gitt samtykke til bruk av parkeringsplass på eiendommen gnr 203, bnr 65 til Sølunds vei 6 D, E og F, Gnr 203 Bnr 472 seksjon 1- 4 og gnr 203, bnr 473 i Fredrikstad kommune. Brukerne forplikter seg til å utføre vedlikehold/ nødvendig oppfylling, og brøyting vinterstid.

Se seksjonering og tinglyste avtaler vedlagt i salgsoppgaven for utfyllende informasjon.

Ferdigattest/brukstillatelse

Det foreligger ikke ferdigattest. Det er utstedt midlertidig brukstillatelse for nybygg, leilighet i 1. etasje, datert 27.09.1996. Det er innført bestemmelser i plan- og bygningsloven som sier at ferdigattest ikke vil bli gitt for oppførte bygg som er søkt før 1. januar 1998. Det kan dermed ikke søkes om ferdigattest for slike bygg.

Det er mottatt byggetegninger fra kommunen. Innholdet i disse er i relativt bra samsvar med dagens bruk, utenom en bod (rom som ikke er godkjent til varig opphold) som i mottatte tegninger fremkommer mellom entré og soverom. Denne boden finnes ikke i dag og er i dag en del av entré og soverom. Det er ikke mottatt tegninger fra Fredrikstad kommune for utvendige boder. Kjøper påtar seg risikoen både for fremtidig bruk og eventuelle pålegg relatert til dette, herunder risikoen for om bruken ikke lar seg godkjenne, og alle kostnader forbundet med dette.

Ferdigattest/brukstillatelse datert

27.09.1996.

Vei, vann og avløp

Eiendommen er tilknyttet offentlig vann- og avløpsnett, via private stikkledninger. Eiendommen har adkomst via privat vei på eiendommen gnr 203, bnr 65 i Fredrikstad kommune. Det er ikke tinglyst avtale for veirett.

Regulerings og arealplaner

Eiendommen omfattes av Kommuneplan Fredrikstad 2023 – 2035 med gjeldende bestemmelser. Formål/hensyns sone: 320 - Flomfare, H320 Urban og 1001 - Bebyggelse og anlegg. Godkjent/vedtatt 15. juni 2023.

H320_Urban:

Innenfor hensynssone flomfare tillates ikke etablering av ny bebyggelse med gulvnivå lavere enn 0,3 m over eksisterende terreng med mindre det utføres tiltak som sikrer ny bebyggelse i tråd med kravene i byggeteknisk forskrift.

Eiendommen er ikke regulert.

Arealplaner under arbeid i nærområdet:

Plannavn: Leiegata. Planident: 1202.

Dette planinitiativet fremmer en detaljreguleringsplan for utbygging og tilrettelegging av en viktig strekning for et sammenhengende hovedsykkelveinnett i Fredrikstad kommune. Formålet er tilrettelegging for gående og syklende i Leiegata, og å løse utfordringer med trafiksikkerhet. Planforslaget skal være med på å sikre gående- og syklende et sammenhengende nettverk som vil gjøre transportformene mer attraktive, samt at tilgjengeligheten til kollektivholdplasser blir bedret.

Områdeanalyse

Eiendommen ligger i et radonutsatt område med usikker aktsomhet.

Adgang til utleie

Det er ikke kjent at det foreligger offentligrettslige regler som er til hinder for at hele eiendommen leies ut.

Legalpant

De andre sameierne har panterrett i seksjonen for krav mot sameieren som følger av sameieforholdet. Pantekravet kan ikke overstige et beløp som for hver bruksenhet svarer til 2 G (folketrygdens grunnbeløp). Kommunen har legalpant i eiendommen for forfalte krav på eiendomsskatt, og kommunale avgifter/gebyrer.

Sameiet forbeholder seg panterrett i hver seksjon med kr 10.000,- til dekning av sameiets fellesutgifter. Denne panteretten er uten opptrinnsrett og skal ha prioritet etter 90% av lånetakst avholdt etter Forsikringsrådets regler. Panteretten tinglyses som hefte på seksjonen. Sameiets styre plikter å gjennomføre nødvendig prioritetsviking uten unødvendig opphold etter anmodning fra seksjonens eier.

Kontraktsgrunnlag

Salgs- og betalingsvilkår

Eiendommen skal overleveres til kjøper i tråd med det som er avtalt. Det er viktig at kjøper setter seg grundig inn i alle salgsdokumentene, herunder salgsoppgave, tilstandsrapport og selgers egenerklæring. Kjøper anses kjent med forhold som er tydelig beskrevet i salgsdokumentene. Forhold som er beskrevet i salgsdokumentene kan ikke påberopes som mangler. Dette gjelder uavhengig av om kjøper har lest

dokumentene. Alle interessenter oppfordres til å undersøke eiendommen nøye, gjerne sammen med fagkyndig, før bud inngis. Kjøper som velger å kjøpe usett, kan som hovedregel ikke gjøre gjeldende som mangel noe kjøper burde blitt kjent med ved undersøkelse av eiendommen, eller som er tydelig beskrevet i salgsdokumentene. Hvis noe trenger avklaring, anbefaler vi at kjøper rådfører seg med eiendomsmegler eller en fagkyndig før det legges inn bud.

Kjøper har krav på at eiendommen er i henhold til avtalen. Hvis det ikke er avtalt noe særskilt, kan eiendommen ha en mangel dersom den ikke er slik kjøper må kunne forvente ut ifra blant annet boligens alder, type og synlige tilstand. Det samme gjelder hvis det er holdt tilbake eller gitt uriktige opplysninger om eiendommen som ikke er rettet i tide på en tydelig måte, og man må gå ut fra at opplysningen har virket inn på avtalen. En bolig som har blitt brukt i en viss tid, har vanligvis blitt utsatt for slitasje, og skader kan ha oppstått. Slik bruksslitasje må kjøper regne med, og det kan avdekkes enkelte forhold etter overtakelse som gjør utbedringer nødvendig. Normal slitasje og skader som trenger utbedring, er innenfor hva kjøper må forvente, og vil ikke utgjøre en mangel.

Boligen kan også ha en mangel hvis opplyst areal avviker fra faktisk størrelse. Avviket må være minst 2 prosent, og minst 1 kvadratmeter. Det er likevel ikke en mangel dersom selger godtgjør at kjøperen ikke la vekt på opplysningen, jf. avhendingsloven § 3-3 (2).

Ved beregning av et eventuelt prisavslag eller erstatning, må kjøper selv dekke tap/kostnader opp til et beløp på kr 10 000 (egenandel). Egenandel kommer først på tale når det er konstatert mangel ved eiendommen.

Hvis kjøper ikke er forbruker, selges eiendommen "som den er", og selgers ansvar er da begrenset, jf. avhl. § 3-9, første ledd 2. pkt. Avhl. § 3-3 (2) fravikes, og hvorvidt et innendørs arealavvik karakteriseres som en mangel vurderes etter avhl. § 3-8.

Informasjon om kjøpers undersøkelsesplikt, herunder oppfordringen om å undersøke eiendommen nøye, gjelder også for kjøpere som ikke anses som forbrukere. Med forbrukerkjøp menes kjøp av eiendom når kjøperen er en fysisk person som ikke hovedsakelig handler som ledd i næringsvirksomhet.

Overtakelse

Overtakelse etter nærmere avtale med selger.

Dersom annet ikke avtales, sendes skjøte/hjemmelsdokument for tinglysing i etterkant av overtakelse.

Budgivning

Budgivning i forbrukerforhold

Budgivere oppfordres til å legge inn bud elektronisk. Dette gjøres på eiendommens hjemmeside på aktiv.no, ved å bruke «Gi bud»-knappen. Ved elektronisk budgivning, samtykker budgiver til elektronisk kommunikasjon. Eiendomsmegler skal legge til rette for en forsvarlig avvikling av budrunden og kan ikke videreformidle bud med en kortere akseptfrist enn kl. 12.00 første virkedag etter siste annonserte visning. Etter klokken 11:30 anbefaler vi akseptfrist på minimum 30 minutter. Bud bør legges inn i god tid før konkurrerende buds akseptfrist utløper. For øvrig henvises til forbrukerinformasjon om budgivning i salgsoppgaven. Oppdragsgiver er oppfordret til å ikke ta imot bud direkte fra budgiver, men å henvise budgiver videre til megler. Som kjøper vil du få forelagt kopi av budjournal. Alle bud vil bli gjort kjent for kjøper og selger i handelen. Øvrige budgivere kan be om å få en kopi av budjournal i anonymisert form.

Budgivning utenfor forbrukerforhold

Budgivere oppfordres til å legge inn bud elektronisk. Dette gjøres på eiendommens hjemmeside på aktiv.no, ved å bruke «Gi bud»-knappen. Ved elektronisk budgivning, samtykker budgiver til elektronisk kommunikasjon. Det anbefales at hvert bud har en akseptfrist som muliggjør en forsvarlig avvikling av budrunden. Vi anbefaler minimum 30 minutter akseptfrist. Oppdragsgiver er oppfordret til å ikke ta imot bud direkte fra budgiver, men å henvise budgiver videre til megler.

Opplysningene i salgsoppgaven er godkjent av selger. Alle interessenter oppfordres imidlertid til grundig besiktigelse av eiendommen, gjerne sammen med fagmann før bud inngis.

Etter aksept av bud, vil eiendommens salgssum bli meddelt de som ev. måtte etterspørre denne. Eiendommens salgssum vil bli offentlig tilgjengelig ved overføring av hjemmel.

Omkostninger kjøpers beskrivelse

2 950 000 (Prisantydning)

Omkostninger

73 750 (Dokumentavgift)

260 (Panteattest kjøper)

545 (Tinglysningsgebyr pantedokument)

545 (Tinglysningsgebyr skjøte)

10 900 (Boligkjøperforsikring – fem års varighet (valgfritt))

2 800 (Boligkjøperforsikring Help Pluss - ett års varighet (valgfritt))

75 100 (Omkostninger totalt)

86 000 (med Boligkjøperforsikring - fem års varighet)

88 800 (med Boligkjøperforsikring inkludert ett år med Help Pluss)

3 025 100 (Totalpris. inkl. omkostninger)

3 036 000 (Totalpris. inkl. omkostninger (med Boligkjøperforsikring - fem års varighet))

3 038 800 (Totalpris. inkl. omkostninger (med Boligkjøperforsikring inkludert ett år med Help Pluss))

Regnestykket forutsetter at det kun tinglyses ett pantedokument og at eiendommen selges til prisantydning. Det tas forbehold om endringer i offentlige avgifter/gebyrer.

Omkostninger kjøpers beløp

Kr 75 100

Betalingsbetingelser

Med mindre annet er avtalt forutsettes det at kjøpesum inkludert omkostninger er innbetalt og disponibelt på meglerforetakets klientkonto innen overtakelse.

Kjøpesummen skal innbetales fra norsk finansinstitusjon og/eller fra kjøpers egen konto i norsk finansinstitusjon.

Hvitvaskingsreglene

Megler har plikt til å gjennomføre kundetiltak. Hvis kjøper ikke bidrar til at megler får gjennomført kundetiltak og dette fører til at transaksjonen ikke kan gjennomføres eller blir forsinket, misligholder kjøper avtalen. Etter 30 dager er misligholdet vesentlig. Dette gir selger rett til å heve og gjennomføre dekningsalg for kjøpers regning.

Personopplysningsloven

Personopplysninger blir behandlet i samsvar med personopplysningsloven.

Boligselgerforsikring

Selger har ikke kunnet tegne boligselgerforsikring på boligen i henhold til vilkår. Selger har likevel utarbeidet en egenerklæring som kjøper bør gjøre seg kjent med før budgivning.

Boligkjøperforsikring

Vedlagt i salgsoppgaven følger informasjon om Boligkjøperforsikring og Boligkjøperforsikring Pluss fra HELP Forsikring AS. Boligkjøperforsikring er en rettshjelpsforsikring som gir trygghet og profesjonell juridisk hjelp dersom det oppdages uventede feil eller mangler ved boligen de neste fem årene. Boligkjøperforsikring Pluss har samme dekning som boligkjøperforsikring, med tillegg av fullverdig advokathjelp på viktige rettsområder i privatlivet. Boligkjøperforsikring Pluss betales årlig. Les mer om begge forsikringene i vedlagte materiell eller på help.no. Det gjøres oppmerksom på at boligkjøperforsikring kun kan tegnes av forbruker. Meglerforetaket mottar kr 4 900/5 100/5 800 i kostnadsgodtgjørelse, avhengig av boligtype, samt et tillegg på kr 1 000 ved salg av Boligkjøperforsikring Pluss.

Meglere vederlag

Det er avtalt provisjonsbasert vederlag tilsvarende 2,00% av kjøpesum for gjennomføring av salgsoppgaven. I tillegg er det avtalt at oppdragsgiver skal dekke:

- 7 950 Fotograf
- 3 250 Garantipremie/inneståelse
- 1 950 Interiørveiledning/styling
- 5 750 Kommunale opplysninger
- 19 950 Markedspakke
- 6 450 Oppgjørshonorar
- 3 950 Opplysninger fra forretningsfører
- 1 650 Søk eiendomsregister og elektronisk signering
- 13 500 Tilretteleggingsgebyr
- 2 800 Visninger/overtakelse per stk.
- 6 350 Eierskiftegebyr
- 545 Tinglysningsgebyr pantdokument med urådighet
- 260 Utlegg utskrift av heftelser/servitutter (avg. fritt) pr stk

Totalt kr: 126 200

Dersom handel ikke kommer i stand eller oppdraget sies opp, har megler krav et rimelig vederlag stort kr 13.500,- for utført arbeid.

Oppdragsansvarlig

Jens August Larsen
Daglig leder / Eiendomsmegler
jens.august.larsen@aktiv.no
Tlf: 997 17 879

Andreas Strandli-Halvorsen
Eiendomsmeglerfullmektig
andreas.strandli-halvorsen@aktiv.no
Tlf: 928 96 443

Ansvarlig megler

Jens August Larsen
Daglig leder / Eiendomsmegler
jens.august.larsen@aktiv.no
Tlf: 997 17 879

JAL Eiendomsmegling AS, Nygaardsgata 49
1607 FREDRIKSTAD
Tlf: 693 66 940

Salgsoppgavedato

24.03.2025















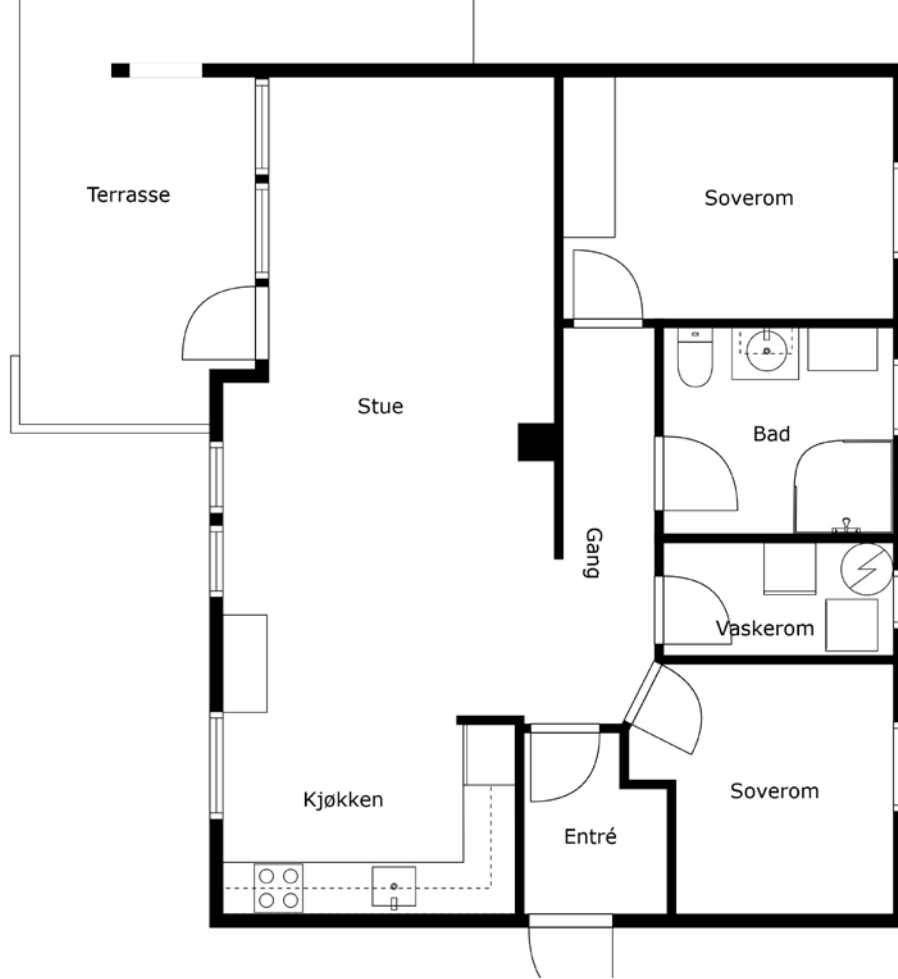















FOTO
etertera

Tegningen Lages Med Cubicasa-teknologi. Ikke Målbar Tegning, Avvik Kan Forekomme.



Plantegningen er ikke i målestokk og noe avvik kan forekomme.
Megler/selger tar ikke ansvar for evt. feil.

Vedlegg

Tilstandsrapport

 Selveierleilighet

 Sølunds vei 6 D, 1617 FREDRIKSTAD

 FREDRIKSTAD kommune

 # gnr. 203, bnr. 472, snr. 3

Sum areal alle bygg: BRA: 83 m² BRA-i: 78 m²



Befaringsdato: 10.03.2025

Rapportdato: 11.03.2025

Oppdragsnr.: 13784-3686

Referansenummer: VR9700

Autorisert foretak: Norsk Boligtakst AS

Vår ref:



Rapporten kan brukes i inntil ett år etter rapportdato, og kan ikke gjenbrukes ved flere boligsalg i denne perioden. For eiendomsoverdragelser fra 1.1.2024, må selger sørge for at areal i rapporten er oppdatert og følger ny bransjestandard for areal. Skjer det endringer, oppstår skader også videre på boligen, bør du som selger be om oppdatert rapport.

Norsk takst

Norsk takst er bransjeorganisasjonen for landets bygningssakkyndige og takstforetak, med om lag 1400 sertifiserte medlemmer fordelt på omtrent 1000 bedrifter. I boligomsetningen regnes takstrapportene som et helt avgjørende element i den informasjonen som gjøres tilgjengelig for kjøper. Årlig leverer medlemmene rundt 120.000 slike takster. Det gir unik oversikt over norske boliger, og bidrar til at alle oppdrag kan utføres med utgangspunkt i erfaringsbasert kvalitet.



Det stilles høye krav til utdanning, sertifisering og yrkesetikk. Norsk takst er opptatt av at boligomsetningen skal være trygg, og legger vekt på å opptre uavhengig av andre bransjeaktører. Bygningssakkyndige fakturerer sine tjenester uten hensyn til hvilken pris som oppnås, og skal heller ikke på annen måte ha noen egeninteresse knyttet til handelen.

Uavhengighet og god fagkunnskap har over tid bygget troverdighet og tillit. Både selger og kjøper skal kunne stole på bygningssakkyndiges vurderinger. For tilfeller der det likevel skulle oppstå misnøye med utført arbeid, har vi sammen med Forbrukerrådet etablert en klagenemnd.

Norsk takst har en sentral rolle i utviklingen av norske standarder, regler og profesjonsprinsipper, og representerer bransjen i alle relevante internasjonale fora. Dette sikrer at norske bygningssakkyndige tidlig kan tilpasse seg krav og bransjetrender fra utlandet, samtidig som takseringsfaget får en norsk stemme på verdensbasis. Organisasjonen bidrar i næringspolitisk sammenheng, og har vært en pådriver for å sikre at lover og regler gir trygghet for forbrukerne i boligomsetningen.



Rapportansvarlig

Erik Pedersen

Uavhengig Takstingeniør

erik@norskboligtakst.no

976 57 931



Dette trenger du å vite om tilstandsrapporten



Hva er en tilstandsrapport?

En tilstandsrapport beskriver synlige skader/avvik eller tegn på skader/avvik på boligen. Rapporten fremhever vanligvis ikke positive egenskaper ved boligen.



Hva vurderer en bygningsakkyndig?

Den bygningsakkyndige vurderer boligen ut fra hva man kan forvente av en bygning av samme alder og type. Vurderingen gjøres som regel mot hvordan det var vanlig å bygge og regler som gjaldt da boligen ble oppført (søknadstidspunktet). Forhold som er vanlige for bygningens alder, slik som slitasje etter normal bruk regnes ikke som avvik.



Hva inneholder tilstandsrapporten?

Den bygningsakkyndige undersøker rom og bygningsdeler slik det kommer frem av [Forskrift til avhendingsloven](#). Tilstandsrapporten inneholder bare avvik som den bygningsakkyndige kan se eller kontrollere med enkle hjelpemidler. Det gjøres ikke nærmere undersøkelser slik som åpning av vegger eller andre bygningsdeler. I vegg mot våtrom og rom under terreng kan det borres et hull for å gjøre enkle undersøkelser slik som fuktøk.

Når du kjøper en brukt bolig

Når du kjøper en brukt bolig, er det viktig å være oppmerksom på at dette ikke kan sammenlignes med å kjøpe en ny bolig. Måten boligen ble bygget på kan være annerledes enn i dag. Bygninger svekkes over tid, og utsettes for slitasje blant annet på grunn av bruk og vær og vind. Mange boliger fornyes helt eller delvis, noen i flere omganger, eller det oppføres tilbygg. Særlig for boliger som er pusset opp eller endret, er det viktig å merke seg at fornyelse av overflater ikke nødvendigvis betyr at bygningsdeler under er forbedret.

Vurdering mot byggeregler

Den bygningsakkyndige vil vurdere boligen mot hvordan det var vanlig å bygge og regler som gjaldt på søknadstidspunktet. Den bygningsakkyndige ser etter avvik som har betydning for og som reduserer boligens funksjon og verdi, og som kommer frem av Forskrift til avhendingslova.

Noen rom og bygningsdeler slik som bad og vaskerom, og forhold som gjelder sikkerhet mot brann, rekkverk og trapper osv., vil den bygningsakkyndige vurdere mot dagens regelverk. Etter dagens regelverk vil disse kunne få en tilstandsgrad 2 eller 3 uten at det nødvendigvis er krav om at avviket må utbedres.

Tilstandsrapporten beskriver ikke hele boligen

BYGNINGSSAKKYNDIGE SER FOR EKSEMPEL IKKE PÅ

- vanlig slitasje og normal vedlikeholdstilstand
- bagatellmessige forhold som ikke påvirker bygningens bruk eller verdi vesentlig
- etasjeskillere
- tilleggsbygg slik som garasje, bod, anneks, naust også videre
- utvendige trapper
- støttemurer
- skjulte installasjoner
- installasjoner utenfor bygningen
- full funksjonstesting av el- og VVS-installasjoner
- geologiske forhold og bygningens plassering på grunnen
- bygningens planløsning
- bygningens innredning
- løspore slik som hvitevarer
- utendørs svømmebasseng og pumpeanlegg
- bygningens estetikk og arkitektur
- bygningens lovlighet (bortsett fra bruksendringer, brannceller og forhold som åpenbart kan påvirke helse, miljø og sikkerhet)
- fellesarealer (med mindre boligeier har vedlikeholdsplikt for fellesarealer og dette er kjent for bygningsakkyndig, eller fellesarealet har en særlig tilknytning til boligen).

© iVerdi 2023 © Norsk takst 2023

Malen til denne rapporten, inkludert standardtekstene fra Norsk takst, er vernet etter åndsverkloven og kan kun benyttes av medlemsforetakene i Norsk takst og av takstingeniører som er sertifisert i slikt foretak, samt av kunder hos iVerdi og studenter hos NEAK. For andre aktører er eksemplarframstilling av malen og standardtekster, som utskrift og annen kopiering til bruk som grunnlag for tilsvarende rapporter, bare tillatt når det er hjemlet i lov (kopiering til privat bruk, sitat o.l.) eller avtale med Norsk Takst ([Forside](#)) eller iVerdi ([Hjem-iVerdi](#)).

Utnyttelse i strid med lov eller avtale kan medføre erstatnings- og straffeansvar.

Dette trenger du å vite om tilstandsrapporten

Tilstanden vurderes med ulike tilstandsgrader

Tilstanden gir uttrykk for en gitt forventet tilstand, blant annet vurdert ut fra alder og normal bruk. Ved Tilstandsgrad 0 (TG0) og Tilstandsgrad 1 (TG1) gir den bygningsakkyndige normalt ingen begrunnelse for valg av tilstandsgrad. Grunnen er at bygningen eller bygningsdelen da bare har normal slitasje. Ved skjulte konstruksjoner kan alder alene avgjøre tilstandsgrad. Når bygningsakkyndige anbefaler tiltak, for eksempel utbedringer, må brukeren av rapporten vurdere om tiltakene er nødvendige og lønnsomme.

Når den bygningsakkyndige velger tilstandsgrad, baseres vurderingen på faste kriterier som følger av gjeldende bransjestandard for Teknisk tilstandsanalyse ved omsetning av bolig og Forskrift til avhendingslova.



TILSTANDSGRAD 0, TG0: INGEN AVVIK

Bygningsdelen skal være tilnærmet ny, ikke vise tegn på slitasje og det skal være lagt frem dokumentasjon på faglig god utførelse. Det er ingen merknader til delen.



TILSTANDSGRAD 1, TG1: MINDRE AVVIK

Bygningsdelen skal bare ha normal slitasje, og strakstiltak skal ikke anses som nødvendig. Graden kan også brukes når delen er ny, men der dokumentasjon på faglig god utførelse mangler.



TILSTANDSGRAD 2, TG2: VESENTLIGE AVVIK OG MINDRE AVVIK SOM ETTER NS 3600 GIR TG 2

Bygningsdelen skal enten ha feil utførelse, en skade eller symptomer på skade, sterk slitasje eller nedsatt funksjon. Graden gis når bygningsdelen trenger vedlikehold eller tiltak i nær fremtid. Graden skal også brukes når delen er gammel og det er grunn til å varsle om faren for skader på grunn av alderen, eller når det er grunn til å overvåke delen spesielt på grunn av fare for større skader eller følgeskader.

Ved avvik som ikke krever umiddelbare tiltak (ingen umiddelbar kostnad) så blir TG2 markert med en lysere farge.



TILSTANDSGRAD 3, TG3: STORE ELLER ALVORLIGE AVVIK

Denne tilstandsgraden brukes ved kraftige tegn på forhold som man må regne med trenger utbedring straks eller innen kort tid. Det er påvist funksjonssvikt eller sammenbrudd.



IKKE UNDERSØKT/IKKE TILGJENGELIG FOR UNDERSØKELSE

Det kan være avvik/skader som ikke er avdekket.

Hva er et anslag på utbedringskostnad?

Hva det vil koste å utbedre rom eller bygningsdeler, er et forsiktig anslag basert på nåværende kvalitet, registrert avvik og angitte tiltak i rapporten. Anslaget er gitt på generelt grunnlag og må ikke forveksles med et pristilbud fra en håndverker. Det kan foreligge avvik og tiltak som ikke kommer frem av rapporten. Utbedringskostnad avhenger blant annet av personlige valg av og markedspris på materialer og tjenesteyter.

I rapporten skal det settes anslag for utbedringskostnad for TG3, og slikt anslag kan også gis ved TG2.



Ingen umiddelbare kostnader



Tiltak under kr 10 000



Tiltak mellom kr 10 000 - 50 000



Tiltak mellom kr 50 000 - 100 000



Tiltak mellom kr 100 000 - 300 000



Tiltak over kr 300 000

Beskrivelse av eiendommen

3-roms selveierleilighet opprinnelig oppført i 1996.
God og innholdsrik planløsning, beliggende i 1. etasje i småhus.

Seksjonen disponerer egen utvendig bod på 5 kvm.

Standarden er normalt god.

Takstmannen har grundig undersøkt de ulike rom, konstruksjoner og bygningsdeler. Der det er avdekket avvik er det også angitt anbefalte tiltak.

Da dette er et sameie gjøres det ikke undersøkelser av utvendige bygningsdeler som yttertak (inkludert loft), yttervegger, grunn og fundamenter, drenering, utvendige vann- og avløpsledninger m.m. Dette da boligen er organisert i et sameie hvor sameiet er ansvarlig for utvendig vedlikehold.

Det understrekes at dette kun er en oppsummering.
Hele rapporten må leses for å få en oversikt over boligens tilstand.

Oppsummert:

- Selveierleilighet med innholdsrik og god planløsning.
- Normal god standard.
- Pen tomt med gode sol og lysforhold.
- Rolig og sentral beliggenhet.

Boligen anses som et godt panteobjekt.

Selveierleilighet - Byggeår: 1996

INNVENDIG

[Gå til side](#)

På gulv er det overflater av belegg og fliser.
Veggoverflater av malt mur, fliser og malt miljøstriem.
I tak er det takessplater og hvittet trepanel.

VARMEKILDER

Varmepumpe i stue/kjøkken.
Varmekabler i alle rom.
Forøvrig elektrisk oppvarming.

VÅTROM

[Gå til side](#)

Vaskerom fra byggeår. Rommet har opplegg for vaskemaskin.

Bad/vaskerom fra byggeår. Rommet har innredning med nedfelt servant, gulvfestet toalett, dusjkabinett og opplegg for vaskemaskin.

KJØKKEN

[Gå til side](#)

Kjøkkeninnredning fra 2022. Kjøkkenet har slette fronter og laminat benkeplate. Integrert komfyr, platetopp, kjøleskap og oppvaskemaskin.

TEKNISKE INSTALLASJONER

[Gå til side](#)

Vannrør av kobber, plastbelagt kobber og flexislange.
Avløpsrør av plast.
Varmepumpe fra 2024.

Varmtvannsbereder på 200 liter fra byggeår.
Sikringskap med automatsikringer.

Arealer

[Gå til side](#)

Forutsetninger og vedlegg

[Gå til side](#)

Lovlighet

[Gå til side](#)

Selveierleilighet

- Det foreligger godkjente og byggemeldte tegninger, som stemmer med dagens bruk
- Det er alltid bruken av et rom som avgjør rommets betegnelse. Det understrekes at alle forhold knyttet til bruk, lovlighet, tilbygg m.m må undersøkes hos PBE i Fredrikstad kommune.

Sammendrag av boligens tilstand

Fordeling av tilstandsgrader

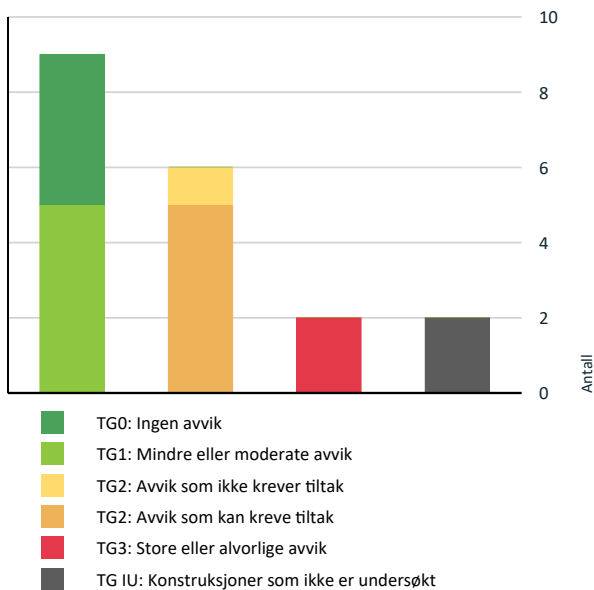

Vil du vite mer om tilstandsgrader? Se side 4.

Anslag på utbedringskostnad

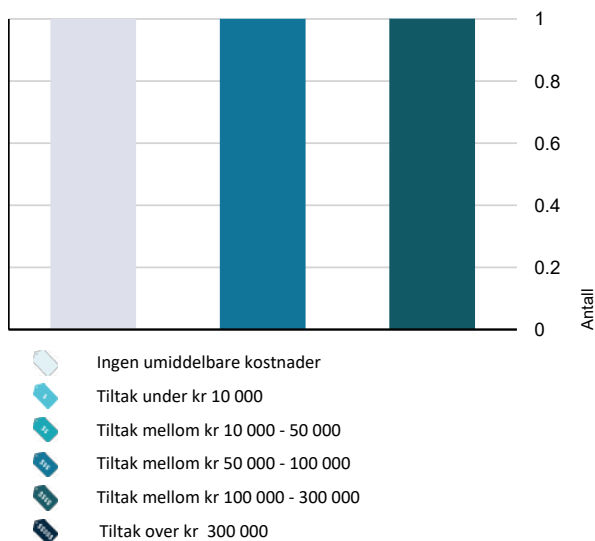

Hva er anslag på utbedringskostnad? Se side 4.

Oppsummering av avvik

Vil du vite mer? Se på rommet eller bygningsdelen senere i rapporten.

Selveierleilighet

TG 3 STORE ELLER ALVORLIGE AVVIK

! Våtrom > 1. etasje > Vaskerom > Generell [Gå til side](#)

! Våtrom > 1. etasje > Bad/vaskerom > Generell [Gå til side](#)

TG IU KONSTRUKSJONER SOM IKKE ER UNDERSØKT

! Våtrom > 1. etasje > Vaskerom > Tilliggende konstruksjoner våtrom [Gå til side](#)

! Våtrom > 1. etasje > Bad/vaskerom > Tilliggende konstruksjoner våtrom [Gå til side](#)

TG 2 AVVIK SOM KAN KREVE TILTAK

! Innvendig > Overflater [Gå til side](#)

! Tekniske installasjoner > Vannledninger [Gå til side](#)

! Tekniske installasjoner > Avløpsrør [Gå til side](#)

! Tekniske installasjoner > Varmtvannstank [Gå til side](#)

! Tekniske installasjoner > Elektrisk anlegg [Gå til side](#)

TG 2 AVVIK SOM IKKE KREVER UMIDDELBARE TILTAK

! Innvendig > Radon [Gå til side](#)

Tilstandsrapport

SELVEIERLEILIGHET

Byggeår
1996

Kommentar
Byggeåret er basert på opplysninger fra eiendomsmatrikkelen.

Anvendelse
Tatt i bruk.

UTVENDIG

TG 1 Vinduer

Vinduer med rammer og karmen i tre med isolerglass fra byggeår.



TG 1 Dører

Ytterdør i tre fra byggeår.
Terrassedør i tre med stort glassfelt med isolerglass fra byggeår.

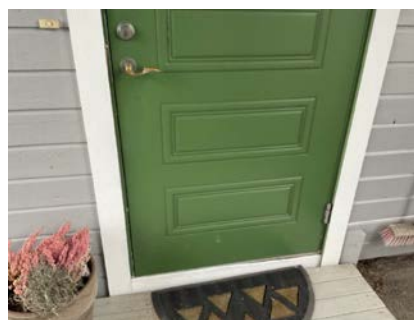

TG 0 Balkonger, terrasser og rom under balkonger

Fra stue/kjøkken er det adgang til terrasse på 18 kvm.



INNENDIG

TG 2 Overflater

På gulv er det overflater av belegg og fliser.
Veggoverflater av malt mur, fliser og malt miljøstriem.
I tak er det takessplater og hvittet trepanel.

Vurdering av avvik:

- Overflater har en del slitasjegrad utover det en kan forvente.

Konsekvens/tiltak

- Overflater må utbedres eller skiftes.

Tilstandsrapport

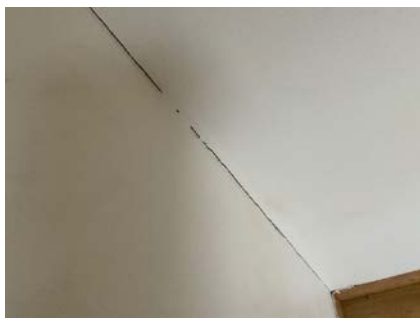

TG 1 Etasjeskille/gulv mot grunn

Støpt betongdekke til grunn.

Det er målt med nivålasere som viser at etasjeskillere/gulv er innenfor referanseverdier i henhold til dagens forskrift.

TG 2 Radon

Det er ikke foretatt radonmålinger og bygget er heller ikke utført med radonsperre.

Vurdering av avvik:

- Det er ikke foretatt radonmålinger, og bygget er heller ikke utført med radonsperre.

I egen bolig er det ikke pålagt å måle radonverdier eller gjøre tiltak, men det anbefales.

Konsekvens/tiltak

- Det bør gjennomføres radonmålinger.

Kostnadsestimat: Ingen umiddelbar kostnad

VÅTROM

1. ETASJE > VASKEROM

TG 3 Generell

Vaskerom fra byggeår. Rommet har opplegg for vaskemaskin.

Vurdering av avvik:

- Våtrommet må oppgraderes for å tåle normal bruk etter dagens krav.

Rommet fungerer med dagens tilstand og er i bruk. Dagens forskrift gir rommet tilstandsgrad 3 opp mot alder på vannnett sjikt. Et våtrom har begrenset med levetid.

Konsekvens/tiltak

- Andre tiltak:

Det understrekes at rommet fungerer med dagens tilstand og kan fungere med dagens tilstand. Et vaskerom er et rom som er svært lite utsatt for fri vannbelastning.

Dersom våtrommet skal tilfredsstillere dagens forskrift må det totalrenoveres. Alle forhold med tettesjikt, våtsone, sluk m.m. må dokumenteres.

Kostnadsestimat: 50 000 - 100 000



1. ETASJE > VASKEROM

TG IU Tilliggende konstruksjoner våtrom

Det er utenpåliggende røropplegg og vannuttak ligger mot yttervegg. Hulltaking med fuktsøk er derfor ikke fysisk mulig.

1. ETASJE > BAD/VASKEROM

TG 3 Generell

Bad/vaskerom fra byggeår. Rommet har innredning med nedfelt servant, gulvfestet toalett, dusjkabinett og opplegg for vaskemaskin.

Vurdering av avvik:

- Våtrommet må oppgraderes for å tåle normal bruk etter dagens krav.

Rommet fungerer med dagens tilstand og er i bruk. Dagens forskrift gir rommet tilstandsgrad 3 opp mot alder på vannnett sjikt.

Det benyttes dusjkabinett som gjør at rommet får svært liten vannbelastning med dagens bruk.

Konsekvens/tiltak

- Andre tiltak:

Det understrekes at det benyttes dusjkabinett som gjør at rommet får svært liten vannbelastning med dagens bruk.

Dersom våtrommet skal tilfredsstillere dagens forskrift må det totalrenoveres. Alle forhold med tettesjikt, våtsone, sluk m.m. må dokumenteres.

Kostnadsestimat: 100 000 - 300 000



1. ETASJE > BAD/VASKEROM

TG IU Tilliggende konstruksjoner våtrom

Tilstandsrapport

Hulltaking med fuktmåling er ikke mulig da vannuttak ligger mot tilstøtende våtrom (vaskerom).

KJØKKEN

1. ETASJE > STUE/KJØKKEN

! TG 0 Overflater og innredning

Kjøkkeninnredning fra 2022.
Kjøkkenet har slette fronter og laminat benkeplate. Integrert komfyr, platetopp, kjøleskap og oppvaskmaskin.

1. ETASJE > STUE/KJØKKEN

! TG 0 Avtrekk

Det er kjøkkenventilator med avtrekk ut.

TEKNISKE INSTALLASJONER

! TG 2 Vannledninger

Vannrør av kobber, plastbelagt kobber og flexislange.

Vurdering av avvik:

- Mer enn halvparten av forventet brukstid er passert på innvendige vannledninger.

Konsekvens/tiltak

- Det er ikke behov for utbedringstiltak siden anlegget fungerer i dag, men ut ifra alder kan skader plutselig oppstå på eldre anlegg.
- I forbindelse med oppgradering av våtrom vil det være naturlig med utskiftning av rør.

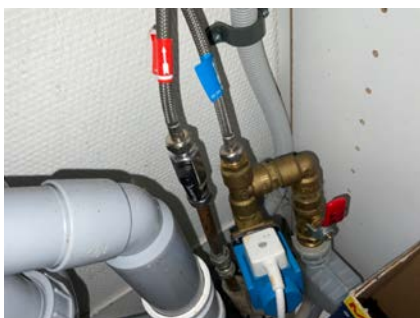

! TG 2 Avløpsrør

Avløpsrør av plast.

Vurdering av avvik:

- Mer enn halvparten av forventet brukstid er passert på innvendige avløpsledninger.

Konsekvens/tiltak

- Det er ikke behov for utbedringstiltak siden anlegget fungerer i dag, men ut ifra alder kan skader plutselig oppstå på eldre anlegg.

- I forbindelse med oppgradering av våtrom vil det være naturlig med utskiftning av rør.

! TG 1 Ventilasjon

Boligen ventileres naturlig.
Tilluft via spalteventiler i vinduer og klaffeventiler i yttervegger.

! TG 0 Varmesentral

Varmepumpe fra 2024.



! TG 2 Varmtvannstank

Varmtvannsbereider på 200 liter fra byggeår.
Montert på vaskerom.

Det er avrenning via sluk i rommet.

Vurdering av avvik:

- Det er ikke påvist tilfredsstillende el-tilkobling av varmtvannstank iht. gjeldende forskrift.
- Det er påvist at varmtvannstank er over 20 år

Konsekvens/tiltak

- Det bør etableres tilfredsstillende el-tilkobling etter gjeldende forskrift.
- Det er ikke behov for utbedringstiltak siden tanken fungerer i dag, men ut ifra alder kan skader plutselig oppstå på eldre tanker.

Bereider skal etter dagens forskrifter være tilkoblet egen koblingsboks.
Det var ikke et krav på oppføringstidspunktet, men det anbefales at dette etableres.

Tilstandsrapport



TG 2 Elektrisk anlegg

Dette er en forenklet kontroll begrenset til de spørsmål og undersøkelser som forskrift til avhendingslova (tryggere bolighandel) § 2-18 inneholder. Dette kan ikke sammenlignes med en kontroll utført av offentlig myndighet (Det lokale eltilsyn) eller registrert elektrovirksomhet, og en bygningsakkyndig har verken kompetanse eller lov til å foreta en slik kontroll.

Tilstandsgraden er vurdert ut fra den forenklede og begrensede kontrollen som forskriften inneholder. El-anlegget kan ha feil og mangler som en slik forenklet undersøkelse ikke vil avdekke. Vær derfor oppmerksom på denne risikoen, og søk videre veiledning eller få en fullstendig kontroll utført av registrert elektrovirksomhet.

Sikringskap med automatsikringer. 11 fordelerkurser på hhv. 13, 15, 16 og 20 ampere. Hovedkurs på 40 ampere.

Inntak og sikringskap

1. Foreta en helhetsvurdering av det elektriske anlegget, dets alder, allmenne tilstand og fare for liv og helse. Bør det elektriske anlegget ha en utvidet el-kontroll?
Ja Da boligen har vært utleid anbefales det på et generelt grunnlag å gjennomføre en el-kontroll.

Generell kommentar

Takstmannen er ikke utdannet elektriker og ser kun etter synlige avvik. Videre vurderes anlegget samt elektriske komponenter ut i fra alder. Eiers erfaringer og eventuelle problemer hensyntas. Har anlegget hatt el-kontroll innenfor de siste 5 år uten avvik eller om avvik har blitt rettet får ikke konstruksjonen avvik.

Det understrekes at det kan forekomme feil og mangler som ikke er synlig. Det benyttes ingen måleutstyr eller lignende når det gjelder vurdering av det elektriske anlegget da dette kun kan utføres av fagfolk.



TG 1 Branntekniske forhold

Dette er en forenklet kontroll begrenset til de spørsmål som fremkommer under. Tilstandsgraden er basert på retningslinjer til disse spørsmålene i bransjestandarden NS3600. Dette kan ikke sammenlignes med en fullstendig kontroll av branntekniske forhold av offentlig myndighet, eller en vurdering av boligens branntekniske forhold eller prosjektering fra en rådgiver med spesialkompetanse. En bygningsakkyndig har verken kompetanse til å gi slik veiledning eller lov til å foreta en slik kontroll.

Tilstandsgraden er vurdert ut fra den forenklede og begrensede kontrollen. Det kan være feil og mangler om branntekniske forhold som en slik forenklet undersøkelse ikke vil avdekke. Vær derfor oppmerksom på denne risikoen, og søk videre veiledning eller rådgivning.

Brannslukningsapparat og røykvarslere er montert iht. forskrifter.

Arealer, byggetegninger og brannceller

Standard gjeldende fra 01.01.2024

Arealmålinger og arealoppsett er basert på Norsk standard 3940:2023 Areal- og volum-beregninger av bygninger. Arealet gjelder for tidspunktet da boligen ble målt

Hva er måleverdig areal?

Aralet i rommet må ha minst 1,90 m fri høyde over gulvet og minst bredde på 0,60 m. Et loft med skråtak vil for eksempel bare få registrert målbart areal der høyden er minst 1,90 m og bredden minst 0,60 m. Rommet må ha en dør eller luke, og gangbart gulv.

Hva er bruksareal?

BRA = BRA-i + BRA-e + BRA-b

Bruksarealet for bygningen er bruttoarealet minus arealet som opptas av yttervegger.

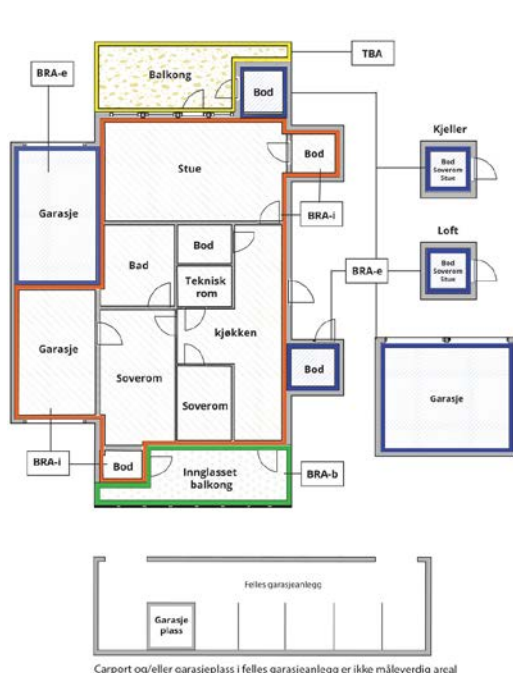

Carpport og/eller garasjeplass i felles garasjeanlegg er ikke måleverdig areal

Internt bruksareal (BRA-i)	Arealet innenfor boenheten(e)
Eksternt bruksareal (BRA-e)	Arealet av alle rom utenfor boenheten(e) og som tilhører denne, slik som for eksempel boden
Innglasset balkong mv (BRA-b)	Arealet av innglasset balkong, veranda eller altan når denne er tilknyttet boenheten(e)
Terrasse- og balkongareal (TBA)	Arealet av terrasser, åpne balkonger og åpen altan tilknyttet boenheten(e)
Gulvareal (GUA)	Er sum av BRA (bruksareal) og ALH (areal med lav takhøyde). Areal med lav takhøyde (ALH) er ikke måleverdig areal, som skyldes skråtak og lav himlingshøyde. GUA kan opplyses i markedsføring der det er aktuelt for den konkrete boligen og kun sammen med BRA-i, for eksempel der gulvflaten har en verdi og har funksjon ved møblering og bruk av rommene. Ikke innredet areal som kaldloft, måles og oppgis normalt ikke.

Arealet kan ikke alltid fastsettes nøyaktig

Areal kan være komplisert eller umulig å måle opp nøyaktig fordi det er vanskelig å fastslå tykkelsen på innervegger, skjevheter i og utforming av bygningskonstruksjoner som karnapp, buer og vinkler som ikke er rette, åpne rom over flere etasjer og så videre.

Eiendommens markedsverdi kan ikke baseres på en matematisk beregning basert på antall kvadratmeter opplyst i rapporten. Opplysninger om areal kan altså ikke alene benyttes for å beregne eiendommens verdi.

Den bygningsakkyndige kan avdekke eventuelle bruksendringer og avvik i branncelleinndeling

Den bygningsakkyndige ser på byggetegninger hvis de er tilgjengelige og dette er en del av oppdraget, og vurderer bruken av boligen opp mot tegningene. Hvis den bygningsakkyndige avdekker at en bolig ikke ser ut til å være delt opp i brannceller etter kravene i byggeteknisk forskrift på befaringstidspunktet, skal det opplyses om dette.

Reglene om bruksendring og brannceller kan være kompliserte. Søk videre faglige råd om rapporten ikke gir deg svar. Den bygningsakkyndige kan ikke vurdere og svare på alle spørsmål, og kan heller ikke vite om kommunen kan gi unntak for kravene som gjelder. [Vil du vite mer?](#)

Om brannceller

En branncelle er hele eller avgrensede deler av en bygning hvor en brann fritt kan utvikle seg uten at den kan spre seg til andre bygninger eller andre deler av bygningen i løpet av en fastsatt tid.

Om bruksendring

Bruksendring er å endre bruken av et rom fra en tillatt bruk til en annen. Dette kan kreve søknad og tillatelse, for eksempel hvis du endrer et rom fra bod til soverom eller arbeidsrom, eller hvis du endrer en bolig til to separate boliger.

Rom for varig opphold har krav til takhøyde, romstørrelse, rømningsvei og lysforhold som må være oppfylt. Du kan søke kommunen om unntak for kravene, men kan ikke regne med å få unntak for krav som går på helse og sikkerhet, for eksempel krav til rømningsvei.

Bruksendring som krever godkjenning, og som ikke er søkt bruksendret, er ulovlig. Kommunen kan etter plan- og bygningsloven kapittel 32 forfølge overtredelser. Kommunen kan pålegge deg å avslutte den ulovlige bruken, eventuelt å rette eller tilbakeføre rommet til godkjent bruk.

Arealer

Selveierleilighet

Ny arealstandard

Etasje	Bruksareal BRA m ²			SUM	Terrasse- og balkongareal (TBA)
	Internt bruksareal (BRA-i)	Eksternt bruksareal (BRA-e)	Innglasset balkong (BRA-b)		
1. etasje	78			78	18
Utvendig bod		5		5	
SUM	78	5			18
SUM BRA	83				

Romfordeling

Etasje	Internt bruksareal (BRA-i)	Eksternt bruksareal (BRA-e)	Innglasset balkong (BRA-b)
1. etasje	Entré/gang, Stue/kjøkken, Gang, Soverom 1, Soverom 2, Vaskerom, Bad/vaskerom		
Utvendig bod		Bod	

Kommentar

Lovlighet

Byggetegninger

Det foreligger godkjente og byggemeldte tegninger, som stemmer med dagens bruk

Kommentar: Det er alltid bruken av et rom som avgjør rommets betegnelse. Det understrekes at alle forhold knyttet til bruk, lovlighet, tilbygg m.m må undersøkes hos PBE i Fredrikstad kommune.

Brannceller

Er det påvist synlige tegn på avvik i branncelleinndeling ut ifra dagens byggt teknisk forskrift?

Ja Nei

Nyere håndverkstjenester

Er det ifølge eier utført håndverkstjenester på boligen siste 5 år?

Kommentar: Nytt kjøkken i 2022.
Ny varmepumpe i 2024.

Ja Nei

Krav for rom til varig opphold

Er det påvist avvik i forhold til rømningsvei, dagslysflate eller takhøyde?

Ja Nei

Kommentar:

Total fordeling mellom P-ROM og S-ROM

Tabellen under viser fordelingen av P-ROM og S-ROM etter veiledningen til NS 3940: 2012. Dette er til informasjon og til sammenligning. Tallene er omtrentlige, kan avvike fra faktiske målinger og er ikke juridisk bindende

	P-ROM(m2)	S-ROM(m2)
Selveierleilighet	78	0

Befarings - og eiendomsopplysninger

Befaring

Dato	Til stede	Rolle
10.3.2025	Erik Pedersen	Takstingeniør
	Jens Radotina	Kunde

Matrikkeldata

Kommune	gnr.	bnr.	fnr.	snr.	Areal	Kilde	Eieforhold
3107 FREDRIKSTAD	203	472		3	711 m ²	Tomtearealet er basert på informasjon fra Eiendomsregisteret.	Ikke relevant

Adresse

Sølands vei 6 D

Hjemmelshaver

Tolk En AS

Eiendomsopplysninger

Beliggenhet

Eiendommen ligger i et etablert boligområde på Nøkleby på Lisleby. Det er få minutter kjøring til Fredrikstad sentrum. Kort vei til Nøkleby barneskole og idrettsanlegg. Nærmeste matbutikker og andre servicetilbud ligger på Wilbergjordet ved Rolvsøyveien og på Snippen på Lisleby. Fra området er det gode bussforbindelser til både Fredrikstad og Sarpsborg sentrum. En sykkelturna ligger Fredrikstadmarka med turløyper i skogsterreng.

Tilknytning vann

Eiendommen er tilknyttet offentlig vannforsyning via private stikkledninger.

Tilknytning avløp

Eiendommen er tilknyttet offentlig avløpsnett via private stikkledninger.

Om tomten

Tomten er felles for sameierne, og er pent opparbeidet med asfaltert gårdsplass, plen og beplantning. Det er gode sol og lysforhold på tomten.

Byggemåte

Bygget er antatt fundamentert på steinmasser, støpt plate til mark. Yttervegger i stenderverk, isolert med utvendig liggende kledning. Saltakkonstruksjon tekket med takstein. Vinduer og terrassedør i tre med isolerglass. Ytterdør i tre.

Kilder og vedlegg

Dokumenter

Beskrivelse	Dato	Kommentar	Status	Sider	Vedlagt
Ordrebekreftelse			Fremvist		Nei

Revisjoner

Versjon	Dato	Kommentar
1	11.03.2025	

Tilstandsrapportens avgrensninger

STRUKTUR•REFERANSENIVÅ•TILSTANDSGRADER

- Rapporten er basert på innholdskrav i Forskrift til avhendingslova (tryggere bolighandel). Formålet er å gi en tilstandsanalyse til bruk for den som bestiller og/eller i et salg til forbruker, og ikke for andre tredjeparter. Rapportens struktur, metode og begrepsbruk følger i hovedsak Norsk Standard NS 3600:2018 (Teknisk tilstandsanalyse ved omsetning av bolig), samt Takstbransjens retningslinjer for arealmåling når det gjelder fordeling mellom P-areal og S-areal.
- Tilbakeholdt eller uriktig informasjon som har betydning for vurderingen, er ikke bygningssakkyndiges ansvar. Rapporten beskriver avvik, altså en tilstand som er dårligere enn referansenivået. Rapporten framhever normalt ikke positive sider ved boligen ut over det som fremgår av tilstandsgradene.
- Tilstanden angis i rapporten og gir uttrykk for en gitt forventet tilstand blant annet vurdert ut fra alder og normal bruk slik:

i) **Tilstandsgrad 0, TG0:** Ingen avvik eller skader. I tillegg må bygningsdelen være tilnærmet ny, mindre enn 5 år, og det foreligger dokumentasjon på faglig god utførelse.

ii) **Tilstandsgrad 1, TG1:** Mindre avvik. Normal slitasje. Strakstiltak ikke nødvendig. TG1 kan gis når bygningsdelen er tilnærmet ny og det ikke foreligger dokumentasjon på faglig god utførelse.

iii) **Tilstandsgrad 2, TG2:** Vesentlige avvik, og mindre avvik som etter NS 3600 gir TG 2, men som ikke nødvendigvis krever umiddelbare tiltak. I denne rapporten kan TG2 i Rapportsammendrag være inndelt i TG2 som krever tiltak og de som ikke krever umiddelbare tiltak. Konstruksjonen har normalt enten feil utførelse, en skade eller symptomer på skade, sterk slitasje eller nedsatt funksjon. Vedlikehold eller tiltak trengs i nær fremtid, det er grunn til å varsle fare for skader på grunn av alder eller overvåke spesielt på grunn av fare for større skade eller følgeskade. For skjulte konstruksjoner vil alder i seg selv være et symptom som kan gi TG2. For synlige konstruksjoner kan alder sammen med andre symptomer og momenter gi TG2. Avvik under TG2 kan gis sjablongmessig anslag.

iv) **Tilstandsgrad 3, TG3:** Store eller alvorlige avvik. Kraftige symptomer på forhold som man må regne med trenger utbedring straks eller innen kort tid. Påvist funksjonssvikt eller sammenbrudd. Avvik under TG3 skal gis sjablongmessig anslag.

v) **Tilstandsgrad TGiu:** Ikke undersøkt/ikke tilgjengelig for undersøkelse.

- Ved TG0 og TG1 gis det normalt ingen begrunnelse for valg av tilstandsgrad, fordi bygningen eller bygningsdelen da bare har normal slitasje. For anbefalte tiltak ved TG2 og TG3 må bruker av rapporten vurdere om tiltakene er nødvendige og lønnsomme. Hva det vil koste å utbedre rom eller bygningsdeler er et sjablongmessig anslag basert på registrert avvik og angitte tiltak i rapporten. Anslaget er gitt på generelt grunnlag og basert på erfaringstall i seks intervaller, og kan ikke forveksles med en konkret vurdering og tilbud fra en entreprenør eller håndverker. Det må eventuelt innhentes tilbud for en nærmere undersøkelse, og konkret og nøyaktig vurdering av utbedringskostnad. Kostnader til ikke oppdagede avvik/utbedringer/feil kan forekomme. Utbedringskostnad avhenger av personlige preferanser og markedspris på materialer og tjenesteyter.

PRESISERINGER

- Avvik vurderes ut fra tekniske forskrifter på godkjenningstidspunktet for bygget. Noen bygningsdeler vurderes etter gjeldende teknisk forskrift på befaringsstidspunktet. Dette gjelder blant annet:

i) Bad, vaskerom (våtrom)

ii) Forhold rundt brann, rømming, sikkerhet, for eksempel rekkverkshøyder/åpninger, ulovlige bruksendringer, brannceller mv.

- For skjulte konstruksjoner slik som vann og avløp uten dokumentasjon, er kvalitet og alder vurdert.

- Fastmonterte installasjoner, for eksempel innfelt belysning (downlights), demonteres ikke for å sjekke dampsperrer bak. Dette av hensyn til bygningssakkyndiges kompetanse og risikoen for skade.

- Kontroll av fukt i konstruksjonen ved hulltaking i bad og vaskerom (våtrom), rom under terreng (kjelleretasje, underetasje og sokkeletasje) eller andre bygningsdeler skjer etter eiers aksept. Hulltaking av våtrom og rom under terreng kan unntaksvis unnlates, se Forskrift til Avhendingsloven.

- Kontroll av romfunksjoner for P-ROM utføres kun når det ikke foreligger godkjente og byggemeldte tegninger, eller når tegninger ikke stemmer med dagens bruk.

- Bygningssakkyndig gir en forenklet vurdering av branntekniske forhold og elektriske installasjoner i boligen dersom det er mer enn fem år siden sist boligen hadde el-tilsyn. Bygningssakkyndig kan anbefale å konsultere offentlige myndigheter eller kvalifisert elektrofaglig fagperson ved behov for grundigere undersøkelser.

TILLEGGSUNDERSØKELSER

Etter avtale kan tilstandsanalysen utvides til også å omfatte tilleggsundersøkelser utover minimumskravet i forskriften.

BEFARINGEN

Rapporten gir en vurdering av byggverk og bygningsdeler som bygningssakkyndig har observert, og som fremkommer av Forskrift til avhendingsloven. Rapporten er likevel ingen garanti for at det ikke kan finnes skjulte feil, skader og mangler. NS 3600:2018 (Teknisk tilstandsanalyse ved omsetning av bolig) har undersøkelsesnivå fra 1 til 3, der undersøkelsesnivå 1 er det laveste og baseres på visuell observasjon. Rapporten baseres på undersøkelsesnivå 1 med få unntak (våtrom og rom under terreng). I praksis betyr dette at gjennomføringen av befaringen begrenses som følger:

- Det utføres kun visuelle observasjoner på tilgjengelige flater uten fysiske inngrep (f.eks. riving).
- Flater som er skjult av snø eller på annen måte ikke er tilgjengelig eller skjult, blir ikke kontrollert. Det foretas ikke funksjonsprøving av bygningsdeler, som isolasjon, piper, ventilasjon, el. anlegg, osv.
- Det gis ingen vurdering av boligens tilbehør, hvite- og brunevarer og annet inventar. Dette gjelder også integrert tilbehør.
- Inspisering av yttertak er basert på det som er synlig, normalt på innsiden fra loftet og utvendig fra stige/bakkenivå. Befaring av tak må være sikkerhetsmessig forsvarlig for å kunne gjennomføres.
- Stikkprøvetakninger er utvalgt tilfeldig og kan innebære kontroll under overflaten med spiss redskap eller lignende.

UTTRYKK OG DEFINISJONER

Tilstandsrapportens avgrensninger

- Tilstand: Byggverkets eller bygningsdelens tekniske, funksjonelle eller estetiske status på et gitt tidspunkt.
- Symptom: Observerbart forhold som gir indikasjon på hvilken tilstand et byggverk eller en bygningsdel befinner seg i. Benyttes ved beskrivelse av avvik.
- Skadegjørere: Zoologiske eller biologiske skadegjørere, i hovedsak råte, sopp og skadedyr.
- Fuktsøk: Overflatesøk med egnet søkeutstyr (fuktindikator) eller visuelle observasjoner.
- Fuktmåling: Måling av fuktinnhold i materiale eller i bakenforliggende konstruksjon ved bruk av egnet måleutstyr (blant annet hammerelektrode og pigger).
- Utvidet fuktsøk (hulltaking): Boring av hull for inspeksjon og fuktmåling i risikoutsatte konstruksjoner, primært i tilstøtende vegger til bad, utforede kjellervegger og eventuelt i oppforede kjellergulv.
- Normal slitasjegrad: Forventet nedsliting av materiale i overflaten som er basert på enkle visuelle observasjoner. Kan vurderes sammen med bygningsdelens alder.
- Forventet gjenværende brukstid: Anslått tid et byggverk eller en del av et byggverk fortsatt vil være tjenlig for sitt formål (NS3600, Termer og definisjoner punkt 3.9)

AREALBEREGNING FOR BOENHETER

- Areal fastsettes etter Forskrift til avhendingsloven og Norsk Standard 3940 Areal- og volum-beregninger av bygninger fra 2023.
- Areal oppgis i hele kvadratmeter i rapporten, og gjelder for det tidspunkt oppmålingen fant sted.
- Bruksareal (BRA) er det måleverdige arealet som er innenfor omsluttete vegger målt i gulv høyde (bruttoareal minus arealet som oppas av yttervegger). I tillegg til gulv høyde gjelder regler om fri bredde for at arealet skal være måleverdig, med betydning for BRA av for eksempel loft med skråtak. BRA består av internt bruksareal (BRA-i), eksternt bruksareal (BRA-e) og innglasset balkong mv (BRA-b). Terrasse- og balkongareal (TBA) opplyses der tilstandsrapporten skal benyttes i boligomsetningen og der det er aktuelt. I tillegg kan gulvareal (GUA) og areal med lav takhøyde (ALH) opplyses sammen med BRA der det er aktuelt og en del av oppdraget. Rom skal ha atkomst og gangbart gulv for å kunne regnes som BRA/måleverdig areal.
- Arealet måles og oppgis dersom arealet oppfyller krav til måleverdighet, slik som at arealet må ha minst en bredde på 0,6m og minst en høyde på 1,9 m osv. Et rom kan være i strid med teknisk forskrift og mangle godkjenning hos kommunen for den aktuelle bruken, uten at dette får betydning for om arealet måles og oppgis i tilstandsrapporten. Når arealet måles tas det ikke hensyn til om arealet er lovlig oppført eller om bruken er lovlig, bruksendringer, lysforhold eller andre sikkerhetsmangler.
- Eiendommens markedsverdi kan ikke baseres på en rent matematisk beregning i forhold til antall kvadratmeter opplyst i rapporten. Opplysninger om areal kan altså ikke alene benyttes for beregning av eiendommens verdi.
- Rom som ligger utenfor boenheden, men som eier har påvist og/eller opplyst at tilhører boenheden, er oppmålt og inkludert i BRA-e. Det er

ikke fremvist dokumentasjon på at rommet tilhører boenheden, med mindre dette er angitt særskilt. Rom utenfor boenheden kan omdisponeres av borettslaget/sameiet og dette kan påvirke boligens BRA. Vær oppmerksom på at NS 3940:2023 og eierseksjonsloven har ulik definisjon av fellesareal. Ved arealmåling gjelder NS 3940:2023 som definerer fellesareal slik: "Delen av bygning som brukes av to eller flere bruksenheter eller til bygningens forvaltning, drift eller vedlikehold.

- I en overgangperiode skal rapporter som benyttes i boligomsetningen eller dersom det er en del av oppdraget også opplyse om fordelingen mellom P-ROM og S-ROM med utgangspunkt i definisjonene som fremkommer av veiledningen til Norsk Standard 3940 Areal- og volum-beregninger av bygninger fra 2012. Fordelingen mellom P-ROM og S-ROM er basert på veiledningen og bygningssakkyndiges eget skjønn. P-ROM er måleverdige rom som benyttes til kort eller langt opphold. S-ROM er måleverdige rom som benyttes til lagring, og tekniske rom. Bruken av et rom på befaringstidspunktet har betydning for om rommet defineres som P-ROM eller S-ROM. Dette betyr at rommet både kan være i strid med teknisk forskrift og mangle godkjenning i kommunen for den aktuelle bruken, uten at dette vil få betydning for valg av arealkategori.
- Se øvrig informasjon om areal i rapporten, Norsk Standard 3940 (2012 og 2023) og veiledningen til disse.

PERSONVERN

iVerdi AS, bygningssakkyndig og takstforetaket behandler personopplysninger som bygningssakkyndig trenger for å kunne utarbeide rapporten. Personvernerklæring med informasjon om bruk av personopplysninger og dine rettigheter finner du her [Personvernerklæring - iVerdi](#)

DELING AV PERSONOPPLYSNINGER FOR TRYGGERE BOLIGHANDEL OG MULIG RESERVASJON

Norsk takst og deres samarbeidspartnere benytter personopplysninger fra rapporten for analyse- og statistikkformål, samt utvikling og drift av produkter og tjenester for takstbransjen og andre aktører i boligomsetningen. Les mer om dette og hvordan du kan reservere deg på <https://www.norsktakst.no/norsk/om-norsk-takst/personvernerklaering/reservasjon/>

Vendu lager en boliganalyse basert på opplysninger fra rapporten. Les mer om dette og hvordan du kan reservere deg her: <https://samtykke.vendu.no/VR9700>

KLAGEORDNING FOR FORBRUKERE

Er du som forbruker misfornøyd med bygningssakkyndiges arbeid eller opptreden ved taksering av bolig eller fritidshus, se www.takstklagenemnd.no for mer informasjon

EGENERKLÆRINGSSKJEMA

Til orientering vil dette skjema være en del av salgsoppgaven

Meglerfirma	
Aktiv EM Fredrikstad/Hvaler	
Oppdragsnr.	
1111250026	
Selger 1 navn	
Jens Radotina	
Gateadresse	
Sølands vei 6D	
Poststed	Postnr
FREDRIKSTAD	1617
Er det dødsbo? <input checked="" type="checkbox"/> Nei <input type="checkbox"/> Ja	
Avdødes navn	<input type="text"/>
Er det salg ved fullmakt? <input checked="" type="checkbox"/> Nei <input type="checkbox"/> Ja	
Hjemmelshavers navn	<input type="text"/>
Har du kjennskap til eiendommen? <input checked="" type="checkbox"/> Nei <input type="checkbox"/> Ja	

Document reference: 1111250026

Dokumenter

[Underlag Sølandsvei .pdf](#)

Tilleggs kommentar

Selger har ikke bebodd eiendommen og har derfor ikke spesifikk kunnskap om den. Det kan derfor være skader og andre forhold ved eiendommen som ikke er spesifikt opplyst. Kjøper oppfordres derfor til å foreta en særlig grundig undersøkelse av eiendommen, gjerne med bistand av teknisk sakkyndig.

Jeg bekrefter at opplysningene er gitt etter beste skjønn. Jeg er kjent med at dersom jeg har gitt ufullstendige, uriktige eller misvisende opplysninger om eiendommen, vil forsikringsselskapet kunne søke hel eller delvis regress for sine utbetalinger eller redusere sitt ansvar helt eller delvis, jfr. vilkår for boligselgerforsikring punkt 7.1 og forsikringsavtaleloven kapittel 4.

Jeg er orientert om mitt mulige ansvar som selger etter avhendingsloven, eventuelt etter kjøpsloven (aksjeboliger), og om forsikringsselskapets sitt boligselgerforsikringstilbud.

Jeg er klar over at avtale om forsikring er bindende. Jeg er også klar over at premietilbudet først kan påberopes når boligen er solgt (budaksept). Premietilbudet som er gitt av megler er bindende for forsikringsselskapet i 6 – seks – måneder fra oppdragsinngåelse med megler.

Etter dette vil premien og forsikringsvilkårene kunne justeres. Når premietilbudet ikke lenger er bindende for forsikringsselskapet må egenerklæringskjøret signeres på nytt og eventuelle endringer påføres. Det vil da være forsikringspremie og forsikringsvilkårene på ny signeringsdato som legges til grunn.

Det kan ikke tegnes boligselgerforsikring ved følgende salg:

- mellom ektefeller eller slektninger i rett oppstigende eller nedstigenede linje, søsken, eller
- mellom personer som bor eller har bodd på boligeiendommen og/eller
- når salget skjer som ledd i sikredes næringsvirksomhet/er en næringsseiendom
- etter at boligeiendommen er lagt ut for salg.
- ved salg av helårs- og fritidsbolig er det krav til at det foreligger tilstandsrapport i henhold til Forskrift til avhendingslova (tryggere bolighandel).

Forsikringsselskapet kan ved skriftlig samtykke akseptere tegning av forsikring også i ovennevnte tilfeller.

Dersom forsikringsselskapet ikke har gitt skriftlig samtykke, kan erstatningen bortfalle.

Ved oppgjørsoppdrag trer forsikringen i kraft når kontrakten er signert av begge parter, begrenset til siste 12 måneder før overtakelse.

Forøvrig oppfordrer selger potensielle kjøpere til å undersøke eiendommen grundig, jf avhendingsloven § 3-10 og kjøpsloven § 20 (aksjeboliger).

Gyldig forsikring forutsetter at det for helårs- og fritidsbolig foreligger tilstandsrapport som er i henhold til Forskrift til avhendingslova (tryggere bolighandel).

- Jeg ønsker boligselgerforsikring, og bekrefter å ha mottatt og lest forsikringsvilkårene og informasjonsbrosjyre til selger i forbindelse med kjøp av boligselgerforsikring. Forsikringen trer i kraft på det tidspunkt det foreligger en budaksept mellom partene, begrenset til tolv måneder før overtakelse. Ved oppgjørsoppdrag trer forsikringen i kraft når kontrakten er signert av begge parter, begrenset til siste 12 måneder før overtakelse. Jeg bekrefter med dette at eiendommen ikke er en næringsseiendom, at den ikke selges som ledd i næringsvirksomhet eller mellom ektefeller eller slektninger i rett oppstigende eller nedstigende linje, søsken, eller mellom personer som bor eller har bodd på boligeiendommen. Gyldig forsikring forutsetter at det for helårs- og fritidsbolig foreligger tilstandsrapport som er i henhold til Forskrift til avhendingslova (tryggere bolighandel). Forsikringen er ugyldig dersom den tegnes i strid med forsikringsvilkårene. Jeg er innforstått med at eiendomsmegleren ikke har fullmakt til å gjøre unntak fra ovennevnte begrensninger. Jeg er oppmerksom på at 8% av total forsikringspremie er honorar til Söderberg & Partners.
- Jeg ønsker ikke boligselgerforsikring, men megler har tilbudt meg å kjøpe slik forsikring.
- Jeg kan ikke kjøpe boligselgerforsikring ihht vilkår.

Document reference: 1111250026

NAME OF SIGNER	IDENTIFIER	TIME	ELECTRONIC ID
Jens Genc Radotina	70e74f36ae36ec85ed9adce 201d5de7ae4a1c401	24.03.2025 12:40:39 UTC	Signer authenticated by Nets One time code

Document reference: 1111250026

- This is a PDF document digitally signed by Nets' E-Signing service.
- The document's integrity is protected by signing and sealing the contents with a certificate issued to Nets by a third party. Validating the signature confirms that the contents have not been modified since the time of signing.
- For more information about document formats, see <https://www.nets.eu/developer>

ENERGIATTEST

Adresse	Sølands vei 6D
Postnummer	1617
Sted	FREDRIKSTAD
Kommunenavn	Fredrikstad
Gårdsnummer	203
Bruksnummer	472
Seksjonsnummer	3
Andelsnummer	—
Festenummer	—
Bygningsnummer	16294934
Bruksenhetsnummer	H0101
Merkenummer	Energiattest-2025-85211
Dato	26.02.2025

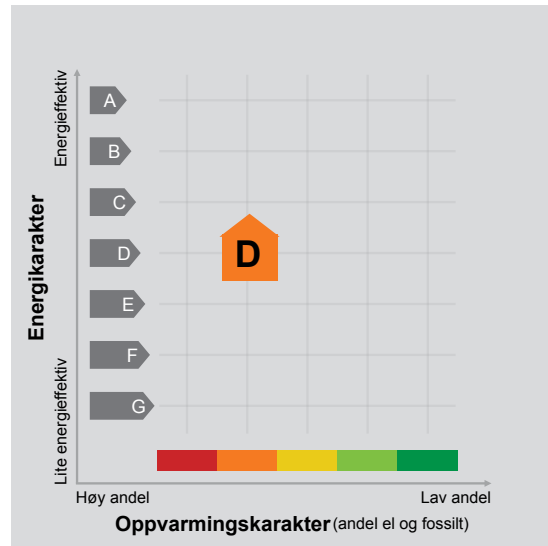

Energimerket angir boligens energistandard. Energimerket består av en energikarakter og en oppvarmingskarakter, se i figuren. Energimerket symboliseres med et hus, hvor fargen viser oppvarmingskarakter, og bokstaven viser energikarakter.

Energikarakteren angir hvor energieffektiv boligen er, inkludert oppvarmingsanlegget. Energikarakteren er beregnet ut fra den typiske energibruken for boligtypen. Beregningene er gjort ut fra normal bruk ved et gjennomsnittlig klima. Det er boligens energimessige standard og ikke bruken som bestemmer energikarakteren. A betyr at boligen er energieffektiv, mens G betyr at

boligen er lite energieffektiv. En bolig bygget etter byggeforskriftene vedtatt i 2010 vil normalt få C.

Oppvarmingskarakteren forteller hvor stor andel av oppvarmingsbehovet (romoppvarming og varmtvann) som dekkes av elektrisitet, olje eller gass. Grønn farge betyr lav andel el, olje og gass, mens rød farge betyr høy andel el, olje og gass. Oppvarmingskarakteren skal stimulere til økt bruk av varmepumper, solenergi, biobrensel og fjernvarme.

Om bakgrunnen for beregningene, se www.enova.no/energimerking.

Målt energibruk

Brukeren har valgt å ikke oppgi målt energibruk.



Hvordan boligen benyttes har betydning for energibehovet

Energi behovet påvirkes av hvordan man benytter boligen, og kan forklare avvik mellom beregnet og målt energibruk. Gode energivaner bidrar til at energibehovet reduseres. Energi behovet kan også bli lavere enn normalt dersom:

- deler av boligen ikke er i bruk,
- færre personer enn det som regnes som normalt bruker boligen, eller
- den ikke brukes hele året.

Gode energivaner

Ved å følge enkle tips kan du redusere ditt energi behov, men dette vil ikke påvirke boligens energimerke.

Energimerkingen kan kun endres gjennom fysiske endringer på boligen.

Tips 1: Følg med på energibruken i boligen

Tips 2: Luft kort og effektivt

Tips 3: Redusér innnetemperaturen

Tips 4: Bruk varmtvann fornuftig

Mulige forbedringer for boligens energistandard

Ut fra opplysningene som er oppgitt om boligen, anbefales følgende energieffektiviserende tiltak. Dette er tiltak som kan gi bygningen et bedre energimerke.

Noen av tiltakene kan i tillegg være svært lønnsomme. Tiltakene bør spesielt vurderes ved modernisering av bygningen eller utskifting av teknisk utstyr.

Tiltaksliste (For full beskrivelse av tiltakene, se Tiltaksliste - vedlegg 1)

- Skifte avtrekksvifte på bad til ny med fuktstyring
- Spar strøm på kjøkkenet

Det tas forbehold om at tiltakene er foreslått ut fra de opplysninger som er gitt om boligen. Fagfolk bør derfor kontaktes for å vurdere tiltakene nærmere. Eventuell gjennomføring av tiltak må skje i samsvar

- Bruk varmtvann fornuftig
- Termostat- og nedbørsstyring av snøsmelteanlegg

med gjeldende lovverk, og det må tas hensyn til krav til godt innneklima og forebygging av fuktskader og andre byggskader.



Boligdata som er grunnlag for energimerket

Energimerket og andre data i denne attesten er beregnet ut fra opplysninger som er gitt av boligeier da attesten ble registrert. Nedenfor er en oversikt over oppgitte opplysninger, som boligeier er ansvarlig for.

Bygningskategori:	Småhus
Bygningstype:	Tomannsbolig horisontal delt
Byggeår	1996
Bygningsmateriale:	Tre
BRA:	78
Ant. etg. med oppv. BRA:	1
Detaljert vegger:	Nei
Detaljert vindu:	Nei

Teknisk installasjon

Oppvarming: Varmepumpe

Ventilasjon Periodisk avtrekk

Der opplysninger ikke er oppgitt, brukes typiske standardverdier for den aktuelle bygningstypen. For mer informasjon om beregninger, se <https://www.enova.no/energimerking/om-energimerkeordningen/om-energiattesten/beregning-av-energikarakteren/>.





Om grunnlaget for energiattesten

Oppgitte opplysninger om boligen kan finnes ved å gå inn på www.enova.no/energimerking, og logge inn via ID-porten/Altinn. På siden "Eiendommer" kan du søke opp bygninger og hente fram energiattester som er laget tidligere. For å se detaljer for en bolig hvor det er brukt detaljert registrering må du velge "Gjenbruk"

av aktuell attest under Offisielle energiattester i skjermbildet "Valgt eiendom". Boligeier er ansvarlig for at det blir brukt riktige opplysninger. Eventuelle gale opplysninger må derfor tas opp med selger eller utleier da dette kan ha betydning for prisfastsettelsen. Det kan når som helst lage en ny energiattest.

Om energimerkeordningen

Enova er ansvarlig for energimerkeordningen. Energimerket beregnes på grunnlag av oppgitte opplysninger om boligen. For informasjon som ikke er oppgitt, brukes typiske standardverdier for den aktuelle bygningstypen fra tidsperioden den ble bygd i. Beregningsmetodene for energikarakteren baserer seg på NS 3031 (<https://www.enova.no/energimerking/om-energimerkeordningen>)

Spørsmål om energiattesten, energimerkeordningen eller gjennomføring av energieffektivisering og tilskuddsordninger kan rettes til Enova. Svarer på tlf. 24 24 08 95 eller svarer@enova.no.

Plikten til energimerking er beskrevet i energimerkeforskriften (bygninger).

Nærmere opplysninger om energimerkeordningen kan du finne på www.enova.no/energimerking.

For ytterligere råd og veiledning om effektiv energibruk, vennligst se www.enova.no/hjemme eller ring Enova svarer på tlf. **24 24 08 95**.

Tiltaksliste: Vedlegg til energiattesten

Tiltak på luftbehandlingsanlegg

Tiltak 1: Skifte avtrekksvifte på bad til ny med fuktstyring

Dersom avtrekksvifte på bad kun har manuell styring av/på kan det vurderes å montere ny avtrekksvifte med fuktstyring, dvs. at den starter/stopper automatisk ved behov avh. av luftens relative fuktighet og reduserer den totale luftutskiftningen og dermed varmetapet.

Tiltak 2: Montere blafrespjeld på kjøkkenventilator

Dersom kjøkkenventilator ikke har blafrespjeld, bør dette monteres for å redusere luftutskiftningen og dermed varmetapet.

Brukertiltak

Tiltak 3: Spar strøm på kjøkkenet

Ikke la vannet renne når du vasker opp eller skyller. Bruk kjeler med plan bunn som passer til platen, bruk lokk, kok ikke opp mer vann enn nødvendig og slå ned varmen når det har begynt å koke. Slå av kjøkkenventilatoren når det ikke lenger er behov. Bruk av microbølgeovn til mindre mengder mat er langt mer energisparende enn komfyren. Tin frossenmat i kjøleskapet. Kjøøl- og frys skal avrimes ved behov for å hindre unødvendig energibruk og for høy temperatur inne i skapet / boksen (nye kjølekap har ofte automatisk avriming). Fjern støv på kjøleribber og kompressor på baksiden. Slå av kaffetraker når kaffen er ferdig traktet og bruk termos. Oppvaskmaskinen har innebygde varmeelementer for oppvarming av vann og skal kobles til kaldvannet, kobles den til varmtvannet øker energibruken med 20 - 40 % samtidig som enkelte vaske- og skylleprosesser foregår i feil temperatur.

Tiltak 4: Bruk varmtvann fornuftig

Bytt til sparedusj hvis du ikke har. For å finne ut om du bør bytte til sparedusj eller allerede har sparedusj kan du ta tiden på fylling av ei vaskebøtte; nye sparedusjer har et forbruk på kun 9 liter per minutt. Ta dusj i stedet for karbad. Skift pakning på dryppende kraner. Dersom varmtvannsberederen har nok kapasitet kan temperaturen i berederen reduseres til 70gr.

Tiltak 5: Vask med fulle maskiner

Fyll opp vaske- og oppvaskmaskinen før bruk. De fleste maskiner bruker like mye energi enten de er fulle eller ikke.

Tiltak 6: Slå av lyset og bruk sparepærer

Slå av lys i rom som ikke er i bruk. Utnytt dagslyset. Bruk sparepærer, spesielt til utelys og rom som er kalde eller bare delvis oppvarmet.

Tiltak 7: Velg hvitevarer med lavt forbruk

Når du skal kjøpe nye hvitevarer så velg et produkt med lavt strømforbruk. Produktene deles inn i energiklasser fra A til G, hvor A er det minst energikrevende. Mange produsenter tilbyr nå varer som går ekstra langt i å være energieffektive. A+ og det enda bedre A++ er merkinger som har kommet for å skille de gode fra de ekstra gode produktene.

Tiltak 8: Tiltak utendørs

Monter urbryter (koblingsur) på motorvarmeren slik at den ikke står på mer enn nødvendig. Skift til sparepærer. Sparepærer på 5, 7, 11, 15, og 20 W tilsvarer glødelamper på henholdsvis 25, 40, 60, 75 og 100 W, og de varer dessuten lenger, 8.000-15.000 timer mot 1.000-2.500 timer for glødelamper. Det kan monteres fotocelle på utebelysningen slik at det automatisk går av/på etter dagslyset/mørket. Eller det kan monteres bevegelsessensor slik at lyset kun går på ved bevegelse og slås av automatisk etter forhåndsinnstilt tid. For snøsmelteanlegg som kun er manuelt styrt av/på eller ift. lufttemperatur kan det installeres automatikk slik at snøsmelteanlegget både er temperatur- og nedbørsstyrt dvs. når det registreres nedbør og kulde samtidig.

Tiltak 9: Redusér innnetemperaturen

Ha en moderat innnetemperatur, for hver grad temperatursenkning reduseres oppvarmingsbehovet med 5 %. Mennesker er også varmekilder; jo flere gjester – desto større grunn til å dempe varmen. Ha lavere temperatur i rom som brukes sjelden eller bare deler av døgnet. Montér tetningslister rundt trekkfulle vinduer og dører (kan sjekkes ved bruk av myggspiral/røyk eller stearinlys). Sett ikke møbler foran varmeovner, det hindrer varmen i å sirkulere. Trekk for gardiner og persiener om kvelden, det reduserer varmetap gjennom vinduene.

Tiltak 10: Slå el.apparater helt av

Elektriske apparater som har stand-by modus trekker strøm selv når de ikke er i bruk, og må derfor slås helt av.

Tiltak 11: Følg med på energibruken i boligen

Gjør det til en vane å følge med energiforbruket. Les av måleren månedlig eller oftere for å være bevisst energibruken. Ca halvparten av boligens energibruk går til oppvarming.

Tiltak 12: Luft kort og effektivt

Ikke la vinduer stå på gløtt over lengre tid. Luft heller kort og effektivt, da får du raskt skifta lufta i rommet og du unngår nedkjøling av gulv, tak og vegger.

Tiltak utendørs

Tiltak 13: Termostat- og nedbørsstyring av snøsmelteanlegg

Snøsmelteanlegget er kun manuelt styrt, eller styres kun etter lufttemperatur. Det installeres automatikk slik at snøsmelteanlegget både er temperatur- og nedbørsstyrt. Det kan være i form av en temperatur- og snøføler i bakken, med temperatur- og fuktføler i luften. Snøsmelteanlegget aktiveres kun ved behov dvs. når det registreres nedbør og kulde samtidig.

Tiltak 14: Montere urbryter på motorvarmer

Det monteres urbryter (koblingsur) på motorvarmeren slik at den ikke står på mer enn nødvendig.

Tiltak 15: Skifte til sparepærer på utebelysning

Sparepærer på 5, 7, 11, 15, og 20 W tilsvarer glødelamper på henholdsvis 25, 40, 60, 75 og 100 W. Sparepærer gir like mye lys som vanlige glødelamper, men bruker bare rundt 20% av energien. De varer dessuten lenger, 8.000-15.000 timer mot 1.000 - 2.500 timer for glødelamper.

Tiltak 16: Montere automatikk på utebelysning

Det kan monteres fotocelle på utebelysningen slik at det automatisk går av/på etter dagslyset/mørket. Eller det kan monteres bevegelsessensor slik at lyset kun går på ved bevegelse og slås av automatisk etter forhåndsinnstilt tid.

Bygningsmessige tiltak

Tiltak 17: Montering tetningslister

Luftlekkasjer mellom karm og ramme på vinduer og mellom karm og dørbblad kan reduseres ved montering av tetningslister. Lister i silikon- eller EPDM-gummi gir beste resultat.

Tiltak 18: Randsoneisolering av etasjeskillere

Kald trekk i randsonen av trebjelkelag kan utbedres ved å isolere bjelkelaget i randsonen. Utvendig kan man forsøke å tette vindsperra nederst på utsiden av veggen.

Matrikkelrapport for Seksjon 3107-203/472/0/3

Bruksnavn		Beregnet areal	0.0
Etablert dato	15.08.1996	Historisk oppgitt areal	0.0
Oppdatert dato	01.01.2024	Historisk arealkilde	0 - Ikke oppgitt
Skyld	0	Antall teiger	0
Kommunennummer	3107	Kommunenavn	FREDRIKSTAD

- | | | |
|--|--|---|
| <input checked="" type="checkbox"/> Tinglyst | <input type="checkbox"/> Avklarte eiere | <input type="checkbox"/> Har festegrunn |
| <input type="checkbox"/> Bestående | <input type="checkbox"/> Har grunnforurensning | <input type="checkbox"/> Mangel matrikkelføring |
| <input type="checkbox"/> Seksjonert | <input type="checkbox"/> Har kulturminner | <input type="checkbox"/> Har anmerket klage |

Tinglyste eierforhold

Navn	Pers.nr/org.nr.	Rolle	Status	Adresse	Andel
TOLK-EN AS	921095333	H - Hjemmelshaver		Postboks 815 Hassingen	1/1

Forretninger

Forretningstype	Forretningsdato	Matrikkelført	Saksreferanse	Involverte
ON - Omnummerering	01.01.2024	01.01.2024		
ON - Omnummerering	01.01.2020	01.01.2020		

Grunnforurensning registrert på eiendommen

Lokalitetsnr	Lokalitetsnavn	Påvirkningsgrad	Myndighet	Matrikkelføringsdato

Kulturminner

Kategori	Art	Vernetype	Matrikkelført	Lokalitetsnummer

Krav om jordskifte

Jordskiftreferanse	Ført dato

Grunnerverv

Grunnervreferanse	Ført dato

Klage

Klagereferanse	Gjelder	Ført dato

Teiger

Hovedteig	Avklart eiere	Tvist	Flere mat. enheter	Ureg. jordsameie	Datafangstdato	Ber. areal	Arealmerkna
<input checked="" type="checkbox"/>	<input type="checkbox"/>	<input checked="" type="checkbox"/>	<input checked="" type="checkbox"/>	<input checked="" type="checkbox"/>			

Bygninger

Bygningsnr	Lnr	Type	Status
16294934	0	136 - Andre småhus m/3 boliger el fl	TB - Tatt i bruk

Bygning 16294934: 136 - Andre småhus m/3 boliger el fl

Opprinnelseskode	V - Vanlig registrering	BRA Bolig	320.0
Antall boenheter	4	BRA Annet	0.0
Antall etasjer	2	BRA Totalt	320.0
Avløp		Har heis	<input type="checkbox"/>
Har kulturminner	<input type="checkbox"/>	Har sefrakminne	<input type="checkbox"/>

Bygningsstatshistorikk

Bygningsstatus	Dato	Registrert dato
RA - Rammetillatelse	31.05.1995	12.06.1995
IG - Igangsettingstillatelse	01.08.1995	02.12.1996
TB - Tatt i bruk	01.10.1996	02.12.1996

Bruksenheter

Type	Leilighetsnr.	BRA	Rom	Bad	Kjøkken
B - Bolig	H0101	80.0	3	1	1 - Kjøkken

Etasjer

Etasje	Boenheter	BRA Bolig	BRA Annet	BRA Totalt	Alt. areal
H02	2	160.0	0.0	160.0	0.0
H01	2	160.0	0.0	160.0	0.0

Adresser

Vegnavn	Nummer	Navn	Poststed
Sølands vei	6D		1617 FREDRIKSTAD

Matrikkelkart



FREDRIKSTAD KOMMUNE

Adresse: Sølunds vei 6D, 1617 FREDRIKSTAD
Gnr/Bnr: 203/472/0/3

Målestokk: 1:1000
Leveransedato: 2025-02-27



Datakilde: Geovekst, FKB
Referansesystem: Euref89, UTM sone 32N, høydegrunnlag NN2000

Eiendomsgrenser i kartet har forskjellig nøyaktighet. I noen tilfeller vil det være påkrevd å klarlegge grensene etter matrikkeloven §17. Kommunen anbefaler tiltakshaver å klarlegge alle eiendommer med usikre grenser

Sikre grenser i kartet: Heltrukne linjer (nøyaktighet 14 cm eller bedre)

Usikre grenser i kartet: Stiplede linjer (nøyaktighet dårligere enn 14 cm)

Usikre grenser bør klarlegges av kommunens Geodatakontor, før tiltak i marginal avstand fra grensa planlegges.

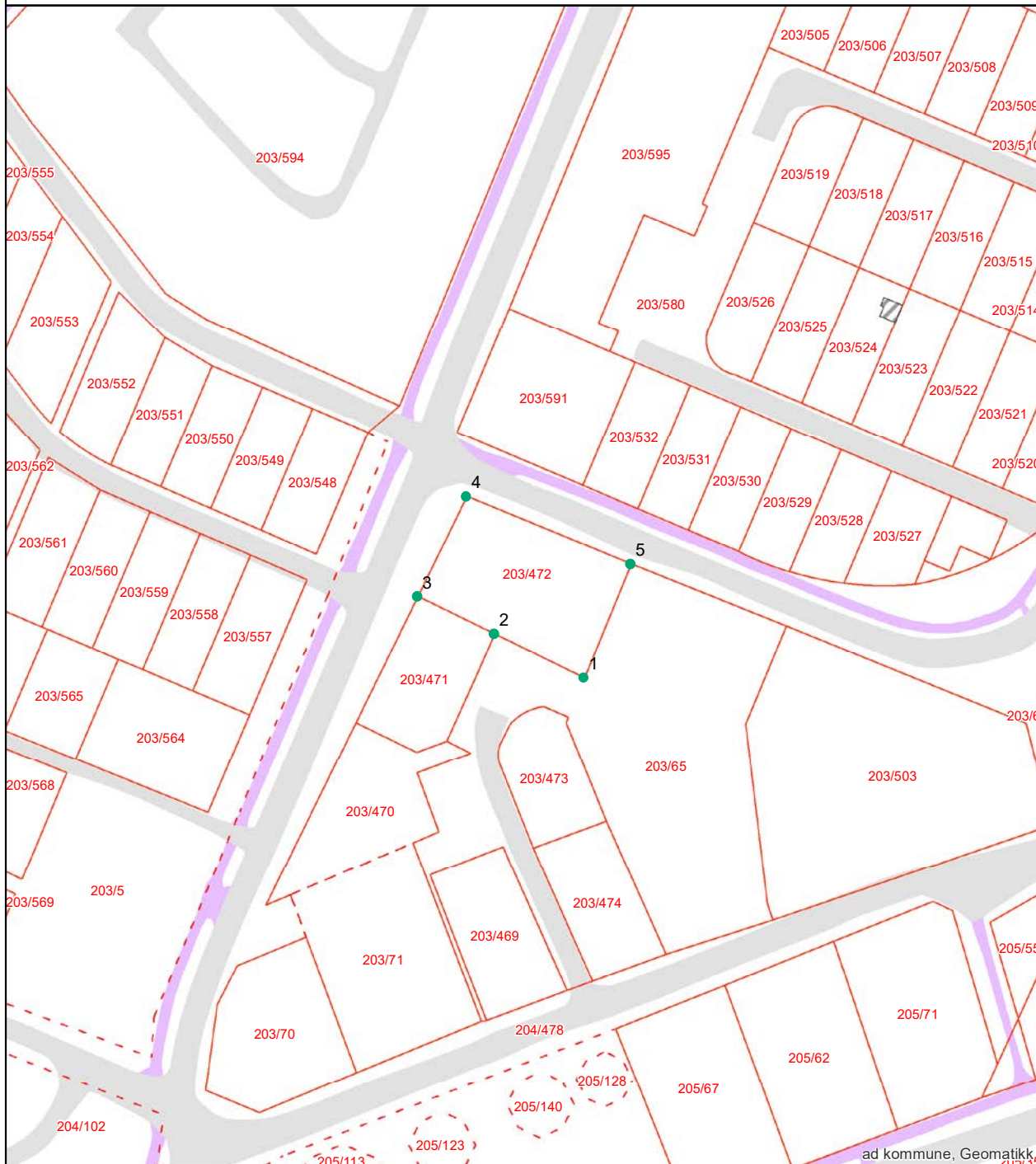

ad kommune, Geomatikk

Areal og koordinater:

Beregnet areal (kvm):	Arealmerknad:	Koordinatsystem:
711.1		EUREF89 UTM Sone 32

Grensepunkt/Grenselinje

Løpenr	Nord	Øst	Grensemerke nedsett i	Lengde	Grensepunkttype	Hjelpelinjetype	Målemetode	Nøyaktighet i cm	Radius
1	6567721.2162	612532.922263	Ikke spesifisert	18.29	Umerket		Totalstasjon	14	0
2	6567729.21634	612516.484292	Ikke spesifisert	15.67	Umerket		Totalstasjon	14	0
3	6567736.06301	612502.388392	Ikke spesifisert	20.39	Umerket		Totalstasjon	14	0
4	6567754.34726	612511.386038	Ikke spesifisert	32.54	Umerket		Totalstasjon	14	0
5	6567741.98925	612541.474503	Ikke spesifisert	22.47	Umerket		Totalstasjon	14	0

Grunnkart



FREDRIKSTAD KOMMUNE

Adresse: Sølunds vei 6D, 1617 FREDRIKSTAD
Gnr/Bnr: 203/472/0/3

Målestokk: 1:500
Leveransedato: 2025-02-27



Datakilde: Geovekst, FKB
Referansesystem: Euref89, UTM sone 32N, høydegrunnlag NN2000

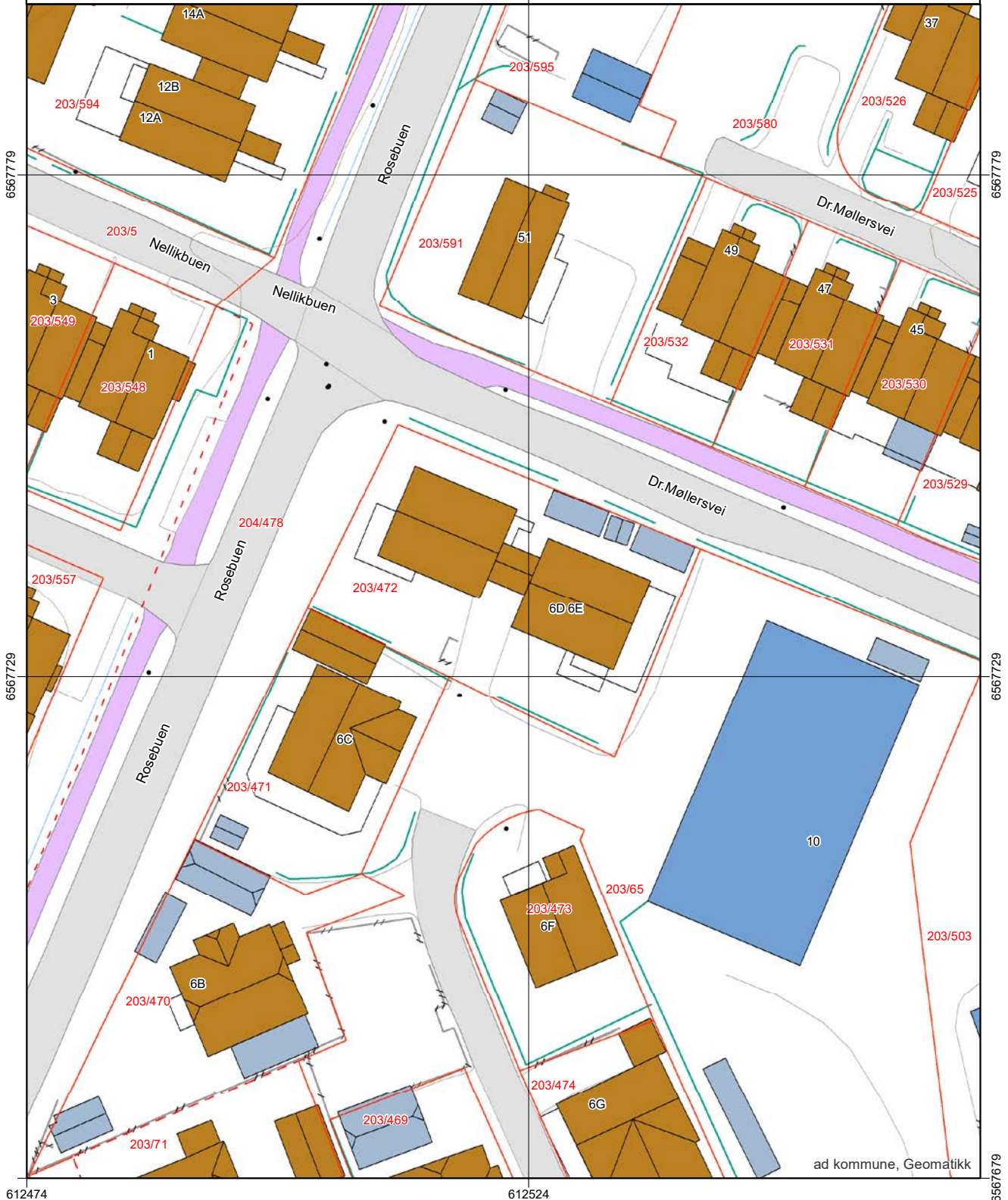

612474

612524

6567679

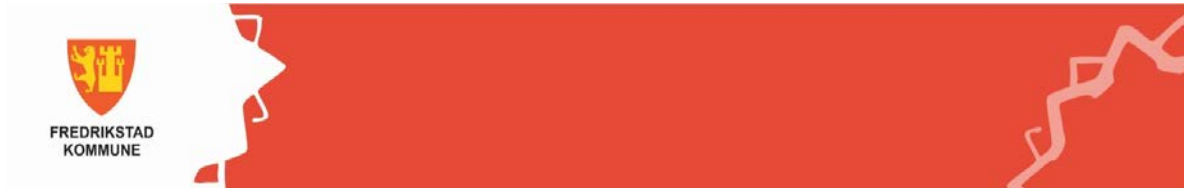

Opplysninger til eiendomsmegler

Fredrikstad, 06. mars 2025

EM § 6-7.8 Kommunale pålegg - offentlig vann- og avløpsnett

Kilde: Vann- og avløpsavdelingen

Gjelder eiendom:

Kommunenr.: 3107 **Gårdsnr.:** 203 **Bruksnr.:** 472 **Festenr.:** 0 **Seksjonsnr.:** 3
Adresse: Sølands vei 6D, 1617 FREDRIKSTAD

Pålegg:	JA	NEI
Generelt pålegg i området om utkobling av taknedløp:	X	
Separering av spillvann/overvann:		X
Tilkobling til avløpsnett:		X
Utkobling av septiktank:		X

Standard abonnementsvilkår gjelder for alle abonnenter.

Generelt pålegg om utkobling av private septiktanker

Fredrikstad kommune krever at alle private septiktanker og slamavskillere tilknyttet offentlig avløpsnett kobles ut. Dette gjelder ikke eiendommer som har egen avtale med Vann- og avløpsavdelingen i kommunen. Disse tankene tømmes av kommunen en gang hvert år.

Huseiere som har privat septiktank tilkoblet offentlig avløpsnett må kontakte autorisert rørlegger/entreprenør for utkobling av tank. Melding skal sendes Vann- og avløpsavdelingen, Teknisk drift i kommunen før arbeidet startes.

Forbehold ved utlevering av informasjon i forbindelse med eiendomsforespørsler

Det tas forbehold om at det kan være avvik i våre registre/kart/arkiv i forhold til den faktiske situasjonen og at det kan foreligge forhold omkring eiendom og bygninger som kommunen ikke er kjent med. Brukere av informasjonen må derfor være bevisst på sammenheng og formål som den benyttes i, og bruke informasjonen kritisk.

Utskrifter fra det digitale kartverket i form av papirkart kan inneholde linjer som lett kan føre til misforståelser. Dette gjelder ofte karttemaer som ledninger og eiendomsgrenser, som i mange tilfeller kan være unøyaktige. For eksempel må derfor ikke gravearbeider på ledninger foretas uten påvisning av ledningen i marka.

Kommunen kan ikke stilles økonomisk ansvarlig for bruk av informasjon som oppgis i sammenheng med eiendomsforespørsler.

Fredrikstad kommune
Vann- og avløp
Postboks 1405
1605 Fredrikstad

tlf. 69 30 60 00
e-post: teknisk@fredrikstad.kommune.no
www.fredrikstad.kommune.no



Bjanco A/S
Sølandsvei 10
1617 FREDRIKSTAD

MIDLERTIDIG BRUKSTILLATELSE

etter plan- og bygningsloven av 14. juni 1985 § 99 nr. 2 og 3

Anmelder		Byggherre	
Terje Søland A/S PB 688 1616 FREDRIKSTAD		Bjanco A/S Sølandsvei 10 1617 FREDRIKSTAD	
Eiendom/Byggested Sølandsvei 6E		Gnr	Bnr Festenr
		203	472
Søknadsdato 27.3.95	Arbeidets art Nybygg	Byggets art Bolig m/ 2 stk. leil.	
Behandling/Vedtak Ref.	Vedtak dato 31.5.95	Saksnr. 555/95	Journalnr.

Besiktigelse av arbeidet er foretatt og i medhold til Pbl. § 99 gis det herved midlertidig brukstillatelse for

Leilighet i 1. etg.

Fredrikstad
10.6.96

Trond Berg Mathisen
Saksbehandler

Kopi : Jorunn Finnsen





Bjanco A/S
Sølandsvei 10
1617 FREDRIKSTAD

MIDLERTIDIG BRUKSTILLATELSE

etter plan- og bygningsloven av 14. juni 1985 § 99 nr. 2 og 3

Anmelder
Terje Søland A/S
PB 688
1616 FREDRIKSTAD

Byggherre
Bjanco A/S
Sølandsvei 10
1617 FREDRIKSTAD

Eiendom/Byggested
Sølandsvei 6E

Gnr Bnr Festenr
203 472

Søknadsdato
27.3.95

Arbeidets art
Nybygg

Byggets art
Bolig m/2 stk. leil.

Behandling/Vedtak
Ref.

Vedtak dato
31.5.96

Saksnr.
555/95

Journalnr.
95/24530

Besiktigelse av arbeidet er foretatt og i medhold til Pbl. § 99 gis det herved midlertidig brukstillatelse for

Leilighet i 2. etg.

Fredrikstad
21.8.96

Trond Berg Mathisen
Saksbehandler



SØLANDSVEI 6 D / E

Vedlegg D-2

11 FREDRIKSTAD KOMMUNE PLAN- OG- OG MILJØAVDELING	
BYGGNER KASJAN	1000-14
SVANSEH. 400	1000-14
31 MAI 2001	
APPROV. P APPROV. S	DATUM
BYGG.	DATUM



SYD

FREDRIKSTAD KOMMUNE PLAN- OG MILJØ BYGN- OG REG. AVDELING	
BYGGNER AVSLUTT 07/05/01	BEHANDL. DATO 20.06.01

BYGGHERRE: BJANCO

SØLANDSVEI 6 D / E

Vedlegg D3.

side 7

FREDRIKSTAD KOMMUNE PLAN- OG MILJØ BYGN- OG REG AVDELING		FOR NR	ÅRSRIV
SAG NR	KASSEL	KOP	ÅRSRIV
JANSEN			31 MAI 2001
ADRESSE P			AVSLUTT
ADRESSE S			BEHANDL DATO
EGP			

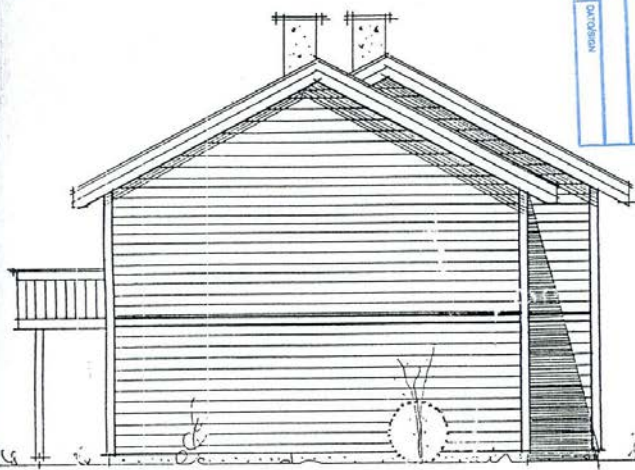

ØST

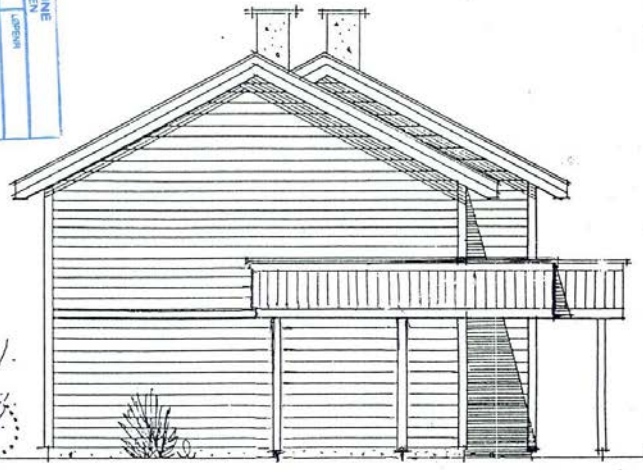

VEST

FREDRIKSTAD KOMMUNE PLAN- OG MILJØ BYGN- OG REG AVDELING	
AVSLUTT 9/27/01	BEHANDL DATO 26.06.01

BYGGHERRE: BJANCO a.s.

SØLANDSVEI 6 D / E

FREDRIKSTAD KOMMUNE PLAN OG- OG MILJØSEKSJONEN		
SAKSNR.	OKK. N°	LEPENS
KASSJAF	ADP	
SAKSNR.	10 OKT. 2001	ARKIV DATO/SIGN <input type="checkbox"/>
ARKIVKODE P		
ARKIVKODE S		
EUSP.		DATO/SIGN

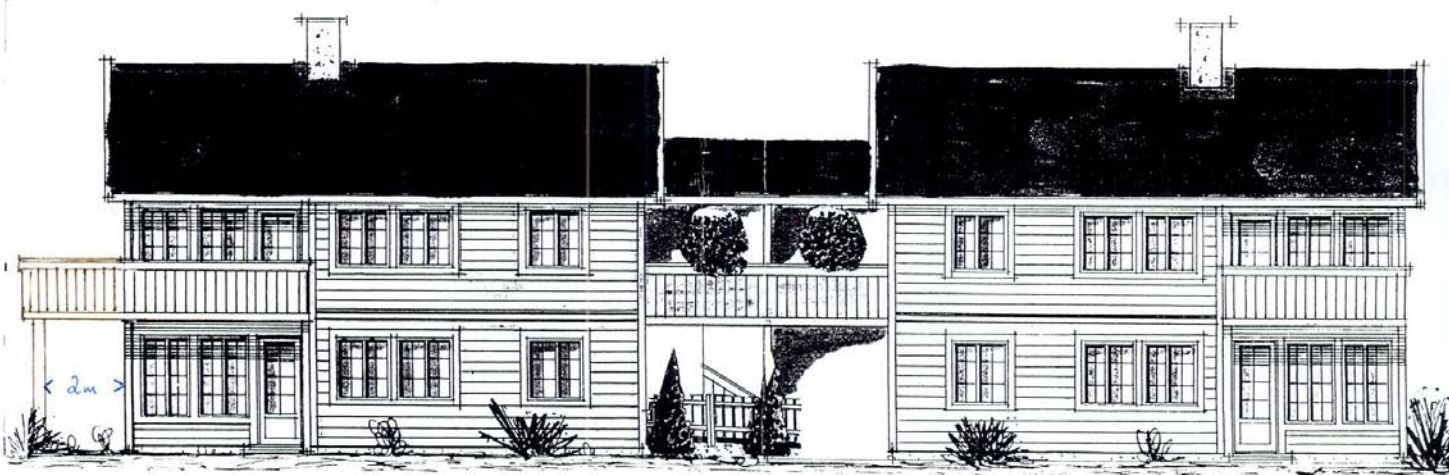

SYD

FREDRIKSTAD KOMMUNE PLAN- OG MILJØ BYGN.- OG REG.AVDELING	
SAKSNR.	BEHANDL.DATO
01/1341	12.10.01

BYGGHERRE: BJANCO a.s.

SØLANDSVEI 6 D / E

side 6

FREDRIKSTAD KOMMUNE PLAN OG- OG MILJØSEKSJONEN		
SAKS NR	DOK. NR	LØPENR
KASS. AR	KOP	
SAKSBEH	10 OKT. 2001	APRØV DATO/SIGN <input type="checkbox"/>
ARKIVKODE P		
ARKIVKODE S		
EKSP		DATO/SIGN



NØRD

FREDRIKSTAD KOMMUNE PLAN- OG MILJØ BYGNINGSKONTROLLAVDELING	
SAKS NR	BEHANDL. DATO
01/341	12.10.01

BYGGHERRE: BJANCO a.s.

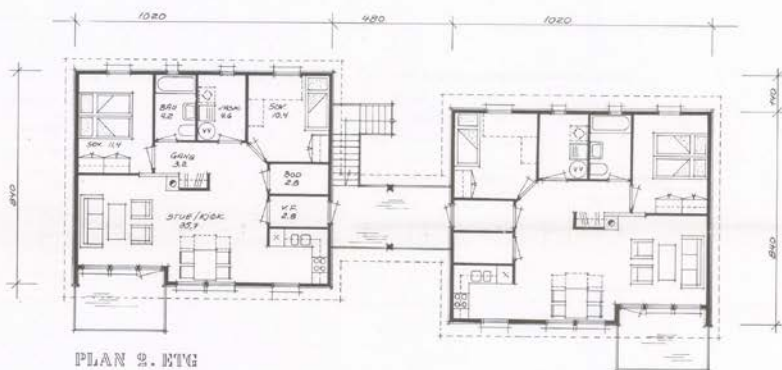

PLAN 2. ETG

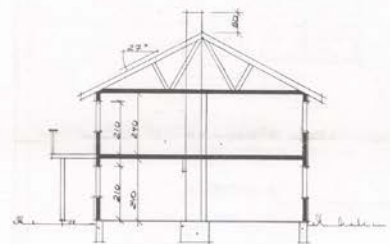

SNITT

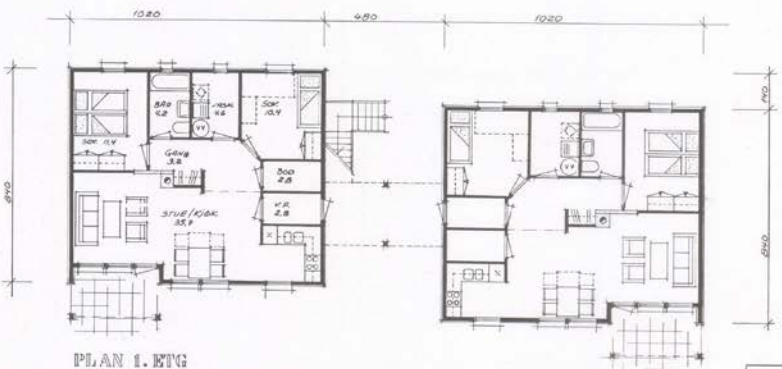

PLAN 1. ETG

FREDRIKSTAD KOMMUNE
 PLAN- OCH MILJÖ
 BYGGIN- OCH HVB/JUDEBYG
 SÄNDEN 31.05.95

FREDRIKSTAD KOMMUNE
 PLAN- OCH MILJÖ/JUDEBYG
 28.05.95

rev.	ant.	sign.	sign.	date	
	Totalt	01.05.	1.05.	2.05.	nytt
BYA					
SA					
BYA					

Måstak: 1:100
 datum: 12.05.95
 teckn: [signature]
 SÖLANDSVEI 10



Mesthus nr:
2-MANNSBOLIG
 Byggherre:
BJANCO A/S

Tegningen må hvarken helt eller delvis kopieras eller bestrykas ved utførelse av arbeidet som Mesthus lita medvirker i.



FREDRIKSTAD KOMMUNE
Fredrikstad brannvesen

Megleropplysninger

Fredrikstad, 04.03.2025

Til informasjon!

Eiendom: 203/472/0/3 Sølandsvei 6 D

På denne eiendom er det ikke registrert fyringsanlegg for oppvarming, derfor ingen opplysninger hos oss.

Dersom spørsmål, vennligst ta kontakt.

Med vennlig hilsen

Cato Eriksen

Fredrikstad Brannvesen
Avdeling Boligtilsyn
Telefon: 489 50 966

Fredrikstad Brannvesen	Besøksadresse:	Telefon: 489 50 966
St. Criox gate 17,	Tomteveien 30	
1617 Fredrikstad	1618 Fredrikstad	Mail: feier@fredrikstad.kommune.no



Opplysningene i Eiendomsrapporten er registrerte opplysninger pr rapportdato. Pålitelighetene på opplysningene henger nøye sammen med kvalitet og nøyaktighet på datakildene. Det tas derfor forbehold om feil og mangler i datakildene og i opplysningene som oppgis i rapporten.

Eiendomsrapport for 203 / 472 / 0 / 3

Opplysningene under dekker de pålegg som er gitt av virksomheten Miljø og landbruk. I tillegg gis det informasjon om store eiketrær dersom slike er registrert på eiendommen. Nedgravde tanker som ikke er i bruk, skal tømmes og fjernes. Store og/eller hule eiker er vernet. Er du i tvil om hva du kan gjøre nær en slik eik, ta kontakt med kommunen eller fylkeskommunen.

BRENSELTANKER REGISTRERT PÅ EIENDOMMEN - Eventuelle pålegg knyttet til dette vil leveres separat fra kommunens saksbehandler

Avtalenummer	Type	Status	Plassering	Innhold	Volum
--------------	------	--------	------------	---------	-------

Ingen brensel tanker er registrert på eiendommen

TILSYNSGEBYR REGISTRERT PÅ EIENDOMMEN - Eventuelle pålegg knyttet til dette vil leveres separat fra kommunens saksbehandler

Avtalenummer	Varenummer	Varenavn
--------------	------------	----------

Ingen tilsynsgebyr er registrert på eiendommen

STORE/HULE EIKER REGISTRERT PÅ ELLER I NÆRHETEN AV EIENDOMMEN (inntil 5 m fra eiendoms grensen)

ID	Lokalitet	Registreringsdato	Uttorning	Omkrets
----	-----------	-------------------	-----------	---------

Ingen store eller hule eiker er registrert på eller i nærheten av eiendommen

GRUNNFORURENSNING REGISTRERT PÅ EIENDOMMEN - Eventuelle pålegg knyttet til dette vil leveres separat fra kommunens saksbehandler

Påvirkningsgrad

Ingen grunnforurensning er registrert på eiendommen

EIENDOMSINFORMASJON FRA KOMTEK

3107 Fredrikstad - 203/472/0/3

Eierrepresentant: Tolk-En As

Regningsmottaker: Tolk-En As

OPPLYSNINGER FRA MATRIKKELEN

Type	Seksjon	Bruksnavn		Grunnforurensing	Nei
Kommune	3107 Fredrikstad	Tinglyst	Ja	Har festegrunner	Nei
Gårdsnr	203	Seksjonert	Nei	Punktbeste	Nei
Bruksnr	472	Oppgitt areal	0 m2	Kulturminne	Nei
Festnr	0	Beregnet areal	0 m2		
Seksjonsnr	3				

BYGNINGER

(Antall: 1)

Bygningsnr.	Type	Status	Næringsgruppe	Bygningsendring	Bruksareal
16294934	Andre småhus m/3 boliger el fl	Tatt i bruk	Bolig		80

TINGLYSTE EIERE

(Antall: 1)

Eier	Adresse	Postnr/Sted	Eierandel	Rolle
TOLK-EN AS			1/1	Hjemmelshaver

KOMMUNALE AVGIFTER I KOMTEK

Vare	Grunnlag	Enhetspris	Fra	Andel	Korr%	Årsbeløp inkl. mva
270 VANN FASTGEB. BOLIG	1,00 Boeh.	kr 1 279,00	01.04.2025	1/1	0	kr 1 599,00
370 AVLØP FASTGEB. BOLIG	1,00 Boeh.	kr 2 082,00	01.04.2025	1/1	0	kr 2 603,00
1106 RENOVASJON - 600 L	1,00 600 l	kr 9 403,00	01.04.2025	1/6	0	kr 1 959,00
1103 RENOVASJON - 360 L	1,00 360 l	kr 5 654,00	01.04.2025	1/6	0	kr 1 178,00
60 ESkatt Bolig	914 500,00 0/00	kr 3,20	01.04.2025	1/1	0	kr 2 926,00
350 AKONTO AVLØP	68,00 M3	kr 32,18	01.04.2025	1/1	0	kr 2 735,00
250 AKONTO VANN	68,00 M3	kr 16,80	01.04.2025	1/1	0	kr 1 428,00
						kr 14 428,00

VANNMÅLERE

Målnummer	Prosent vann	Prosent avløp	Type avlesning	Avlesningsdato	Forbruksår	Forbruk	Målerstand
21617512	100		100 Årsavlesning - Ekstern kilde	8.10.2024	2024	62	2158



WI30040100 Eiendomsstatus

Eiendomsopplysninger fra matrikkelen:

Gnr: 203	Bnr: 472	Fnr: 0	Snr: 3 ▼
Adresse:	Sølands vei 6D ▼		
Areal:	711.1 m ² *	Gjelder hele eiendommen.	
Antall boenheter:	1		

OBS!

Plandataene er hentet fra kommunens digitale planregister.
Disse kan inneholde småfeil og bør oppfattes som veiledende.
Det er det stemplede analoge kartet / dokumentet som er det juridiske plandokument.

Planopplysninger:

Kommuneplan, navn: Kommuneplan Fredrikstad 2023 – 2035 Plankart med hensynssoner - komprimert utgave.pdf Plankart uten hensynssoner - komprimert utgave.pdf Plankart uten hensynssoner.pdf Planbeskrivelse med bestemmelser og retningslinjer.pdf Plankart med hensynssoner.pdf	Formål/Hensynssone: 320 - Flomfare, H320 Urban 1001 - Bebyggelse og anlegg	Godkjent/vedtatt: juni 15, 2023
Reguleringsplan, navn: Eiendommen er ikke regulert	Formål/Hensynssone:	Godkjent/vedtatt:
Reguleringsbestemmelser:		

*For matrikkelenhet.

Om fullstendighet og nøyaktighet i matrikkelrapporten

Matrikkelen ble etablert ved konvertering av data fra tidligere registre. Det kan variere hvor gode disse dataene er med hensyn på fullstendighet og nøyaktighet. I enkelte tilfeller kan grensepunkt og grenselinjer mangle helt eller delvis eller være feil registrert. Det kan være feil og mangler ved registrert bygnings- og adresseinformasjon. Fullstendighet og stedfestingsnøyaktighet er generelt bedre innenfor enn utenfor tettbygd strøk. Vi gjør oppmerksom på at for mange matrikkelenheter og bygg hefter usikkerhet ved arealet som oppgis.



**Kommuneplanens arealdel
Fredrikstad kommune
2020 - 2032**

Nasjonal plan-ID: 3004 909

Saksbehandling iht Plan- og bygningsloven	Saksnr	Dato	Sign.
Vedtak om oppstart av planarbeidet	PS 108/17	FSK 01.06.2017	MAAU
Varsel om oppstart og kunngjøring med høring og offentlig ettersyn av planprogramet	17/765	09.06-19.09.2017	MAAU
Fastsattelse av planprogrammet	PS 170/17	FSK 09.11.2017	MAAU
1. gangs behandling	PS 6/19	FSK 31.01.2019	MAAU
Høring og offentlig ettersyn	17/765	01.04.2019	AKHE
2. gangs behandling	PS 171/19	BS 06.12.2019	AKHE
Ny høring og offentlig ettersyn	19/23074	01.17.02.2020	AKHE
Egengodkjent	PS 64/20	18.06.20	AKHE

Koordinatystem: Eurnf83, sone 32N, høydegrunnlag NN2000
Kartproyekt: Geovisat FK8
Dipla plan er utarbeidet av Fredrikstad kommune, v/rettsnett Geomatikk
Dato: 27.07.2020

TEGNFORKLARING

PBL § 11 Kommuneplanens arealdel

Nåværende Framtidig

BEBYGGELSE OG ANLEGG (pbl §11-7, nr 1)

	BA	Bebyggelse og anlegg
	B	Boligbebyggelse
	FR	Fritidsbebyggelse
	S	Sentrumformål
		Forretninger
	OF	Offentlig eller privat tjenesteyting
	FT	Fritids- og turistformål
		Råstoffutvinning
	N	Næringsbebyggelse
	IK	Idrettsanlegg
	AA	Andre typer nærmere angitt bebyggelse og anlegg
		Utsoppholdsareal
	G	Grav og urnelund
	KA	Kombinert bebyggelse og anleggsformål

SAMFERDSELSANLEGG OG TEKNISK INFRASTRUKTUR (pbl §11-7, nr 2)

	V	Samferdselsanlegg og teknisk infrastruktur (arealer)
	H	Havn
	P	Parkering
	TS	Kombinerte formål for samferdselsanlegg og/eller teknisk infrastruktur

GRØNNSTRUKTUR (pbl §11-7, nr 3)

	SG	Blågrønn struktur
		Naturområde
		Turdrag
		Friområde
		Park
		Kombinerte grønnsstrukturformål

FORSVARET (pbl §11-7, nr 4)

		Forsvaret
--	--	-----------

LANDBRUKS-, NATUR- OG FRILUFTSFORMÅL (LNF) (pbl §11-7, nr 5)

		LNF-areal for nødvendige tiltak for landbruk og reindrift og gårdsaktiviteter næringsvirksomhet basert på gårdens resursgrunnlag
		LNF-areal for spredt bolig-, fritids- eller næringsbebyggelse mv.

BRUK OG VERN AV SJØ OG VASSDRAG (pbl §11-7, nr 6) (pbl §11-7, nr 3)

		Bruk og vern av sjø og vassdrag med tilhørende strandsone
		Farled
	SH	Småbåthavn
		Naturområde
	FS	Friluftsområde

HENSYNSSONER (pbl §11-8)

a) Sikrings-, stay- og faresoner	
	Hensynssone ras- og siredfare
	Hensynssone fomfare
	Hensynssone høyspenningsanlegg
	Hensynssone militært område
b) Infrastruktursone	
	Krav vedrørende infrastruktur
c) Soner med angitt særlige hensyn	
	Hensynssone landbruk
	Hensynssone friluftsliv
	Hensynssone landskap
	Hensynssone naturmiljø
	Hensynssone kulturmiljø
d) Båndleggingsone	
	Båndlegging for regulering etter plan- og bygningsloven
	Båndlegging etter lov om naturvern
	Båndlegging etter lov om kulturminner
e) Gjennomføringsone	
	Krav om felles planlegging

SAMFERDSEL

	Nåværende	Framtidig
	Tunnel	På bakken
Fjernveg		
Hovedveg		
Samleveg		
Gang- og sykkelveg		
Sykkelveg		
Turveg/turdrag		
Kollektortrase		
Jernbane		
Farled		
Småbåthavn		
Kollektivknutepunkt		

JURIDISK LINJE

Byggegrense	
Forbudsgrænse sjø (100 m-beltet)	
Strandlinje sjø	
Markagrense	



Generell tegnforklaring til reguleringsplaner fra det digitale planregistret i Fredrikstad kommune

Fastmerker	Område for industri/lager	Rasteplass	Kulturminne(*)
Reguleringsplan - juridiske punkter	Område for fritidsbebyggelse	Parkeringsplass	Fiskebruk
Vegstenging av veg, avkjørsel	BYGGEOMRÅDE FOR OFFENTLIGE BYGNINGER	Kollektivanlegg	Andre områder for anlegg i vassdrag eller i sjøen
Avkjørsel	Offentlig barnehage	Busstreminn	
Brukar	Offentlig undervisning (skole, universitet mv.)	Bussholdeplass	Naturvernområde (på land)
Tunnellåpning	Offentlig institusjon (sykehus, aldershjem, sykehjem mv.)	Drosjeholdeplass	Naturvernområde i sjø og vassdrag
Grensepunkter	Offentlig kirke	Jernbane	Klimaveronsone
Off. godkj. grensemerke	Offentlig forsamlingslokale (kino, teater mv.)	Sporveg-/forstadsbane	Område for steinbrudd og masseuttak
Bolt	Offentlig administrasjon	Havneområde	Andre områder for vesentlige terrenginngrep
Kors	BYGGEOMRÅDE FOR SÆRSKILT ANGITT ALMENNNTTIG FORMÅL	Kai	
Grensestein/røys	Almennyttig barnehage	Småbåtanlegg (landdelen)	Område for reindrift
Grensemerke, annen type	Almennyttig undervisning (skole, universitet mv.)	Trafikkområde i sjø og vassdrag	Pelsdyranlegg
Juridiske linjer	Almennyttig Kirke	Skipsled	Handelsgartneri
Sti	Almennyttig administrative bygg	Havneområde i sjø	Område for særskilte anlegg
Regulert tomtgrense	Område for jord- og skogbruk	Offentlig småbåhavn(*)	Taubane
Eiendomsgrense som skal oppheves	Område for jordbruk(*)	Annet trafikkområde i sjø/vassdrag	Fornøyelsespark
Grense for restriksjonsomr.	Område reindrift	Annet trafikkområde (på land)	Område for vindkraft
Grense for bevaring	Område reindrift	FRIMRÅDER	Annet spesialområde
Bygg som skal bevares	Område reindrift	Park	FELLESOMRÅDER
Byggegrense	Område reindrift	Turveg	Felles avkjørsel
Grenser, bygg, fjernes	Område reindrift	Skiltype	Felles adkomst(*)
Byggelinje-/grense	Område reindrift	Anlegg for lek	Felles gangareal
Tre	Område reindrift	Anlegg for idrett og sport	Felles parkeringsplass
Støyskjerm	Område reindrift	Leirplass	Felles lekeareal for barn
Eiendomsgrense som skal oppheves	Område reindrift	Annet friområde	Felles gårdsplass
Reguleringsplan bestemmelser	Område reindrift	Friområde i sjø og vassdrag	Fellesareal for garasjer
Reguleringsplangrens	Område reindrift	Badeområde	Felles grøntareal
Formålsgrenser	Område reindrift	Småbåhavn	Annet fellesareal for flere eiendommer
Jernbanelinjer	Område reindrift	Regattabane	
Jernbanelinje	Område reindrift	Annet friområde i sjø og vassdrag	KOMBINERTE FORMÅL
Situasjonlinjer, jernbane	Område reindrift	SPECIALOMRÅDER	Bolig/Forretning
Eiendomsgrenser	Område reindrift	Privat vei	Bolig/Forretning/Kontor
Målte grenser	Område reindrift	Privat parkering(*)	Bolig/Kontor
Målte grenser	Område reindrift	Park(*)	Bolig/Offentlig
Ikke-målte grenser	Område reindrift	Parkbelte i industristrek	Forretning/Kontor
Frihåndstegnede grenser	Område reindrift	Campingplass	Forretning/Kontor/Industri
Kommunegrenser	Område reindrift	Friluftsområde (på land)	Forretning/Industri
Reguleringsplan - bestemmelser	Område reindrift	Friluftsområde i sjø og vassdrag	Forretning/Kontor/Offentlig
Fareområde	Område reindrift	Idrettsanlegg som ikke er offentlig tilgjengelig	Forretning/Offentlig
Restriksjonsområde	Område reindrift	Golfbane	Kontor/Industri
Bevaringsområde	Område reindrift	Grav- og urnelund	Kontor/Offentlig
Fornøyelsesområde	Område reindrift	Privat småbåtanlegg (land)	Kontor/Bensinstasjon
Rekkefølgeområde	Område reindrift	Privat småbåtanlegg (sjø)	Offentlig/Almennyttig
Reguleringsplan - formal	Område reindrift	Område for anlegg i grunnen	Veggserviceanlegg (Beverning/Bensinstasjon)
BYGGEOMRÅDER	Område reindrift	Område for anlegg og drift av kommunalteknisk virksomhet	Annet kombinert formål
Område for boliger med tilhørende anlegg	Område reindrift	Område for anlegg og drift av fjernvarmeanlegg	Unyansert formål (kun for eldre planer)
Frittliggende småhusbebyggelse	Område reindrift	Drikkevannsmagasin	Reguleringsplaner
Konsentrert småhusbebyggelse	Område reindrift	Vann- og avlepningsanlegg	Vannflater
Blokkbebyggelse	Område reindrift	Område for bygging og drift av fjernvarmeanlegg	Vannflater
Garasjer i boligområder	Område reindrift	Anlegg for telekommunikasjon	Planomriss for reguleringsplaner under arbeid
Område for forretning	Område reindrift	evingsområde med tilhørende anlegg for forsvar/sivilforsvar	
Område for kontor	Område reindrift	Område og anlegg for drift av radionavigasjonsstasjonshjelpemidler utenfor flyplass	
Forts..	Område reindrift	Forts..	
	Kjøreveg		
	Gate med fortau		
	Annen veggrunn		
	Gang-/sykkelvei		
	Sykkelvei		
	Gangvei		
	Kjørbar gang-/sykkelvei(*)		
	Fortau(*)		
	Gatetun		
	Torg		
	Forts..		

Kommuneplan



FREDRIKSTAD KOMMUNE

Adresse: Sølunds vei 6D, 1617 FREDRIKSTAD
Gnr/Bnr: 203/472/0/3

Målestokk: 1:1000
Leveransedato: 2025-02-27



Planident: 913
Ikrafttredelsesdato: 15.6.2023
Plannavn: Kommuneplan Fredrikstad 2023 – 2035

Datakilde: Geovekst, FKB
Referansesystem: Euref89, UTM sone 32N, høydegrunnlag NN2000

Plandataene er hentet fra kommunens digitale planregister. Disse kan inneholde feil og bør oppfattes som veiledende. Det er det stemplede analoge kartet/dokumentet som er det juridiske plandokumentet.

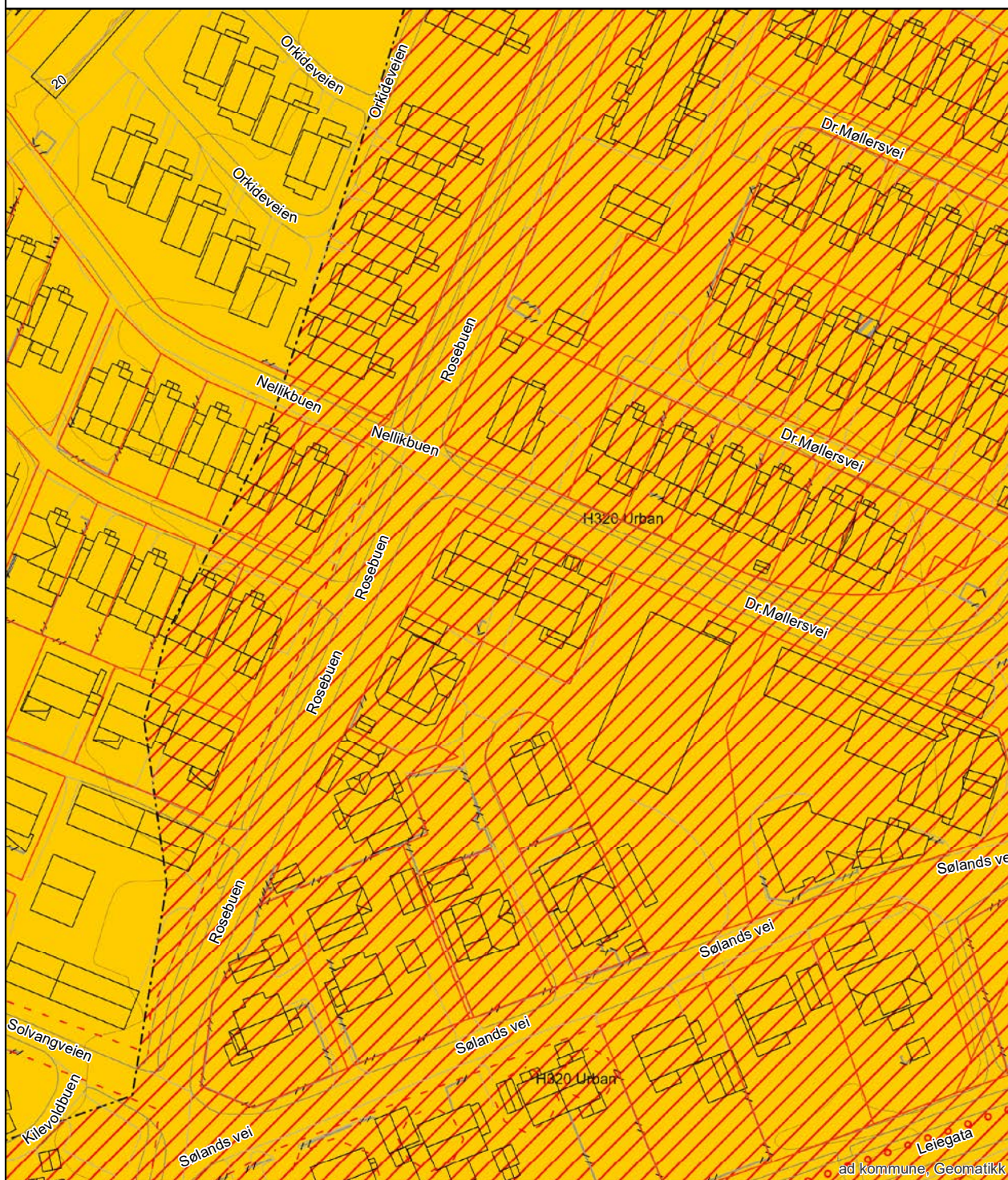

ad kommune, Geomatikk

Reguleringsplan



FREDRIKSTAD KOMMUNE

Adresse: Sølunds vei 6D, 1617 FREDRIKSTAD
Gnr/Bnr: 203/472/0/3

Målestokk: 1:1000
Leveransedato: 2025-02-27



Planident:
Ikrafttredelsesdato:
Plannavn:

Datakilde: Geovekst, FKB
Referansesystem: Euref89, UTM sone 32N, høydegrunnlag NN2000

Plandataene er hentet fra kommunens digitale planregister. Disse kan inneholde feil og bør oppfattes som veiledende. Det er det stemplede analoge kartet/dokumentet som er det juridiske plandokumentet.

Det er ikke registrert reguleringsplaner innenfor den aktuelle eiendommen

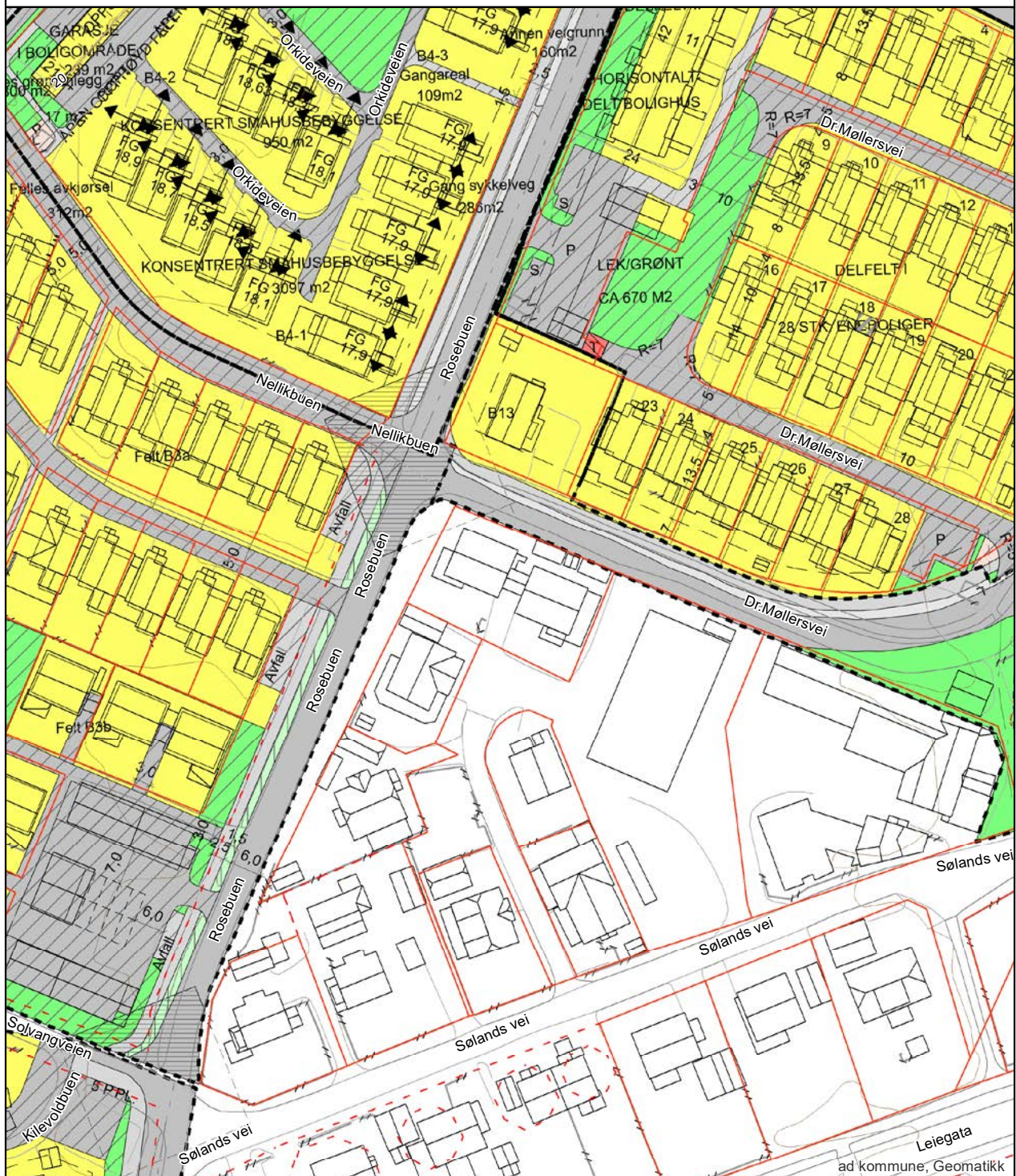

Arealplaner under arbeid



FREDRIKSTAD KOMMUNE

Adresse: Sølunds vei 6D, 1617 FREDRIKSTAD
Gnr/Bnr: 203/472/0/3

Målestokk: 1:5000
Leveransedato: 2025-02-27



Planident: 1202
Plannavn: Leiegata

Datakilde: Geovekst, FKB
Referansesystem: Euref89, UTM sone 32N, høydegrunnlag NN2000



ad kommune, Geomatikk, © Geodata AS, Kartverket, Geovekst og kommunene, OpenStreetMap

Områdeanalyse, utvalg for eiendom 3107-203/472/0/3, Sølunds vei 6D, 1617 FREDRIKSTAD



Risiko

Navn	Sist oppdatert	Status



Vær oppmerksom på

Navn	Sist oppdatert	Status
Radonutsatt område	17.02.2025	Vær oppmerksom



Ikke oppdaget på eiendommen

Dette kan skyldes at det er gjort undersøkelser uten at det er funnet risiko, eller at det ikke er gjort undersøkelser.

Navn	Sist oppdatert	Status	Nærmeste kjente forekomst
Aktsomhetsområder for jord- og flomsskred	11.03.2024	Ikke funnet	4.8 km
Aktsomhetsområder for snøskred	17.02.2025	Ikke funnet	1.7 km
Aktsomhetsområder for steinsprang	11.03.2024	Ikke funnet	5.1 km
Flomfaresoner	17.02.2025	Ikke funnet	0.43 km
Forurenset grunn	21.02.2025	Ikke funnet	0.22 km
Kulturminner - Lokaliteter, Enkeltninner og Sikringssoner	17.02.2025	Ikke funnet	0.21 km
Kulturminner - SEFRAK-bygninger	17.02.2025	Ikke funnet	0.02 km
Kvikkleire	17.02.2025	Ikke funnet	0.08 km
Skredfaresoner	17.02.2025	Ikke funnet	104.5 km
Stormflo	29.01.2025	Ikke funnet	0.88 km
Støysoner	17.02.2025	Ikke funnet	0.27 km

VIKTIG: Fravær av treff på et datasett betyr ikke nødvendigvis at området er fritatt for risiko, men at det ikke er gjort observasjoner av det aktuelle temaet i området, eller at området ikke er kartlagt. Treff på et datasett indikerer normalt at ytterligere undersøkelser er nødvendige.



Radonutsatt område

Sist sjekket: 17.02.2025

Aktsomhetsgrad for radon på eiendommen	Usikker aktsomhet	Middels til lav aktsomhet	Høy aktsomhet	Særlig høy aktsomhet
--	-------------------	---------------------------	---------------	----------------------



Tegnforklaring

	Usikker aktsomhet		Middels til lav aktsomhet		Høy aktsomhet		Særlig høy aktsomhet
---	-------------------	---	---------------------------	---	---------------	---	----------------------

Beskrivelse

Datasettet viser hvilke områder i Norge som trolig er mer radonutsatt enn andre. Datasettet er basert på geologi og inneluftmålinger av radon. Inneluftmålinger er fra Direktoratet for strålevern og atomsikkerhet (DSA) sin nasjonale database, og geologi er fra Norges geologiske undersøkelse (NGU) sine berggrunns- og løsmassedatabaser. Berggrunnsdata er av målestokk 1:250.000 og løsmassedata er av varierende målestokk, fra 1:50.000 til 1:1000.000. Inneluftmålinger er brukt til å identifisere områder med forhøyd aktsomhet for radon. De er også brukt til å kjennegegne geologi i forhold til aktsomhet for radon, og denne kunnskapen er overført til områder hvor det finnes ingen eller få inneluftmålinger. Der hvor et område er klassifisert som «høy aktsomhet» er det beregnet at minst 20% av boligene har radonkonsentrasjoner over 200 Bq/m³, med 70% statistisk sikkerhet. Der hvor et område er klassifisert som «middels til lav aktsomhet» er det beregnet at opp til 20% av boligene har radonkonsentrasjoner over 200 Bq/m³, med 70% statistisk sikkerhet. Der hvor det ikke er nok data, eller hvor det ikke er nok statistisk sikkerhet for å beregne aktsomhet for radon, er områder klassifisert som «usikker aktsomhet». Alunskifer er tilknyttet forhøyd radonkonsentrasjoner. Områder hvor det finnes alunskifer er klassifisert som «særlig høy aktsomhet». Med å overføre kunnskap fra områder med inneluftmålinger til områder uten inneluftmålinger, er det antatt at radonegenskaper av en geologitype er det samme i hele landet. I praksis kan det forventes noe variasjon i radonegenskaper i polygoner av den samme geologitypen. I tillegg kan det forventes variasjon i radonegenskaper innenfor et polygon.

Kilde: Norges geologiske undersøkelse (NGU)

Om bestillingen

Ordrenr	Dato	Referanse
00010176	27.02.2025	1111250026

Om dokumentet

Ident

1996/8495/86

Har du mottatt feil dokument?

Hvis du har mottatt et annet dokument enn det du har bestilt, ta kontakt med oss så vi får sendt deg riktig dokument.

Er dokumentet feilaktig eller mangelfullt sladdet?

Før dokumenter sendes ut blir personnummer og taushetsbelagte opplysninger sladdet. Har du mottatt et dokument som er feilaktig eller mangelfullt sladdet ber vi deg ta kontakt med oss.

Ved spørsmål eller andre henvendelser om bestillingen, kontakt oss på
Dokumentbestilling-Eiendom@kartverket.no

Kontakt

Ved andre henvendelser, kontakt Kartverket på

E-post	Telefon	Besøksadresse	Postadresse
Dokumentbestilling- Eiendom@kartverket.no	32 11 80 00	Kartverksveien 21, 3511 Hønefoss	Postboks 600 Sentrum, 3507 Hønefoss

Returneres til:

 ADVOKAT GEIR KRISTOFFERSEN
 POSTBOKS 1113
 1631 GAMLE FREDRIKSTAD

**Begjæring¹⁾ om tinglysning av
 oppdelt eielse i seksjoner**

15 AUG. 1996

 FREDRIKSTAD BYRETT
 DAGBOKNR: 8495

Opplysningene i feltene 1-4 registreres i grunnboken

1. Eiendommen(e)				
Kommunenr.	Kommunenavn	Gnr.	Bnr.	Festenr.
0106	FREDRIKSTAD	203	472	

2. Hjemmelshver(e)		
Foretaksnr. (11/7 siffer) ²⁾	Navn	Ideell andel ³⁾
934204840	BJANCO AS	1/1

 Doknr: 8495 Tinglyst: 15.08.1996 Emb. 086
 STATENS KARTVERK FAST EIENDOM

3. Begjæring																	
Eiendommen begjæres oppdelt i eierseksjoner, (jfr. lov av 4. mars 1983 nr. 7) slik det fremgår av etterstående fordelingsliste																	
S.nr.	For-mål ⁴⁾	Brøk (teller) ⁵⁾	S.nr.	For-mål ⁴⁾	Brøk (teller) ⁵⁾	S.nr.	For-mål ⁴⁾	Brøk (teller) ⁵⁾	S.nr.	For-mål ⁴⁾	Brøk (teller) ⁵⁾	S.nr.	For-mål ⁴⁾	Brøk (teller) ⁵⁾	S.nr.	For-mål ⁴⁾	Brøk (teller) ⁵⁾
1	2	3	1	2	3	1	2	3	1	2	3	1	2	3	1	2	3
1	B	1	11			21			31			41			51		
2	B	1	12			22			32			42			52		
3	B	1	13			23			33			43			53		
4	B	1	14			24			34			44			54		
5			15			25			35			45			55		
6			16			26			36			46			56		
7			17			27			37			47			57		
8			18			28			38			48			58		
9			19			29			39			49			59		
10			20			30			40			50			60		
Sum tellere: 4									= nevner: 4								

4. Supplerende tekst ⁶⁾
Obs! Her påføres kun opplysninger som skal og kan tinglyses Sameiet forbeholder seg panterett i hver seksjon med kr 10.000,- til dekning av sameiets fellesutgifter. Denne panteretten er uten opptrinnsrett og skal ha prioritet etter 90% av lånetakst avholdt etter Forsikringsrådets regler. Panteretten tinglyses som hefte på seksjonen. Sameiets styre plikter å gjennomføre nødvendig prioritetsviking uten unødvendig opphold etter anmodning fra seksjonens eier.

Noter:
 1) Begjæring, situasjonsplan og plantegning sendes tinglysingskontoret i to eksemplarer, hvorav ett skal være på tinglysingspapir.

5. Egenerklæring om oppfyllelse av lovens krav (§ 7 i. f.): Godkjent av Kommunaldepartementet.

Undertegnede erklærer at

a) seksjoneringen gjelder et prosjektert bygg/bygg under oppførelse hvor byggetillatelse er gitt. eller
 seksjoneringen gjelder et bestående bygg hvor oppdelingen skjer i samsvar med tidligere arealsutnyttelse. eller
 seksjoneringen gjelder et bestående bygg hvor oppdelingen innebærer endring(er) av tidligere arealsutnyttelse, og hvor alle nødvendige tillatelser for endringene er gitt.

b) eiendommen er oppdelt i så mange seksjoner som det er bruksenheter. Den er oppdelt i naturlige og hensiktsmessige bruksenheter etter de formål de skal ha (§ 5 nr. 2 og 3).

c) hver boligseksjon har egen inngang, eget kjøkken, bad og WC innenfor bruksenheten (§ 5 nr. 3). eller
 ikke alle boligseksjonene har egen inngang, eget kjøkken, bad og WC innenfor bruksenheten, men oppdelingen gjelder borettslag eller aksjeselskap med samme formål som borettslag, som er stiftet før 22.4.1983. (§ 5 nr. 3, annet ledd).

d) fastsettelsen av sameiebrøken bygger på: (§ 5 nr. 4, første ledd)
 bruksenhetenes areal. eller
 bruksenhetenes innbyrdes verdi.

Fylles bare ut dersom seksjoneringen gjelder bestående bygg:

e) ⁷⁾ kommunen er varslet om seksjoneringen for mer enn 6 måneder siden. Det er ikke fattet vedtak om utbedringsprogram, byfornyelse eller regulering til fornyelsesområde etter plan- og bygningsloven eller byfornyelsesloven (§ 5 nr. 4, tredje ledd). eller
 kommunen har gjort unntak fra seksjoneringsforbudet i § 5 nr. 4, tredje ledd. eller
 kommunen har meddelt at § 5 nr. 4, tredje og fjerde ledd ikke er til hinder for seksjoneringen.

f) ⁸⁾ seksjoneringen forutsetter tillatelse til bygging av nye bruksenheter eller annen ominnredning (plan- og bygningsloven § 93).

g) ⁸⁾ seksjoneringen forutsetter tillatelse til sammenslåing av eksisterende boliger eller oppdeling av eksisterende boliger til hybler (plan- og bygningsloven § 93 jfr. § 91 a).

h) ⁸⁾ seksjoneringen forutsetter tillatelse til bruksendring (plan- og bygningsloven § 91 a).

Undertegnede er kjent med at det er straffbart å avgi eller benytte uriktig erklæring (straffeloven § 189 og § 190).

6. Tegninger m.v.

Vedlegg:

a) Situasjonsplan (§ 7, annet ledd).

b) Plantegninger over kjeller, alle etasjene og loft, alt i A4 format og fortløpende sidenummerert. På tegningene er grensene for bruksenhetene og deres seksjonsnumre (forslag) tydelig angitt (§ 7, annet ledd).

c) Kopi av varsel til kommunen eller kommunens vedtak eller meddelelse om at seksjonering kan gjennomføres (pkt. 5e)

d) Byggetillatelsen (pkt. 5f)

e) Tillatelsen til sammenslåing av boliger eller oppdeling av bolig til hybler (pkt. 5g)

f) Bruksendringstillatelsen (pkt. 5h)

7. Underskrifter

Sted, dato	Hjemmelshaver(ne)s underskrift(er)
Fr.stad, 15/5 1996	for BJANBCO AS 



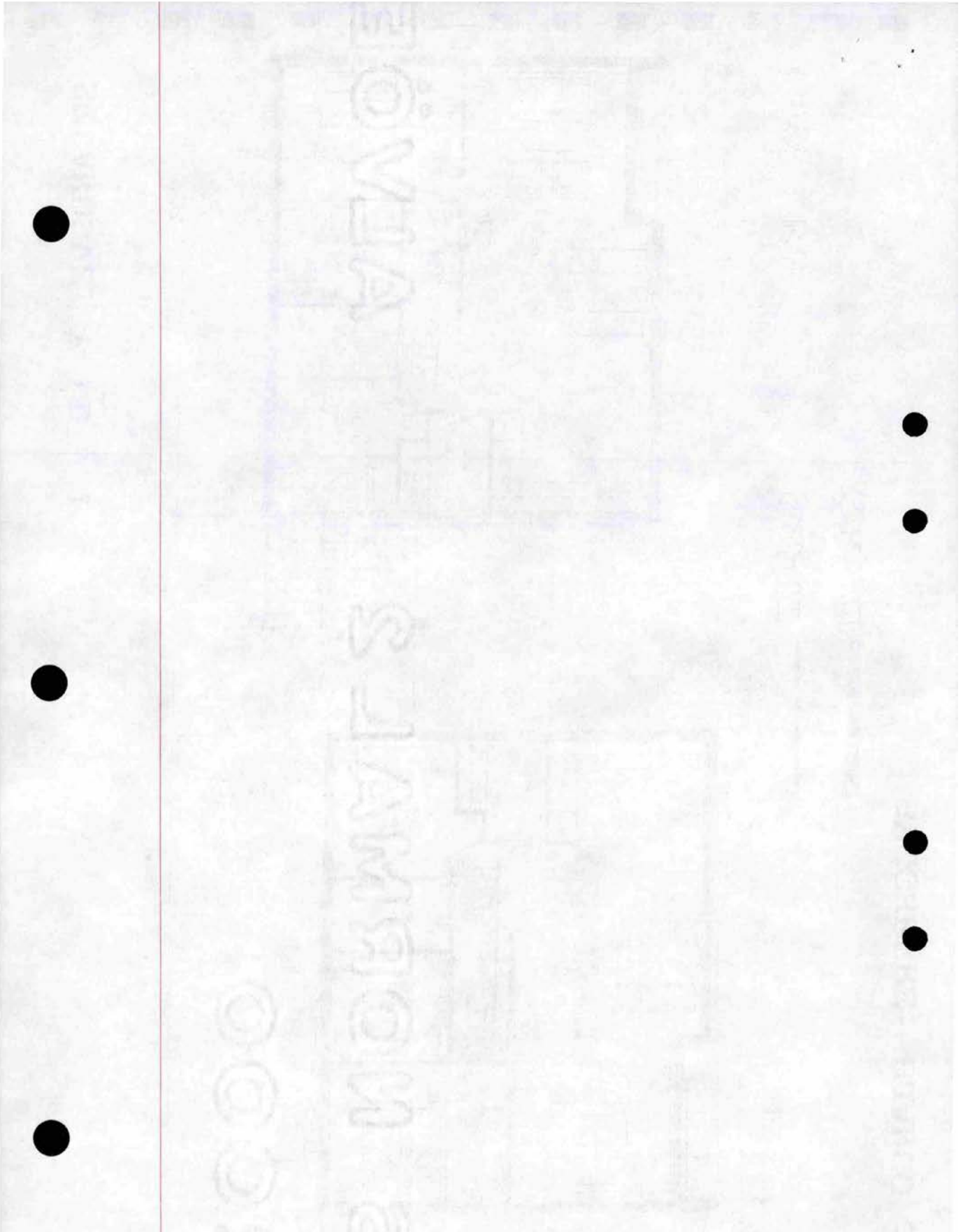

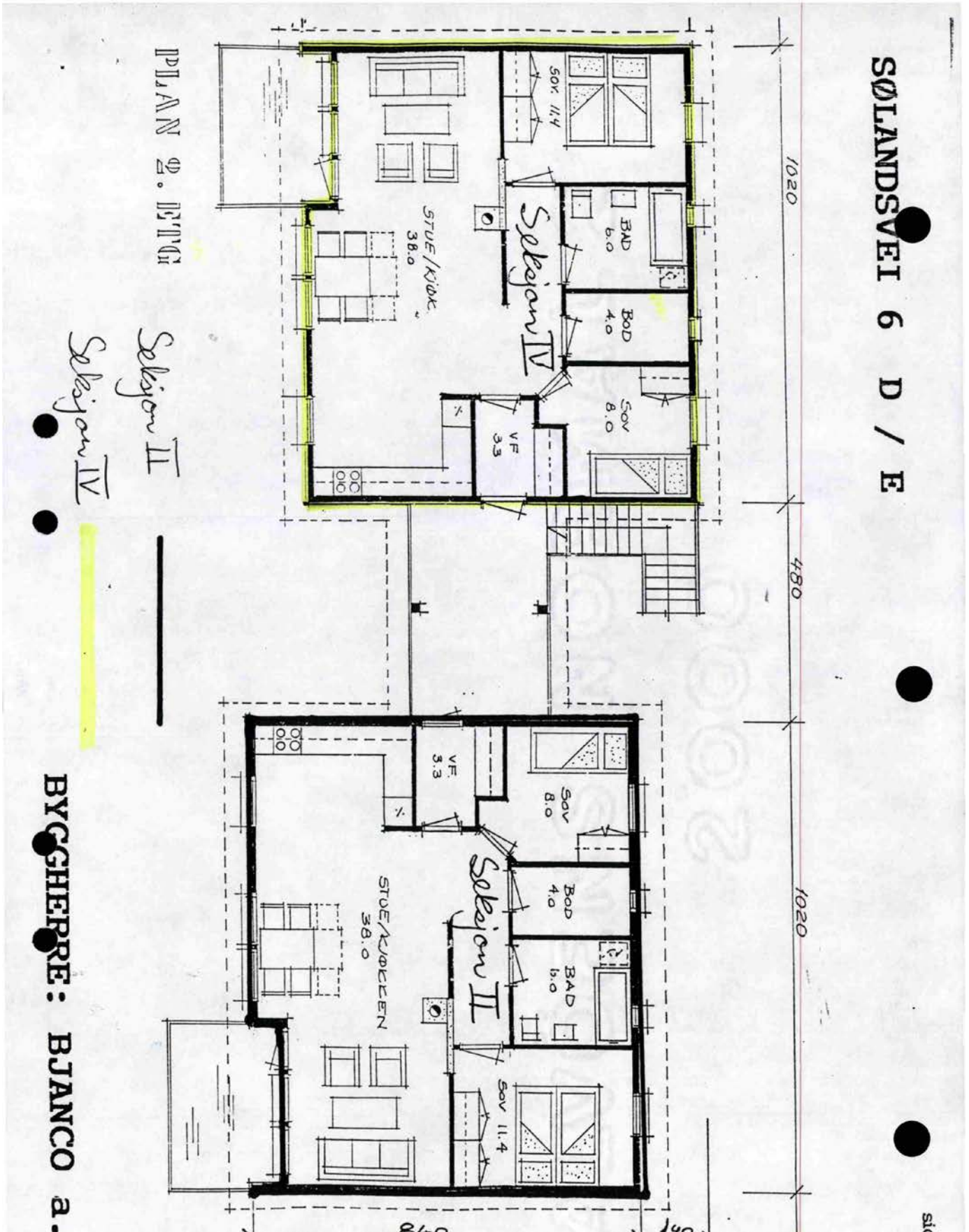

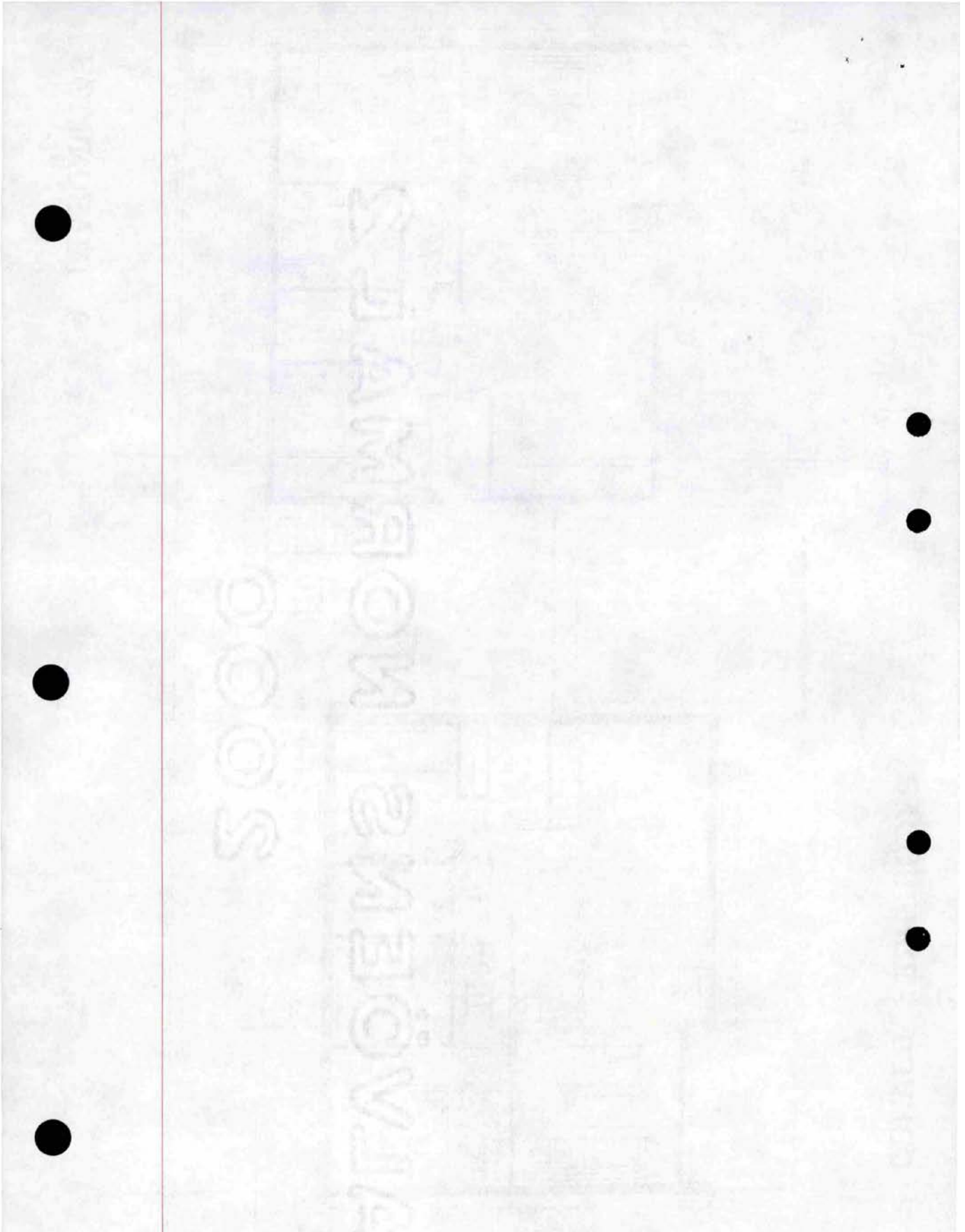

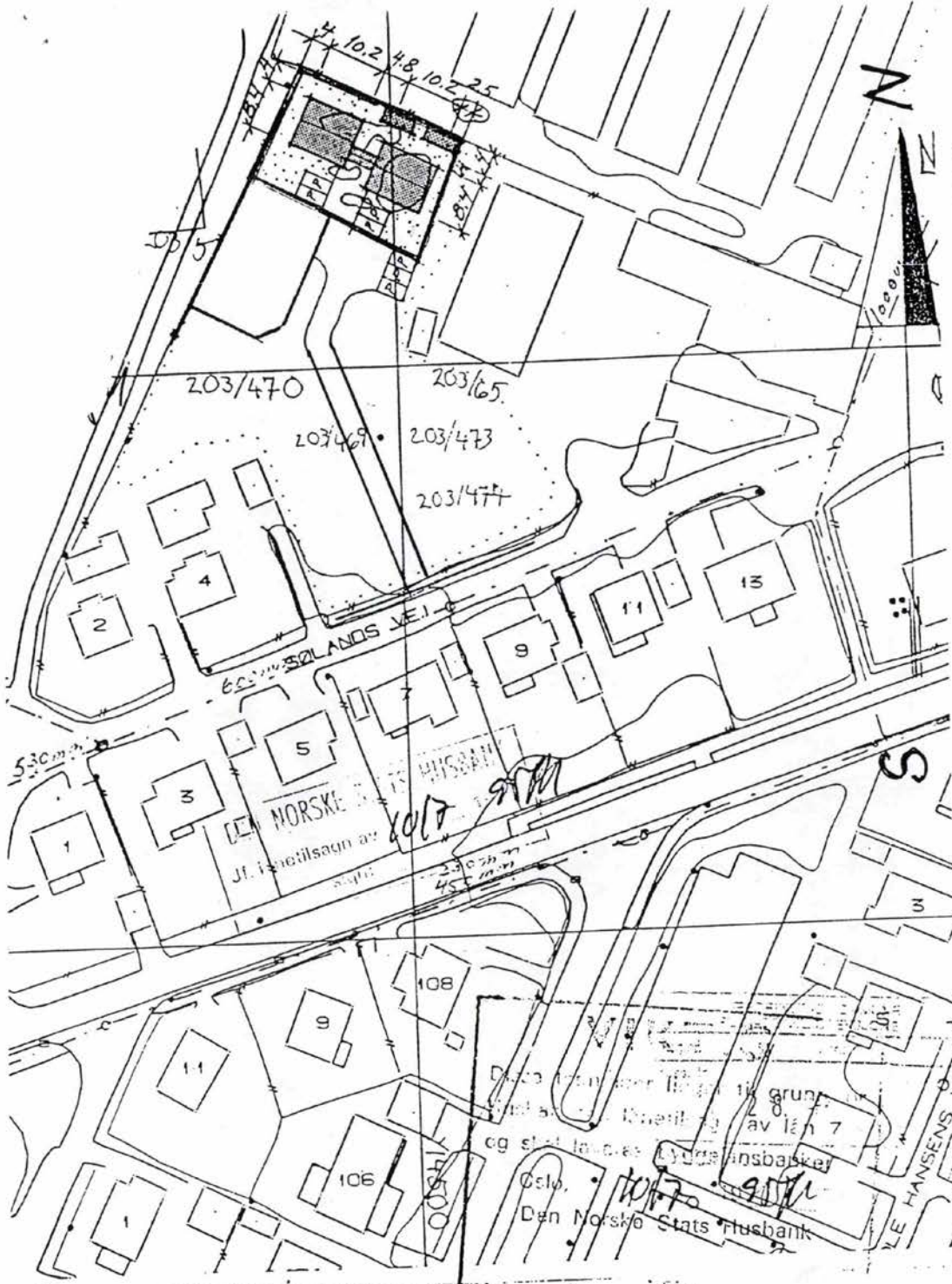

BYGGERRE: BJANCO a.s.

LANDSVEI 6 /

SITUASJONSKART FREDRIKSTAD KOMMUNE			
Br.nr.	F.nr.	DATO	SIGN.
471, 472		04.11.94	ES
SØLANDSVEI 6C, 6D OG 6E		Tomtegrense	
406 3 M ² + 711, 4 M ²		Byggegrense	
Kartblad: C029-1-27		Reg. gate	

Om bestillingen

Ordrenr	Dato	Referanse
00012740	17.03.2025	1111250026

Om dokumentet

Ident

1999/11507/86

Har du mottatt feil dokument?

Hvis du har mottatt et annet dokument enn det du har bestilt, ta kontakt med oss så vi får sendt deg riktig dokument.

Er dokumentet feilaktig eller mangelfullt sladdet?

Før dokumenter sendes ut blir personnummer og taushetsbelagte opplysninger sladdet. Har du mottatt et dokument som er feilaktig eller mangelfullt sladdet ber vi deg ta kontakt med oss.

Ved spørsmål eller andre henvendelser om bestillingen, kontakt oss på
Dokumentbestilling-Eiendom@kartverket.no

Kontakt

Ved andre henvendelser, kontakt Kartverket på

E-post	Telefon	Besøksadresse	Postadresse
Dokumentbestilling- Eiendom@kartverket.no	32 11 80 00	Kartverksveien 21, 3511 Hønefoss	Postboks 600 Sentrum, 3507 Hønefoss

Firma

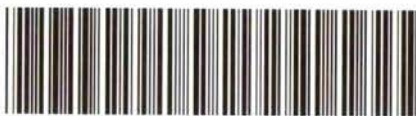

Doknr: 11507 Tinglyst: 14.10.1999 Emb. 086
STATENS KARTVERK FAST EIENDOM



0 8 DEC

**Fredrikstad Kommune
Plan & Miljøseksjonen
Postboks 1405
1602 Fredrikstad**

Att: JAN ERIK ERIKSEN

SAMTYKKE, PLAN – OG BYGNINGSLOVENS § 70 Pkt. 2 A

Undertegnede hjemmelsinnehaver til eiendommen

BJANCO AS GNR 203 Bnr. 65
gir herved samtykke til bruk av opparbeidet parkeringsplass på vår eiendom for eiere av
naboeiendommen 6D - G.NR. 203 - B.NR. 472 - SEK. 1062

SOLANDS VEI 6D og 6E G.NR. 203 - BNR 472 - SEK. 3064
samt til bruk som gjesteparkering for ~~hele feltet~~

SOLANDS VEI 6F - G.NR. 203 - B.NR 473

Brukerne forplikter seg til å utføre vedlikehold / nødvendig oppfylling, og brøyting vinterstid.

Fredrikstad, den 08.12.98

Terje O. Johannessen

Hjemmelsinnehaver
Bjanco a.s.
org. nr. 934204840

Terje Skjott

Denne erklæringen kan tinglyses og kan ikke slettes uten samtykke av Fredrikstad
Bygningsråd

Fredrikstad, den 08.12.98

Terje O. Johannessen

Hjemmelsinnehaver

Terje Skjott

Til vitterlighet:

Arne Auset ARNE AUSETH 050441

Tom Skjott TOM SKJOTT 100642

Rettighetshaverene:

Jorunn Finnsen
Jorunn Finnsen f.nr.

Vidar Sinding
Vidar Sinding f.nr.

Terje O. Johannessen

Terje O. Johannessen 220644

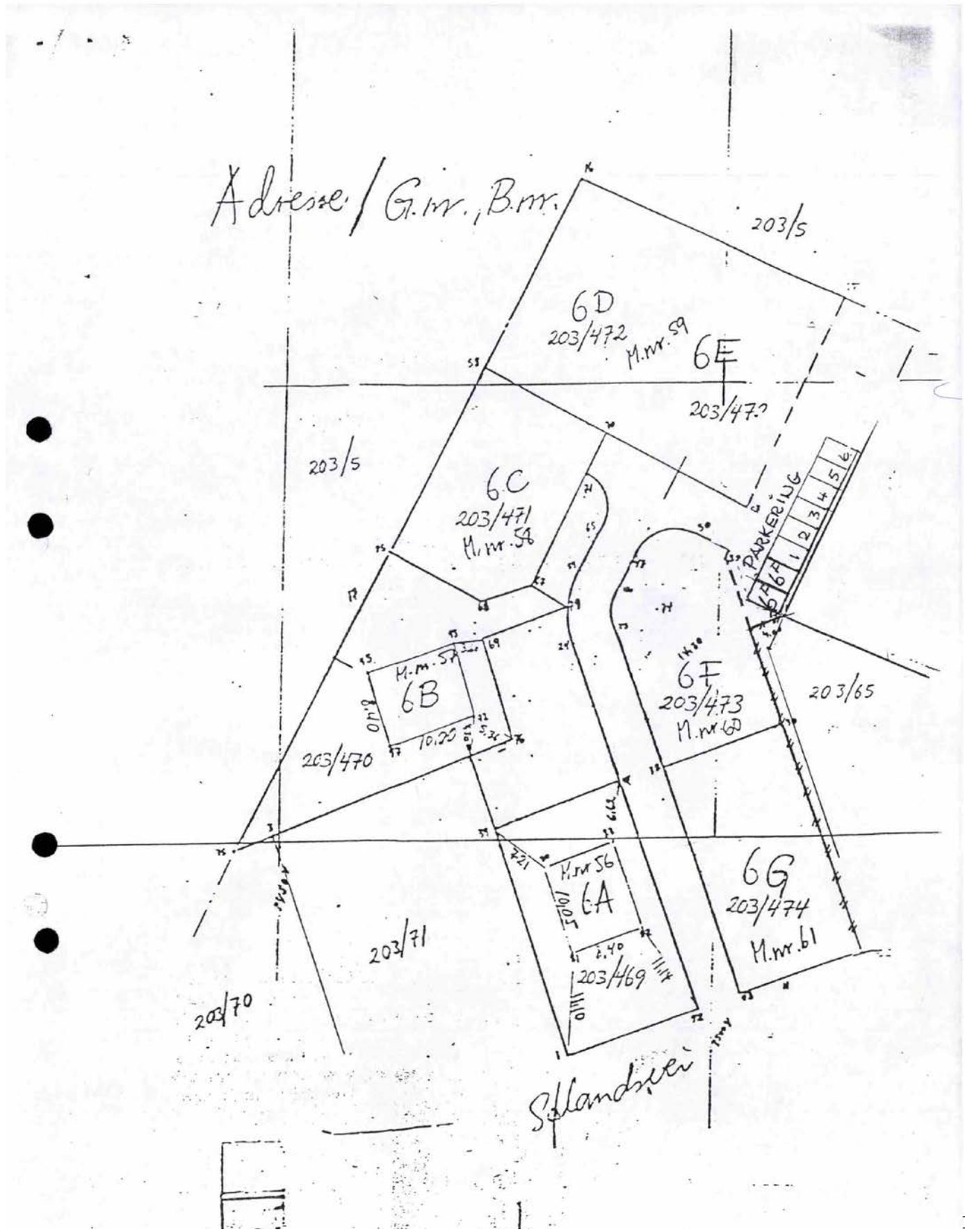



OVERSIKT OVER LØSØRE OG TILBEHØR TIL EIENDOMMEN

Oversikten er utarbeidet av Norges Eiendomsmeglerforbund, Eiendom Norge og Advokatforeningens Eiendomsmeglingsgruppe, og er gjeldende fra 1. januar 2020.

Generelt

Lov om avhending av fast eiendom (avhendingslova/avhl.) av 3. juli 1992 regulerer kjøper og selgers rettigheter og plikter ved overdragelse av fast eiendom og andeler i borettslag.

I henhold til avhl. § 3-4 skal eiendommen, når annet ikke er avtalt, overdras med innredninger og utstyr som etter lov, forskrift eller annet offentlig vedtak skal følge med. Det samme gjelder varig innredning og utstyr som enten er fastmontert eller er særskilt tilpasset bygningen, jf. avhl. § 3-5. Loven inneholder ingen detaljert oversikt over hva som omfattes av «innredning og utstyr», og over hva som skal regnes som «fastmontert eller særskilt tilpasset».

Partene kan fritt avtale hva som skal følge med eiendommen ved salg. Bransjens liste over løsøre og tilbehør som skal følge med eiendommen, er en del av avtalen mellom kjøper og selger dersom ikke annet er opplyst i salgsoppgaven, kjøper har tatt forbehold i bud eller avtale på annen måte er inngått. Der intet annet er avtalt, vil løsøre og tilbehør medfølge slik dette fremkommer av avhl. § 3-4 og § 3-5 og denne oversikt.

Produkter og installasjoner som medfølger overdras uten noen form for garantier, utover eventuell gjenværende leverandørgaranti.

Dersom det er noe i nedenstående liste som ikke finnes på eiendommen, vil det heller ikke medfølge.

- 1. HVITEVARER** medfølger der dette er spesielt angitt i salgsoppgaven.
- 2. HELDEKKENDE TEPPER** følger med uansett festemåte.
- 3. VARMEKILDER**, slik som ovner, kaminer, peiser, varmpumper og panelovner, følger med uansett festemåte. Frittstående biopeiser/varmeovner og terrassevarmere medfølger ikke. Det følger ikke med varmekilder i rom som ikke har vegg- eller fastmonterte varmekilder på visning.
- 4. TV, RADIO OG MUSIKKANLEGG.** TV-antennene og fellesanlegg for TV, herunder parabolantenne, og tuner/dekoder/tv-boks medfølger der dette eies av selger. Veggmontert TV/flatskjerm med tilhørende festeordning samt musikkanlegg følger ikke med (se også punkt 12).
- 5. BADEROMSINNREDNING/UTSTYR.** Badekar, dusjkabinett, dusjvegger, alle fastmonterte speil og hyller, fastmonterte glass- og håndkleholdere, herunder håndklevarmere samt baderomsinnredning, medfølger.
- 6. GARDEROBESKAP** medfølger, selv om disse er løse. Fastmonterte garderobehyller og knagger medfølger. Innredning i garderobeskap, for eksempel løse eller fastmonterte trådkurver, hyller, stenger og lignende, medfølger.

7. KJØKKENINNREDNING medfølger, herunder også åpne, fastmonterte hyller og løs eller fastmontert kjøkkenøy.

8. MARKISER, PERSIENNER og annen type innvendig og utvendig solskjerming, gardinoppheng, lamellgardiner og liftgardiner medfølger.

9. AVTREKKSIVIFTER av alle slag, samt fastmonterte aircondition/ventilasjonsanlegg, medfølger.

10. SENTRALSTØVSUGER medfølger med komplett anlegg, herunder slange, munnstykke mm.

11. LYSKILDER. Kupler, lysstoffarmatur, fastmonterte "spotlights", oppheng og skinner med spotlights samt utelys og hagebelysning medfølger. Vegglamper, krokhengte lamper, lysekroner, prismelamper og lignende som er koblet til sukkerbit eller stikkontakt følger likevel ikke med.

12. INSTALLERTE SMARTHUSLØSNINGER med sentral som styrer lys, varme, lyd o.l., samt tilhørende trådløse enheter som brytere, sensorer, kameraer, integrerte høyttalere el. medfølger. Enkle lysstyringssystem f.eks. med en sentral som kun styrer lyspærer eller smartpærer montert i sokkel medfølger likevel ikke.

13. UTVENDIGE SØPPELKASSER og eventuelt holder/hus til disse medfølger.

14. POSTKASSE medfølger.

15. UTENDØRS INNRETNINGER slik som flaggstang, fastmontert tørkestativ, samt andre faste utearrangementer som f.eks. badestamp, boblekar/jacuzzi og liknende utendørs kar, lekestue, lekestativ, utepeis, fastmontert trommel til vannslange, medfølger. Guidekabel/avgrenskingskabel til robotgressklipper medfølger, men robotgressklipper og ladestasjon for denne medfølger ikke.

16. FASTMONTERT VEGGLADER/LADESTASJON TIL EL-BIL medfølger uavhengig av hvor laderen er montert.

17. SOLCELLEANLEGG med tilhørende teknisk infrastruktur medfølger.

18. GASSBEHOLDER til gasskomfyr og gasspeis medfølger.

19. BRANNSTIGE, BRANNTAU, feiestige og lignende medfølger der dette er påbudt. Løse stiger medfølger ikke.

20. BRANNSLUKNINGSAPPARAT, BRANNSLANGE og RØYKVARSLER medfølger der dette er påbudt. Det er eier og brukers plikt til å se til at utstyret forefinnes på enhver eiendom. Hvis annet ikke er uttrykkelig avtalt, skal dette derfor alltid følge med ved salg av eiendom.

21. SAMTLIGE NØKLER til eiendommen som selger er i besittelse av skal overleveres kjøper på overtakelsen, herunder nøkler til eventuelle boder, uthus, garasjeportåpner e.l. Låses boder, uthus e.l. med hengelås, skal lås og nøkler til disse medfølge.

22. GARASJEHYLLER, bodhyller, lagringshyller og oppheng til bildekk medfølger såfremt de er fastmontert.

Planter, busker og trær som er plantet på tomten, eller fastmonterte kasser og lignende er en del av eiendommen og medfølger i handelen.

Boligkjøperforsikring

- Advokathjelp ved boligkjøpet og i 5 år fremover.
- Er kjøpers motvekt til selgers boligselgerforsikring.
- Gir deg advokathjelp hele veien til rettskraftig dom, om nødvendig.

Andelsbolig/aksjeleilighet:	Kr 7 900
Selveierleilighet/rekkehus:	Kr 10 900
Ene-/tomannsbolig, tomt:	Kr 15 900

Fritidsbolig følger øvrige boligtyper.

Boligkjøperforsikring PLUSS

- Samme dekning som HELP Boligkjøperforsikring.
- I tillegg får du advokathjelp på de viktigste rettsområdene i privatlivet.



PLUS dekkes også disse rettsområdene

- Samboeravtale, ektepakt og arv
- Forbrukerkjøp og håndverkertjenester
- Utleie og naboforhold
- Tomtefeste, veirett og andre servitutter
- Plan- og bygningsrett
- Skatt ved oppussing, utleie og eiendomssalg
- Tilgang til digitale juridiske avtaler via Min side

PLUS gir boligeiere et sterkt rabattert advokattilbud i og utenfor domstolene. Få advokathjelp når du trenger det fra Norges største advokatmiljø for privatpersoner. **PLUS** kan bare tegnes samtidig med boligkjøperforsikringen, og koster kun kr 2 800 i tillegg. **PLUS** fornyes årlig.

Boligkjøperforsikring tegnes hos eiendomsmegler senest ved kontraktsignering og gir rett til advokathjelp inntil 5 år etter overtakelse. Forsikringen betales som del av oppgjøret ved boligkjøpet. PLUSdekningen fornyes årlig ved faktura fra HELP.

Egenandel kr 4 000 påløper ved takst, tvist eller 10 timer advokatbistand, avhengig av hva som kommer først. Meglerforetaket mottar kr 4 800/4 900/5 400 i kostnads godtgjørelse, avhengig av boligtype, samt et tillegg på kr 1 000 ved salg av PLUS.

Vi unner ingen å stå alene

Har du spørsmål? Kontakt HELP på help.no/minside,
telefon 22 99 99 99 eller epost post@help.no



Rett skal være rett. For alle.

Vi tar forbehold om pris- og vilkårsendringer. Hvis premien ikke er innbetalt ved overtakelse, vil avtalen bli kansellert. For fullstendig informasjon om dekning og vilkår, se help.no.

HELP Renteforsikring

Renteforsikring dekker rentekostnader etter skatt og husforsikring for bolig som skal selges, hvis denne ikke er solgt tre måneder etter overtakelse av ny bolig. Forsikringen koster kr 5.900 og gjelder i ett år fra tidspunktet hvor du har overtatt din nye primærbolig og du har markedsført din gamle primærbolig sammenhengende i minst tre måneder.

- Utbetaling gis i inntil ni måneder
- Rentekostnader, samt kostnad til husforsikring dekkes med inntil kr 15.000 per måned
- Gjelder fast eiendom regulert til boligformål og som er registrert som din primærbolig
- Forsikringen gjelder i Norge

Bestilling gjøres av boligkjøper på www.help.no/renteforsikring. Forsikringen må bestilles innen sju dager etter kontraktsignering. Dersom boligen som skal selges allerede er markedsført før budaksept av ny bolig kan forsikring ikke tegnes.

For HELP kundesenter kontakt post@help.no eller tlf. 22 99 99 99.



Bud på 95 % eller mer av prisantydning behandles som at salg har funnet sted, selv om bud avslås, og forsikringsdekningen gjelder da til ny eier overtar (begrenset til 3 måneder etter budaksept). Det gjøres fradrag i erstatningen for eventuelle leieinntekter, skattefradrag på rentekostnader og renter og omkostninger som følge av mislighold av lån. Forsikringen dekker ikke mellomfinansiering eller andre lån som ikke direkte relaterer seg til primærboligen som skal selges. Forsikringen fornyes ikke, og gjelder ikke ved senere flytting. Dersom boligen ikke selges av autorisert megler / advokat gjelder ikke forsikringen. Forsikringen har en karantenetid på tre måneder. Tegning av HELP Renteforsikring tilbys kun til boligkjøpere som har kjøpt bolig gjennom samarbeidende eiendomsmeglerkjede.



Et hjem er mer verdt enn et hus, og et hus er mer enn bare vegger.

Det er et sted for å skape gode minner
preget av trivsel, omsorg og trygghet.

For oss som jobber med folks hjem hver
eneste dag, er det naturlig å engasjere oss
sammen med SOS-barnebyer for å gi flere
barn et trygt og godt hjem.

For hvert hjem vi formidler, gir vi derfor
100 kroner til SOS-barnebyers arbeid.

aktiv. +  **SOS
BARNEBYER**

Forbrukerinformasjon om budgivning

Sist oppdatert med virkning fra 1. januar 2014, i forbindelse med ikrafttredelse av endringer i eiendomsmeglingsforskriften.

Informasjonen er utarbeidet av Forbrukerombudet, Forbrukerrådet, Den Norske Advokatforening ved Eiendomsmeglingsgruppen, Eiendomsmeglerforetakenes Forening og Norges Eiendomsmeglerforbund, på grunnlag av blant annet forskrift om eiendomsmegling § 6-3 og § 6-4.

Nedenfor gis en oversikt over de retningslinjer som forbrukermyndighetene og organisasjonene anbefaler benyttet ved budgivning på eiendommen. Avslutningsvis gis også en kort oversikt over de viktigste rettsreglene tilknyttet budgivning.

Før det legges inn bud på eiendommen oppfordres budgiver til å sette seg inn i all relevant informasjon om eiendommen, herunder eventuell salgsoppgave og teknisk rapport med vedlegg.

Gjennomføring av budgivning

1. På forespørsel vil megler opplyse om aktuelle bud på eiendommen, herunder om relevante forbehold.
2. Alle bud skal inngis skriftlig til megler, som formidler disse videre til oppdragsgiver. Kravet til skriftlighet gjelder også budforhøyelser og motbud, aksept eller avslag fra selger. Før formidling av bud til oppdragsgiver skal megler innhente gyldig legitimasjon og signatur fra budgiver. Kravet til legitimasjon og signatur er oppfylt for budgivere som benytter e-signatur, eksempelvis BankID eller MinID. Med skriftlige bud menes også elektroniske meldinger som e-post og SMS når informasjonen i disse er tilgjengelig også for ettertiden.
3. Et bud bør inneholde eiendommens adresse (eventuelt gnr/bnr), kjøpesum, budgivers kontaktinformasjon, finansieringsplan, akseptfrist, overtakelsesdato og eventuelle forbehold som for eksempel usikker finansiering, salg av nåværende bolig ol. Normalt vil ikke et bud med forbehold bli akseptert før forbeholdet er avklart. Konferer gjerne med megler før bud gis.
4. Megler skal legge til rette for en forsvarlig avvikling av budrunden. I forbrukerforhold (dvs. der oppdragsgiver er forbruker) skal megleren ikke formidle bud med kortere akseptfrist enn kl. 12.00 første virkedag etter siste annonserte visning. Etter denne fristen bør budgivere ikke sette en kortere akseptfrist enn at megler har mulighet til, så langt det er nødvendig, å orientere oppdragsgiver, budgivere og øvrige interessenter om bud og forbehold. Det bør ikke gis bud som diskriminerer eller utelukker andre budgivere. Dersom bud inngis med en frist som åpenbart er for kort til at megleren kan avvikle budrunden på en forsvarlig måte som sikrer oppdragsgiver og interessenter et tilstrekkelig grunnlag for sine handlingsvalg, vil megler fraråde budgiver å stille slik frist.
5. Megleren vil uoppfordret gi sin vurdering av det enkelte bud overfor oppdragsgiveren, når budet er gitt innenfor fristene i punkt 4.
6. Megleren skal så langt det er nødvendig og mulig holde budgiverne skriftlig orientert om nye og høyere bud og eventuelle forbehold. Megler skal så snart som mulig bekrefte skriftlig overfor budgivere at budene deres er mottatt.
7. Etter at handel har kommet i stand, eller dersom en budrunde avsluttes uten at handel er kommet i stand, kan en budgiver kreve kopi av budjournalen i anonymisert form.
8. Kopi av budjournal skal gis til kjøper og selger uten ugrunnet opphold etter at handel er kommet i stand. Dersom det er viktig for budgiver å bevare sin anonymitet, bør budet fremmes gjennom fullmektig.

Viktige avtalerettslige forhold

1. Det eksisterer ingen angrerett ved salg/kjøp av fast eiendom.
2. Når et bud er innsendt til megler og han har formidlet innholdet i budet til selger (slik at selger har fått kunnskap om budet), kan budet ikke kalles tilbake. Budet er da bindende for budgiver frem til akseptfristens utløp, med mindre budet før denne tid avslås av selger eller budgiver får melding om at eiendommen er solgt til en annen (man bør derfor ikke gi bud på flere eiendommer samtidig dersom man ikke ønsker å kjøpe flere enn en eiendom).
3. Selger står fritt til å forkaste eller akseptere ethvert bud, og er for eksempel ikke forpliktet til å akseptere høyeste bud.
4. Når en aksept av et bud har kommet frem til budgiver innen akseptfristens utløp er det inngått en bindende avtale.
5. Husk at også et eventuelt bud fra selger til kjøper (såkalte "motbud"), avtalerettslig er et bindende tilbud som medfører at det foreligger en avtale om salg av eiendommen dersom budet i rett tid aksepteres av kjøper.

For eiendommen:

Adresse: Sølunds vei 6D
1617 FREDRIKSTAD

Meglerforetak: Aktiv Eiendomsmegling
Saksbehandler: Jens August Larsen

Telefon: 997 17 879
E-post: jens.august.larsen@aktiv.no

Oppdragsnummer:

Undertegnede gir herved følgende bud på ovennevnte eiendom:

Kjøpesum: Kr. _____**Beløp med bokstaver:** Kr. _____

+ omkostningert iht. opplysninger i salgsoppgaven

Dette budet er bindende for undertegnede frem til og med den: _____ Kl. _____

Dersom annet ikke er angitt gjelder budet til kl. 15.00 første virkedag etter siste annonserte visning. I forbrukerforhold vil bud med kortere akseptfrist enn til kl. 12.00 første virkedag etter siste annonserte visning ikke bli viderefordlet til selger.

Eventuelle forbehold: _____

Undertegnede er kjent med at selger står fritt til å godta eller forkaste ethvert bud. Likeledes er undertegnede klar over at budet er bindende for budgiver når det er kommet til selgers kunnskap. Handelen er juridisk bindende for begge parter dersom budet aksepteres innen akseptfristen. Undertegnede er kjent med at budjournalen vil bli forelagt kjøper og selger når handel er sluttet.

Ønsket overtakelsesdato: _____

Budet baseres på opplysninger og salgsvilkår som fremkommer av salgsoppgave datert: _____

Kjøpet vil bli finansiert slik:

Låneinstitusjon: _____ Referanse og tlf nr.: _____

Lånt kapital: _____ Kr.: _____

Egenkapital: _____ Kr.: _____

Totalt: _____ Kr.: _____

Egenkapital består av: Salg av nåværende bolig eller fast eiendom Disponibelt kontantbeløp (bankinnskudd)Jeg gir bud som: Forbruker Ledd i næringsvirksomhet / juridisk person (selskap)Jeg samtykker til bruk av elektronisk kommunikasjon: Ja Nei

Navn: _____

Navn: _____

Fødselsnr. (11 siffer): _____

Fødselsnr. (11 siffer): _____

Adresse: _____

Adresse: _____

Postnr.: _____ Sted: _____

Postnr.: _____ Sted: _____

Tlf.: _____ E-post: _____

Tlf.: _____ E-post: _____

Dato.: _____ Sign: _____

Dato.: _____ Sign: _____

Kopi av legitimasjon

Kopi av legitimasjon

aktiv.
Tar deg videre