

aktiv.





Eiendomsmegler / Partner

## Altin Balaj

**Mobil** 478 49 882  
**E-post** altin.balaj@aktiv.no

### Aktiv Eiendomsmegling Kristiansand

Markensgate 3B, 4610 KRISTIANSAND S. TLF.  
934 55 983

## Nøkkelinformasjon

**Prisant.:** Kr 3 290 000,-  
**Omkostn.:** Kr 83 600,-  
**Total ink omk.:** Kr 3 373 600,-  
**Selger:** Mohammad Rasul

**Salgsobjekt:** Tomannsbolig  
**Eierform:** Eiet  
**Byggeår:** 1957  
**BRA-i/BRA Total** 110/110 kvm  
**Tomtstr.:** 282.9 m<sup>2</sup>  
**Soverom:** 3  
**Antall rom:** 4  
**Gnr./bnr.** Gnr. 13, bnr. 537  
**Oppdragsnr.:** 1411250236

# Innholdsrik del av tomannsbolig med nydelig sjøutsikt - 3 soverom - Solrik tomt

Velholdt selveierdel i tomannsbolig beliggende i et populært og barnevennlig område i Vågsbygd.

Boligen har en praktisk planløsning med 3 soverom, romslig bad, stue og kjøkken med utgang til terrasse. I tillegg er det trapp ned til en kjeller med ca. 14 kvm til oppbevaring, samt utvendig bod. Tomten har delvis asfaltert innkjørsel med parkering, og uteområde med terrasse og noe beplantning. Det er potensial for å oppgradere hagen etter egne ønsker.

Beliggenheten er svært sentral, med kort vei til flere barnehager, skoler, flotte turområder og badeplasser. I tillegg er det gangavstand til Vågsbygd senter med butikker og servicetilbud. Et godt valg for deg som ønsker en funksjonell bolig med nærhet til alt.



# Innhold

Nøkkelinformasjon .....	2
Om eiendommen .....	4
Tilstandsrapport .....	31
Energiattest .....	64
Nabolagsprofil .....	91
Budskjema .....	99

# Om eiendommen

## Om boligen

### **Areal**

BRA - i: 110 m<sup>2</sup>

BRA totalt: 110 m<sup>2</sup>

TBA: 21 m<sup>2</sup>

### **Bruksareal fordelt på etasje**

Kjeller

BRA-i: 14 m<sup>2</sup> Bod

1. etasje

BRA-i: 50 m<sup>2</sup> Entré, trapperom, 3 soverom og bad

2. etasje

BRA-i: 46 m<sup>2</sup> Trapperom, stue og kjøkken

### **TBA fordelt på etasje**

1. etasje

3 m<sup>2</sup>

2. etasje

18 m<sup>2</sup>

### **Tomtetype**

Eiet

### **Tomtestørrelse**

282.9 m<sup>2</sup>

### **Tomtebeskrivelse**

Tomten har en delvis asfaltert innkjørsel med plass til parkering, samt et uteområde terrasse og beplantning. Det er enkelte busker og planter rundt eiendommen.

Terrassen gir en fin mulighet for utemøbler og en hyggelig sitteplass. Tomten har potensial for videre oppgradering for den som ønsker å skape et mer innbydende uteområde.

### **Beliggenhet**

Granlia 16B ligger i et veletablert og familievennlig område i Vågsbygd, Kristiansand, omgitt av et bredt spekter av fasiliteter som barnehager, skoler, turstier, badeplasser og butikker.

I nærområdet finner du flere barnehager, blant annet Vågsbygd FUS barnehage, som ligger sentralt i midtre Vågsbygd med enkel tilkomst og gode bussforbindelser. Auglandstjønn barnehage finner du også med kort avstand fra boligen.

Når det gjelder skoler, er Vågsbygd skole en av de nærliggende grunnskolene og tilbyr undervisning for elever fra 1. til 7. trinn. En annen skole i området er Karuss skole, som også tilbyr undervisning for elever på barnetrinnet.

Området rundt Granlia 16B byr på flotte turmuligheter med nærhet til både skog og vann. Grimsvann er et populært turområde hvor Barnas Turlag Vågsbygd arrangerer aktiviteter som orientering. Turen starter ofte fra Auglandstjønn barnehage og går inn til Grimsvann, hvor det henges opp orienteringsposter som både store og små kan prøve å finne.

For daglige behov og shopping ligger Vågsbygd senter sentralt til i bydelen. Senteret huser en rekke butikker og servicetilbud, noe som gjør det enkelt for beboerne å handle lokalt. Med sin sentrale beliggenhet fungerer senteret som et knutepunkt for lokalsamfunnet i Vågsbygd.

Med sin sentrale beliggenhet i Vågsbygd tilbyr Granlia 16B en kombinasjon av naturskjønne omgivelser og nærhet til nødvendige fasiliteter, noe som gjør det til et attraktivt sted å bo for både familier og friluftsentusiaster.

### **Adkomst**

Se vedlagte kart. Det vil bli satt opp visningsskilt ved fellesvisninger.

### **Bygningssakkyndig**

Jatbygg AS

### **Type takst**

Tilstandsrapport

### **Byggemåte**

For mer informasjon se vedlagte tilstandsrapport for teknisk beskrivelse av eiendommen.

## **Innhold**

Boligen går over 3 plan og består av følgende innhold:

Kjeller: Bod

1.etg.: Entré, trapperom, 3 soverom og bad

2.etg.: Trapperom, stue og kjøkken

Det foreligger godkjente og byggemeldte tegninger, men de stemmer ikke med dagens bruk. Det er ikke tegninger av kjelleren. Bad og bod er slått sammen til baderom. På byggetegning står det tegnet inn soverom i 2.etg. ved siden av kjøkken. Soverom er ikke der i dag.

Det er sendt inn søknad om veranda i 1992, i den forbindelsen er det sendt inn nye tegninger der rom merket "Brendsel" er endret til "Soverom".

Tegningene for bygget 2. etasje viser kun den andre delen av 2mannsboligen.

## **Standard**

Bygg og fasade:

Tomannsbolig oppført i 1978 med trekonstruksjon og liggende bordkledning. Taket er tekket med betongtakstein, og takrenner, nedløp og beslag er av metall og plast.

Takkonstruksjonen har sperrer. Vinduer er i malt tre med 2-lags isolerglass. Boligen har malt hovedytterdør og balkongdør i tre. Veranda med utgang fra stue, dekke av terrassebord og rekkverk av tre.

Innvendige overflater:

Gulvflater består av parkett, laminat, fliser og betong. Veggene har overflater av tapet, trepanel og malte plater. Himlingene er utført med malte plater og trepanel.

Etasjeskiller består av trebjelkelag, mens kjelleren har støpt plate på mark. Innvendige dører er malte fyllingsdører av tre. Trapp mellom etasjene og ned til kjeller er i malt tre.

Våtrom:

Badet har vegger med baderomsplater og himling med malte plater. Gulvet er belagt med vinylbelegg og har elektriske varmekabler. Det er plastsluk og vinylbelegg fungerer som synlig tettesjikt. Rommet er utstyrt med servant i innredning, toalett, dusjkabinett og opplegg for vaskemaskin. Elektrisk styrt vifte for ventilasjon. Fuktkvotemåling i konstruksjonen viste under 6 vektprosent.

Kjøkken:

Kjøkkenet har innredning med glatte fronter og laminat benkeplate. Kjøkkenventilator med avtrekk ut.

Tekniske installasjoner:

Innvendige vannledninger og avløpsrør er av plast. Det elektriske anlegget har automatsikringer. Boligen har naturlig ventilasjon, varmtvannsbereder på ca. 200 liter, samt røykvarslere og brannslukkerutstyr. Oppvarming via vedovn tilknyttet mursteinspipe.

Tomteforhold:

Bygningen er oppført i skrått terreng med betonggrunnmur. Det er ingen utvendig fuktsikring på de delene av bygget som ligger under terreng, og byggegrunn er ikke kjent. Avløpsrør er av metall/soil og tilkoblet offentlig nett via private stikkledninger. Vannledning av metall, også tilkoblet offentlig nett via private stikk.

Eiendommen er gjennomgått av en bygningskyndig og det er utarbeidet en tilstandsrapport. Denne er vedlagt salgsoppgaven. Nedenfor følger informasjon om forhold som har fått TG 2 og TG 3.

Forhold som har fått TG2:

- Utvendig > Taktekking
- Utvendig > Nedløp og beslag
- Utvendig > Veggkonstruksjon
- Utvendig > Takkonstruksjon/Loft
- Utvendig > Balkonger, terrasser og rom under balkonger
- Utvendig > Bod på baksiden
- Innvendig > Radon
- Innvendig > Pipe og ildsted
- Innvendig > Rom Under Terreng
- Innvendig > Innvendige trapper
- Tekniske installasjoner > Vannledninger
- Tekniske installasjoner > Varmtvannstank
- Tekniske installasjoner > Elektrisk anlegg
- Tomteforhold > Fuktsikring og drenering
- Tomteforhold > Grunnmur og fundamenter
- Tomteforhold > Forstøtningsmurer
- Tomteforhold > Terrengforhold
- Tomteforhold > Utvendige vann- og avløpsledninger
- Våtrom > 1. etasje > Bad > Overflater Gulv

Forhold som har fått TG3:

- Innvendig > Etasjeskille/gulv mot grunn
- Innvendig > Innvendige trapp kjeller

### **Innbo og løsøre**

Bransjens liste over løsøre og tilbehør legges til grunn for salget dersom ikke annet fremkommer av salgsoppgaven. Listen følger vedlagt salgsoppgaven. Det er full avtalefrihet om hva som skal følge med bolig og fritidsbolig ved salg. Hvis hvitevarer og/eller annet teknisk utstyr medfølger, gis det ingen garantier i forhold til tilstand, funksjonalitet og levetid på disse.

### **Hvitevarer**

Integrerte hvitevarer følger med.

**Parkering**

Biloppstillingsplass på tomt.

## Energi

**Oppvarming**

Elektrisk oppvarming samt vedovn i stue.

**Energikarakter**

G

**Energifarge**

Oransje

**Info energiklasse**

Alle som skal selge eller leie ut eiendom må som hovedregel energimerke boligen og fremskaffe en energiattest. Unntak gjelder blant annet for frittstående bygninger med bruksareal på mindre enn 50 m<sup>2</sup>. Det er eier som plikter å fremlegge energiattest og eier er selv ansvarlig for at opplysningene er riktige. For ytterligere informasjon se [www.energimerking.no](http://www.energimerking.no). Dersom eier har energimerket boligen vil komplett energiattest fås ved henvendelse til megler.

## Økonomi

**Tot prisant. ekskl. omk.**

Kr 3 290 000

**Kommunale avgifter**

Kr 9 745

**Kommunale avgifter år**

2024

**Info kommunale avgifter**

De kommunale avgiftene omfatter vann- og avløpsgebyr, eiendomsskatt, feie- og tilsynsavgift. Det gjøres oppmerksom på at det kan forekomme variasjon i avgiftene som følge av forbruk og eventuelle kommunale endringer av gebyr/avgift. Renovasjon kommer i tillegg.

**Eiendomsskatt**

Kr 2 809

**Eiendomsskatt år**

2024

**Formuesverdi primær**

Kr 729 335

**Formuesverdi primær år**

2023

**Formuesverdi sekundær**

Kr 2 917 340

**Formuesverdi sekundær år**

2023

**Tilbud lånefinansiering**

Aktiv Eiendomsmegling samarbeider med sparebankene i Eika Alliansen om formidling av finansielle tjenester. Ta gjerne kontakt med megler for formidling av et uforpliktende tilbud om finansiering. Meglerforetaket kan motta provisjon ved formidling av finansielle tjenester.

## Offentlige forhold

**Eiendommens betegnelse**

Gårdsnummer 13, bruksnummer 537 i Kristiansand kommune.

**Tinglyste heftelser og rettigheter**

På eiendommen er det tinglyst følgende heftelser og rettigheter som følger eiendommens matrikkel ved overskjøting til ny hjemmelshaver:

4204/13/537:

09.04.1958 - Dokumentnr: 1182 - Erklæring/avtale

Diverse rettigheter/påbud i henhold til  
skjøte/festekontrakt fra kommunen

07.05.2025 - Dokumentnr: 504236 - Registerenheten kan ikke disponeres over uten  
samtykke fra rettighetshaver

Rettighetshaver: Meglerhuset Sør AS

Org.nr: 834 475 162

Elektronisk innsendt

19.12.1957 - Dokumentnr: 3662 - Registrering av grunn

Denne matrikkelenhet opprettet fra:

Knr:4204 Gnr:13 Bnr:493

EIENDOMMEN ER UTSKILT FRA FLERE BRUKSNUMMER

01.01.2020 - Dokumentnr: 8263 - Omnummerering ved kommuneendring  
Tidligere: Knr:1001 Gnr:13 Bnr:537

### **Ferdigattest/brukstillatelse**

Det er utstedt ferdigattest på eiendommen datert 23.11.1963.

Det er gitt tillatelse fra kommunen å bygge terrasse fra stue, datert 09.03.1992.

Det gjøres oppmerksom på at liten del av terrassen grenser mot naboen sin tomt - Se kart vedlagt prospekt.

### **Vei, vann og avløp**

Offentlig vei, vann og avløp.

### **Regulerings- og arealplaner**

Eiendommen ligger i et område regulert til boligformål.

### **Adgang til utleie**

Det er ikke kjent at det foreligger offentligrettslige regler som er til hinder for at hele eiendommen leies ut.

### **Legalpant**

Kommunen har legalpant i eiendommen for forfalte krav på eiendomsskatt og kommunale avgifter/gebyrer.

## Kontraktsgrunnlag

### **Salgs- og betalingsvilkår**

Eiendommen skal overleveres til kjøper i tråd med det som er avtalt. Det er viktig at kjøper setter seg grundig inn i alle salgsdokumentene, herunder salgsoppgave, tilstandsrapport og selgers egenerklæring. Kjøper anses kjent med forhold som er tydelig beskrevet i salgsdokumentene. Forhold som er beskrevet i salgsdokumentene kan ikke påberopes som mangler. Dette gjelder uavhengig av om kjøper har lest dokumentene. Alle interessenter oppfordres til å undersøke eiendommen nøye, gjerne sammen med fagkyndig, før bud inngis. Kjøper som velger å kjøpe usett, kan som hovedregel ikke gjøre gjeldende som mangel noe kjøper burde blitt kjent med ved undersøkelse av eiendommen, eller som er tydelig beskrevet i salgsdokumentene. Hvis noe trenger avklaring, anbefaler vi at kjøper rådfører seg med eiendomsmegler eller en fagkyndig før det legges inn bud.

Kjøper har krav på at eiendommen er i henhold til avtalen. Hvis det ikke er avtalt noe særskilt, kan eiendommen ha en mangel dersom den ikke er slik kjøper må kunne forvente ut ifra blant annet boligens alder, type og synlige tilstand. Det samme gjelder hvis det er holdt tilbake eller gitt uriktige opplysninger om eiendommen som ikke er rettet i tide på en tydelig måte, og man må gå ut fra at opplysningen har virket inn på avtalen. En bolig som har blitt brukt i en viss tid, har vanligvis blitt utsatt for slitasje, og

skader kan ha oppstått. Slik bruksslitasje må kjøper regne med, og det kan avdekkes enkelte forhold etter overtakelse som gjør utbedringer nødvendig. Normal slitasje og skader som trenger utbedring, er innenfor hva kjøper må forvente, og vil ikke utgjøre en mangel.

Boligen kan også ha en mangel hvis opplyst areal avviker fra faktisk størrelse. Avviket må være minst 2 prosent, og minst 1 kvadratmeter. Det er likevel ikke en mangel dersom selger godtgjør at kjøperen ikke la vekt på opplysningen, jf. avhendingsloven § 3-3 (2).

Ved beregning av et eventuelt prisavslag eller erstatning, må kjøper selv dekke tap/kostnader opp til et beløp på kr 10 000 (egenandel). Egenandel kommer først på tale når det er konstatert mangel ved eiendommen.

Hvis kjøper ikke er forbruker, selges eiendommen "som den er", og selgers ansvar er da begrenset, jf. avhl. § 3-9, første ledd 2. pkt. Avhl. § 3-3 (2) fravikes, og hvorvidt et innendørs arealavvik karakteriseres som en mangel vurderes etter avhl. § 3-8.

Informasjon om kjøpers undersøkelsesplikt, herunder oppfordringen om å undersøke eiendommen nøye, gjelder også for kjøpere som ikke anses som forbrukere. Med forbrukerkjøp menes kjøp av eiendom når kjøperen er en fysisk person som ikke hovedsakelig handler som ledd i næringsvirksomhet.

### **Overtakelse**

Overtakelse etter nærmere avtale med selger.

Dersom annet ikke avtales, sendes skjøte/hjemmelsdokument for tinglysing i etterkant av overtakelse.

### **Budgivning**

Budgivning i forbrukerforhold

Budgivere oppfordres til å legge inn bud elektronisk. Dette gjøres på eiendommens hjemmeside på [aktiv.no](http://aktiv.no), ved å bruke «Gi bud»-knappen. Ved elektronisk budgivning, samtykker budgiver til elektronisk kommunikasjon. Eiendomsmegler skal legge til rette for en forsvarlig avvikling av budrunden og kan ikke videreformidle bud med en kortere akseptfrist enn kl. 12.00 første virkedag etter siste annonserte visning. Etter klokken 11:30 anbefaler vi akseptfrist på minimum 30 minutter. Bud bør legges inn i god tid før konkurrerende buds akseptfrist utløper. For øvrig henvises til forbrukerinformasjon om budgivning i salgsoppgaven. Oppdragsgiver er oppfordret til å ikke ta imot bud direkte fra budgiver, men å henvise budgiver videre til megler. Som kjøper vil du få forelagt kopi av budjournal. Alle bud vil bli gjort kjent for kjøper og selger i handelen. Øvrige budgivere kan be om å få en kopi av budjournal i anonymisert form.

Budgivning utenfor forbrukerforhold

Budgivere oppfordres til å legge inn bud elektronisk. Dette gjøres på eiendommens hjemmeside på [aktiv.no](http://aktiv.no), ved å bruke «Gi bud»-knappen. Ved elektronisk budgivning,

samtykker budgiver til elektronisk kommunikasjon. Det anbefales at hvert bud har en akseptfrist som muliggjør en forsvarlig avvikling av budrunden. Vi anbefaler minimum 30 minutter akseptfrist. Oppdragsgiver er oppfordret til å ikke ta imot bud direkte fra budgiver, men å henvise budgiver videre til megler.

Opplysningene i salgsoppgaven er godkjent av selger. Alle interessenter oppfordres imidlertid til grundig besiktigelse av eiendommen, gjerne sammen med fagmann før bud inngis.

Etter aksept av bud, vil eiendommens salgssum bli meddelt de som ev. måtte etterspørre denne. Eiendommens salgssum vil bli offentlig tilgjengelig ved overføring av hjemmel.

### **Omkostninger kjøpers beskrivelse**

3 290 000 (Prisantydning)

---

Omkostninger

82 250 (Dokumentavgift)

260 (Panteattest kjøper)

545 (Tinglysningsgebyr pantedokument)

545 (Tinglysningsgebyr skjøte)

15 900 (Boligkjøperforsikring – fem års varighet (valgfritt))

2 800 (Boligkjøperforsikring Help Pluss - ett års varighet (valgfritt))

---

83 600 (Omkostninger totalt)

99 500 (med Boligkjøperforsikring - fem års varighet)

102 300 (med Boligkjøperforsikring inkludert ett år med Help Pluss)

---

3 373 600 (Totalpris. inkl. omkostninger)

3 389 500 (Totalpris. inkl. omkostninger (med Boligkjøperforsikring - fem års varighet))

3 392 300 (Totalpris. inkl. omkostninger (med Boligkjøperforsikring inkludert ett år med Help Pluss))

---

Regnestykket forutsetter at det kun tinglyses ett pantedokument og at eiendommen selges til prisantydning. Det tas forbehold om endringer i offentlige avgifter/gebyrer.

### **Omkostninger kjøpers beløp**

Kr 83 600

### **Betalingsbetingelser**

Kjøpesummen skal innbetales fra norsk finansinstitusjon og/eller fra kjøpers egen konto i norsk finansinstitusjon.

### **Hvitvaskingsreglene**

Megler har plikt til å gjennomføre kundetiltak. Hvis kjøper ikke bidrar til at megler får gjennomført kundetiltak og dette fører til at transaksjonen ikke kan gjennomføres eller blir forsinket, misligholder kjøper avtalen. Etter 30 dager er misligholdet vesentlig. Dette gir selger rett til å heve og gjennomføre dekningsalg for kjøpers regning.

### **Personopplysningsloven**

Personopplysninger blir behandlet i samsvar med personopplysningsloven.

### **Boligselgerforsikring**

Selger har tegnet boligselgerforsikring som dekker selgers ansvar etter avhendingsloven begrenset oppad til MNOK 14. I den forbindelse har selger utarbeidet en egenerklæring som kjøper bør gjøre seg kjent med før budgivning.

### **Boligkjøperforsikring**

Vedlagt i salgsoppgaven følger informasjon om Boligkjøperforsikring og Boligkjøperforsikring Pluss fra HELP Forsikring AS. Boligkjøperforsikring er en rettshjelpsforsikring som gir trygghet og profesjonell juridisk hjelp dersom det oppdages uventede feil eller mangler ved boligen de neste fem årene. Boligkjøperforsikring Pluss har samme dekning som boligkjøperforsikring, med tillegg av fullverdig advokathjelp på viktige rettsområder i privatlivet. Boligkjøperforsikring Pluss betales årlig. Les mer om begge forsikringene i vedlagte materiell eller på [help.no](http://help.no). Det gjøres oppmerksom på at boligkjøperforsikring kun kan tegnes av forbruker. Meglerforetaket mottar kr 4 900/5 100/5 800 i kostnadsgodtgjørelse, avhengig av boligtype, samt et tillegg på kr 1 000 ved salg av Boligkjøperforsikring Pluss.

### **Meglervederlag**

Det er avtalt fastpris på 30.000,- for gjennomføring av salgsoppdraget. I tillegg er det avtalt at oppdragsgiver skal dekke:

4 000 Fotograf  
2 000 Kommunale opplysninger  
8 990 Markedspakke Digital  
9 990 Oppgjørshonorar  
14 990 Tilretteleggingsgebyr  
545 Tinglysningsgebyr pantedokument med urådighet  
260 Utlegg utskrift av heftelser/servitutter (avg. fritt) pr stk  
Totalt kr: 70 775,-

### **Oppdragsansvarlig**

Altin Balaj  
Eiendomsmegler / Partner  
[altin.balaj@aktiv.no](mailto:altin.balaj@aktiv.no)  
Tlf: 478 49 882  
Meglerhuset Sør AS, Markensgate 3B  
4610 KRISTIANSAND S  
Tlf: 934 55 983

### **Salgsoppgavedato**

19.05.2025















**1.etg.**









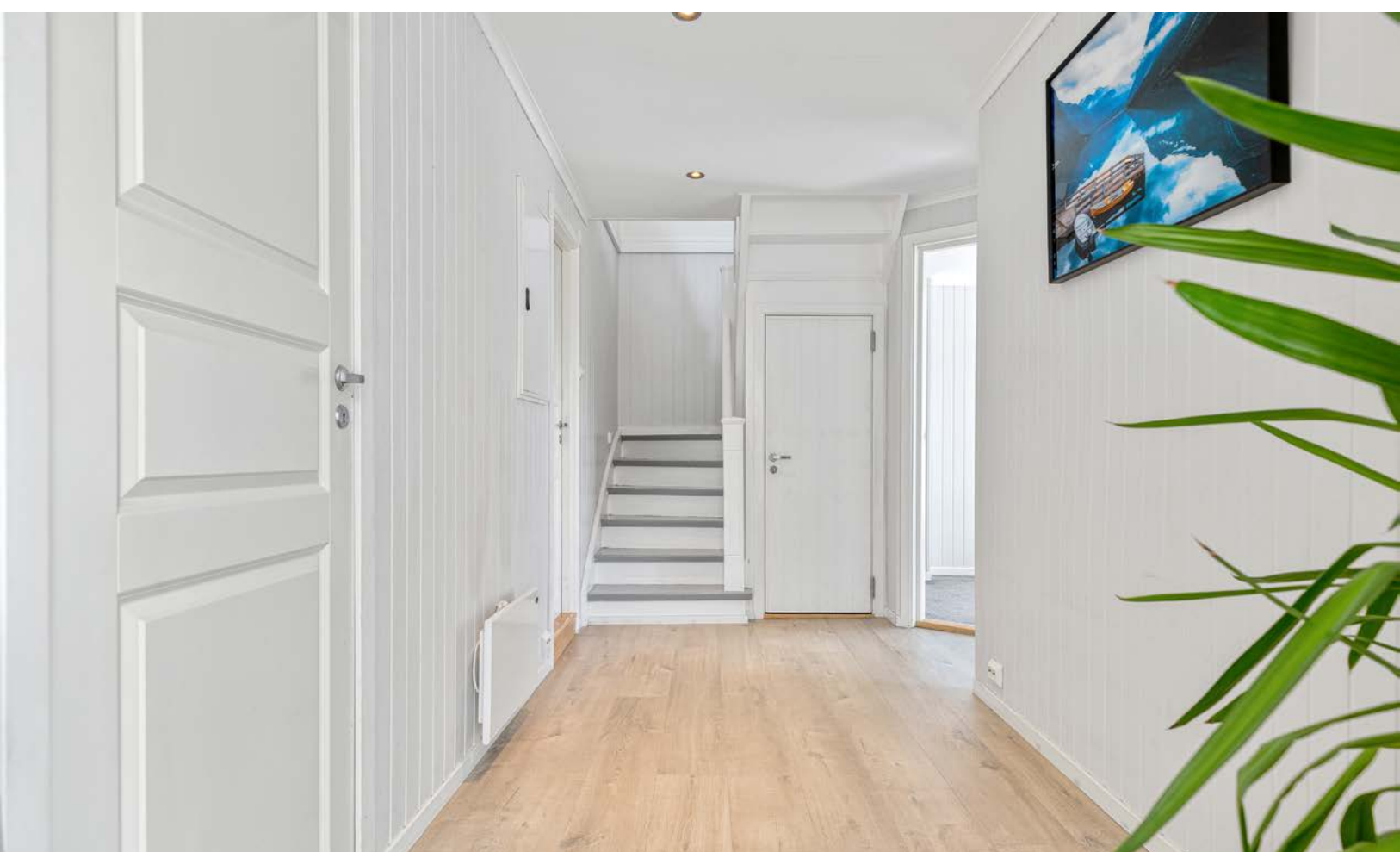





Plantegningen er ikke målbar noe avvik kan forekomme. Megler/Selger tar ikke ansvar for evt.feil

Plantegningen er ikke i målestokk og noe avvik kan forekomme.

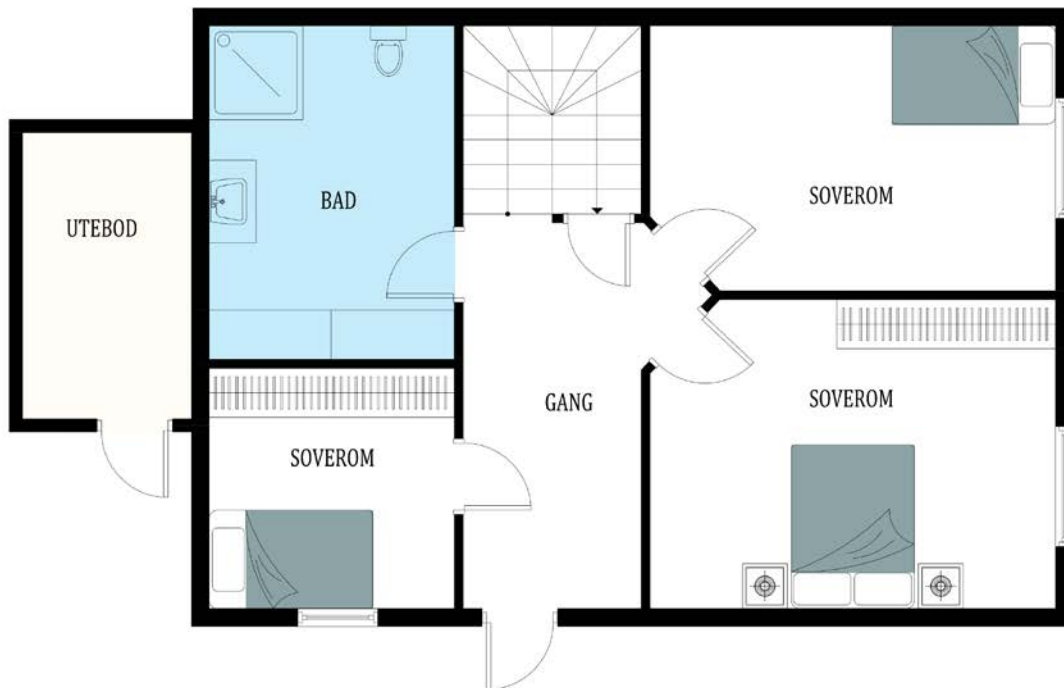



Plantegningen er ikke målbar noe avvik kan forekomme. Megler/Selger tar ikke ansvar for evt.feil

Plantegningen er ikke i målestokk og noe avvik kan forekomme.

# Vedlegg

# Tilstandsrapport

 Tomannsbolig  
 Granlia 16b, 4620 KRISTIANSAND S  
 KRISTIANSAND kommune  
 # gnr. 63, bnr. 240

Sum areal alle bygg: BRA: 110 m<sup>2</sup> BRA-i: 110 m<sup>2</sup>



Befaringsdato: 05.05.2025

Rapportdato: 07.05.2025

Oppdragsnr.: 20924-2238

Referansenummer: HA8676

Autorisert foretak: JATBygg AS

Sertifisert Takstingeniør: Jan Arild Tallaksen

Vår ref:



Rapporten kan brukes i inntil ett år etter rapportdato, og kan ikke gjenbrukes ved flere boligsalg i denne perioden. Skjer det endringer, oppstår skader også videre på boligen, bør du som selger be om oppdatert rapport.

## Norsk takst

Norsk takst er bransjeorganisasjonen for landets bygningssakkyndige og takstforetak, med om lag 1400 sertifiserte medlemmer fordelt på omtrent 1000 bedrifter. I boligomsetningen regnes takstrapportene som et helt avgjørende element i den informasjonen som gjøres tilgjengelig for kjøper. Årlig leverer medlemmene rundt 120.000 slike takster. Det gir unik oversikt over norske boliger, og bidrar til at alle oppdrag kan utføres med utgangspunkt i erfaringsbasert kvalitet.



Det stilles høye krav til utdanning, sertifisering og yrkesetikk. Norsk takst er opptatt av at boligomsetningen skal være trygg, og legger vekt på å opptre uavhengig av andre bransjeaktører. Bygningssakkyndige fakturerer sine tjenester uten hensyn til hvilken pris som oppnås, og skal heller ikke på annen måte ha noen egeninteresse knyttet til handelen.

Uavhengighet og god fagkunnskap har over tid bygget troverdighet og tillit. Både selger og kjøper skal kunne stole på bygningssakkyndiges vurderinger. For tilfeller der det likevel skulle oppstå misnøye med utført arbeid, har vi sammen med Forbrukerrådet etablert en klagenemnd.

Norsk takst har en sentral rolle i utviklingen av norske standarder, regler og profesjonsprinsipper, og representerer bransjen i alle relevante internasjonale fora. Dette sikrer at norske bygningssakkyndige tidlig kan tilpasse seg krav og bransjetrender fra utlandet, samtidig som takseringsfaget får en norsk stemme på verdensbasis. Organisasjonen bidrar i næringspolitisk sammenheng, og har vært en pådriver for å sikre at lover og regler gir trygghet for forbrukerne i boligomsetningen.

## JATBygg AS



### Rapportansvarlig

*Jan Arild Tallaksen*

Jan Arild Tallaksen  
Uavhengig Takstingeniør  
jan@jatbygg.no  
957 59 081



# Dette trenger du å vite om tilstandsrapporten



## Hva er en tilstandsrapport?

En tilstandsrapport beskriver synlige skader/avvik eller tegn på skader/avvik på boligen. Rapporten fremhever vanligvis ikke positive egenskaper ved boligen.



## Hva vurderer en bygningsakkyndig?

Den bygningsakkyndige vurderer boligen ut fra hva man kan forvente av en bygning av samme alder og type. Vurderingen gjøres som regel mot hvordan det var vanlig å bygge og regler som gjaldt da boligen ble oppført (søknadstidspunktet). Forhold som er vanlige for bygningens alder, slik som slitasje etter normal bruk regnes ikke som avvik.



## Hva inneholder tilstandsrapporten?

Den bygningsakkyndige undersøker rom og bygningsdeler slik det kommer frem av [Forskrift til avhendingsloven](#). Tilstandsrapporten inneholder bare avvik som den bygningsakkyndige kan se eller kontrollere med enkle hjelpemidler. Det gjøres ikke nærmere undersøkelser slik som åpning av vegger eller andre bygningsdeler. I vegg mot våtrom og rom under terreng kan det borres et hull for å gjøre enkle undersøkelser slik som fuktøk.

## Når du kjøper en brukt bolig

Når du kjøper en brukt bolig, er det viktig å være oppmerksom på at dette ikke kan sammenlignes med å kjøpe en ny bolig. Måten boligen ble bygget på kan være annerledes enn i dag. Bygninger svekkes over tid, og utsettes for slitasje blant annet på grunn av bruk og vær og vind. Mange boliger fornyes helt eller delvis, noen i flere omganger, eller det oppføres tilbygg. Særlig for boliger som er pusset opp eller endret, er det viktig å merke seg at fornyelse av overflater ikke nødvendigvis betyr at bygningsdeler under er forbedret.

## Vurdering mot byggeregler

Den bygningsakkyndige vil vurdere boligen mot hvordan det var vanlig å bygge og regler som gjaldt på søknadstidspunktet. Den bygningsakkyndige ser etter avvik som har betydning for og som reduserer boligens funksjon og verdi, og som kommer frem av forskrift til avhendingslova.

Noen bygningsdeler og forhold vil den bygningsakkyndige vurdere mot dagens regelverk. Etter dagens regelverk vil disse kunne få TG2 eller TG3 uten at det nødvendigvis er krav om at avviket må utbedres. Dette kan gjelde sluk, tettesjikt og fall på bad og vaskerom, forhold som gjelder sikkerhet mot brann, rekkverk, trapper, osv.

## Tilstandsrapporten beskriver ikke hele boligen

### BYGNINGSSAKKYNDIGE SER FOR EKSEMPEL IKKE PÅ

- vanlig slitasje og normal vedlikeholdstilstand
- bagatellmessige forhold som ikke påvirker bygningens bruk eller verdi vesentlig
- etasjeskillere
- tilleggsbygg slik som garasje, bod, anneks, naust også videre
- utvendige trapper
- støttemurer
- skjulte installasjoner
- installasjoner utenfor bygningen
- full funksjonstesting av el- og VVS-installasjoner
- geologiske forhold og bygningens plassering på grunnen
- bygningens planløsning
- bygningens innredning
- løspøre slik som hvitevarer
- utendørs svømmebasseng og pumpeanlegg
- bygningens estetikk og arkitektur
- bygningens lovligheit (bortsett fra bruksendringer, brannceller og forhold som åpenbart kan påvirke helse, miljø og sikkerhet)
- fellesarealer (med mindre boligeier har vedlikeholdsplikt for fellesarealer og dette er kjent for bygningsakkyndig, eller fellesarealet har en særlig tilknytning til boligen).

© iVerdi 2023 © Norsk takst 2023

Malen til denne rapporten, inkludert standardtekstene fra Norsk takst, er vernet etter åndsverkloven og kan kun benyttes av medlemsforetakene i Norsk takst og av takstingeniører som er sertifisert i slikt foretak, samt av kunder hos iVerdi og studenter hos NEAK. For andre aktører er eksemplarframstilling av malen og standardtekster, som utskrift og annen kopiering til bruk som grunnlag for tilsvarende rapporter, bare tillatt når det er hjemlet i lov (kopiering til privat bruk, sitat o.l.) eller avtale med Norsk Takst ([Forside](#)) eller iVerdi ([Hjem-iVerdi](#)).

Utnyttelse i strid med lov eller avtale kan medføre erstatnings- og straffeansvar.

# Dette trenger du å vite om tilstandsrapporten

## Tilstanden vurderes med ulike tilstandsgrader

Tilstanden gir uttrykk for en gitt forventet tilstand, blant annet vurdert ut fra alder og normal bruk. Ved Tilstandsgrad 0 (TG0) og Tilstandsgrad 1 (TG1) gir den bygningsakkyndige normalt ingen begrunnelse for valg av tilstandsgrad. Grunnen er at bygningen eller bygningsdelen da bare har normal slitasje. Ved skjulte konstruksjoner kan alder alene avgjøre tilstandsgrad. Når bygningsakkyndige anbefaler tiltak, for eksempel utbedringer, må brukeren av rapporten vurdere om tiltakene er nødvendige og lønnsomme.

Når den bygningsakkyndige velger tilstandsgrad, baseres vurderingen på faste kriterier som følger av gjeldende bransjestandard for Teknisk tilstandsanalyse ved omsetning av bolig og Forskrift til avhendingslova.



### TILSTANDSGRAD 0, TG0: INGEN AVVIK

Bygningsdelen skal være tilnærmet ny, ikke vise tegn på slitasje og det skal være lagt frem dokumentasjon på faglig god utførelse. Det er ingen merknader til delen.



### TILSTANDSGRAD 1, TG1: MINDRE AVVIK

Bygningsdelen skal bare ha normal slitasje, og strakstiltak skal ikke anses som nødvendig. Graden kan også brukes når delen er ny, men der dokumentasjon på faglig god utførelse mangler.



### TILSTANDSGRAD 2, TG2: VESENTLIGE AVVIK OG MINDRE AVVIK SOM ETTER NS 3600 GIR TG 2

Bygningsdelen skal enten ha feil utførelse, en skade eller symptomer på skade, sterk slitasje eller nedsatt funksjon. Graden gis når bygningsdelen trenger vedlikehold eller tiltak i nær fremtid. Graden skal også brukes når delen er gammel og det er grunn til å varsle om faren for skader på grunn av alderen, eller når det er grunn til å overvåke delen spesielt på grunn av fare for større skader eller følgeskader.

Ved avvik som ikke krever umiddelbare tiltak (ingen umiddelbar kostnad) så blir TG2 markert med en lysere farge.



### TILSTANDSGRAD 3, TG3: STORE ELLER ALVORLIGE AVVIK

Denne tilstandsgraden brukes ved kraftige tegn på forhold som man må regne med trenger utbedring straks eller innen kort tid. Det er påvist funksjonssvikt eller sammenbrudd.



### IKKE UNDERSØKT/IKKE TILGJENGELIG FOR UNDERSØKELSE

Det kan være avvik/skader som ikke er avdekket.

## Hva er et anslag på utbedringskostnad?

Hva det vil koste å utbedre rom eller bygningsdeler, er et forsiktig anslag basert på nåværende kvalitet, registrert avvik og angitte tiltak i rapporten. Anslaget er gitt på generelt grunnlag og må ikke forveksles med et pristilbud fra en håndverker. Det kan foreligge avvik og tiltak som ikke kommer frem av rapporten. Utbedringskostnad avhenger blant annet av personlige valg av og markedspris på materialer og tjenesteyter.

I rapporten skal det settes anslag for utbedringskostnad for TG3, og slikt anslag kan også gis ved TG2.



Ingen umiddelbare kostnader



Tiltak under kr 10 000



Tiltak mellom kr 10 000 - 50 000



Tiltak mellom kr 50 000 - 100 000



Tiltak mellom kr 100 000 - 300 000



Tiltak over kr 300 000

# Beskrivelse av eiendommen

## Tomannsbolig - Byggeår: 1978

### UTVENDIG

[Gå til side](#)

Taktekkingen er av betongtakstein.  
Takrenner, nedløp og beslag av metall/plast.  
Veggene har trekonstruksjon av ukjent utførelse. Fasade/kledning har liggende bordkledning.  
Takkonstruksjonen har sperrekonstruksjon.  
Bygningen har malte trevinduer med 2-lags glass.  
Bygningen har malt hovedytterdør og malt balkongdør i tre.  
Veranda med utgang fra stue. Dekke av terrassebord. Rekkverk av tre.

### INNVENDIG

[Gå til side](#)

Innvendig er det gulv av parkett/laminat, betong og fliser. Veggene har tapet, trepanel og malte plater. Innvendige tak har malte plater og trepanel.  
Etasjeskiller er av trebjelkelag. I kjelleren er det støpt plate på mark. Det er ikke foretatt radonmålinger og bygget er heller ikke utført med radonsperre.  
Boligen har mursteinspipe og vedovn.  
Boligen har malt tretrapp.  
Boligen har malt kjeller trapp.  
Innvendig har boligen malte fyllingsdører av tre.

### VÅTROM

[Gå til side](#)

Veggene har overflater av baderomsplater. I taket er det malte plater.  
På gulvet er det vinylbelegg med elektriske varmekabler.  
Det er plastsluk og synlig vinylbelegg som tettesjikt.  
Rommet har innredning med nedfelt servant, toalett, dusjkabinett og opplegg for vaskemaskin.  
Det er elektrisk styrt vifte.  
Fuktkvotemåling (vekt%) i konstruksjonen ble målt til under 6.

### KJØKKEN

[Gå til side](#)

Kjøkkenet har innredning med glatte fronter. Benkeplaten er av laminat.  
Det er kjøkkenventilator med avtrekk ut.

### TEKNISKE INSTALLASJONER

[Gå til side](#)

Innvendige vannledninger er av plast.  
Det er avløpsrør av plast.  
Boligen har naturlig ventilasjon.  
Varmtvannstanken er på ca. 200 liter.  
Det elektriske anlegget har automatsikringer.  
Boligen har røykvarslere og brannslukkerutstyr.

### TOMTEFORHOLD

[Gå til side](#)

Det er ukjent byggegrunn.  
Det er ingen utvendig fuktsikring på de deler av bygget som ligger under terrenget.  
Bygningen har betonggrunnmur.  
Forstøtningsmurer er av betongstein.  
Boligen er oppført i skrått terreng.  
Avløpsrør av metall/soil tilkoblet offentlig avløp via private stikkledninger.

Vannledning av metall tilkoblet offentlig vann via private stikkledninger.

## Arealer

[Gå til side](#)

## Forutsetninger og vedlegg

[Gå til side](#)

## Lovlighet

[Gå til side](#)

### Tomannsbolig

- Det foreligger godkjente og byggemeldte tegninger, men de stemmer ikke med dagens bruk

Det er ikke tegninger av kjelleren.

Bad og bod er slått sammen til baderom.

Det er sendt inn søknad om veranda i 1992, i den forbindelsen er det sendt inn nye tegninger der rom merket Brendsel er endret til Soverom.

# Sammendrag av boligens tilstand

## Fordeling av tilstandsgrader

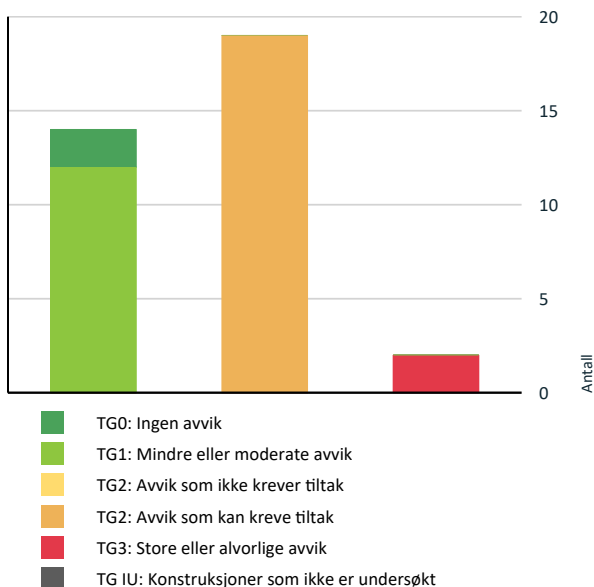

Vil du vite mer om tilstandsgrader? Se side 4.

## Anslag på utbedringskostnad

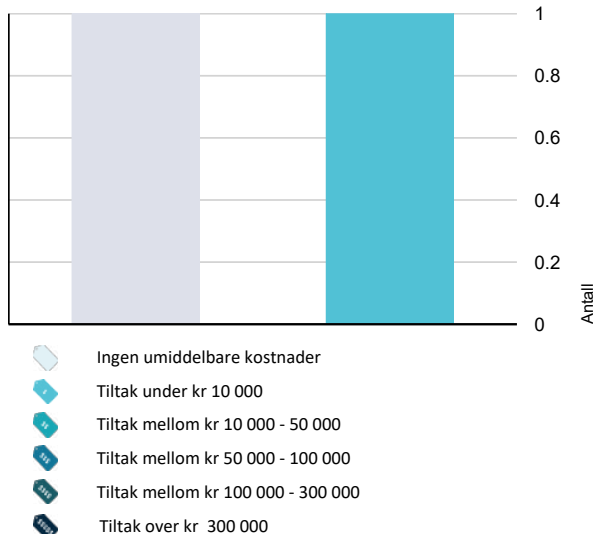

Hva er anslag på utbedringskostnad? Se side 4.

## Spesielt for dette oppdraget/rapporten

Befaringen er utført 5.5.2025 Klokka 19.00  
Det var skyer/sol og 16 grader.  
Målingene er utført med Leica, Disto Nivelleringspresisjon ± 0,3 mm/m\*  
Fuktmålingene/fuktsøkene er utført med ProtimeterMMS3  
Overflater er vurdert i rapporten, kun slitasje/svikt ut over normal bruks- og aldersslitasje nevnes. Dette gjelder synlige flater.  
Det er ikke flyttet på tunge møbler, bilder, tepper og andre gjenstander hvis ikke det er nødvendig for å komme til utsatte områder.  
Brann tekniske forhold/brannskille mellom boenhetene er ikke kontrollert.  
Det tas forbehold om eventuelle skjulte feil/mangler. Lukkede konstruksjoner og overflater er ikke kontrollert.  
Dersom det ikke er utført hulltaking, er det utført fuktsøk/fuktmåling ved egnet fuktmålingsutstyr. Det er utført på erfaringsmessig utsatte steder på våtrommene.

## Oppsummering av avvik

Vil du vite mer? Se på rommet eller bygningsdelen senere i rapporten.

## Tomannsbolig

<b>TG 3</b>	<b>STORE ELLER ALVORLIGE AVVIK</b>
!	Innvendig > Etasjeskille/gulv mot grunn <a href="#">Gå til side</a>
!	Innvendig > Innvendige trapp kjeller <a href="#">Gå til side</a>
<b>TG 2</b>	<b>AVVIK SOM KAN KREVE TILTAK</b>
!	Utvendig > Takteking <a href="#">Gå til side</a>
!	Utvendig > Nedløp og beslag <a href="#">Gå til side</a>
!	Utvendig > Veggkonstruksjon <a href="#">Gå til side</a>
!	Utvendig > Takkonstruksjon/Loft <a href="#">Gå til side</a>
!	Utvendig > Balkonger, terrasser og rom under balkonger <a href="#">Gå til side</a>
!	Utvendig > Bod på baksiden <a href="#">Gå til side</a>
!	Innvendig > Radon <a href="#">Gå til side</a>
!	Innvendig > Pipe og ildsted <a href="#">Gå til side</a>
!	Innvendig > Rom Under Terreng <a href="#">Gå til side</a>
!	Innvendig > Innvendige trapper - 2 <a href="#">Gå til side</a>

# Sammendrag av boligens tilstand

- 
-  Tekniske installasjoner > Vannledninger [Gå til side](#)

---

  -  Tekniske installasjoner > Varmtvannstank [Gå til side](#)

---

  -  Tekniske installasjoner > Elektrisk anlegg [Gå til side](#)

---

  -  Tomteforhold > Fuktsikring og drenering [Gå til side](#)

---

  -  Tomteforhold > Grunnmur og fundamenter [Gå til side](#)

---

  -  Tomteforhold > Forstøtningsmurer [Gå til side](#)

---

  -  Tomteforhold > Terrengforhold [Gå til side](#)

---

  -  Tomteforhold > Utvendige vann- og avløpsledninger [Gå til side](#)

---

  -  Våtrom > 1. etasje > Bad > Overflater Gulv [Gå til side](#)

# Tilstandsrapport

## TOMANNSBOLIG

**Byggeår**  
1978

**Anvendelse**  
Selveier tomannsbolig (vertikaldelt)

## UTVENDIG

### Taktekking

*Punktet må sees i sammenheng med Takkonstruksjon/Loft*

Taktekkingen er av betongtakstein. Taket er besiktiget fra bakkenivå. Siden taket (takkonstruksjon, taktekking og skorstein) kun er observert fra bakkenivå, er vurderingen begrenset av dette. Det er ikke sikkerhetsmessig forsvarlig å bevege seg ut på taket eller observere fra stige, baksiden av bygget er tett beplantet og det er ikke mulig å sette opp stige eller komme seg opp på taket. Selv om det ikke er avdekket skader under beferingen, betyr ikke dette at det ikke foreligger skader som en besiktigelse på taket kan avdekke. Vær oppmerksom på denne risikoen. En undersøkelse av taket kan utføres av en fagperson under tilstrekkelige sikkerhetsforhold.

#### Vurdering av avvik:

- Mer enn halvparten av forventet brukstid er passert på taktekingen.
- Mer enn halvparten av forventet brukstid er passert på undertak.

#### Konsekvens/tiltak

- Tidspunkt for utskiftning av undertak nærmer seg.
- Tidspunkt for utskiftning av takteking nærmer seg.



### Nedløp og beslag

Takrenner, nedløp og beslag av metall/plast.

#### Vurdering av avvik:

- Mer enn halvparten av forventet brukstid er passert på renner/nedløp/beslag.

#### Konsekvens/tiltak

- Overvåk tilstanden jevnlig. For å få tilstandsgrad 0 eller 1 må beslag/renner/nedløp skiftes ut, men tidspunktet for når dette er nødvendig er vanskelig å si noe om.



# Tilstandsrapport

## TG 2 Veggkonstruksjon

Veggene har trekonstruksjon av ukjent utførelse. Fasade/kledning har liggende bordkledning.

### Vurdering av avvik:

- Det er ingen eller liten lufting i nedre kant av kledning mot grunnmur.

### Konsekvens/tiltak

- Det bør foretas tiltak for å bedre lufting av kledningen.
- Mangelfull eller ikke tilstrekkelig lufting av kledningen kan føre til fukt i bakenforliggende konstruksjoner.



## TG 2 Takkonstruksjon/Loft

*Punktet må sees i sammenheng med Taktekking*

Takkonstruksjonen har sperrekonstruksjon.

### Vurdering av avvik:

- Det er fra loft/kryploft påvist indikasjoner på at det er punktering av dampsperre, som medfører svekket effekt av dampsperrerefunksjonen.
- Det er påvist fuktskjolder/skader i takkonstruksjonen.

Sannsynligvis er det stort varmetap mot boligens 1. etasje. Ved store temperaturforskjeller vil det oppstå kondens på kaldtloftet.

### Konsekvens/tiltak

- Det må gjøres nærmere undersøkelser.

Høy fuktighet på kryperommet, ny tekking og undertak bør vurderes.

Hull i dampsperran vil kunne gjøre at varm fuktig inneluft trenger ut i konstruksjonen med dertil fare for fukt og råteskader i konstruksjonen.

Manglende lufting vil kunne gjøre at varm fuktig inneluft trenger ut i konstruksjonen med dertil fare for fukt og råteskader i konstruksjonen.

# Tilstandsrapport



## TG 1 Vinduer

Bygningen har malte trevinduer med 2-lags glass.

## TG 1 Dører

Bygningen har malt hovedytterdør og malt balkongdør i tre.

## TG 2 Balkonger, terrasser og rom under balkonger

Veranda med utgang fra stue. Dekke av terrassebord. Rekkverk av tre.

### Vurdering av avvik:

- Mer enn halvparten av forventet brukstid er passert på tettesjikt/membran.
- Konstruksjonene har skjevheter.
- Konstruksjonene har skjevheter.

### Konsekvens/tiltak

- Tidspunkt for utskiftning av tettesjikt/membran nærmer seg ut ifra alder på dagens tekking.
- Lokal utbedring må utføres.

Høy alder og manglende oppkant på vegg, stor fare for vann/fukt i underliggende konstruksjoner.



# Tilstandsrapport

## TG 2 Bod på baksiden

Oppført i trekonstruksjon.  
Taket er tekket med shingel.  
Dører av tre.

### Vurdering av avvik:

- Det er avvik:

Skader på dørene.  
Bygget trenger vedlikehold.

### Konsekvens/tiltak

- Tiltak:

Vedlikeholde boden.



## INNVENDIG

## TG 1 Overflater

Innvendig er det gulv av parkett/laminat, betong og fliser. Veggene har tapet, trepanel og malte plater. Innvendige tak har malte plater og trepanel. Oppvarming med vedovn ellers elektriske frittstående ovner.  
De innvendige overflatene har normal alders og bruksslitasje.

Det må forventes hakk og merker i overflatene eller knirk i gulvene som ikke er kommentert og heller ikke er å regne som ett avvik da det er en brukt bolig/leilighet.

## TG 3 Etasjeskille/gulv mot grunn

Etasjeskiller er av trebjelkelag. I kjelleren er det støpt plate på mark.

Målingene er begrenset av at boligen var møblert på befaringsdagen, det er ikke flyttet på tyngre gjenstander slik som senger, kommoder eller fastmonterte innredninger.

### Vurdering av avvik:

- Målt høydeforskjell på over 30 mm gjennom hele rommet. Tilstandsgrad 3 gis med bakgrunn i standardens krav til godkjente måleavvik.

### Konsekvens/tiltak

- For å få tilstandsgrad 0 eller 1 må høydeforskjeller rettes opp. Det vil imidlertid sjelden være økonomisk rasjonelt som et enkeltstående tiltak i en bolig som dette. Dersom boligen en gang skal renoveres, kan man vurdere slike tiltak.

Årsak til skjevheter vurderes å være grunnet bygningens alder, og datidens byggeskikk.

De registrerte skjevhetene/høydeforskjellen i gulvflatene slik de fremstår på befaringstidspunktet, vurderes i disse ikke å være til vesentlig ulempe for bruken av boligen og rommene. Det vurderes derfor ikke å være nødvendig med umiddelbare tiltak.

**Kostnadsestimat: Ingen umiddelbar kostnad**

# Tilstandsrapport



## TG 2 Radon

Det er ikke foretatt radonmålinger og bygget er heller ikke utført med radonsperre.

### Vurdering av avvik:

- Det er ikke foretatt radonmålinger, og bygget er heller ikke utført med radonsperre.

### Konsekvens/tiltak

- Det bør gjennomføres radonmålinger.

## TG 2 Pipe og ildsted

Boligen har mursteinspipe og vedovn.

### Vurdering av avvik:

- Mer enn halvparten av forventet brukstid er passert på pipe.
- Det er merket etter "renning" under feieluke på loft. Dette indikerer at det kan oppstå kondens i pipen, eller at den ikke er regnsikret over yttertaket.
- Tilstandsgrad 2 gis når bygningsdelen har vesentlige avvik. Bygningsdelen skal enten ha feil utførelse, en skade eller symptomer på skade, sterk slitasje eller nedsatt funksjon. Graden gis når bygningsdelen trenger vedlikehold eller tiltak i nær fremtid. Graden skal også brukes når delen er gammel og det er grunn til å varsle om faren for skader på grunn av alderen, eller når det er grunn til å overvåke delen spesielt på grunn av fare for større skader eller følgeskader.

### Konsekvens/tiltak

- Tidspunkt for piperehabilitering nærmer seg.

Tiltak bør påregnes slik som rehabilitering. Sotrenn under feieluke indikerer enten kondens i pipeløp eller utettheter i utvendig beslag. Nærmere undersøkelser må utføres.

Konsekvens av registrert avvik er økt fare for pipebrann.

# Tilstandsrapport



## **TG 2** Rom Under Terreng

*Punktet må sees i sammenheng med 'Drenering'*

Under bygget er det delvis utgravd kjeller det deler av gulvet er av betong og andre deler har stein/jord. Veggene har betong/mur. Hulltaking er ikke foretatt. Rommet har en konstruksjon som gjør hulltaking unødvendig.

### **Vurdering av avvik:**

- Det er påvist indikasjoner på noe fuktgjennomtrenging i kjellergulv.
- Det er påvist indikasjoner på noe fuktgjennomtrenging inn i kjellermur.

Det er ved søk etter fukt svært vått i kjelleren.

### **Konsekvens/tiltak**

- Det påviste fuktnivå gir grunn til å overvåke konstruksjonen jevnlig for å se utvikling over tid, og eventuelt foreta tiltak for å unngå fuktskader.

Rommet er kun i bruk som grovkjeller, ved endret bruk må det gjøres tiltak på dreneringen.

Anbefaler utlufting og isolering mot badet for å minimere fukt påkjenningen opp i bygget.

# Tilstandsrapport



## TG 3 Innvendige trapp kjeller

Boligen har malt kjeller trapp.

### Vurdering av avvik:

- Det er ikke montert rekkverk.

### Konsekvens/tiltak

- Rekkverk må monteres for å lukke avviket.

Kostnadsestimat: Under 10 000

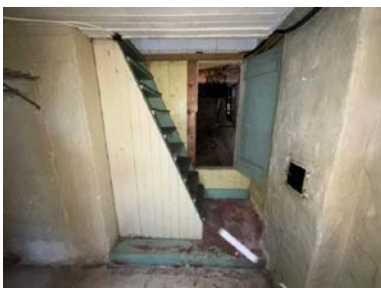

## TG 2 Innvendige trapper - 2

Boligen har malt tretrapp.

### Vurdering av avvik:

- Det mangler håndløper på vegg i trappeløpet.

### Konsekvens/tiltak

- Håndløper må monteres på vegg for å tilfredsstille krav på byggetidspunktet.

# Tilstandsrapport

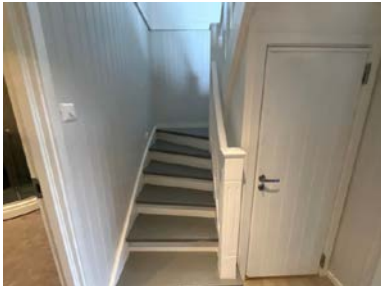

## TG 1 Innvendige dører

Innvendig har boligen malte fyllingsdører av tre.

## VÅTROM

### 1. ETASJE > BAD

#### Generell

Aktuell byggeforskrift er teknisk forskrift 2010. Dokumentasjon: ingen dokumentasjon.

Årstall: 2015

Kilde: Eier

### 1. ETASJE > BAD

## TG 1 Overflater vegger og himling

Veggene har overflater av baderomsplater. I taket er det malte plater.



### 1. ETASJE > BAD

## TG 2 Overflater Gulv

På gulvet er det vinylbelegg med elektriske varmekabler. Det er ca. 5 mm. høydeforskjell fra gulv ved dør til slukrist.

#### Vurdering av avvik:

- Det er påvist avvik i fallforhold til sluk i forhold til krav i forskrift på byggetidspunktet.
- Krav til fall er ikke oppfylt og gulvet er tilnærmet flatt (har ikke motfall).

#### Konsekvens/tiltak

- Våtrommet fungerer med dette avviket.
- Det benyttes tett dusjkabinett og gulvet får ingen vannbelastning ved normalt bruk. Avviket har ingen konsekvens ved dagens bruk, ved endret bruk (dersom dusjkabinettet fjernes) må det etableres fall til sluk.

# Tilstandsrapport

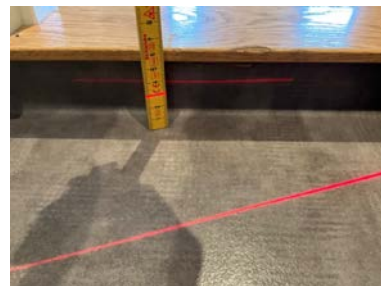

## 1. ETASJE > BAD

### TG 1 Sluk, membran og tettesjikt

Det er plastsluk og synlig vinylbelegg som tettesjikt.



## 1. ETASJE > BAD

### TG 1 Sanitærutstyr og innredning

Rommet har innredning med nedfelt servant, toalett, dusjkabinett og opplegg for vaskemaskin.

## 1. ETASJE > BAD

### TG 1 Ventilasjon

Det er elektrisk styrt vifte.

## 1. ETASJE > BAD

### TG 0 Tilliggende konstruksjoner våtrom

Hulltaking er ikke foretatt da det er tilgang på undersiden i kjelleren. Fuktkvotemåling (vekt%) i konstruksjonen ble målt til under 6.

# Tilstandsrapport



## KJØKKEN

### 2. ETASJE > KJØKKEN

#### TG 1 Overflater og innredning

Kjøkkenet har innredning med glatte fronter. Benkeplaten er av laminat.



### 2. ETASJE > KJØKKEN

#### TG 1 Avtrekk

Det er kjøkkenventilator med avtrekk ut.

## TEKNISKE INSTALLASJONER

#### TG 2 Vannledninger

Innvendige vannledninger er av plast (rør i rør).

##### Vurdering av avvik:

- Det er påvist at eventuelt lekkasjevann fra rør i rør system ikke ledes til sluk eller annen kompenserende løsning.

##### Konsekvens/tiltak

- Det bør foretas tiltak på anlegget som sikrer bedre løsning på eventuelt lekkasjevann fra rør i rør system.

# Tilstandsrapport



## TG 1 Avløpsrør

Det er avløpsrør av plast.



## TG 1 Ventilasjon

Boligen har naturlig ventilasjon.

## TG 2 Varmtvannstank

Varmtvannstanken er på ca. 200 liter.

Årstall: 2023

Kilde: Eier

### Vurdering av avvik:

- Det er ikke påvist tilfredsstillende avrenning eller annen kompensereende løsning fra varmtvannstank.

### Konsekvens/tiltak

- Det bør etableres tilfredsstillende avrenning eller lekkasjesikring ved varmtvannstank.



## TG 2 Elektrisk anlegg

# Tilstandsrapport

*Dette er en forenklet kontroll begrenset til de spørsmål og undersøkelser som forskrift til avhendingslova (tryggere bolighandel) § 2-18 inneholder. Dette kan ikke sammenlignes med en kontroll utført av offentlig myndighet (Det lokale eltilsyn) eller registrert elektrovirksomhet, og en bygningssakkyndig har verken kompetanse eller lov til å foreta en slik kontroll.*

*Tilstandsgraden er vurdert ut fra den forenklete og begrensede kontrollen som forskriften inneholder. El-anlegget kan ha feil og mangler som en slik forenklet undersøkelse ikke vil avdekke. Vær derfor oppmerksom på denne risikoen, og søk videre veiledning eller få en fullstendig kontroll utført av registrert elektrovirksomhet.*

Det elektriske anlegget har automatsikringer. Sikringsskapet er plassert i gangen.

1. Foreligger det eltilsynsrapport de siste 5 år, og det er ikke foretatt arbeid på anlegget etter denne, utenom retting av eventuelle avvik i eltilsynsrapport (dvs en el-tilsynsrapport uten avvik)?

**Nei**

## Spørsmål til eier

2. Når ble det elektriske anlegget installert eller sist gang totalt rehabilitert (årstall)? Med totalt rehabilitert menes fullstendig utskiftet anlegg fra inntakssikring og videre.

**0 Ukjent.**

3. Er alle elektriske arbeider/anlegg i boligen utført av en registrert elektroinstallasjonsvirksomhet?

**Ja**

4. Er det elektriske anlegget utført eller er det foretatt tilleggsarbeider på det elektriske anlegget etter 1.1.1999?

**Ja**

Eksisterer det samsvarserklæring?

**Nei**

**Det er utført arbeider på anlegget i senere tid, foreligger delvis dokumentasjon på arbeidene.**

5. Foreligger det kontrollrapport fra offentlig myndighet – Det Lokale Eltilsyn (DLE) eller eventuelt andre tilsvarende kontrollinstanser med avvik som ikke er utbedret eller kontrollen er over 5 år?

**Nei**

6. Forekommer det ofte at sikringene løses ut?

**Nei**

7. Har det vært brann, branntilløp eller varmgang (for eksempel termiske skader på deksler, kontaktpunkter eller lignende) i boligens elektriske anlegg?

**Nei**

## Generelt om anlegget

8. Er det tegn til at det har vært termiske skader (tegn på varmgang) på kabler, brytere, downlights, stikkontakter og elektrisk utstyr? Sjekk samtidig tilstanden på elektrisk tilkobling av varmtvannsbereider, jamfør eget punkt under varmtvannstank

**Nei**

9. Er der synlig defekter på kabler eller er disse ikke tilstrekkelig festet?

**Nei**

## Inntak og sikringsskap

10. Er det tegn på at kabelinnføringer og hull i inntak og sikringsskap ikke er tette, så langt dette er mulig å sjekke uten å fjerne kapslinger?

**Nei**

11. Finnes det kursfortegnelse, og er den i samsvar med antall sikringer?

**Ja**

12. Foreta en helhetsvurdering av det elektriske anlegget, dets alder, allmenne tilstand og fare for liv og helse. Bør det elektriske anlegget ha en utvidet el-kontroll?

**Ja Det er utført arbeid på anlegget etter byggeår, det foreligger delvis dokumentasjon.**

**Denne vurderingen er ikke å anse som en fullverdig kontroll av det elektriske anlegget i boligen. Dette må gjøres av personer med elektrofaglig kompetanse.**

## Generell kommentar

EL-anlegg har lang levetid om ikke det belastes mer enn beregnet. Deler av anlegget er fra byggeår.  
Anbefaler utvidet el kontroll.

# Tilstandsrapport



## TG 0 Branntekniske forhold

*Dette er en forenklet kontroll begrenset til de spørsmål som fremkommer under. Tilstandsgraden er basert på retningslinjer til disse spørsmålene i bransjestandarden NS3600. Dette kan ikke sammenlignes med en fullstendig kontroll av branntekniske forhold av offentlig myndighet, eller en vurdering av boligens branntekniske forhold eller prosjektering fra en rådgiver med spesialkompetanse. En bygningsakkyndig har verken kompetanse til å gi slik veiledning eller lov til å foreta en slik kontroll.*

*Tilstandsgraden er vurdert ut fra den forenklete og begrensede kontrollen. Det kan være feil og mangler om branntekniske forhold som en slik forenklet undersøkelse ikke vil avdekke. Vær derfor oppmerksom på denne risikoen, og søk videre veiledning eller rådgivning.*

Boligen har røykvarslere og brannslukkerutstyr.

1. Er det mangler for brannslukningsutstyr i boligen iht. forskriftskrav på søknadstidspunktet, men minst Byggeforskrift 1985?  
**Nei**
2. Er det skader på brannslukkingsutstyr eller er apparatet eldre enn 10 år?  
**Nei**
3. Er det mangler på røykvarsler i boligen iht. forskriftskrav på søknadstidspunktet, men minst Byggeforskrift 1985?  
**Nei**
4. Er det skader på røykvarslere?  
**Nei**

## TOMTEFORHOLD

### Byggegrunn

Det er ukjent byggegrunn.

## TG 2 Fuktsikring og drenering

*Punktet må sees i sammenheng 'Rom under terreng'*

Det er ingen utvendig fuktsikring på de deler av bygget som ligger under terrenget.

# Tilstandsrapport

## Vurdering av avvik:

- Det mangler, eller på grunn av alder er det sannsynlig at det mangler, utvendig fuksikring av grunnmuren ved kjeller/underetasje.

## Konsekvens/tiltak

- Overvåk tilstanden jevnlig. For å få tilstandsgrad 0 eller 1 må dreneringen skiftes ut, men tidspunktet for når dette er nødvendig er vanskelig å si noe om. Bruken av underetg/kjeller vil og være avgjørende.



## TG 2 Grunnmur og fundamenter

Bygningen har betonggrunnmur.

## Vurdering av avvik:

- Grunnmuren har sprekkdannelser.

## Konsekvens/tiltak

- Lokal utbedring må utføres.



## TG 2 Forstøtningsmurer

Forstøtningsmurer er av betongstein.

## Vurdering av avvik:

- Det er påvist mindre sprekker og/eller skjevheter i muren.

## Konsekvens/tiltak

- Lokal utbedring må utføres.

# Tilstandsrapport

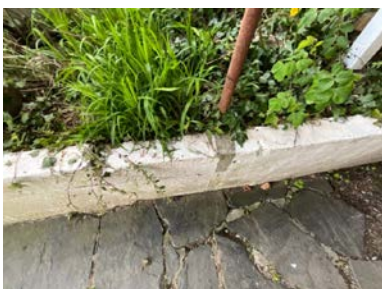

## TG 2 Terrenforhold

Boligen er oppført i skrått terreng. Tilstandsgrad er satt på bakgrunn av fukt i underetasjen og synlige deler av eiendommen.

### Vurdering av avvik:

- Det er påvist dårlig fall eller flatt terreng inn mot grunnmur og dermed muligheter for større vannansamlinger.

### Konsekvens/tiltak

- Det bør foretas terrengjusteringer.



## TG 2 Utvendige vann- og avløpsledninger

Avløpsrør av metall/soil tilkoblet offentlig avløp via private stikkledninger.

# Tilstandsrapport

Vannledning av metall tilkoblet offentlig vann via private stikkledninger.  
Innvendig stoppekran er ikke funksjonstestet grunnet høy alder med fare for vannskader.  
Utvendig stoppekran er ikke lokalisert.

**Vurdering av avvik:**

- Mer enn halvparten av forventet brukstid er passert på utvendige avløpsledninger.
- Mer enn halvparten av forventet brukstid er passert på utvendige vannledninger.

**Konsekvens/tiltak**

- Det er ikke behov for utbedringstiltak siden anlegget fungerer i dag, men ut ifra alder kan skader plutselig oppstå på eldre anlegg.



# Arealer, byggetegninger og brannceller

Standard gjeldende fra 01.01.2024

Arealmålinger og arealoppsett er basert på Norsk standard 3940:2023 Areal- og volum-beregninger av bygninger. Arealet gjelder for tidspunktet da boligen ble målt

## Hva er måleverdig areal?

Arealet i rommet må ha minst 1,90 m fri høyde over gulvet og minst bredde på 0,60 m. Et loft med skråtak vil for eksempel bare få registrert målbart areal der høyden er minst 1,90 m og bredden minst 0,60 m. Rommet må ha en dør eller luke, og gangbart gulv.

## Hva er bruksareal?

**BRA = BRA-i + BRA-e + BRA-b**

Bruksarealet for bygningen er bruttoarealet minus arealet som opptas av yttervegger.

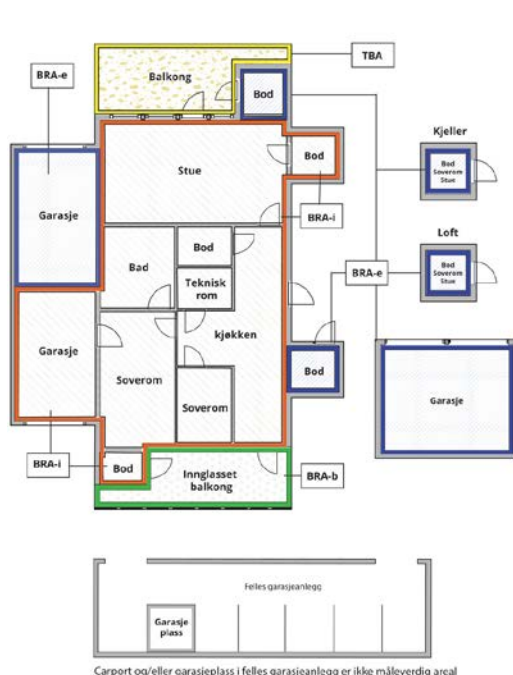

Carpport og/eller garasjeplass i felles garasjeanlegg er ikke måleverdig areal

Internt bruksareal (BRA-i)	Arealet innenfor boenheten(e)
Eksternt bruksareal (BRA-e)	Arealet av alle rom utenfor boenheten(e) og som tilhører denne, slik som for eksempel bod
Innglasset balkong mv (BRA-b)	Arealet av innglasset balkong, veranda eller altan når denne er tilknyttet boenheten(e)
Terrasse- og balkongareal (TBA)	Arealet av terrasser, åpne balkonger og åpen altan tilknyttet boenheten(e)
Gulvareal (GUA)	Er sum av BRA (bruksareal) og ALH (areal med lav takhøyde).  Areal med lav takhøyde (ALH) er ikke måleverdig areal, som skyldes skråtak og lav himlingshøyde.  GUA kan opplyses i markedsføring der det er aktuelt for den konkrete boligen og kun sammen med BRA-i, for eksempel der gulvflaten har en verdi og har funksjon ved møblering og bruk av rommene. Ikke innredet areal som kaldloft, måles og oppgis normalt ikke.

## Arealet kan ikke alltid fastsettes nøyaktig

Areal kan være komplisert eller umulig å måle opp nøyaktig fordi det er vanskelig å fastslå tykkelsen på innervegger, skjevheter i og utforming av bygningskonstruksjoner som karnapp, buer og vinkler som ikke er rette, åpne rom over flere etasjer og så videre.

Eiendommens markedsverdi kan ikke baseres på en matematisk beregning basert på antall kvadratmeter opplyst i rapporten. Opplysninger om areal kan altså ikke alene benyttes for å beregne eiendommens verdi.

## Den bygningsakkyndige kan avdekke eventuelle bruksendringer og avvik i branncelleinndeling

Den bygningsakkyndige ser på byggetegninger hvis de er tilgjengelige og dette er en del av oppdraget, og vurderer bruken av boligen opp mot tegningene. Hvis den bygningsakkyndige avdekker at en bolig ikke ser ut til å være delt opp i brannceller etter kravene i byggt teknisk forskrift på befaringstidspunktet, skal det opplyses om dette.

Reglene om bruksendring og brannceller kan være kompliserte. Søk videre faglige råd om rapporten ikke gir deg svar. Den bygningsakkyndige kan ikke vurdere og svare på alle spørsmål, og kan heller ikke vite om kommunen kan gi unntak for kravene som gjelder. [Vi du vite mer?](#)

## Om brannceller

En branncelle er hele eller avgrensede deler av en bygning hvor en brann fritt kan utvikle seg uten at den kan spre seg til andre bygninger eller andre deler av bygningen i løpet av en fastsatt tid.

## Om bruksendring

Bruksendring er å endre bruken av et rom fra en tillatt bruk til en annen. Dette kan kreve søknad og tillatelse, for eksempel hvis du endrer et rom fra bod til soverom eller arbeidsrom, eller hvis du endrer en bolig til to separate boliger.

Rom for varig opphold har krav til takhøyde, romstørrelse, rømningsvei og lysforhold som må være oppfylt. Du kan søke kommunen om unntak for kravene, men kan ikke regne med å få unntak for krav som går på helse og sikkerhet, for eksempel krav til rømningsvei.

Bruksendring som krever godkjenning, og som ikke er søkt bruksendret, er ulovlig. Kommunen kan etter plan- og bygningsloven kapittel 32 forfølge overtredelser. Kommunen kan pålegge deg å avslutte den ulovlige bruken, eventuelt å rette eller tilbakeføre rommet til godkjent bruk.

# Arealer

## Tomannsbolig

Etasje	Bruksareal BRA m <sup>2</sup>			SUM	Terrasse- og balkongareal (TBA)
	Internt bruksareal (BRA-i)	Eksternt bruksareal (BRA-e)	Innglasset balkong (BRA-b)		
2. etasje	46			46	18
1. etasje	50			50	3
Kjeller	14			14	
<b>SUM</b>	<b>110</b>				<b>21</b>
<b>SUM BRA</b>	<b>110</b>				

## Romfordeling

Etasje	Internt bruksareal (BRA-i)	Eksternt bruksareal (BRA-e)	Innglasset balkong (BRA-b)
2. etasje	Trapperom, Stue, Kjøkken		
1. etasje	Bad, Soverom 1, Hall m/trapp, Soverom 2, Soverom 3		
Kjeller	Bod		

### Kommentar

Arealet i kjelleren er omtrentlig da takhøyden er 190 cm.

## Lovlighet

### Byggetegninger

Det foreligger godkjente og byggemeldte tegninger, men de stemmer ikke med dagens bruk

*Kommentar:* Det er ikke tegninger av kjelleren.

Bad og bod er slått sammen til baderom.

Det er sendt inn søknad om veranda i 1992, i den forbindelsen er det sendt inn nye tegninger der rom merket Brendsel er endret til Soverom.

### Brannceller

Er det påvist synlige tegn på avvik i branncelleinndeling ut ifra dagens byggt teknisk forskrift?

Ja  Nei

### Nyere håndverkstjenester

Er det ifølge eier utført håndverkstjenester på boligen siste 5 år?

Ja  Nei

### Krav for rom til varig opphold

Er det påvist avvik i forhold til rømningsvei, dagslysflate eller takhøyde?

Ja  Nei

*Kommentar:*

## Total fordeling mellom P-ROM og S-ROM

Tabellen under viser fordelingen av P-ROM og S-ROM etter veiledningen til NS 3940: 2012. Dette er til informasjon og til sammenligning. Tallene er omtrentlige, kan avvike fra faktiske målinger og er ikke juridisk bindende

	P-ROM( m2)	S-ROM( m2)
Tomannsbolig	96	14

## Befarings - og eiendomsopplysninger

### Befaring

Dato	Til stede	Rolle
05.5.2025	Jan Arild Tallaksen	Takstingeniør
	Mohammad Rasul	Kunde

### Matrikkeldata

Kommune	gnr.	bnr.	fnr.	snr.	Areal	Kilde	Eieforhold
4204 KRISTIANSAND	63	240		0	431.2 m <sup>2</sup>	BEREGNET AREAL (Ambita)	Eiet

#### Adresse

Havreveien 46

#### Hjemmelshaver

Rasul Mohammad

## Kilder og vedlegg

### Dokumenter

Beskrivelse	Dato	Kommentar	Status	Sider	Vedlagt
Egenerklæring	06.05.2025		Gjennomgått	5	Nei
Ordrebekreftelse	04.05.2025		Gjennomgått	1	Nei
Byggesak	06.05.2025		Gjennomgått	12	Nei

## Revisjoner

Versjon	Ny versjon	Kommentar
1	07.05.2025	
2	07.05.2025	

For gyldighet på rapporten se forside

# Tilstandsrapportens avgrensninger

## STRUKTUR•REFERANSENIVÅ•TILSTANDSGRADER

- Rapporten er basert på innholdskrav i Forskrift til avhendingslova (tryggere bolighandel). Formålet er å gi en tilstandsanalyse til bruk for den som bestiller og/eller i et salg til forbruker, og ikke for andre tredjeparter. Rapportens struktur, metode og begrepsbruk følger i hovedsak Norsk Standard NS 3600:2018 (Teknisk tilstandsanalyse ved omsetning av bolig), samt Takstbransjens retningslinjer for arealmåling når det gjelder fordeling mellom P-areal og S-areal.
- Tilbakeholdt eller uriktig informasjon som har betydning for vurderingen, er ikke bygningssakkyndiges ansvar. Rapporten beskriver avvik, altså en tilstand som er dårligere enn referansenivået. Rapporten framhever normalt ikke positive sider ved boligen ut over det som fremgår av tilstandsgradene.
- Tilstanden angis i rapporten og gir uttrykk for en gitt forventet tilstand blant annet vurdert ut fra alder og normal bruk slik:

i) **Tilstandsgrad 0, TG0:** Ingen avvik eller skader. I tillegg må bygningsdelen være tilnærmet ny, mindre enn 5 år, og det foreligger dokumentasjon på faglig god utførelse.

ii) **Tilstandsgrad 1, TG1:** Mindre avvik. Normal slitasje. Strakstiltak ikke nødvendig. TG1 kan gis når bygningsdelen er tilnærmet ny og det ikke foreligger dokumentasjon på faglig god utførelse.

iii) **Tilstandsgrad 2, TG2:** Vesentlige avvik, og mindre avvik som etter NS 3600 gir TG 2, men som ikke nødvendigvis krever umiddelbare tiltak. I denne rapporten kan TG2 i Rapportsammendrag være inndelt i TG2 som krever tiltak og de som ikke krever umiddelbare tiltak. Konstruksjonen har normalt enten feil utførelse, en skade eller symptomer på skade, sterk slitasje eller nedsatt funksjon. Vedlikehold eller tiltak trengs i nær fremtid, det er grunn til å varsle fare for skader på grunn av alder eller overvåke spesielt på grunn av fare for større skade eller følgeskade. For skjulte konstruksjoner vil alder i seg selv være et symptom som kan gi TG2. For synlige konstruksjoner kan alder sammen med andre symptomer og momenter gi TG2. Avvik under TG2 kan gis sjablongmessig anslag.

iv) **Tilstandsgrad 3, TG3:** Store eller alvorlige avvik. Kraftige symptomer på forhold som man må regne med trenger utbedring straks eller innen kort tid. Påvist funksjonssvikt eller sammenbrudd. Avvik under TG3 skal gis sjablongmessig anslag.

v) **Tilstandsgrad TGiu:** Ikke undersøkt/ikke tilgjengelig for undersøkelse.

- Ved TG0 og TG1 gis det normalt ingen begrunnelse for valg av tilstandsgrad, fordi bygningen eller bygningsdelen da bare har normal slitasje. For anbefalte tiltak ved TG2 og TG3 må bruker av rapporten vurdere om tiltakene er nødvendige og lønnsomme. Hva det vil koste å utbedre rom eller bygningsdeler er et sjablongmessig anslag basert på registrert avvik og angitte tiltak i rapporten. Anslaget er gitt på generelt grunnlag og basert på erfaringstall i seks intervaller, og kan ikke forveksles med en konkret vurdering og tilbud fra en entreprenør eller håndverker. Det må eventuelt innhentes tilbud for en nærmere undersøkelse, og konkret og nøyaktig vurdering av utbedringskostnad. Kostnader til ikke oppdagede avvik/utbedringer/feil kan forekomme. Utbedringskostnad avhenger av personlige preferanser og markedspris på materialer og tjenesteyter.

## PRESISERINGER

- Avvik vurderes ut fra tekniske forskrifter på søknadstidspunktet for bygget. Noen bygningsdeler vurderes etter gjeldende teknisk forskrift på befaringstidspunktet. Dette gjelder blant annet:

i) sluk, tettesjikt og fall på bad og vaskerom (våtrom)

ii) Forhold rundt brann, rømming, sikkerhet, for eksempel rekkverkshøyder/åpninger, ulovlige bruksendringer, brannceller mv.

- For skjulte konstruksjoner slik som vann og avløp uten dokumentasjon, er kvalitet og alder vurdert.

- Fastmonterte installasjoner, for eksempel innfelt belysning (downlights), demonteres ikke for å sjekke dampspærren bak. Dette av hensyn til bygningssakkyndiges kompetanse og risikoen for skade.

- Kontroll av fukt i konstruksjonen ved hulltaking i bad og vaskerom (våtrom), rom under terreng (kjelleretasje, underetasje og sokkeletasje) eller andre bygningsdeler skjer etter eiers aksept. Hulltaking av våtrom og rom under terreng kan unntaksvis unnlates, se Forskrift til Avhendingsloven.

- Kontroll av romfunksjoner for P-ROM utføres kun når det ikke foreligger godkjente og byggemeldte tegninger, eller når tegninger ikke stemmer med dagens bruk.

- Bygningssakkyndig gir en forenklet vurdering av branntekniske forhold og elektriske installasjoner i boligen dersom det er mer enn fem år siden sist boligen hadde el-tilsyn. Bygningssakkyndig kan anbefale å konsultere offentlige myndigheter eller kvalifisert elektrofaglig fagperson ved behov for grundigere undersøkelser.

## TILLEGGSENDERSØKELSER

Etter avtale kan tilstandsanalysen utvides til også å omfatte tilleggsundersøkelser utover minimumskravet i forskriften.

## BEFARINGEN

Rapporten gir en vurdering av byggverk og bygningsdeler som bygningssakkyndig har observert, og som fremkommer av Forskrift til avhendingsloven. Rapporten er likevel ingen garanti for at det ikke kan finnes skjulte feil, skader og mangler. NS 3600:2018 (Teknisk tilstandsanalyse ved omsetning av bolig) har undersøkelsesnivå fra 1 til 3, der undersøkelsesnivå 1 er det laveste og baseres på visuell observasjon. Rapporten baseres på undersøkelsesnivå 1 med få unntak (våtrom og rom under terreng). I praksis betyr dette at gjennomføringen av befaringen begrenses som følger:

- Det utføres kun visuelle observasjoner på tilgjengelige flater uten fysiske inngrep (f.eks. riving).
- Flater som er skjult av snø eller på annen måte ikke er tilgjengelig eller skjult, blir ikke kontrollert. Det foretas ikke funksjonsprøving av bygningsdeler, som isolasjon, piper, ventilasjon, el. anlegg, osv.
- Det gis ingen vurdering av boligens tilbehør, hvite- og brunevarer og annet inventar. Dette gjelder også integrert tilbehør.
- Inspisering av yttertak er basert på det som er synlig, normalt på innsiden fra loftet og utvendig fra stige/bakkenivå. Befaring av tak må være sikkerhetsmessig forsvarlig for å kunne gjennomføres.
- Stikkprøvetakninger er utvalgt tilfeldig og kan innebære kontroll under overflaten med spiss redskap eller lignende.

# Tilstandsrapportens avgrensninger

## UTTRYKK OG DEFINISJONER

- Tilstand: Byggverkets eller bygningsdelens tekniske, funksjonelle eller estetiske status på et gitt tidspunkt.
- Symptom: Observerbart forhold som gir indikasjon på hvilken tilstand et byggverk eller en bygningsdel befinner seg i. Benyttes ved beskrivelse av avvik.
- Skadegjørere: Zoologiske eller biologiske skadegjørere, i hovedsak råte, sopp og skadedyr.
- Fuktsøk: Overflatesøk med egnet søkeutstyr (fuktindikator) eller visuelle observasjoner.
- Fuktmåling: Måling av fuktinnhold i materiale eller i bakenforliggende konstruksjon ved bruk av egnet måleutstyr (blant annet hammerelektrode og pigger).
- Utvidet fuktsøk (hulltaking): Boring av hull for inspeksjon og fuktmåling i risikoutsatte konstruksjoner, primært i tilstøtende vegger til bad, utforede kjellervegger og eventuelt i oppforede kjellergulv.
- Normal slitasjegrad: Forventet nedsliting av materiale i overflaten som er basert på enkle visuelle observasjoner. Kan vurderes sammen med bygningsdelens alder.
- Forventet gjenværende brukstid: Anslått tid et byggverk eller en del av et byggverk fortsatt vil være tjenlig for sitt formål (NS3600, Termer og definisjoner punkt 3.9)

## AREALBEREGNING FOR BOENHETER

- Areal fastsettes etter Forskrift til avhendingsloven og Norsk Standard 3940 Areal- og volum-beregninger av bygninger fra 2023.
- Areal oppgis i hele kvadratmeter i rapporten, og gjelder for det tidspunkt oppmålingen fant sted.
- Bruksareal (BRA) er det måleverdige arealet som er innenfor omsluttete vegger målt i gulvhøyde (bruttoareal minus arealet som opptas av yttervegger). I tillegg til gulvhøyde gjelder regler om fri bredde for at arealet skal være måleverdig, med betydning for BRA av for eksempel loft med skråtak. BRA består av internt bruksareal (BRA-i), eksternt bruksareal (BRA-e) og innglasset balkong mv (BRA-b). Terrasse- og balkongareal (TBA) opplyses der tilstandsrapporten skal benyttes i boligomsetningen og der det er aktuelt. I tillegg kan gulvareal (GUA) og areal med lav takhøyde (ALH) opplyses sammen med BRA der det er aktuelt og en del av oppdraget. Rom skal ha atkomst og gangbart gulv for å kunne regnes som BRA/måleverdig areal.
- Arealet måles og oppgis dersom arealet oppfyller krav til måleverdighet, slik som at arealet må ha minst en bredde på 0,6m og minst en høyde på 1,9 m osv. Et rom kan være i strid med teknisk forskrift og mangle godkjenning hos kommunen for den aktuelle bruken, uten at dette får betydning for om arealet måles og oppgis i tilstandsrapporten. Når arealet måles tas det ikke hensyn til om arealet er lovlig oppført eller om bruken er lovlig, bruksendringer, lysforhold eller andre sikkerhetsmangler.
- Eiendommens markedsverdi kan ikke baseres på en rent matematisk

beregning i forhold til antall kvadratmeter opplyst i rapporten. Opplysninger om areal kan altså ikke alene benyttes for beregning av eiendommens verdi.

- Rom som ligger utenfor boenheten, men som eier har påvist og/eller opplyst at tilhører boenheten, er oppmålt og inkludert i BRA-e. Det er ikke fremvist dokumentasjon på at rommet tilhører boenheten, med mindre dette er angitt særskilt. Rom utenfor boenheten kan omdisponeres av borettslaget/sameiet og dette kan påvirke boligens BRA. Vær oppmerksom på at NS 3940:2023 og eierseksjonsloven har ulik definisjon av fellesareal. Ved arealmåling gjelder NS 3940:2023 som definerer fellesareal slik: "Delen av bygning som brukes av to eller flere bruksenheter eller til bygningens forvaltning, drift eller vedlikehold.
- I en overgangsperiode skal rapporter som benyttes i boligomsetningen eller dersom det er en del av oppdraget også opplyse om fordelingen mellom P-ROM og S-ROM med utgangspunkt i definisjonene som fremkommer av veiledningen til Norsk Standard 3940 Areal- og volum-beregninger av bygninger fra 2012. Fordelingen mellom P-ROM og S-ROM er basert på veiledningen og bygningssakkyndiges eget skjønn. P-ROM er måleverdige rom som benyttes til kort eller langt opphold. S-ROM er måleverdige rom som benyttes til lagring, og tekniske rom. Bruken av et rom på befaringsstidspunktet har betydning for om rommet defineres som P-ROM eller S-ROM. Dette betyr at rommet både kan være i strid med teknisk forskrift og mangle godkjenning i kommunen for den aktuelle bruken, uten at dette vil få betydning for valg av arealkategori.
- Se øvrig informasjon om areal i rapporten, Norsk Standard 3940 (2012 og 2023) og veiledningen til disse.

## PERSONVERN

iVerdi AS, bygningssakkyndig og takstforetaket behandler personopplysninger som bygningssakkyndig trenger for å kunne utarbeide rapporten. Personvernerklæring med informasjon om bruk av personopplysninger og dine rettigheter finner du her [Personvernerklæring - iVerdi](#)

## DELING AV PERSONOPPLYSNINGER FOR TRYGGERE BOLIGHANDEL OG MULIG RESERVASJON

Norsk takst og deres samarbeidspartnere benytter personopplysninger fra rapporten for analyse- og statistikkformål, samt utvikling og drift av produkter og tjenester for takstbransjen og andre aktører i boligomsetningen. Les mer om dette og hvordan du kan reservere deg på <https://www.norsktakst.no/norsk/om-norsk-takst/personvernerklæring/reservasjon/>

Vendu lager en boliganalyse basert på opplysninger fra rapporten. Les mer om dette og hvordan du kan reservere deg her: <https://samtykke.vendu.no/HA8676>

## KLAGEORDNING FOR FORBRUKERE

Er du som forbruker misfornøyd med bygningssakkyndiges arbeid eller opptreden ved taksering av bolig eller fritidshus, se [www.takstklagenemd.no](http://www.takstklagenemd.no) for mer informasjon

# EGENERKLÆRINGSSKJEMA

Til orientering vil dette skjema være en del av salgsoppgaven

<b>Meglerfirma</b>	
Aktiv EM Kristiansand	
<b>Oppdragsnr.</b>	
1411250236	
<b>Selger 1 navn</b>	
Mohammad Rasul	
<b>Gateadresse</b>	
Granlia 16B	
<b>Poststed</b>	<b>Postnr</b>
KRISTIANSAND S	4620
Er det dødsbo?	
<input checked="" type="checkbox"/> Nei <input type="checkbox"/> Ja	
Avdødes navn	
Er det salg ved fullmakt?	
<input checked="" type="checkbox"/> Nei <input type="checkbox"/> Ja	
Hjemmelshavers navn	
Har du kjennskap til eiendommen?	
<input type="checkbox"/> Nei <input checked="" type="checkbox"/> Ja	
Når kjøpte du boligen?	
År	2018
Hvor lenge har du eid boligen?	
Antall år	7
Antall måneder	0
Har du bodd i boligen siste 12 måneder?	
<input type="checkbox"/> Nei <input checked="" type="checkbox"/> Ja	
I hvilket forsikringselskap har du tegnet villa/husforsikring?	
Forsikringselskap	Storebrand
Polise/avtalnr.	

Document reference: 1411250236

## Spørsmål for alle typer eiendommer

- 1 Kjenner du til om det er/har vært feil tilknyttet våtrommene, f.eks. sprekker, lekkasje, råte, lukt eller soppskader?
- Nei  Ja

Initialer selger: MR

1

2 Kjenner du til om det er utført arbeid på bad/våtrom?

Svar

Nei

3 Kjenner du til om det er/har vært tilbakeslag av avløpsvann i sluk eller lignende?

Nei  Ja

4 Kjenner du til feil eller om har vært utført arbeid/kontroll på vann/avløp?

Svar

Nei

5 Kjenner du til om det er/har vært problemer med drenering, fuktinnslag, øvrig fukt eller fuktmerker i underetasje/kjeller?

Nei  Ja

6 Kjenner du til om det er/har vært utettheter i terrasse/garasje/tak/fasade?

Nei  Ja

7 Kjenner du til om det er/har vært problemer med ildsted/skorstein/pipe f.eks. dårlig trekk, sprekker, pålegg, fyringsforbud eller lignende?

Nei  Ja

8 Kjenner du til om det er/har vært f.eks. sprekker i mur, skjeve gulv eller lignende?

Nei  Ja

9 Kjenner du til om det er/har vært sopp/råteskader/insekter/skadedyr på eiendommen som rotter, mus, maur eller lignende?

Nei  Ja

Beskrivelse

Mus var oppdaget i kjeller og var noe tegn av mus under skapet i kjøkkenet. Jeg fant hullet i kjeller hvor muset kom fra kjeller til kjøkkenet og tett den. Det har gått snart 1 år og ikke hatt problem med mus siden da. Maur var oppdaget på stue etter at boligen var tom i en måned. Jeg brukte maur midler og kontaktet forsikring for å undersøke nærmere.

10 Kjenner du til om det er/har vært skjeggkre i boligen?

Nei  Ja

11 Kjenner du til om det er/har vært utført arbeid på el-anlegget eller andre installasjoner (f.eks. oljetank, sentralfyr, ventilasjon)?

Svar

Nei

12 Kjenner du til om det er utført kontroll av el-anlegget og/eller andre installasjoner (f.eks. oljetank, sentralfyr, ventilasjon)?

Nei  Ja

13 Har du ladeanlegg/ladeboks for elbil i dag?

Nei  Ja

14 Kjenner du til om ufaglærte har utført arbeid som normalt bør utføres av faglærte, utover det som er nevnt tidligere (f.eks. drenering, murerarbeid, tømmerarbeid etc)?

Nei  Ja

15 Er det nedgravd oljetank på eiendommen?

Nei  Ja

16 Kjenner du til om det har vært utført arbeid på terrasse/garasje/tak/fasade?

Svar

Nei

17 Selges eiendommen med utleiedel, leilighet, hybel eller tilsvarende?

Nei  Ja

18 Kjenner du til om det er innredet/bruksendret/bygget ut i kjeller eller loft eller andre deler av boligen?

Nei  Ja

19 Kjenner du til forslag eller vedtatte reguleringsplaner, andre planer, nabovarsel eller offentlige vedtak som kan medføre endringer i bruken av eiendommen eller av dens omgivelser?

Nei  Ja

- 20 Kjenner du til om det foreligger påbud/heftelser/krav/manglende tillatelser vedrørende eiendommen?  
 Nei  Ja
- 21 Er det foretatt radonmåling?  
 Nei  Ja
- 22 Kjenner du til manglende brukstillatelse eller ferdigattest?  
 Nei  Ja
- 23 Kjenner du til om det foreligger skaderapporter/ tilstandsvurderinger eller utførte målinger?  
 Nei  Ja
- 24 Er det andre forhold av betydning ved eiendommen som kan være relevant for kjøper å vite om (f.eks. rasfare, tinglyste forhold eller private avtaler)?  
 Nei  Ja

## Tilleggs kommentar

Jeg bekrefter at opplysningene er gitt etter beste skjønn. Jeg er kjent med at dersom jeg har gitt ufullstendige, uriktige eller misvisende opplysninger om eiendommen, vil forsikringsselskapet kunne søke hel eller delvis regress for sine utbetalinger eller redusere sitt ansvar helt eller delvis, jfr. vilkår for boligselgerforsikring punkt 7.1 og forsikringsavtaleloven kapittel 4.

Jeg er orientert om mitt mulige ansvar som selger etter avhendingsloven, eventuelt etter kjøpsloven (aksjeboliger), og om forsikringsgiver sitt boligselgerforsikringstilbud.

Jeg er klar over at avtale om forsikring er bindende. Jeg er også klar over at premietilbudet først kan påberopes når boligen er solgt (budaksept). Premietilbudet som er gitt av megler er bindende for forsikringsgiver i 6 – seks – måneder fra oppdragsinngåelse med megler.

Etter dette vil premien og forsikringsvilkårene kunne justeres. Når premietilbudet ikke lenger er bindende for forsikringsselskapet må egenerklæringsskjemaet signeres på nytt og eventuelle endringer påføres. Det vil da være forsikringspremien og forsikringsvilkårene på ny signeringsdato som legges til grunn.

Det kan ikke tegnes boligselgerforsikring ved følgende salg:

- mellom ektefeller eller slektninger i rett oppstigende eller nedstigenede linje, søsken, eller
- mellom personer som bor eller har bodd på boligeiendommen og/eller
- når salget skjer som ledd i sikredes næringsvirksomhet/er en næringsseiendom
- etter at boligeiendommen er lagt ut for salg.
- ved salg av helårs- og fritidsbolig er det krav til at det foreligger tilstandsrapport i henhold til Forskrift til avhendingslova (tryggere bolighandel).

Forsikringsselskapet kan ved skriftlig samtykke akseptere tegning av forsikring også i ovennevnte tilfeller.

Dersom forsikringsselskapet ikke har gitt skriftlig samtykke, kan erstatningen bortfalle.

Ved oppgjørsoppdrag trer forsikringen i kraft når kontrakten er signert av begge parter, begrenset til siste 12 måneder før overtakelse.

Forøvrig oppfordrer selger potensielle kjøpere til å undersøke eiendommen grundig, jf avhendingsloven § 3-10 og kjøpsloven § 20 (aksjeboliger).

Gyldig forsikring forutsetter at det for helårs- og fritidsbolig foreligger tilstandsrapport som er i henhold til Forskrift til avhendingslova (tryggere bolighandel).

- Jeg ønsker boligselgerforsikring, og bekrefter å ha mottatt og lest forsikringsvilkårene og informasjonsbrosjyre til selger i forbindelse med kjøp av boligselgerforsikring. Forsikringen trer i kraft på det tidspunkt det foreligger en budaksept mellom partene, begrenset til tolv måneder før overtakelse. Ved oppgjørsoppdrag trer forsikringen i kraft når kontrakten er signert av begge parter, begrenset til siste 12 måneder før overtakelse. Jeg bekrefter med dette at eiendommen ikke er en næringsseiendom, at den ikke selges som ledd i næringsvirksomhet eller mellom ektefeller eller slektninger i rett oppstigende eller nedstigende linje, søsken, eller mellom personer som bor eller har bodd på boligeiendommen. Gyldig forsikring forutsetter at det for helårs- og fritidsbolig foreligger tilstandsrapport som er i henhold til Forskrift til avhendingslova (tryggere bolighandel). Forsikringen er ugyldig dersom den tegnes i strid med forsikringsvilkårene. Jeg er innforstått med at eiendomsmegleren ikke har fullmakt til å gjøre unntak fra ovennevnte begrensninger. Jeg er oppmerksom på at 8% av total forsikringspremie er honorar til Söderberg & Partners.
- Jeg ønsker ikke boligselgerforsikring, men megler har tilbudt meg å kjøpe slik forsikring.
- Jeg kan ikke kjøpe boligselgerforsikring ihht vilkår.

NAME OF SIGNER	IDENTIFIER	TIME	ELECTRONIC ID
Rasul Mohammad	52a93b05cde0f7aab1b14 da8b349edb62865672f	13.04.2026 12:43:41 UTC	Signer authenticated by One time code

Document reference: 1411250236

- This is a PDF document digitally signed by IN Groupe's E-Signing service.
- The document's integrity is protected by signing and sealing the contents with a certificate issued to IN Groupe by a third party. Validating the signature confirms that the contents have not been modified since the time of signing.
- For more information about document formats, see <https://doc.ingroupe.com/developer>

Adresse	Granlia 16 B
Postnr	4620
Sted	KRISTIANSAND S
Andels-/leilighetsnr.	/
Gnr.	13
Bnr.	537
Seksjonsnr.	
Festenr.	
Bygn. nr.	168045670
Bolignr.	
Merkenr.	A2018-861999
Dato	07.03.2018

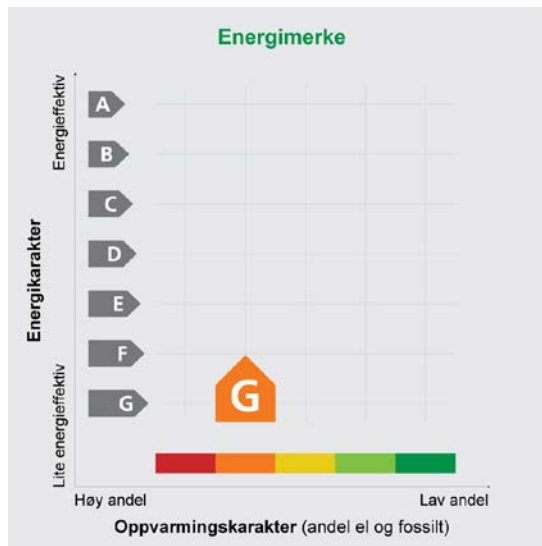

Eier	Monica Gundersen
Innmeldt av	Monica Gundersen

**Energimerket** angir boligens energistandard. Energimerket består av en energikarakter og en oppvarmingskarakter, se i figuren. Energimerket symboliseres med et hus, hvor fargen viser oppvarmingskarakter, og bokstaven viser energikarakter.

**Energikarakteren** angir hvor energieffektiv boligen er, inkludert oppvarmingsanlegget. Energikarakteren er beregnet ut fra den typiske energibruken for boligtypen. Beregningene er gjort ut fra normal bruk ved et gjennomsnittlig klima. Det er boligens energimessige standard og ikke bruken som bestemmer energikarakteren. A betyr at boligen er energieffektiv, mens G betyr at

boligen er lite energieffektiv. En bolig bygget etter byggeforskriftene vedtatt i 2010 vil normalt få C.

**Oppvarmingskarakteren** forteller hvor stor andel av oppvarmingsbehovet (romoppvarming og varmtvann) som dekkes av elektrisitet, olje eller gass. Grønn farge betyr lav andel el, olje og gass, mens rød farge betyr høy andel el, olje og gass. Oppvarmingskarakteren skal stimulere til økt bruk av varmepumper, solenergi, biobrensel og fjernvarme.

Om bakgrunnen for beregningene, se [www.energimerking.no](http://www.energimerking.no)

### Målt energibruk

Brukeren har valgt å ikke oppgi målt energibruk.

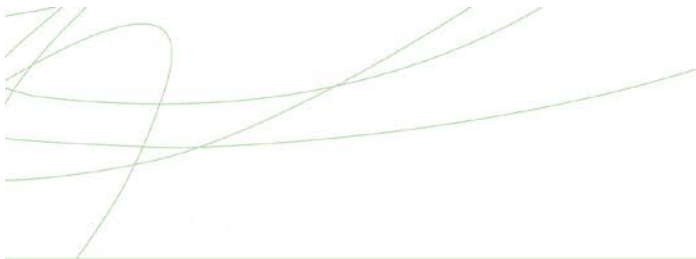

## Hvordan boligen benyttes har betydning for energibehovet

Energi behovet påvirkes av hvordan man benytter boligen, og kan forklare avvik mellom beregnet og målt energibruk. Gode energivaner bidrar til at energibehovet reduseres. Energi behovet kan også bli lavere enn normalt dersom:

- deler av boligen ikke er i bruk,
- færre personer enn det som regnes som normalt bruker boligen, eller
- den ikke brukes hele året.

## Gode energivaner

Ved å følge enkle tips kan du redusere ditt energi behov, men dette vil ikke påvirke boligens energimerke.

Energi merkingen kan kun endres gjennom fysiske endringer på boligen.

**Tips 1:** Følg med på energi bruken i boligen

**Tips 2:** Luft kort og effektivt

**Tips 3:** Redusér innnetemperaturen

**Tips 4:** Bruk varmtvann fornuftig

## Mulige forbedringer for boligens energistandard

Ut fra opplysningene som er oppgitt om boligen, anbefales følgende energieffektiviserende tiltak. Dette er tiltak som kan gi bygningen et bedre energimerke.

Noen av tiltakene kan i tillegg være svært lønnsomme. Tiltakene bør spesielt vurderes ved modernisering av bygningen eller utskifting av teknisk utstyr.

**Tiltaksliste** (For full beskrivelse av tiltakene, se Tiltaksliste - vedlegg 1)

- Montere tetningslister
- Etterisolering av yttertak / loft
- Randsoneisolering av etasjeskillere
- Isolere loftsluke
- Termografering og tetthetsprøving
- Montere blafrespjeld på kjøkkenventilator
- Temperatur- og tidsstyring av panelovner
- Installere ny rentbrennende vedovn / peisinnsats, alternativt pellets kamin
- Tetting av luftlekkasjer
- Isolering av gulv mot kald kjeller / kryprom
- Etterisolering av yttervegg
- Utskifting av vindu
- Isolere varmtvannsrør
- Skifte avtrekksvifte på bad til ny med fuktstyring
- Installere luft/luft-varmepumpe

Det tas forbehold om at tiltakene er foreslått ut fra de opplysninger som er gitt om boligen. Fagfolk bør derfor kontaktes for å vurdere tiltakene nærmere. Eventuell gjennomføring av tiltak må skje i samsvar

med gjeldende lovverk, og det må tas hensyn til krav til godt innneklima og forebygging av fuktskader og andre byggskader.

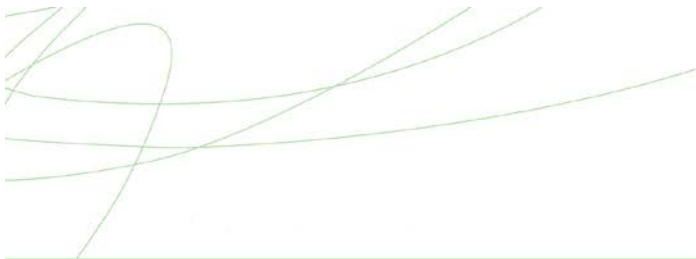

## Boligdata som er grunnlag for energimerket

Energimerket og andre data i denne attesten er beregnet ut fra opplysninger som er gitt av boligeier da attesten ble registrert. Nedenfor er en oversikt over oppgitte opplysninger, som boligeier er ansvarlig for.

Der opplysninger ikke er oppgitt, brukes typiske standardverdier for den aktuelle bygningstypen. For mer informasjon om beregninger, se

[www.energimerking.no/beregninger](http://www.energimerking.no/beregninger)

<b>Registrering:</b>	Attest utstedt med enkel registrering.
<b>Bygningskategori:</b>	Småhus
<b>Bygningstype:</b>	Tomannsbolig vertikal delt
<b>Byggeår:</b>	1957
<b>Bygningsmateriale:</b>	Tre
<b>BRA:</b>	96
<b>Ant. etg. med oppv. BRA:</b>	2
<b>Detaljert vegger:</b>	Nei
<b>Detaljert vindu:</b>	Nei
<b>Teknisk installasjon</b>	
<b>Oppvarming:</b>	Elektrisitet Ved
<b>Ventilasjon:</b>	Periodisk avtrekk fra bad/kjøkken
<b>Detaljering varmesystem:</b>	Elektriske ovner og/eller varmekabler Lukket peis eller ovn

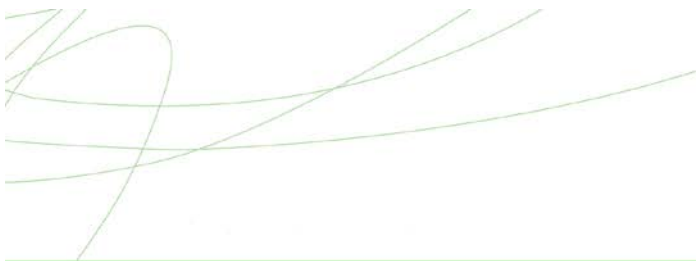

## Om grunnlaget for energiattesten

Oppgitte opplysninger om boligen kan finnes ved å gå inn på [www.energimerking.no](http://www.energimerking.no), og logge inn via ID-porten/Altinn. På siden "Eiendommer" kan du søke opp bygninger og hente fram energiattester som er laget tidligere. For å se detaljer for en bolig hvor det er brukt detaljert registrering må du velge "Gjenbruk"

av aktuell attest under Offisielle energiattester i skjermbildet "Valgt eiendom". Boligeier er ansvarlig for at det blir brukt riktige opplysninger. Eventuelle gale opplysninger må derfor tas opp med selger eller utleier da dette kan ha betydning for prisfastsettelsen. Det kan når som helst lage en ny energiattest.

## Om energimerkeordningen

*Enova er ansvarlig for energimerkeordningen. Energimerket beregnes på grunnlag av oppgitte opplysninger om boligen. For informasjon som ikke er oppgitt, brukes typiske standardverdier for den aktuelle bygningstypen fra tidsperioden den ble bygd i. Beregningsmetodene for energikarakteren baserer seg på NS 3031 ([www.energimerking.no/NS3031](http://www.energimerking.no/NS3031))*

*Spørsmål om energiattesten, energimerkeordningen eller gjennomføring av energieffektivisering og tilskuddsordninger kan rettes til Enova Svarer på tlf. 800 49 003 eller [svarer@enova.no](mailto:svarer@enova.no)*

*Plikten til energimerking er beskrevet i energimerkeforskriften (bygninger).*

*Nærmere opplysninger om energimerkeordningen kan du finne på [www.energimerking.no](http://www.energimerking.no)*

**For ytterligere råd og veiledning om effektiv energibruk, vennligst se [www.enova.no/hjemme](http://www.enova.no/hjemme) eller ring Enova svarer på tlf. 800 49 003.**

## Tiltaksliste:

## Vedlegg til energiattesten

---

### Attesten gjelder for følgende eiendom (Vedlegg 1)

Adresse: Granlia 16 B

Postnr/Sted: 4620 KRISTIANSAND S

Løilighetsnummer:

Bolignr:

Dato: 07.03.2018 22:01:20

Energimerkenummer: A2018-861999

Ansvarlig for energiattesten: Monica Gundersen

Energimerking er utført av: Monica Gundersen

Gnr: 13

Bnr: 537

Seksjonsnr:

Festenr:

Bygnnr: 168045670

---

### Bygningsmessige tiltak

#### Tiltak 1: Montere tetningslister

Luftlekkasjer mellom karm og ramme på vinduer og mellom karm og dørbblad kan reduseres ved montering av tetningslister. Lister i silikon- eller EPDM-gummi gir beste resultat.

#### Tiltak 2: Tetting av luftlekkasjer

Det kan være utettheter i tilslutning mellom bygningsdeler, rundt vinduer/dører og ved gjennomføringer som bør tettes. Aktuelle tettematerialer er f.eks. bunnfyllingslist med fugemasse, fugeskum eller strimler av vindsperre. Uteettheter ved tilslutninger mellom bygningsdeler kan være kompliserte å tette, og må ofte utføres i sammenheng med etterisoleringstiltak.

#### Tiltak 3: Etterisolering av yttertak / loft

Evt. kaldt loft kan etterisoleres med isolasjonsmatter eller løslåst isolasjon. Etterisolering krever dampsperre på varm side av isolasjonen. Tetting av loftsluke må alltid gjennomføres samtidig for at det ikke skal opptre kondens i taket over loftsluka. For etterisolering av yttertak avhenger utførelse/metode av dagens tilstand.

#### Tiltak 4: Isolering av gulv mot kald kjeller / kryprom

Det fins flere løsninger for etterisolering av gulv mot kald kjeller eller kryperom. Utførelse/metode avhenger av dagens løsning. Vindsperre etableres på kald side.

#### Tiltak 5: Randsoneisolering av etasjeskillere

Kald trekk i randsonen av trebjelkelag kan utbedres ved å isolere bjelkelaget i randsonen. Utvendig kan man forsøke å tette vindsperra nederst på utsiden av veggen.

#### Tiltak 6: Etterisolering av yttervegg

Yttervegg etterisoleres. Metode avhenger av dagens løsning. For å sjekke vindtetting av yttervegg anbefales termografering og tetthetsprøving.

#### Tiltak 7: Isolere loftsluke

Loftsluken isoleres og tettes ved bruk av tettelister for å redusere varmetap og direkte luftlekkasjer.

#### Tiltak 8: Utskifting av vindu

Gammelt vindu som isolerer dårlig skiftes ut med nytt vindu. Det anbefales en U-verdi på 1,2 W/m<sup>2</sup>K eller lavere (medregnet karm og ramme).

### **Tiltak 9: Termografering og tetthetsprøving**

Bygningens lufttetthet kan måles ved hjelp av metode for tetthetsmåling av hele eller deler av bygget. Termografering kan også benyttes for å kartlegge varmetap og lekkasjepunkter. Metodene krever spesialutstyr og spesialkompetanse og må utføres av fagfolk.

### **Tiltak på sanitæranlegg**

#### **Tiltak 10: Isolere varmtvannsrør**

Uisolerte varmtvannsrør isoleres for å redusere varmetapet.

### **Tiltak på luftbehandlingsanlegg**

#### **Tiltak 11: Montere blafrespjeld på kjøkkenventilator**

Dersom kjøkkenventilator ikke har blafrespjeld, bør dette monteres for å redusere luftutskiftningen og dermed varmetapet.

#### **Tiltak 12: Skifte avtrekksvifte på bad til ny med fuktstyring**

Dersom avtrekksvifte på bad kun har manuell styring av/på kan det vurderes å montere ny avtrekksvifte med fuktstyring, dvs. at den starter/stopper automatisk ved behov avh. av luftens relative fuktighet og reduserer den totale luftutskiftningen og dermed varmetapet.

### **Tiltak på elektriske anlegg**

#### **Tiltak 13: Temperatur- og tidsstyring av panelovner**

Evt. eldre elektriske varmeovner uten termostat skiftes ut med nye termostatregulerte ovner med tidsstyring, eller det ettermonteres termostat / spareplugg på eksisterende ovn. Dersom mange ovner skiftes ut bør det vurderes et system hvor temperatur og tidsinnstillinger i ulike rom i boligen styres fra en sentral enhet.

### **Tiltak på varmeanlegg**

#### **Tiltak 14: Installere luft/luft-varmepumpe**

Det kan vurderes å installere en luft/luft-varmepumpe (også kalt komfortvarmepumpe). Den henter "gratis" varme fra uteluften som tilføres inneluften, og reduserer dermed energiutgiftene til oppvarming i boligen. Best utnyttelse fås ved en åpen romløsning. For hver kilowattime varmepumpen bruker i strøm, gir den gjennomsnittlig over fyringssesongen 2 - 3 kilowattimer i varmeutbytte.

#### **Tiltak 15: Installere ny rentbrennende vedovn / peisinnsetts, alternativt pelletskamin**

I gamle vedovner / peiser med dør utnyttes kun 30 - 55 % av energiinnholdet i veden, mens med nye rentbrennende vedovner / peisinnsetts (som kom på markedet i 1988) er virkningsgraden på 70 - 80 %. Alternativt kan den gamle vedovnen / peisen skiftes ut med en pelletskamin. Nye vedovner, peisinnsetts og pelletskaminer utnytter energien mer effektivt samt at røykgassforurensning og utslippene reduseres med inntil 90 % sammenlignet med gammel vedovn. De fleste pelletskaminer styres av en romtermostat, slik at man kan stille inn ønsket temperatur. Kaminen kan starte og slokke av seg selv, og mange kaminer kan også programmere inn ukeprogram, med f.eks. nattsenkning.

### **Brukertilta**

**Tips 1: Følg med på energibruken i boligen**

Gjør det til en vane å følge med energiforbruket. Les av måleren månedlig eller oftere for å være bevisst energibruken. Ca halvparten av boligens energibruk går til oppvarming.

**Tips 2: Luft kort og effektivt**

Ikke la vinduer stå på gløtt over lengre tid. Luft heller kort og effektivt, da får du raskt skifta lufta i rommet og du unngår nedkjøling av gulv, tak og vegger.

**Tips 3: Redusér innnetemperaturen**

Ha en moderat innnetemperatur, for hver grad temperatursenkning reduseres oppvarmingsbehovet med 5 %. Mennesker er også varmekilder; jo flere gjester – desto større grunn til å dempe varmen. Ha lavere temperatur i rom som brukes sjelden eller bare deler av døgnet. Monter tetningslister rundt trekkfulle vinduer og dører (kan sjekkes ved bruk av myggspiral/røyk eller stearinlys). Sett ikke møbler foran varmeovner, det hindrer varmen i å sirkulere. Trekk for gardiner og persiennner om kvelden, det reduserer varmetap gjennom vinduene.

**Tips 4: Bruk varmtvann fornuftig**

Bytt til sparedusj hvis du ikke har. For å finne ut om du bør bytte til sparedusj eller allerede har sparedusj kan du ta tiden på fylling av ei vaskebøtte; nye sparedusjer har et forbruk på kun 9 liter per minutt. Ta dusj i stedet for karbad. Skift pakning på dryppende kraner. Dersom varmtvannsberederen har nok kapasitet kan temperaturen i berederen reduseres til 70gr.

**Tips 5: Slå av lyset og bruk sparepærer**

Slå av lys i rom som ikke er i bruk. Utnytt dagslyset. Bruk sparepærer, spesielt til utelys og rom som er kalde eller bare delvis oppvarmet.

**Tips 6: Vask med fulle maskiner**

Fyll opp vaske- og oppvaskmaskinen før bruk. De fleste maskiner bruker like mye energi enten de er fulle eller ikke.

**Tips 7: Slå el.apparater helt av**

Elektriske apparater som har stand-by modus trekker strøm selv når de ikke er i bruk, og må derfor slås helt av.

**Tips 8: Spar strøm på kjøkkenet**

Ikke la vannet renne når du vasker opp eller skyller. Bruk kjeler med plan bunn som passer til platen, bruk lokk, kok ikke opp mer vann enn nødvendig og slå ned varmen når det har begynt å koke. Slå av kjøkkenventilatoren når det ikke lenger er behov. Bruk av microbølgeovn til mindre mengder mat er langt mer energisparende enn komfyren. Tin frossenmat i kjøleskapet. Kjøl- og frys skal avrimes ved behov for å hindre unødvendig energibruk og for høy temperatur inne i skapet/boksen (nye kjølekap har ofte automatisk avriming). Fjern støv på kjøleribber og kompressor på baksiden. Slå av kaffetraker når kaffen er ferdig traktet og bruk termos. Oppvaskmaskinen har innebygde varmeelementer for oppvarming av vann og skal kobles til kaldvannet, kobles den til varmtvannet øker energibruken med 20 - 40 % samtidig som enkelte vaske- og skylleprosesser foregår i feil temperatur.

**Tips 9: Velg hvitevarer med lavt forbruk**

Når du skal kjøpe nye hvitevarer så velg et produkt med lavt strømforbruk. Produktene deles inn i energiklasser fra A til G, hvor A er det minst energikrevende. Mange produsenter tilbyr nå varer som går ekstra langt i å være energieffektive. A+ og det enda bedre A++ er merkinger som har kommet for å skille de gode fra de ekstra gode produktene.

**Tips 10: Fyr riktig med ved**

Bruk tørr ved, god trekk, og legg ikke i for mye av gangen. Fyring i åpen peis er mest for kosens skyld. Hold spjeldet lukket når peisen ikke er i bruk.

## FERDIGATTEST

Attest-L-nr. 935.

J.nr. 86/57.

Herved bevitnes at det for

av: Fjirsteland.

bygm. Thonning Birkeland.

anmeldte byggingsarbeide på g.nr. 13. b.nr. 538. Oddernes

Granlia, 16 b. Augland-Terrasse.

nemlig: En enebolig, vertikaldelt med nabohus av

samme type. Oppført av lett binningsverk.

Ytervegger isolert med 10 cm. Glavamatter

innsatt mellom stenderne og forøvrig som

angitt i godkjent byggeanmeldelse.

er lovmedholdig utført.

Ansvarshavende byggmester: er Thonning Birkeland.

Oddernes den 23/11 19 63.

B. Lie-Johansen  
Bygningskontrollør

OLAV SØNDROL

ARKITEKT M. N. A. L.

TELEFON 3981

PRIVAT 3932

KRISTIANSAND S. den 27/4-57.

OS/LS.

J.nr. 178/57.

Oddernes bygningsråd

155/57

Oddernes bygningsråd,

H e r.

Ang.: Vert.delt tomannsbolig -Granlia 16 - for  
byggmester Th. Birkeland.

./.

Som vist i vedlagte snitt og fasadetegning, ønskes taket på ovennevnte hus senket ned i vindushøyde, og samtidig er stuevindue bygget ut uten skrånende sider, som på først anmeldte tegning.

Den tidligere innsendte fasadetegning makuleres eller returneres.

Erbødigst

Olav Søndrol

./.

Bilag.  
1 tegning.

Bankpost

NYVÅN

Oddernes bygningsråd

86/57

J.nr. 99/57.

# Byggeanmeldelse

for alle anmeldelsespliktige arbeider i henhold til bygningslovens § 131,  
jfr. departementets byggeforskrifter av 15. des. 1949 og senere bestemmelser.

Anmeldelsen som skal utferdiges i 2 eksemplarer, skal inneholde nøyaktig redegjørelse for alle forhold som er nødvendig til bedømmelse av arbeidets lovlighet, og være ledsaget av de bilag som forlanges i lovens § 132.

Tegningene, som også må være i 2 eksemplarer, skal utføres tydelig og på holdbart papir eller lerret, datert og undertegnet.

Anmeldelsen tillikemed det fastsatte gebyr innsendes til bygningsjefens kontor.

Til

Bygningsrådet ..... Oddernes.

I henhold til bygningslovens § 131 anmeldes herved at der på matr. nr. Augland Terrasse.

Granlia 16. gate nr. .... aktes utført følgende arbeider:

Bygningens art:<sup>1)</sup> Våningshus, forretnings- og kontorbygning, fabrikk, verkstedbygning, lager, garasje, uthus, skur, skole, forsamlingslokale. Bygninger som ikke går inn under foranstående tilføyes: **Vert.delt 2-mannsbolig.**

**xakxakxak.**

Arbeidets art:<sup>1)</sup> Nybygging, ombygging, tilbygging, påbygging, innredning, hovedreparasjon og andre arbeider .....

Den kalkulererte verdi av byggearbeidet<sup>2)</sup> ..... **ca. kr. 90.000.-**

Under henvisning til de nedenfor nevnte paragrafer i bygningsloven gis følgende opplysninger: § 132, passus 1 a. Idet oversiktsplan vedlegges oppgis:

Tomtens størrelse .....	<b>ca. 935</b> .....	m <sup>2</sup>
Eldre bebyggelse areal .....	.....	m <sup>2</sup>
Areal av nybygg .....	<b>ca. 103½</b> .....	m <sup>2</sup>
Samlet gulvflate i alle etasjer ekskl. kjeller og loft <sup>3)</sup> .....	<b>163</b> .....	m <sup>2</sup>

1) Stryk under det som passer.

2) Skal utfylles for oppgave til Statistisk Sentralbyrå. Tomteverdi medtas ikke.

3) Loft og kjeller regnes kun med i den utstrekning de innredes til beboelses- og arbeidsrom.

- § 132, passus 1 b. Følgende tegninger vedlegges: **Tomteplan 1:200.**  
**Plan-snitt og fasader 1:50.**
- § 132, passus 1 c. Byggegrunnens beskaffenhet, den beregnede belastning pr. m<sup>2</sup> og fundamentering.  
(Se dept. forskrifter kap. 2—4.)
- Fjell.**
- § 132, passus 1 d. Drenering, hovedkloakk og vanntilførsel: --  
**2 rader 3" drenerør rundt fundamenter.**  
**Hovedkloakk og vanntilførsel forhånden i vei.**
- § 132, passus 1 e. Fasadens forhold til nabobygninger:
- § 132, passus 2. Særlige konstruksjoner:
- § 132, passus 3. Naboforhold:  
(Attest om at alle naboer er varslet og på hvilken måte må angis. Oppgave over de naboer som er varslet vedlegges.)
- § 132, passus 5. Bygning til industriell virksomhet, fabrikk eller håndverk:  
(Arbeidstilsynets uttalelse for de bedrifter som går inn under arbeidervernloven skal vedlegges byggemeldingen.)
- § 48 og 62. Bygningens forhold til opparbeidet gate eller godkjent adkomst:  
  
**Etter kommunens bestemmelser.**
- § 63. Ildsfarlige og sunnhetsfarlige anlegg:  
(Se dept. forskrifter kap. 29 og 33—37.)
- § 66, passus 2. Framspring eller tilbaketrekning av fasaden:
- § 66, passus 3. Sokkelframspring:
- § 67, passus 1 og 2. Balkonger, baldakiner og hengende karnapper:  
(Se dept. forskrifter kap. 24.)
- § 68. Utvendige trapper, kjellernedganger, lys og luftgraver:

§ 73. Arker og andre oppbygg over hovedgesims:

§§ 65, 75 og 115. Avstand fra nabogrense og annen bebyggelse:

Minste avstand fra nabogrense 5.00 m.

Byggematerialets art og veggens konstruksjon:  
(Jfr. dept. forskrifter kap. 1, 2-4 og 9-17.)

Fundamenter i betong. Kjellervegger 25 cm. Ytongblokker-parallellbloker mot terreng. Skillevegger 20 cm. blokker. Yttervegger 4" am. bindverk - 2 lag papp og 1" vestl. kledning utv. - 10 cm. Glawa veggfilt mellom stolpene - diffutett og 3/4" panel innv. Skillevegger bindverk med tosidig papp og panel.

(Se bygningslovens §§ 81, 104, 1, 105, 2a, 105, 2b, 106 og dep. forskrifter kap. 5, 9, 20, 25 § 1, 22 § 4 og 30 § 3.)

Grunnmurspapp på topp av avrettede kjellermurer, slarming og goudron på utv. kjellervegger under terreng.

§ 87. Taktekning:  
(Se dept. forskrifter kap. 22.)

2" x 6" sperretak. 1" takbord - asfalt-papp D-kval. dobbelt lekting og flate sementtakstein. med mønepanner.

§§ 89 og 92. Innvendige trappers bredde og stigningsforhold:  
(Se dept. forskrifter kap. 21, jfr. kap. 33 og 34 for spesielle bygninger.)

Trappens bredde 90 cm. opptrinn 17.5 cm. inntrinn 25 cm..

Piper, trukne rør, oppvarming, ventilasjon og søppelnedkast:  
(Se dept. forskrifter kap. 27, 28, 29, 30 og 31.)

Pipe i tegl, med 9" x 9" røkløp. i vedovn med røkrør direkte til pipe for hver leilighet. Elektrisk oppv. i soverom. Eget avtrekk fra kjøkkener og bad over tak.

§§ 104, 105, 106 og 117. Etasjehøyder, rommenes gulvflate og lysareal:

Kjeller 2.35 m. 1. ste etasje 2.40 m. ~~2. ste etasje 2.40 m.~~

Alle rom over 6m<sup>2</sup>. - lysflate over 1/10 av golv.

§ 108. Rom for vask og tørring av klær. Rom for klær, matvarer og brensel:

Vaskemaskin på bad. Boder for mat og brensel i kjeller. Skaper i leilighetene.

§ 109. Klosetter:

2 stk. klosetter bygget inn på bad. 4 " avløp tilt toroms septiktank. Lufting og avtrekk over tak.

§ 148. Innhegning:

Ytterligere opplysninger:

Gjeldende servitutter:

Kristiansand S.,

den

3/3-57.

19.

*Thoenning Birkeland*

bygherre.

anmelder.

Adresse:

Adresse:

*Olav Sandrup*

*Thoenning Birkeland*

ansvarshavende.

Adresse:

Jnr. 86/57.

Nærværende anmeldelse av 3/3-57 med korrigerede tegninger av 27/4-57 fra ark. Søndrol for byggm. Th. Birkeland, Granlia 16, Augland Terrasse, ble forelagt Oddernes bygningsråd på møte den 31/5-57 og det ble gjort følgende vedtak:

- "Det godkjennes oppført en vertikaldelt 2-mannsbolig som anmeldt på følgende betingelser:
1. Huset og septiktankens plassering må nærmere godkjennes på stedet før arbeidet påbegynnes.
  2. Septiktank må være en av bygningsrådet godkjent type med støpejernslokk.
  3. Kontrollgebyr må innbetales og igangsettelseskort må hentes av ansvarshavende på kommuneingeniørkontoret før arbeidet påbegynnes.
- Forøvrig ioverensstemmelse med bygningslov og forskrifter."

Oddernes bygningsadministrasjon, den 5/6-1957.







## BYGNINGSKONTROLLEN

Markensgate 47  
Postboks 337  
4601 KRISTIANSAND  
Telefon:(042)75530  
Telefax:(042)75616

Øyvind Jørgensen  
Granlia 16 B  
4621 KRISTIANSAND

Deres ref.

Vår ref.  
92/3379-920593-L42&47

Dato:09.03.1992

**GRANLIA 16 B - VERANDA**

Din søknad om byggetillatelse mottatt 06.03.1992.

Bygningssjefen gir byggetillatelse som omsøkt.

Det må varsles hit når arbeidet er ferdig.

Gebyr kr. 350,- bes innbetalt på vedlagte regning nr. *4498*

Godkjent tegning returneres.

Med hilsen  
Kristiansand Bygningsskontroll

etter fullmakt

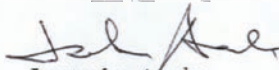
  
Jostein Aasbø  
avd. ingeniør



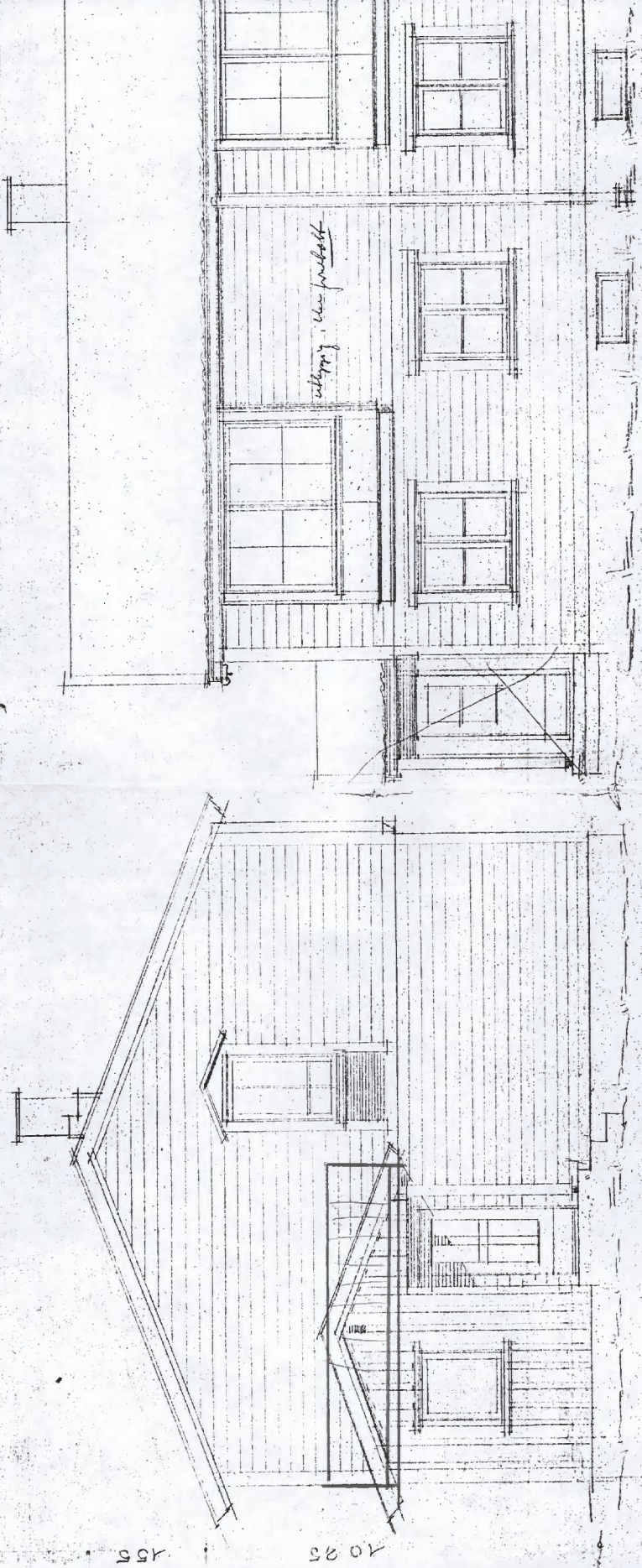

*altoply. over projektet*

6972

TYPENES KRANLIA  
Bm. Thering  
København  
midler: 50  
OLAV & GNEROL

KRISTIANSDOMMENE  
BYGGERIEN

Mot. 0 6. 03. 92

J.nr. .... Saksbeh. ....  
Arkiv. ....  
Mappe .....

*elsis træde*

1025

1025

0 50 100  
100 Plottet i størrelsesorden 1:1 er denne linjalen 100 mm.  
Dansk Scanning AS

Gr. fl. ca. 53 m<sup>2</sup>  
Boligfl. ca. 150 m<sup>2</sup>

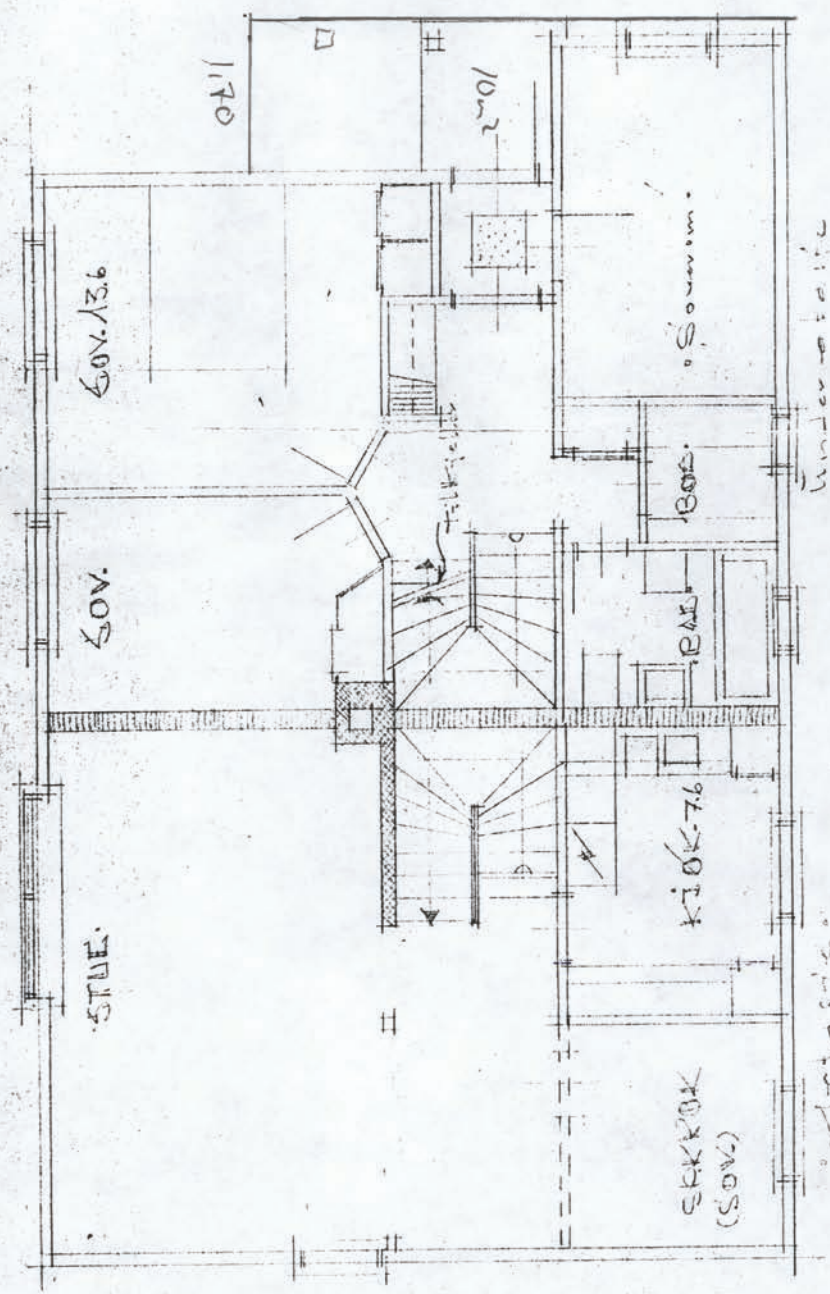

KRISTIANSEN & SØRENSEN  
 Arkitektfirma  
 Mødt 0 6. 08. 92  
 Jnr.  
 Arknt.  
 Måsst. Sakseboh.

100 Plottet i størrelsesorden 1:1 er denne linjalen 100 mm.  
 Dansk Scanning A/S





Kommune: 4204 Kristiansand  
Eiendom: 4204/13/493/0/0

## Eiendomsgrenser

- Middels - høy nøyaktighet
- Mindre nøyaktig
- Lite nøyaktig
- Skissenøyaktighet eller uviss
- - - Omtvistet grense
- - - Vannkant
- - - Vegkant
- - - Fiktiv grenselinje
- - - Teigdelelinje
- - - Punktfeste



Målestokk 1:1000  
Dato: 4.3.2025

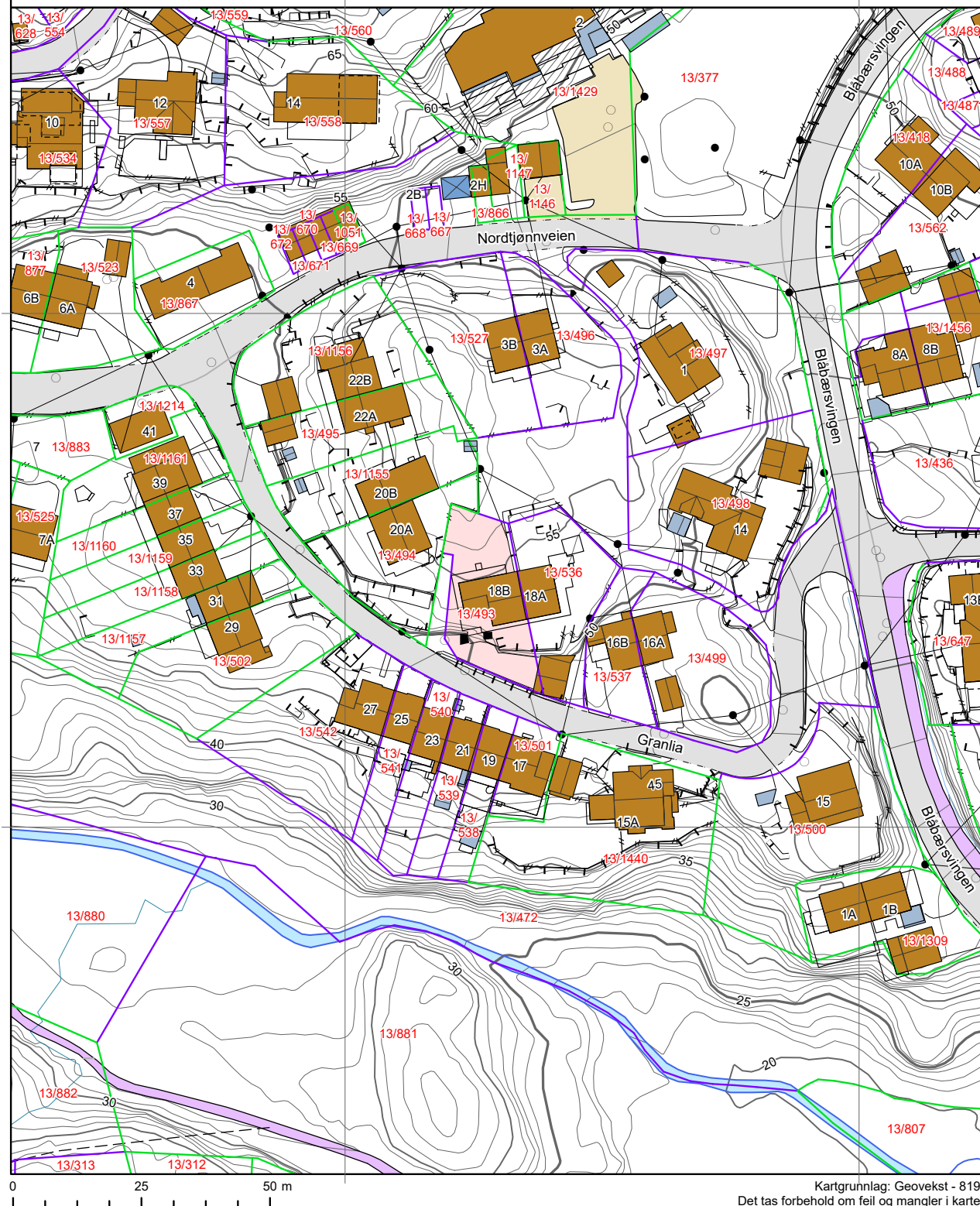

Kartgrunnlag: Geovekst - 8193  
Det tas forbehold om feil og mangler i kartet.  
Kartet kan ikke benyttes i byggesaksbehandling.



# KARTUTSKRIFT

INNBYGGERTORG: Tlf.: 38 07 50 00

Område: Granlia 18B

Dato: 04.03.2025

Det kan forekomme feil i eiendomsgrenser og kartinnhold.



Målestokk: 1:3000



Koordinatsystem: Euref89 Sone32



Forslag til vedtekter til  
reguleringsplan for Blåbærheia 7. mai 1957. Augland Terrasse (vestre del).

**Stadfestet 12. O4. 1958**  
-----**§ 1.**

Det regulerte området er på planen vist med reguleringsgrense (rød strek). Innenfor denne skal bebyggelsen plasseres i forhold til vegger og nabo-grenser som vist på planen. Mindre forskyvninger kan godkjennes av bygningsrådet når spesielle grunner taler for det.

**§ 2.**

På tomtene Tverrvegen 1 og 3 skal husene oppføres i 2 etasjer med gesimshøyde på max. 7 m og mønehøyde på max. 9 m. Hvor terrenget ligger til rette for en utnyttelse av del av kjeller til beboelsesrom kan bygningsmyndighetene kreve en lavere gesimshøyde enn 7 m. Garasjebygg skal ha en maksimalt gesimshøyde på 2,2 m. Bygningsmyndighetene fastsetter i hvert enkelt tilfelle hvor høydene skal måles.

**§ 3.**

Bygningene skal ha sadeltak med takvinkel på 27 grader og plasseres med møneretning som vist på planen.

**§ 4.**

Rekkehusene kan oppføres i tre med branngavl for minst hver 150 m<sup>2</sup> grunnflate. På tomtene Nordtjønneveien 8, Hasselbakken 16, 18, 22, Tverrveien 1 og 3 skal oppføres eneboliger evt. tomannsboliger hvor dette faller naturlig.

**§ 5.**

På tomt 11 kan oppføres et forretningsbygg i 1 etasje og en dobbelt garasje.

**§ 6.**

På tomtene Nordtjønneveien 2, 4 og 13 kan oppføres fellesgarasjer. Beboere i det regulerte området skal ha fortrinnsrett til disse garasjer når det ikke er vist plass for garasje på beboernes egen tomt.

**§ 7.**

Bygningsrådet skal ved sin behandling av byggeanmeldelsene ha for øye at bebyggelsen får en god utforming og materialbehandling. Innhegning og farger skal godkjennes av bygningsrådet.

**§ 8.**

Før det eventuelle tomteareal for 4 eneboliger i nordøstre del av området tillates bebygget, skal utparselleringsplan for området godkjennes av bygningsrådet.

**§ 9.**

Ved siden av disse vedtekter gjelder bygningslov og forskrifter, og de til enhver tid gjeldende bygningsvedtekter i kommunen.

**§ 10.**

Det er ikke tillatt å etablere private servitutter som er i strid med reguleringsplanen og disse vedtekter.

**§ 11.**

Bygningsrådet kan dispensere fra vedtektene når særlige grunner taler for det, og når det skjer innenfor bygningslovens bestemmelser og gjeldende bygningsvedtekter for Oddernes kommune.

-----

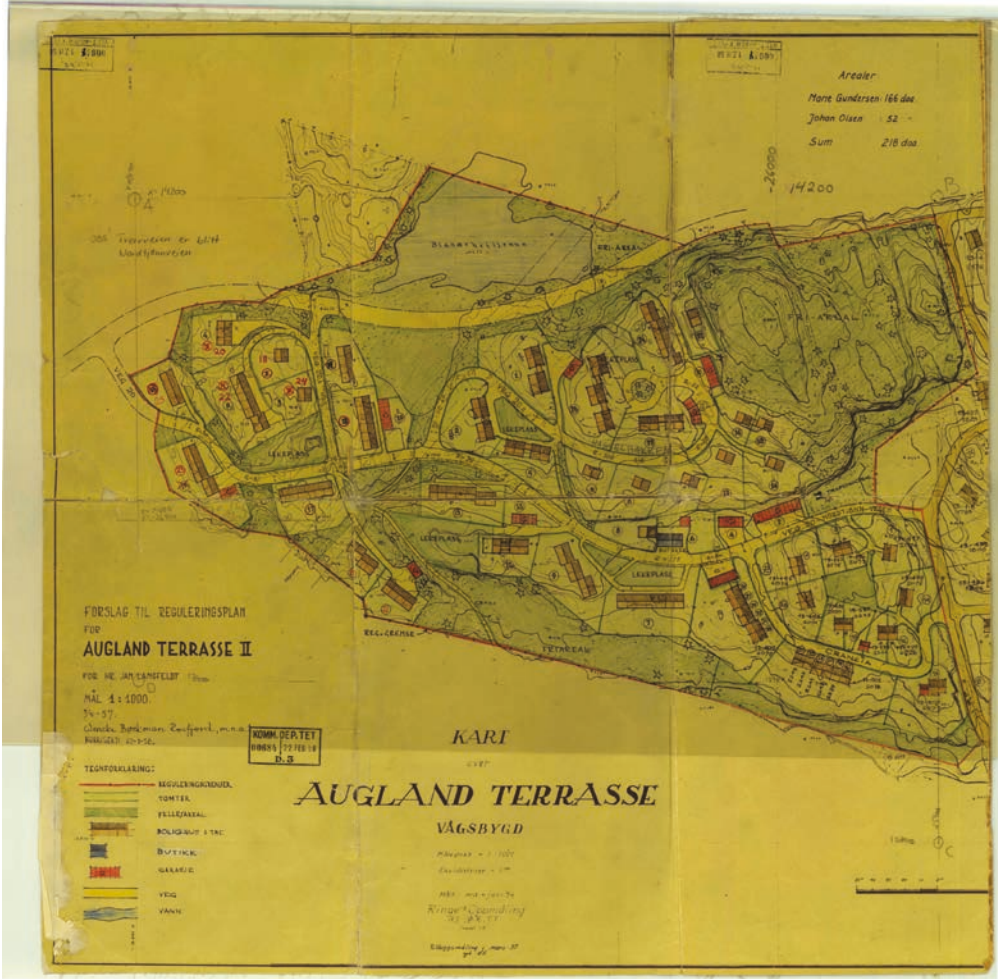

FORSLAG TIL REGULERINGSPLAN

FOR

# AUGLAND TERRASSE II

FOR HR. JAN LANGFELDT 13906.

MÅL 1:1000.

7/5-57.

Wencke Bøckman Postfjord, m.n.a.

KORRIGERT: 27-7-58.

TEGNFORKLARING:

KOMM. DEP. T
00684   22. FEB
D. 3

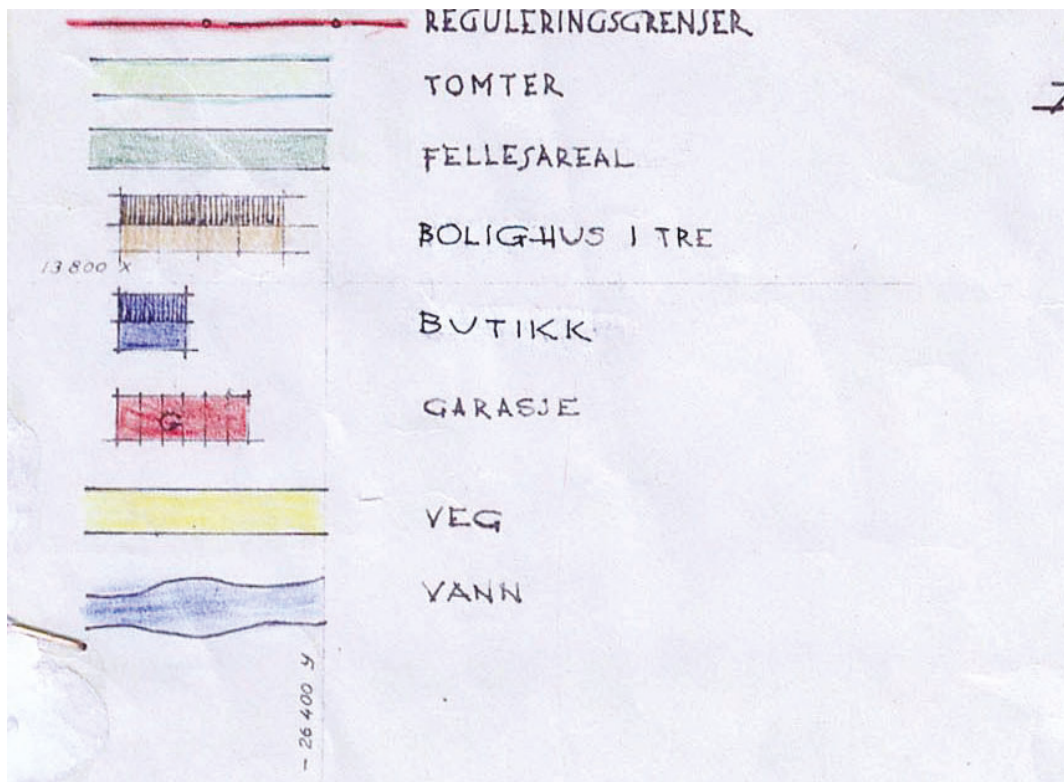

# Nabolagsprofil

Granlia 16B - Nabolaget Augland terrasse/Nordtjønnåsen - vurdert av 115 lokalkjente

## Nabolaget spesielt anbefalt for

- Familier med barn
- Etablerere
- Husdyreiere



## Offentlig transport

Tverrveien Linje 12	6 min 0.5 km
Kristiansand stasjon Linje F5	8 min 4.6 km
Kristiansand Kjevik	25 min

## Skoler

Vågsbygd skole. avd. Åsane (1-3 kl.)	10 min
Vågsbygd skole (1-7 kl.) 450 elever, 40 klasser	11 min 0.9 km
Karuss skole (1-10 kl.) 402 elever, 32 klasser	12 min 1 km
Slettheia skole (1-7 kl.) 326 elever, 27 klasser	5 min 2.1 km
Fiskå skole (8-10 kl.) 259 elever, 17 klasser	10 min 0.8 km
Vågsbygd videregående skole 510 elever	11 min 1 km
Akademiet vgs Kristiansand 180 elever	11 min 6.1 km

## Ladepunkt for el-bil

AMFI Vågsbygd Normallader	8 min
AMFI Vågsbygd	9 min



## Opplevd trygghet

Veldig trygt 91/100



## Kvalitet på skolene

Veldig bra 87/100



## Naboskapet

Godt vennskap 75/100

## Aldersfordeling

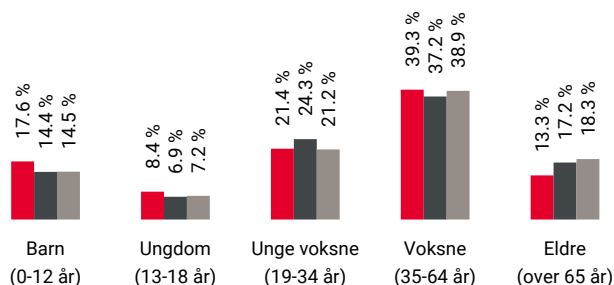

Område	Personer	Husholdninger
Augland terrasse/Nordtjønnåsen	1 379	571
Kristiansand	79 810	39 213
Norge	5 425 412	2 654 586

## Barnehager

Auglandstjønn barnehage (1-5 år) 70 barn	10 min 0.8 km
Karuss barnehage (1-5 år) 59 barn	10 min 0.9 km
Vågsbygd Fus barnehage (0-5 år) 203 barn	19 min 1.7 km

## Dagligvare

Rema 1000 Vågsbygd Post i butikk	9 min 0.8 km
Kiwi Vågsbygd Senter	10 min



Innholdet i nabolagsprofilen er hentet fra ulike datakilder, og feil eller mangler kan forekomme. Vurderinger og sitater er innhentet på web og gir uttrykk for hvordan naboene vurderer nabolaget. FINN.no AS kan ikke holdes ansvarlig for feil/mangler i profilen. Copyright © Finn.no AS 2025

## Primære transportmidler



1. Egen bil



2. Buss



### Turmulighetene

Nærhet til skog og mark 95/100



### Støynivået

Lite støynivå 90/100



### Kvalitet på barnehagene

Veldig bra 88/100

## Sport

	Nordtjønneveien 2 balløkke Ballspill	2 min	0.2 km
	Blåbærtjønna balløkke Ballspill	5 min	0.4 km
	Bear Cave Treningssenter	16 min	
	Fresh Fitness Vågsbygd Lumber	16 min	

## Boligmasse

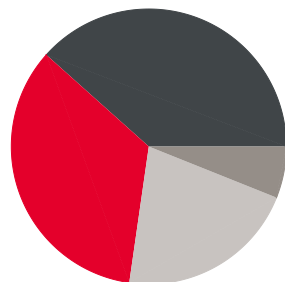

- 34% enebolig
- 38% rekkehus
- 6% blokk
- 21% annet

«Sentralt i forhold til butikk, apotek, bibliotek, butikker, skoler, turterreng, buss og taxi.»

Sitat fra en lokalkjent



## Varer/Tjenester

	AMFI Vågsbygd	7 min
	Apotek 1 Vågsbygd	9 min

## Aldersfordeling barn (0-18 år)



- 29% i barnehagealder
- 39% 6-12 år
- 15% 13-15 år
- 18% 16-18 år

## Familiesammensetning

Par m. barn



Par u. barn



Enslig m. barn



Enslig u. barn



Flerfamilier



0% 45%

- Augland terrasse/Nordtjønneåsen
- Kristiansand
- Norge

## Sivilstand

		Norge
Gift	36%	33%
Ikke gift	53%	54%
Separert	8%	9%
Enke/Enkemann	4%	4%

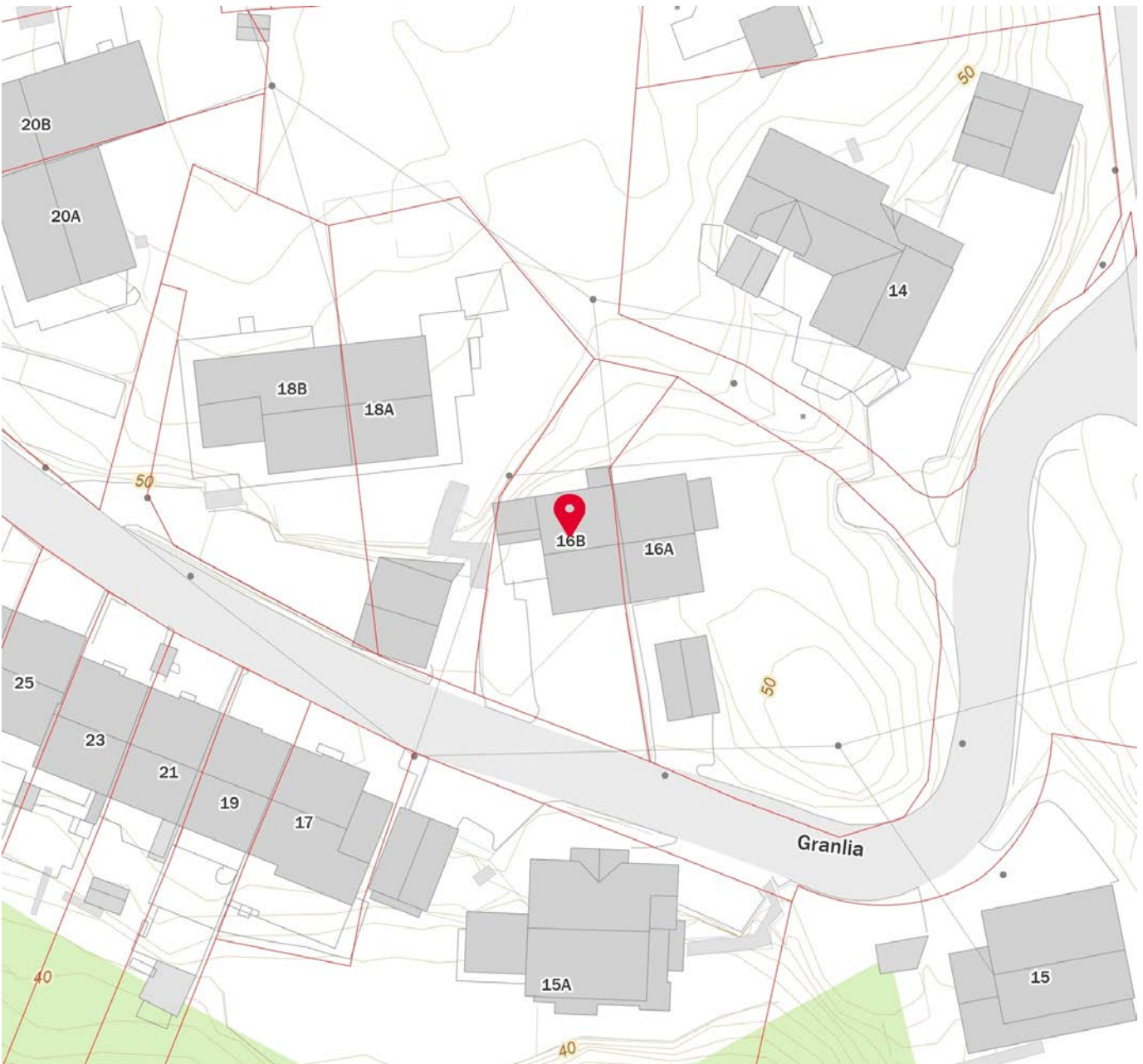
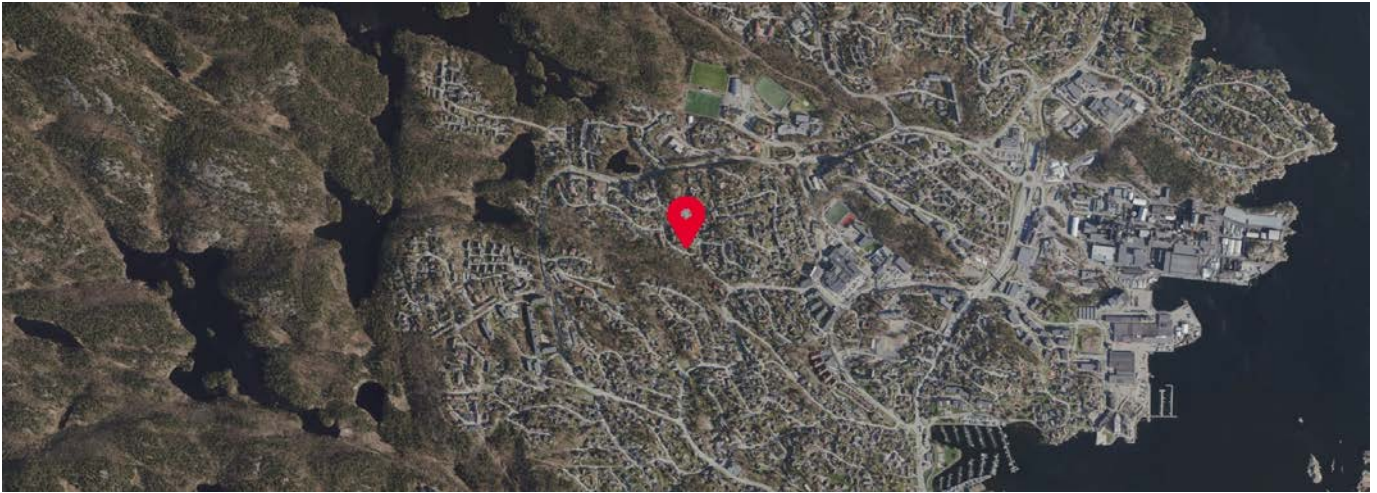

Innholdet i nabolagsprofilen er hentet fra ulike datakilder, og feil eller mangler kan forekomme. Vurderinger og sitater er innhentet på web og gir uttrykk for hvordan naboene vurderer nabolaget. FINN.no AS kan ikke holdes ansvarlig for feil/mangler i profilen. Copyright © Finn.no AS 2025



## OVERSIKT OVER LØSØRE OG TILBEHØR TIL EIENDOMMEN

Oversikten er utarbeidet av Norges Eiendomsmeglerforbund, Eiendom Norge og Advokatforeningens Eiendomsmeglingsgruppe, og er gjeldende fra 1. januar 2020.

### Generelt

Lov om avhending av fast eiendom (avhendingslova/avhl.) av 3. juli 1992 regulerer kjøper og selgers rettigheter og plikter ved overdragelse av fast eiendom og andeler i borettslag.

I henhold til avhl. § 3-4 skal eiendommen, når annet ikke er avtalt, overdras med innredninger og utstyr som etter lov, forskrift eller annet offentlig vedtak skal følge med. Det samme gjelder varig innredning og utstyr som enten er fastmontert eller er særskilt tilpasset bygningen, jf. avhl. § 3-5. Loven inneholder ingen detaljert oversikt over hva som omfattes av «innredning og utstyr», og over hva som skal regnes som «fastmontert eller særskilt tilpasset».

Partene kan fritt avtale hva som skal følge med eiendommen ved salg. Bransjens liste over løsøre og tilbehør som skal følge med eiendommen, er en del av avtalen mellom kjøper og selger dersom ikke annet er opplyst i salgsoppgaven, kjøper har tatt forbehold i bud eller avtale på annen måte er inngått. Der intet annet er avtalt, vil løsøre og tilbehør medfølge slik dette fremkommer av avhl. § 3-4 og § 3-5 og denne oversikt.

Produkter og installasjoner som medfølger overdras uten noen form for garantier, utover eventuell gjenværende leverandørgaranti.

Dersom det er noe i nedenstående liste som ikke finnes på eiendommen, vil det heller ikke medfølge.

- 1. HVITEVARER** medfølger der dette er spesielt angitt i salgsoppgaven.
- 2. HELDEKKENDE TEPPER** følger med uansett festemåte.
- 3. VARMEKILDER**, slik som ovner, kaminer, peiser, varmepumper og panelovner, følger med uansett festemåte. Frittstående biopeiser/varmeovner og terrassevarmere medfølger ikke. Det følger ikke med varmekilder i rom som ikke har vegg- eller fastmonterte varmekilder på visning.
- 4. TV, RADIO OG MUSIKKANLEGG.** TV-antennor og fellesanlegg for TV, herunder parabolantenne, og tunerer/dekoder/tv-boks medfølger der dette eies av selger. Veggmontert TV/flatskjerm med tilhørende festeordning samt musikkanlegg følger ikke med (se også punkt 12).
- 5. BADEROMSINNREDNING/UTSTYR.** Badekar, dusjkabinett, dusjvegger, alle fastmonterte speil og hyller, fastmonterte glass- og håndkleholdere, herunder håndklevarmere samt baderomsinnredning, medfølger.
- 6. GARDEROBESKAP** medfølger, selv om disse er løse. Fastmonterte garderobehyller og knagger medfølger. Innredning i garderobeskap, for eksempel løse eller fastmonterte trådkurver, hyller, stenger og lignende, medfølger.

**7. KJØKKENINNREDNING** medfølger, herunder også åpne, fastmonterte hyller og løs eller fastmontert kjøkkenøy.

**8. MARKISER, PERSIENNER** og annen type innvendig og utvendig solskjerming, gardinoppheng, lamellgardiner og liftgardiner medfølger.

**9. AVTREKKSIVIFTER** av alle slag, samt fastmonterte aircondition/ventilasjonsanlegg, medfølger.

**10. SENTRALSTØVSUGER** medfølger med komplett anlegg, herunder slange, munnstykke mm.

**11. LYSKILDER.** Kupler, lysstoffarmatur, fastmonterte "spotlights", oppheng og skinner med spotlights samt utelys og hagebelysning medfølger. Vegglamper, krokhengte lamper, lysekroner, prismelamper og lignende som er koblet til sukkerbit eller stikkontakt følger likevel ikke med.

**12. INSTALLERTE SMARTHUSLØSNINGER** med sentral som styrer lys, varme, lyd o.l., samt tilhørende trådløse enheter som brytere, sensorer, kameraer, integrerte høyttalere el. medfølger. Enkle lysstyringssystem f.eks. med en sentral som kun styrer lyspærer eller smartpærer montert i sokkel medfølger likevel ikke.

**13. UTVENDIGE SØPPELKASSER** og eventuelt holder/hus til disse medfølger.

**14. POSTKASSE** medfølger.

**15. UTENDØRS INNRETNINGER** slik som flaggstang, fastmontert tørkestativ, samt andre faste utearrangementer som f.eks. badestamp, boblekar/jacuzzi og liknende utendørs kar, lekestue, lekestativ, utepeis, fastmontert trommel til vannslange, medfølger. Guidekabel/avgrensingskabel til robotgressklipper medfølger, men robotgressklipper og ladestasjon for denne medfølger ikke.

**16. FASTMONTERT VEGGLADER/LADESTASJON TIL EL-BIL** medfølger uavhengig av hvor laderen er montert.

**17. SOLCELLEANLEGG** med tilhørende teknisk infrastruktur medfølger.

**18. GASSBEHOLDER** til gasskomfyr og gasspeis medfølger.

**19. BRANNSTIGE, BRANNTAU,** feiestige og lignende medfølger der dette er påbudt. Løse stiger medfølger ikke.

**20. BRANNSLUKNINGSAPPARAT, BRANNSLANGE** og RØYKVARSLER medfølger der dette er påbudt. Det er eier og brukers plikt til å se til at utstyret forefinnes på enhver eiendom. Hvis annet ikke er uttrykkelig avtalt, skal dette derfor alltid følge med ved salg av eiendom.

**21. SAMTLIGE NØKLER** til eiendommen som selger er i besittelse av skal overleveres kjøper på overtakelsen, herunder nøkler til eventuelle boder, uthus, garasjeportåpner e.l. Låses boder, uthus e.l. med hengelås, skal lås og nøkler til disse medfølge.

**22. GARASJEHYLLER,** bodhyller, lagringshyller og oppheng til bildekk medfølger såfremt de er fastmontert.

Planter, busker og trær som er plantet på tomten, eller fastmonterte kasser og lignende er en del av eiendommen og medfølger i handelen.

# HELP Renteforsikring

Renteforsikring dekker rentekostnader etter skatt og husforsikring for bolig som skal selges, hvis denne ikke er solgt tre måneder etter overtakelse av ny bolig. Forsikringen koster kr 5.900 og gjelder i ett år fra tidspunktet hvor du har overtatt din nye primærbolig og du har markedsført din gamle primærbolig sammenhengende i minst tre måneder.

- Utbetaling gis i inntil ni måneder
- Rentekostnader, samt kostnad til husforsikring dekkes med inntil kr 15.000 per måned
- Gjelder fast eiendom regulert til boligformål og som er registrert som din primærbolig
- Forsikringen gjelder i Norge

**Bestilling gjøres av boligkjøper på [www.help.no/renteforsikring](http://www.help.no/renteforsikring). Forsikringen må bestilles innen sju dager etter kontraktsignering. Dersom boligen som skal selges allerede er markedsført før budaksept av ny bolig kan forsikring ikke tegnes.**

**For HELP kundesenter kontakt [post@help.no](mailto:post@help.no) eller tlf. 22 99 99 99.**



Bud på 95 % eller mer av prisantydning behandles som at salg har funnet sted, selv om bud avslås, og forsikringsdekningen gjelder da til ny eier overtar (begrenset til 3 måneder etter budaksept). Det gjøres fradrag i erstatningen for eventuelle leieinntekter, skattefradrag på rentekostnader og renter og omkostninger som følge av mislighold av lån. Forsikringen dekker ikke mellomfinansiering eller andre lån som ikke direkte relaterer seg til primærboligen som skal selges. Forsikringen fornyes ikke, og gjelder ikke ved senere flytting. Dersom boligen ikke selges av autorisert megler / advokat gjelder ikke forsikringen. Forsikringen har en karantenetid på tre måneder. Tegning av HELP Renteforsikring tilbys kun til boligkjøpere som har kjøpt bolig gjennom samarbeidende eiendomsmeglerkjede.



# Et hjem er mer verdt enn et hus, og et hus er mer enn bare vegger.

Det er et sted for å skape gode minner  
preget av trivsel, omsorg og trygghet.

For oss som jobber med folks hjem hver  
eneste dag, er det naturlig å engasjere oss  
sammen med SOS-barnebyer for å gi flere  
barn et trygt og godt hjem.

For hvert hjem vi formidler, gir vi derfor  
100 kroner til SOS-barnebyers arbeid.

aktiv. +  SOS  
BARNEBYER

# Forbrukerinformasjon om budgivning

*Sist oppdatert med virkning fra 1. januar 2014, i forbindelse med ikrafttredelse av endringer i eiendomsmeglingsforskriften.*

Informasjonen er utarbeidet av Forbrukerombudet, Forbrukerrådet, Den Norske Advokatforening ved Eiendomsmeglingsgruppen, Eiendomsmeglerforetakenes Forening og Norges Eiendomsmeglerforbund, på grunnlag av blant annet forskrift om eiendomsmegling § 6-3 og § 6-4.

Nedenfor gis en oversikt over de retningslinjer som forbrukermyndighetene og organisasjonene anbefaler benyttet ved budgivning på eiendommen. Avslutningsvis gis også en kort oversikt over de viktigste rettsreglene tilknyttet budgivning.

Før det legges inn bud på eiendommen oppfordres budgiver til å sette seg inn i all relevant informasjon om eiendommen, herunder eventuell salgsoppgave og teknisk rapport med vedlegg.

## Gjennomføring av budgivning

1. På forespørsel vil megler opplyse om aktuelle bud på eiendommen, herunder om relevante forbehold.
2. Alle bud skal inngis skriftlig til megler, som formidler disse videre til oppdragsgiver. Kravet til skriftlighet gjelder også budforhøyelser og motbud, aksept eller avslag fra selger. Før formidling av bud til oppdragsgiver skal megler innhente gyldig legitimasjon og signatur fra budgiver. Kravet til legitimasjon og signatur er oppfylt for budgivere som benytter e-signatur, eksempelvis BankID eller MinID. Med skriftlige bud menes også elektroniske meldinger som e-post og SMS når informasjonen i disse er tilgjengelig også for ettertiden.
3. Et bud bør inneholde eiendommens adresse (eventuelt gnr/bnr), kjøpesum, budgivers kontaktinformasjon, finansieringsplan, akseptfrist, overtakelsesdato og eventuelle forbehold som for eksempel usikker finansiering, salg av nåværende bolig ol. Normalt vil ikke et bud med forbehold bli akseptert før forbeholdet er avklart. Konferer gjerne med megler før bud gis.
4. Megler skal legge til rette for en forsvarlig avvikling av budrunden. I forbrukerforhold (dvs. der oppdragsgiver er forbruker) skal megleren ikke formidle bud med kortere akseptfrist enn kl. 12.00 første virkedag etter siste annonserte visning. Etter denne fristen bør budgivere ikke sette en kortere akseptfrist enn at megler har mulighet til, så langt det er nødvendig, å orientere oppdragsgiver, budgivere og øvrige interessenter om bud og forbehold. Det bør ikke gis bud som diskriminerer eller utelukker andre budgivere. Dersom bud inngis med en frist som åpenbart er for kort til at megleren kan avvikle budrunden på en forsvarlig måte som sikrer oppdragsgiver og interessenter et tilstrekkelig grunnlag for sine handlingsvalg, vil megler fraråde budgiver å stille slik frist.
5. Megleren vil uoppfordret gi sin vurdering av det enkelte bud overfor oppdragsgiveren, når budet er gitt innenfor fristene i punkt 4.
6. Megleren skal så langt det er nødvendig og mulig holde budgiverne skriftlig orientert om nye og høyere bud og eventuelle forbehold. Megler skal så snart som mulig bekrefte skriftlig overfor budgivere at budene deres er mottatt.
7. Etter at handel har kommet i stand, eller dersom en budrunde avsluttes uten at handel er kommet i stand, kan en budgiver kreve kopi av budjournalen i anonymisert form.
8. Kopi av budjournal skal gis til kjøper og selger uten ugrunnet opphold etter at handel er kommet i stand. Dersom det er viktig for budgiver å bevare sin anonymitet, bør budet fremmes gjennom fullmektig.

## Viktige avtalerettslige forhold

1. Det eksisterer ingen angrerett ved salg/kjøp av fast eiendom.
2. Når et bud er innsendt til megler og han har formidlet innholdet i budet til selger (slik at selger har fått kunnskap om budet), kan budet ikke kalles tilbake. Budet er da bindende for budgiver frem til akseptfristens utløp, med mindre budet før denne tid avslås av selger eller budgiver får melding om at eiendommen er solgt til en annen (man bør derfor ikke gi bud på flere eiendommer samtidig dersom man ikke ønsker å kjøpe flere enn en eiendom).
3. Selger står fritt til å forkaste eller akseptere ethvert bud, og er for eksempel ikke forpliktet til å akseptere høyeste bud.
4. Når en aksept av et bud har kommet frem til budgiver innen akseptfristens utløp er det inngått en bindende avtale.
5. Husk at også et eventuelt bud fra selger til kjøper (såkalte "motbud"), avtalerettslig er et bindende tilbud som medfører at det foreligger en avtale om salg av eiendommen dersom budet i rett tid aksepteres av kjøper.

For eiendommen:

**Adresse:** Granlia 16B  
4620 KRISTIANSAND S

**Meglerforetak:** Aktiv Eiendomsmegling  
**Saksbehandler:** Altin Balaj

**Telefon:** 478 49 882  
**E-post:** altin.balaj@aktiv.no

**Oppdragsnummer:**

Undertegnede gir herved følgende bud på ovennevnte eiendom:

**Kjøpesum:** Kr. \_\_\_\_\_**Beløp med bokstaver:** Kr. \_\_\_\_\_

+ omkostningert iht. opplysninger i salgsoppgaven

**Dette budet er bindende for undertegnede frem til og med den:** \_\_\_\_\_ Kl. \_\_\_\_\_

*Dersom annet ikke er angitt gjelder budet til kl. 15.00 første virkedag etter siste annonserte visning. I forbrukerforhold vil bud med kortere akseptfrist enn til kl. 12.00 første virkedag etter siste annonserte visning ikke bli viderefordlet til selger.*

**Eventuelle forbehold:** \_\_\_\_\_

Undertegnede er kjent med at selger står fritt til å godta eller forkaste ethvert bud. Likeledes er undertegnede klar over at budet er bindende for budgiver når det er kommet til selgers kunnskap. Handelen er juridisk bindende for begge parter dersom budet aksepteres innen akseptfristen. Undertegnede er kjent med at budjournalen vil bli forelagt kjøper og selger når handel er sluttet.

Ønsket overtakelsesdato: \_\_\_\_\_

Budet baseres på opplysninger og salgsvilkår som fremkommer av salgsoppgave datert: \_\_\_\_\_

**Kjøpet vil bli finansiert slik:**

Låneinstitusjon: \_\_\_\_\_ Referanse og tlf nr.: \_\_\_\_\_

Lånt kapital: \_\_\_\_\_ Kr.: \_\_\_\_\_

Egenkapital: \_\_\_\_\_ Kr.: \_\_\_\_\_

Totalt: \_\_\_\_\_ Kr.: \_\_\_\_\_

Egenkapital består av:  Salg av nåværende bolig eller fast eiendom  Disponibelt kontantbeløp (bankinnskudd)Jeg gir bud som:  Forbruker  Ledd i næringsvirksomhet / juridisk person (selskap)Jeg samtykker til bruk av elektronisk kommunikasjon:  Ja  Nei

Navn: \_\_\_\_\_

Navn: \_\_\_\_\_

Fødselsnr. (11 siffer): \_\_\_\_\_

Fødselsnr. (11 siffer): \_\_\_\_\_

Adresse: \_\_\_\_\_

Adresse: \_\_\_\_\_

Postnr.: \_\_\_\_\_ Sted: \_\_\_\_\_

Postnr.: \_\_\_\_\_ Sted: \_\_\_\_\_

Tlf.: \_\_\_\_\_ E-post: \_\_\_\_\_

Tlf.: \_\_\_\_\_ E-post: \_\_\_\_\_

Dato.: \_\_\_\_\_ Sign: \_\_\_\_\_

Dato.: \_\_\_\_\_ Sign: \_\_\_\_\_

Kopi av legitimasjon

Kopi av legitimasjon

**aktiv.**  
Tar deg videre