



aktiv.

Michael Krohns gate 69, 5057 BERGEN

Herlig 3-roms selveier i urbant bydelsområde, gangavstand til bykjernen. Heis og utsikt!



Partner / Eiendomsmegler MNEF

Morten Christoffer Tøsdal

Mobil 982 20 602

E-post morten.tosdal@aktiv.no

Aktiv Eiendomsmegling Laguneparken
Laguneveien 7, 5239 Rådal. TLF. 55 11 47 70

Nøkkelinformasjon

Prisant.: Kr 4 990 000,-
Omkostn.: Kr 125 990,-
Total ink omk.: Kr 5 115 990,-
Felleskostn.: Kr 2 802,-
Selger: Silje Martine Årseth

Salgsobjekt: Eierseksjon
Eierform: Eierseksjon
Byggeår: 2011
BRA-i/BRA Total 73/79 kvm
Tomtstr.: 2393.7 m²
Soverom: 2
Antall rom: 3
Gnr./bnr. Gnr. 158, bnr. 856
Snr. 5
Oppdragsnr.: 1506240029

Herlig 3-roms selveier i urbant bydelsområde, gangavstand til bykjernen. Heis og utsikt!

Aktiv Eiendomsmegling v/ Morten Christoffer Tøsdal har gleden av å presentere Michael Krohns Gate 69! Dette er en flott 3-roms leilighet i et attraktivt og urbant bydelsområde! Her bor man sentralt med gangavstand til rikelige servicetilbud og alle hverdagsfasiliteter.

Kort oppsummert:

2 soverom
God oppbevaringsplass med intern og ekstern bod
Stort bad med plass til både vaskemaskin og tørketrommel
Store vindusoverflater med fin utsikt over Damsgårdssundet
Felles takterrasse
Gangavstand til bykjernen
Busstopp rett utenfor døren

Velkommen til en hyggelig visning!

Innhold

Velkommen	2
Om eiendommen	20
Egenerklæring	47
Forbrukerinformasjon	71
Budskjema	73



Velkommen inn

Du møtes av en lys og romslig entrè med plassbygd skyvedørgarderobe

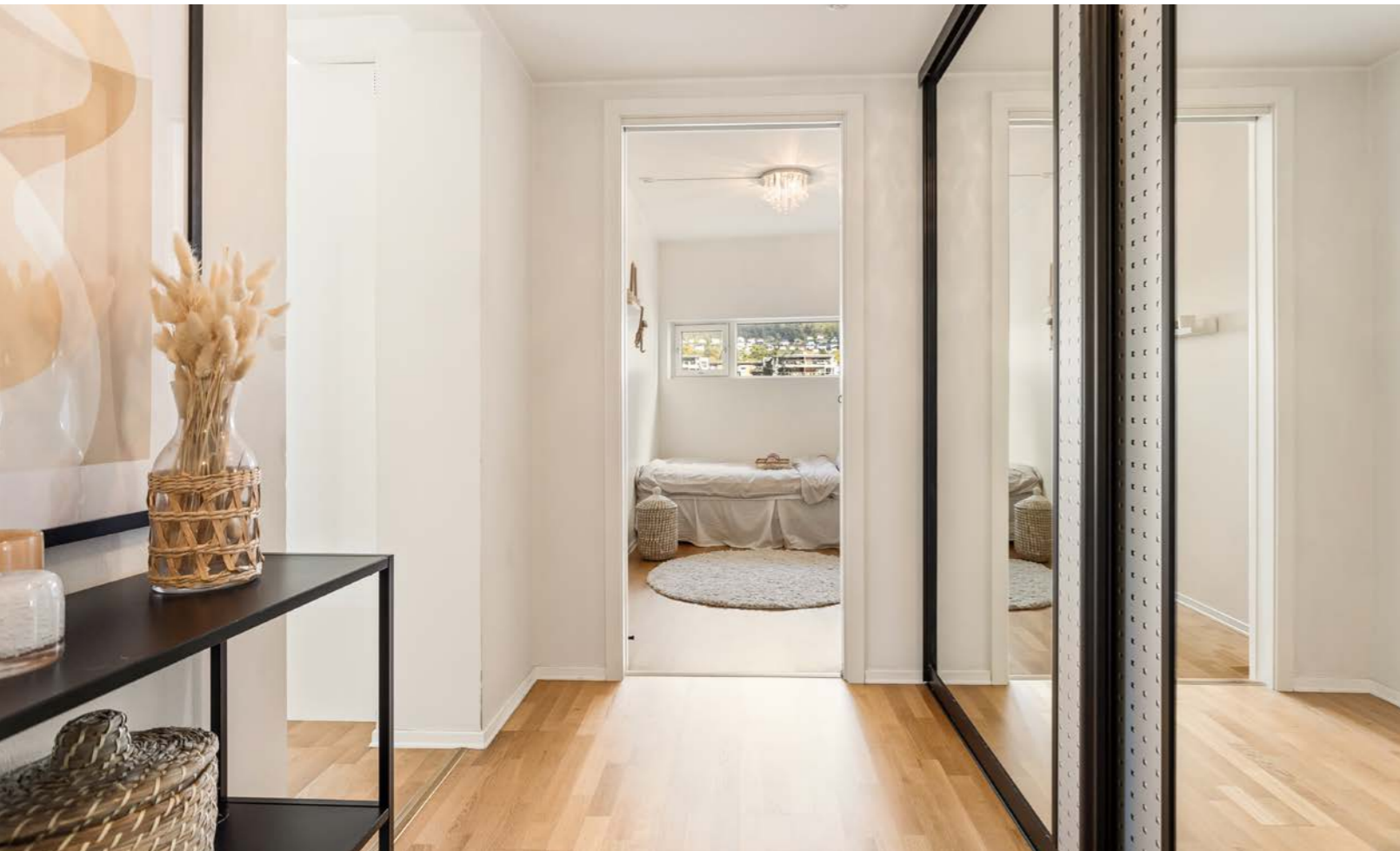



Det er også fin utsikt fra stuen over bryggen og Damsgårdssundet



Kjøkken



Soverom 1



Soverom 2





BAD



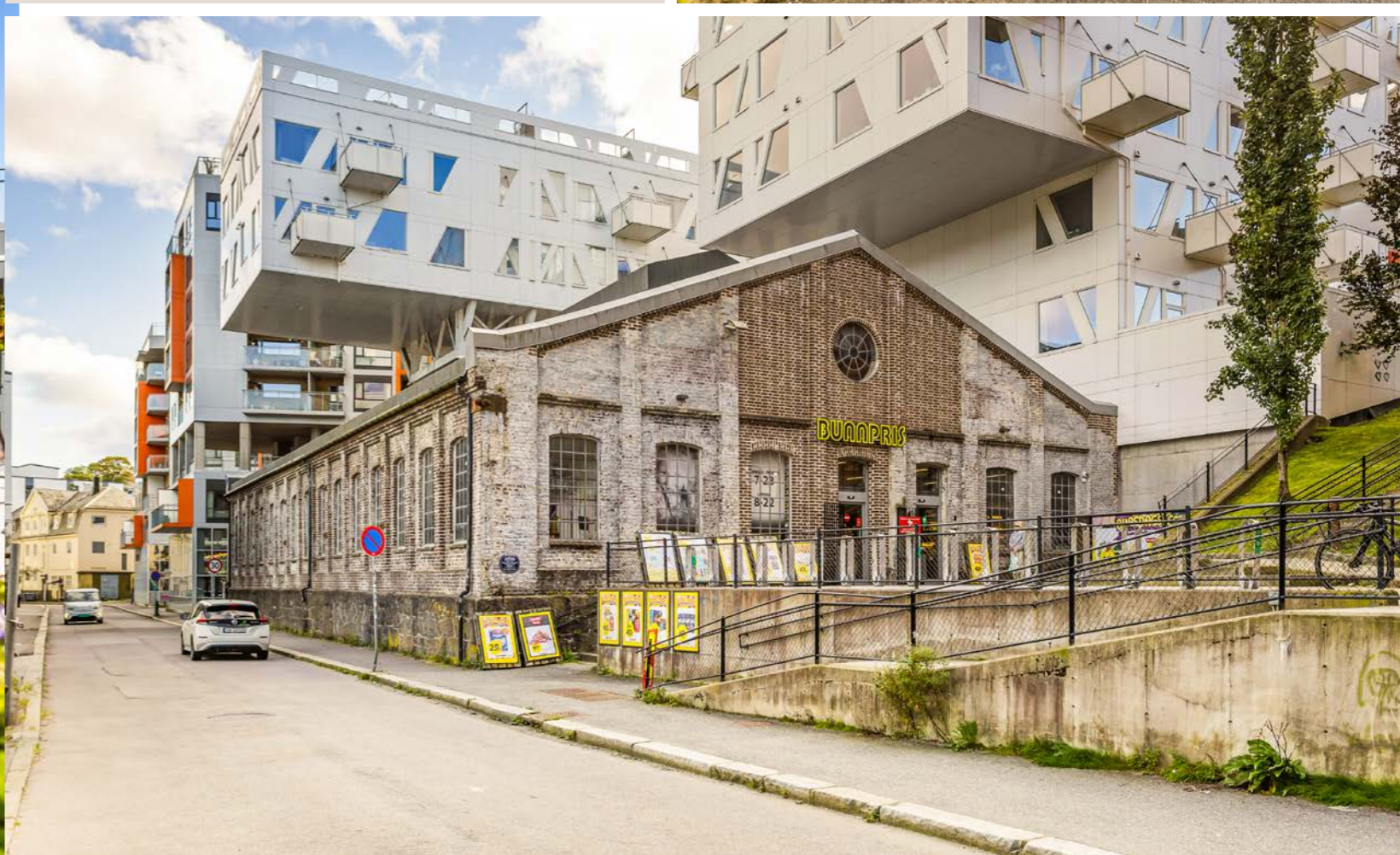

Eiendommen ligger i et attraktivt og urbant bydelsområde





Et hjem er mer verdt enn et hus, og et hus er mer enn bare vegger.

Det er et sted for å skape gode minner preget av trivsel, omsorg og trygghet.

For oss som jobber med folks hjem hver eneste dag, er det naturlig å engasjere oss sammen med SOS-barnebyer for å gi flere barn et trygt og godt hjem.

For hvert hjem vi formidler, gir vi derfor 100 kroner til SOS-barnebyers arbeid.

aktiv. +  **SOS
BARNEBYER**

Om eiendommen

Om boligen

Areal

BRA - i: 73 m²

BRA - e: 6 m²

BRA totalt: 79 m²

Bruksareal fordelt på etasje

3. etasje

BRA-i: 73 m² Entré(5,5m²), gang(3,3m²), bad/vaskerom(5,6m²), soverom(7,5m²), soverom(14,7m²), stue og kjøkken(30,1m²), bod(3,5m²)

BRA-e: 6 m² Ekstern bod(5,7m²)

Fellesarealer og rettigheter til bruk

Bod som er medtatt som BRA-e og i totalt BRA hører til seksjonen. Dvs. at boden er tinglyst som en tilleggsdel til seksjonen.

Tomtetype

Eiet

Tomtestørrelse

2393.7 m²

Tomtebeskrivelse

Tomten er felles for sameiet. Tomten er opparbeidet med belegningsstein, sykkelstativ samt sjakt utenfor inngangsparti.

Beliggenhet

Eiendommen ligger i et attraktivt og urbant bydelsområde i Michael Krohns Gate. Herfra er det kort avstand til både natur og byliv. Fra leiligheten er det gåavstand til alle servicetilbud på Danmarks plass. Her er det blant annet

dagligvarebutikker, treningssenter, post i butikk, bank, apotek, legesenter, blomsterbutikk og døgnåpen bensinstasjon med storkiosk. For ytterligere servicetilbud kommer du deg raskt til bykjernen via gang-og sykkelbroen Småpudden, som er like i nærheten.

Nærmeste dagligvarebutikk, Bunnpris Damsgård, er en gangavstand på under 5 minutter unna. Dersom du ønsker å ta buss er busstoppet Lotheveien like utenfor døren, her er det hyppige avganger som kan ta deg dit du skulle ønske. Bybanestoppet på Danmarks plass er også kort vei unna.

Rett over broen ligger Handelshøyskolen BI. Det er også gang-/sykkelavstand til blant annet UiB, HVL og Juridisk fakultet. Ellers er det enkelt å komme seg til store arbeidsplasser som blant annet Haukeland sykehus og Haralds plass. For den treningsglade er treningssenter EVO Damsgårdssundet i byggets nederste etasje. MAEI studio ligger fint til på bryggekanalen i Damsgårdssundet.

Adkomst

Det vil bli satt opp visningsskilt under visning.

Bebyggelsen

Det er primært leilighets-/gårdsbebyggelse i området.

Bygningssakkyndig

Mats Hansen

Type takst

Eierskifterapport

Byggemåte

Fundamentert på antatt faste masser av komprimert sprengstein/grov pukkk på fjell, det er ikke foretatt grunnundersøkelser. Gulv mot grunn av betong. Grunnmur og fundamenter av betongkonstruksjoner. Bære- og skillevegger samt etasjeskiller av betong. Ytterveggkonstruksjoner over grunnmur er oppført i betong- og trekonstruksjoner, utvendig er veggene kledd med liggende trekledning og fasadeplater. Vinduer med isolerglass i malte trekarmner. Takkonstruksjonen er utført som flatkonstruksjon, taket er tekktet med papp/folie eller tilsvarende. Taket er ikke besikket.

Sammendrag selgers egenerklæring

5. Kjenner du til om det er/har vært problemer med drenering, fuktinnslag, øvrig fukt eller fuktmerker i underetasje/kjeller?

Svar: Ja

Beskrivelse:

Det var to små punkter med fuktskade i tak på hovedsoverrommet i 2022 som ble malt og sparklet over. Melding fra styreleder; Helt sikker på årsaken er vi ikke. Siden det ikke har kommet noe mer fuktighet når det har regnet, så tror vi det kommer fra lekkasjen tidligere på året. At det har lagt noe vann under membranen som har trengt gjennom betongen over tid. Lekkasjen var i flere etasjer over. Det har ikke vært noe i ettertid.

10. Kjenner du til om det er/har vært skjeggkre i boligen?

Svar: Ja

Beskrivelse Det ble oppdaget sølvkre på badet i 2021, men etter vi behandlet badet med midler for skadedyr (sølvkre) har vi ikke vært plaget med dette.

11. Kjenner du til om det er/har vært utført arbeid på

el-anlegget eller andre installasjoner (f.eks. oljetank, sentralfyr, ventilasjon)?

Svar: Ja, kun av faglært

Beskrivelse: Nylig hatt service på ventilasjonsanlegget byttet rotor reim.

Ventilatorknappen fungerer ikke på nr 3, men fungerer på panelet på veggen.

Arbeid utført av: SM VENTI AS

23. Kjenner du til om det foreligger skaderapporter/tilstandsvurderinger eller utførte målinger?

Svar: Ja

Beskrivelse Nyere utført takst 23.09.24

Innhold

Aktiv Eiendomsmeistring v/ Morten Tøsdal har gleden av å presentere Michael Krohns Gate 69! Dette er en romslig og flott leilighet i et attraktivt og urbant bydelsområde.

Leiligheten befinner seg i byggets 3. etasje og inneholder:

Entré(5,5m²), gang(3,3m²), bad/vaskerom(5,6m²), soverom(7,5m²), soverom(14,7m²), stue og kjøkken(30,1m²), bod(3,5m²).

Det er åpen stue- og kjøkkenløsning som gir maksimal utnyttelse av arealet. Her er det store vindusoverflater som gir godt med naturlig lysinnslipp inn i leiligheten. Det er også fin utsikt fra stuen over bryggen og Damsgårdssundet. I stuen er det god plass til både spise- og sofagruppe. Himlingen i stuen ble malt i 2024.

Kjøkkenet er vell gjennomført og er innredet med slette fronter og laminat benkeplate. Stål oppvaskkum og ventilator. Her er det også integrert

induksjonsplattetopp, stekeovn og oppvaskmaskin.

Hovedsoverommet er malt i behagelige farger og har plass til stor seng og ønsket møblering. Himlingen er malt i 2022. Her følger det også med et stort innebygd garderobeskap med skyvedører. Det andre soverommet passer utmerket som for eksempel barnerom, gjesterom eller hjemmekontor for de som ønsker det.

Badet er stort og romslig med plass til både vaskemaskin og tørketrommel. Badet inneholder vegghengt toalett, helstøpt servant, skuffer under servant med slette fronter, dusjdører i glass.

I gangen er det god plass til å henge av seg yttertøy og sette fra seg sko. For ytterligere oppbevaring disponerer leiligheten intern og eksternt bod.

Standard

Eiendommen er gjennomgått av en bygningskyndig og det er utarbeidet en tilstandsrapport. Denne er vedlagt salgsoppgaven.

Nedenfor følger informasjon om forhold som har fått TG 2:

Våtrom:

Merknad/vurdering av avvik: Over halve forventete levetid for overflatene er overskredet på badet. Som følge av alder på overflatene bør det påregnes at disse må oppgraderes innen rimelig tid, tidspunkt for når dette blir en nødvendighet er vanskelig å si noe om.

Overflate gulv (våtrom):

Merknad/vurdering av avvik: Over halve forventete levetid for overflatene er overskredet på badet. Som

følge av alder på overflatene bør det påregnes at disse må oppgraderes innen rimelig tid, tidspunkt for når dette blir en nødvendighet er vanskelig å si noe om.

Forhold som ikke er undersøkt:

Varmtvannsberederen er felles for sameiet. Varmtvannsberederen/fellessanlegget er ikke kontrollert.

Elektrisk anlegg og samsvarserklæring: Det er ikke opplyst om forrige tilsyn av anlegget. Det må utføres el.kontroll (av autorisert kontrollør) av hele anlegget. Det hefter en risiko for pålegg om utbedringer på elektriske anlegg etter utført utvidet kontroll

Innbo og løsøre

Bransjens liste over løsøre og tilbehør legges til grunn for salget dersom ikke annet fremkommer av salgsoppgaven. Listen følger vedlagt salgsoppgaven. Det er full avtalefrihet om hva som skal følge med bolig og fritidsbolig ved salg. Hvis hvitevarer og/eller annet teknisk utstyr medfølger, gis det ingen garantier i forhold til tilstand, funksjonalitet og levetid på disse.

Hvitevarer

Kun hvitevarer som er spesifikt angitt i salgsoppgaven, følger med. Dette gjelder uavhengig av om hvitevaren(e) eventuelt kan anses som integrerte.

TV/Internett/Bredbånd

TV og internett er inkludert i felleskostnader. Oppgradering av linjehastighet og kanalpakker bekostes av den enkelte.

Parkering

Det medfølger ikke fast parkeringsplass. Gateparkering etter gjeldende bestemmelser.

Forsikringsselskap

If Skadeforsikring NUF

Polisenummer

SP0001266646

Radonmåling

Det gjøres oppmerksom på utleiers plikt til å radonmåle utleieenheter. Målt årsmiddelverdi skal være under 200 Bq/m³ (becquerel per kubikkmeter) i oppholdsrom. I tillegg skal tiltak for å redusere radonnivået alltid gjennomføres dersom det overstiger 100. Selger har ikke foretatt radonmåling. Interessenter gjøres oppmerksom på at det som resultat av fremtidige målinger, vil kunne bli nødvendig å treffe radonreduserende tiltak. Slike eventuelle tiltak vil da måtte bekostes og utføres av kjøper.

Diverse

Areal i salgsoppgaven er hentet fra tilstandsrapporten. Boligens areal oppgis i BRA (bruksareal), som deles i underkategoriene BRA-i (arealet innenfor boenheten), BRA-e (arealet utenfor boenheten(e) og som tilhører denne, slik som for eksempel boder hvor adkomsten er utenfor boenheten), og BRA-b (arealet av innglasset balkong, veranda eller altan når denne er tilknyttet boenheten). TBA er arealet av terrasser, åpne balkonger og åpen altan tilknyttet boenheten. Etter aksept av bud, vil eiendommens salgssum bli meddelt de som ev. måtte etterspørre denne. Eiendommens salgssum vil bli offentlig tilgjengelig ved overføring av hjemmel.

Energi

Oppvarming

Vannbåren gulvvarme på badet, balansert ventilasjonsanlegg med varmegjenvinning, radiator i stuen. Teknisk tilstand på varmekilder er ikke kontrollert.

Energikarakter

C

Energifarge

Lys grønn

Info energiklasse

Eier har ikke energimerket eiendommen og interessenter må derfor legge til grunn at eiendommen har energimerke G.

Økonomi

Tot prisant. ekskl. omk.

Kr 4 990 000

Kommunale avgifter

Kr 12 943

Kommunale avgifter år

2024

Info kommunale avgifter

Inkl. eiendomsskatt.

Kommunale avgifter har 4 terminer per år.

De kommunale avgiftene omfatter vann- og avløpsgebyr, renovasjonsgebyr samt feie- og tilsynsavgift. Det gjøres oppmerksom på at det kan forekomme variasjon i avgiftene som følge av

forbruk og eventuelle kommunale endringer av gebyr/avgift

Eiendomsskatt

Kr 5 624

Eiendomsskatt år

2024

Formuesverdi primær

Kr 1 040 671

Formuesverdi primær år

2022

Formuesverdi sekundær

Kr 3 954 548

Formuesverdi sekundær år

2022

Velforening

Sameiet er medlem av Damsgårdssundet velforening. Velavgiften er inkludert i felleskostnadene.

Tilbud lånefinansiering

Aktiv Eiendomsmegling samarbeider med sparebankene i Eika Alliansen om formidling av finansielle tjenester. Ta gjerne kontakt med megler for formidling av et uforpliktende tilbud om finansiering. Meglerforetaket kan motta provisjon ved formidling av finansielle tjenester.

Boenheten

Eierbrøk

73/7755

Felleskostnader inkluderer

Tv og internett, akonto fellesstrøm, drift og vedlikehold samt renhold av fellesareal.

Felleskostnader pr. mnd

Kr 2802

Andel fellesformue

Kr 21 924

Andel fellesformue dato

31.12.2023

Sameiet

Sameienavn

Sameiet Verket Felt 4

Organisasjonsnummer

897660792

Om sameiet

Sameiet består av 93 boligseksjoner, og 4 næringsseksjoner.

Forretningsførselen for sameiet er i henhold til kontrakt utført av BOB BBL.

Forkjøpsrett

Sameierne har ikke forkjøps- eller innløsningsrett.

Regnskap/budsjett

Vi oppfordrer alle til å sette seg inn i regnskap, budsjett og årsberetning. Dokumentene vil være

tilgjengelig hos meglerforetaket. Det gjøres oppmerksom på at fellesgjeld og felleskostnader kan variere over tid som følge av beslutninger foretatt av styret/årsmøtet/generalforsamling.

Styregodkjennelse

Det foreligger krav om styregodkjennelse av ny erverver i sameiets vedtekter.

Risikoen for å bli godkjent som ny erverver påhviler kjøper og kjøper er forpliktet til å gjennomføre handelen uavhengig av om slik godkjennelse foreligger på overtakelsestidspunktet.

Kjøper kan gå til søksmål mot sameiet dersom kjøper mener manglende styregodkjennelse ikke er saklig begrunnet, jf. eierseksjonsloven § 24 tredje ledd.

Vedtekter/husordensregler

Vi oppfordrer alle til å sette seg inn i gjeldende vedtekter og husordensregler. Dokumentene følger vedlagt i salgsoppgaven.

Dyrehold

Dyrehold er tillatt iht. sameiet husordensregler.

Forretningsfører

Forretningsfører

BOB BBL

Offentlige forhold

Eiendommens betegnelse

Gårdsnummer 158, bruksnummer 856, seksjonsnummer 5 i Bergen kommune.

Tinglyste heftelser og rettigheter

På eiendommen er det tinglyst følgende heftelser og rettigheter som følger eiendommens matrikkel ved overskjøting til ny hjemmelshaver:

4601/158/856/5:

16.06.2011 - Dokumentnr: 461473 - Bestemmelse om veg

Med flere bestemmelser

Overført fra: Knr:4601 Gnr:158 Bnr:856

Gjelder denne registerenheten med flere

27.09.2011 - Dokumentnr: 778875 - Seksjonering

Opprettet seksjoner:

Snr: 5

Formål: Bolig

Tilleggsdel: Bygning

Sameiebrøk: 73/7755

Ferdigattest/brukstillatelse

Det foreligger ferdigattest datert 14.01.20.

Ferdigattest gjelder oppføring av boligbygg på felt IV.

Ferdigattest/brukstillatelse datert

14.01.2020.

Vei, vann og avløp

Vei: adkomst via kommunal vei eller fylkesvei

Vann: Eiendommen er tilknyttet offentlig vann via private stikk- og fellesledninger. Vi gjør oppmerksom på at private ledninger vedlikeholdes for eiers regning. For private fellesledninger er der normalt tilknyttet solidarisk vedlikeholdsplikt. Eiendommen har vannmåler.

Avløp: Eiendommen er tilknyttet offentlig avløpsnett

via private stikk- og fellesledninger. Vi gjør oppmerksom på at private ledninger vedlikeholdes for eiers regning. For private fellesledninger er der normalt tilknyttet solidarisk vedlikeholdsplikt.

Regulerings og arealplaner

Det foreligger følgende reguleringsplaner på grunnen:

PlanID: 4040002

Plantype: 31

Plannavn: ÅRSTAD. GNR 158 BNR 87, 160, DAMSGÅRDSVEIEN 82

Status: Endelig vedtatt arealplan

Ikrafttrådt: 26.03.2008

Saksnr: 00713101

Dekningsgrad: 98,2 %

PlanID: 60860000

Plantype: 35

Plannavn: ÅRSTAD. GNR 158 BNR 87 MFL., STRANDLIEN FELT 2 OG 3

Status: Endelig vedtatt arealplan

Ikrafttrådt: 02.05.2011

Saksnr: 200816601

Dekningsgrad: 1,8%

Reguleringsformål (Reguleringsplaner på grunnen)

PlanID: 4040002

Reguleringsformål: 911 - Bolig/Forretning/Kontor

Dekningsgrad: 62,8 %

PlanID: 4040002

Reguleringsformål: 750 - Felles lekeareal

Dekningsgrad: 12,9 %

PlanID: 4040002

Reguleringsformål: 319 - Annen veigrunn

Dekningsgrad: 11,4 %

PlanID: 4040002

Reguleringsformål: 710 - Felles avkjørsel

Dekningsgrad: 6,3 %

PlanID: 4040002

Reguleringsformål: 320 - Gang-/sykkelvei

Dekningsgrad: 4,8 %

PlanID: 60860000

Reguleringsformål: 1690 - Annet uteoppholdsareal

Dekningsgrad: 0,7 %

PlanID: 60860000

Reguleringsformål: 2018 - Annen veggrunn, tekn. anl.

Dekningsgrad: 0,6 %

PlanID: 60860000

Reguleringsformål: 1113 - Boligbeb. - blokkbebyggelse

Dekningsgrad: 0,5 %

Hensynssoner Angitt hensyn - kulturmiljø i kommuneplanen:

PlanID: 65270000

Plannavn: H570_4

Beskrivelse: Historiske veifar

Dekningsgrad: 0,8%

Hensynssoner Faresone i kommuneplanen:

PlanID: 6527000

Plannavn: H390_2

Beskrivelse: Luftkvalitet - gul sone

Dekningsgrad: 100%

Hensynssoner Faresone i kommuneplanen:

PlanID: 6527000

Plannavn: H310_1

Beskrivelse: Aktsomhetsområder for steinsprang, jord- og flomskred og snøskred

Dekningsgrad: 100%

Hensynssoner Gul støy i kommuneplanen:

PlanID: 65270000

Plannavn: KpStøySone

Beskrivelse: Vei støy - gul sone

Dekningsgrad: 77,9%

Hensynssoner Rød støy i kommuneplanen:

PlanID: 65270000

Plannavn: KpStøySone

Beskrivelse: Vei støy - Rød sone

Dekningsgrad: 22,1%

Planer i nærheten av eiendommen:

PlanID: 11190000

Plannavn: ÅRSTAD. GYLDENPRIS - STRANDEN, TOMTER FOR OFFENTLIG FORMÅL

PlanID: 410000

Plannavn: ÅRSTAD/LAKSEVÅG. GYLDENPRIS OG STRANDEN

PlanID: 17150003

Plannavn: ÅRSTAD. GNR 158 BNR 83, DAMSGÅRDSSUNDET NORD

PlanID: 10250000

Plannavn: ÅRSTAD. DEL AV GNR 159 BNR 9, STRANDEN, GYLDENPRIS

PlanID: 60920001

Plannavn: ÅRSTAD. GNR 158 BNR 75,

DAMSGÅRDSVEIEN 69, 73

PlanID: 60920000

Plannavn: ÅRSTAD/BERGENHUS. GNR 158 BNR 74 MFL., DAMSGÅRDSSUNDET SØR

PlanID: 17150002

Plannavn: ÅRSTAD. GNR 158 BNR 79 OG 81, DAMSGÅRDSVEIEN 73 OG 75

PlanID: 17150000

Plannavn: ÅRSTAD. GNR 158 BNR 77-86, 88, 89, 91 OG 92, DAMSGÅRDSVEIEN 85-97

PlanID: 71330000

Plannavn: ÅRSTAD/LAKSEVÅG. GNR 158 BNR 782, DAMSGÅRD - SMÅPUDDEN, SYKKELTILTAK

PlanID: -

Plannavn: Årstad, Gnr. 158, Bnr. 76 m.fl., Damsgårdsveien 70

Godkjente tiltak i nærheten av eiendommen:

Eiendom: 158/610

Bygningssnr: 139218051-2

Endring: Ombygging

Bygningstype: Store sammenbygde boligbygg på 2 etg

Status: Igangsettingstillatelse

Dato: 18.07.2024

Eiendom: 158/610

Bygningssnr: 139218051-1

Endring: Ombygging

Bygningstype: Store sammenbygde boligbygg på 2 etg

Status: Igangsettingstillatelse

Dato: 02.01.2024

Eiendom: 158/610

Bygningsnr: 139218078-1

Endring: Ombygging

Bygningstype: Store sammenbygde boligbygg på 2 etg

Status: Igangsettingstillatelse

Dato: 02.01.2024

Eiendom: 158/610

Bygningsnr: 139218078-2

Endring: Ombygging

Bygningstype: Store sammenbygde boligbygg på 2 etg

Status: Igangsettingstillatelse

Dato: 18.07.2024

Eiendom: 158/610

Bygningsnr: 139218086-2

Endring: Ombygging

Bygningstype: Store sammenbygde boligbygg på 2 etg

Status: Igangsettingstillatelse

Dato: 18.07.2024

Eiendom: 158/610

Bygningsnr: 139218086-1

Endring: Ombygging

Bygningstype: Store sammenbygde boligbygg på 2 etg

Status: Igangsettingstillatelse

Dato: 02.01.2024

Eiendom: 158/610

Bygningsnr: 139218094-2

Endring: Ombygging

Bygningstype: Store sammenbygde boligbygg på 2

etg

Status: Igangsettingstillatelse

Dato: 18.07.2024

Eiendom: 158/610

Bygningsnr: 139218094-1

Endring: Ombygging

Bygningstype: Store sammenbygde boligbygg på 2 etg

Status: Igangsettingstillatelse

Dato: 02.01.2024

Eiendom: 158/610

Bygningsnr: 139218108-2

Endring: Ombygging

Bygningstype: Store sammenbygde boligbygg på 2 etg

Status: Igangsettingstillatelse

Dato: 18.07.2024

Eiendom: 158/610

Bygningsnr: 139218108-1

Endring: Ombygging

Bygningstype: Store sammenbygde boligbygg på 2 etg

Status: Igangsettingstillatelse

Dato: 02.01.2024

Eiendom: 158/882

Bygningsnr: 301232994

Endring: Ombygging

Bygningstype: Stort frittliggende boligbygg på 5 etg. el. mer

Status: Rammetillatelse

Dato: 03.08.2023

Eiendom: 158/882

Bygningsnr: 301233004

Endring: Ombygging

Bygningstype: Garasjeuthus anneks til bolig

Status: Rammetillatelse

Dato: 03.08.2023

Andre opplysninger:

Eiendommen er berørt av Eviny Termo AS sitt konsesjonsområde for fjernvarmeanlegg.

Hele eller deler av eiendommen antas å være berørt av støy fra veitrafikk over grenseverdier gitt av statlige myndigheter og i

kommuneplanens bestemmelser. Antakelsen er basert på overordnede støyberegninger. Dette vil kunne få betydning for behandlingen av plan- og byggesaker som omfatter den aktuelle eiendommen, blant annet medføre utredningsplikt for tiltakshaver/forslagstiller og eventuelt krav om avbøtende tiltak.

Konferer megler

Adgang til utleie

Det følger av eierseksjonsloven § 24 at korttidsutleie av hele boligseksjonen i mer enn 90 døgn årlig ikke er tillatt. Bestemmelsen gjelder ikke for fritidsboliger. Med korttidsutleie menes utleie inntil 30 døgn sammenhengende. Grensen på 90 døgn kan fravikes i vedtektene og kan i så fall settes til mellom 60 og 120 døgn. Slik beslutning krever et flertall på minst to tredjedeler av de avgitte stemmene på årsmøtet. Ta kontakt med megler dersom du ønsker kopi av vedtektene.

I sameiet kan korttidsutleie ikke forekomme i mer enn totalt 60 dager pr. år. Ved utleie skal styret og forretningsfører skriftlig underrettes, med opplysning om hvem som er leietaker.

Legalpant

De andre sameierne har panterett i seksjonen for krav mot sameieren som følger av sameieforholdet. Pantekravet kan ikke overstige et beløp som for hver bruksenhet svarer til 2 G (folketrygdens grunnbeløp). Kommunen har legalpant i eiendommen for forfalte krav på eiendomsskatt, og kommunale avgifter/gebyrer.

Kommentar bo- og driveplikt

Det er ikke bo- og driveplikt på eiendommen.

Kommentar konsesjon

Erverv av eiendommen er konsesjonsfritt.

Kommentar odelsrett

Det er ikke odel på eiendommen.

Kontraktsgrunnlag

Salgs- og betalingsvilkår

Eiendommen skal overleveres til kjøper i tråd med det som er avtalt. Det er viktig at kjøper setter seg grundig inn i alle salgsdokumentene, herunder salgsoppgave, tilstandsrapport og selgers egenerklæring. Kjøper anses kjent med forhold som er tydelig beskrevet i salgsdokumentene. Forhold som er beskrevet i salgsdokumentene kan ikke påberopes som mangler. Dette gjelder uavhengig av om kjøper har lest dokumentene. Alle interessenter oppfordres til å undersøke eiendommen nøye, gjerne sammen med fagkyndig, før bud inngis. Kjøper som velger å kjøpe usett, kan som hovedregel ikke gjøre gjeldende som mangel noe kjøper burde blitt kjent med ved undersøkelse av eiendommen, eller som er tydelig beskrevet i salgsdokumentene. Hvis noe trenger avklaring, anbefaler vi at kjøper rådfører seg med

eiendomsmegler eller en fagkyndig før det legges inn bud.

Kjøper har krav på at eiendommen er i henhold til avtalen. Hvis det ikke er avtalt noe særskilt, kan eiendommen ha en mangel dersom den ikke er slik kjøper må kunne forvente ut ifra blant annet boligens alder, type og synlige tilstand. Det samme gjelder hvis det er holdt tilbake eller gitt uriktige opplysninger om eiendommen som ikke er rettet i tide på en tydelig måte, og man må gå ut fra at opplysningen har virket inn på avtalen. En bolig som har blitt brukt i en viss tid, har vanligvis blitt utsatt for slitasje, og skader kan ha oppstått. Slik bruksslitasje må kjøper regne med, og det kan avdekkes enkelte forhold etter overtakelse som gjør utbedringer nødvendig. Normal slitasje og skader som trenger utbedring, er innenfor hva kjøper må forvente, og vil ikke utgjøre en mangel.

Boligen kan også ha en mangel hvis opplyst areal avviker fra faktisk størrelse. Avviket må være minst 2 prosent, og minst 1 kvadratmeter. Det er likevel ikke en mangel dersom selger godtgjør at kjøperen ikke la vekt på opplysningen, jf. avhendingsloven § 3-3 (2).

Ved beregning av et eventuelt prisavslag eller erstatning, må kjøper selv dekke tap/kostnader opp til et beløp på kr 10 000 (egenandel). Egenandel kommer først på tale når det er konstatert mangel ved eiendommen.

Hvis kjøper ikke er forbruker, selges eiendommen "som den er", og selgers ansvar er da begrenset, jf. avhl. § 3-9, første ledd 2. pkt. Avhl. § 3-3 (2) fravikes, og hvorvidt et innendørs arealavvik karakteriseres som en mangel vurderes etter avhl. § 3-8. Informasjon om kjøpers undersøkelsesplikt,

herunder oppfordringen om å undersøke eiendommen nøye, gjelder også for kjøpere som ikke anses som forbrukere. Med forbrukerkjøp menes kjøp av eiendom når kjøperen er en fysisk person som ikke hovedsakelig handler som ledd i næringsvirksomhet.

Overtakelse

Overtakelse etter nærmere avtale med selger.

Dersom annet ikke avtales, sendes skjøte/hjemmelsdokument for tinglysing i etterkant av overtakelse.

Budgivning

Budgivning i forbrukerforhold

Budgivere oppfordres til å legge inn bud elektronisk. Dette gjøres på eiendommens hjemmeside på aktiv.no, ved å bruke «Gi bud»-knappen. Ved elektronisk budgivning, samtykker budgiver til elektronisk kommunikasjon. Eiendomsmegler skal legge til rette for en forsvarlig avvikling av budrunden og kan ikke videreformidle bud med en kortere akseptfrist enn kl. 12.00 første virkedag etter siste annonserte visning. Etter klokken 11:30 anbefaler vi akseptfrist på minimum 30 minutter. Bud bør legges inn i god tid før konkurrerende buds akseptfrist utløper. For øvrig henvises til forbrukerinformasjon om budgivning i salgsoppgaven. Oppdragsgiver er oppfordret til å ikke ta imot bud direkte fra budgiver, men å henvise budgiver videre til megler. Som kjøper vil du få forelagt kopi av budjournal. Alle bud vil bli gjort kjent for kjøper og selger i handelen. Øvrige budgivere kan be om å få en kopi av budjournal i anonymisert form.

Budgivning utenfor forbrukerforhold

Budgivere oppfordres til å legge inn bud elektronisk. Dette gjøres på eiendommens hjemmeside på aktiv.no, ved å bruke «Gi bud»-knappen. Ved elektronisk budgivning, samtykker budgiver til elektronisk kommunikasjon. Det anbefales at hvert bud har en akseptfrist som muliggjør en forsvarlig avvikling av budrunden. Vi anbefaler minimum 30 minutter akseptfrist. Oppdragsgiver er oppfordret til å ikke ta imot bud direkte fra budgiver, men å henvise budgiver videre til megler.

Opplysningene i salgsoppgaven er godkjent av selger. Alle interessenter oppfordres imidlertid til grundig besiktigelse av eiendommen, gjerne sammen med fagmann før bud inngis.

Omkostninger kjøpers beskrivelse

4 990 000 Prisantydning

Omkostninger
10 400 Boligkjøperforsikring – fem års varighet (valgfritt)
2 800 Boligkjøperforsikring Help Pluss - ett års varighet (valgfritt)
124 750 Dokumentavgift
240 Panteattest kjøper
500 Tinglysningsgebyr pantedokument
500 Tinglysningsgebyr skjøte

125 990 Omkostninger totalt
136 390 (med Boligkjøperforsikring - fem års varighet)
139 190 (med Boligkjøperforsikring inkludert ett år med Help Pluss)

5 115 990 Totalpris. inkl. omkostninger

5 126 390 Totalpris. inkl. omkostninger (med Boligkjøperforsikring - fem års varighet)
5 129 190 Totalpris. inkl. omkostninger (med Boligkjøperforsikring inkludert ett år med Help Pluss)

Regnestykket forutsetter at det kun tinglyses ett pantedokument og at eiendommen selges til prisantydning. Det tas forbehold om endringer i offentlige avgifter/gebyrer.

Omkostninger kjøpers beløp

Kr 125 990

Betalingsbetingelser

Med mindre annet er avtalt forutsettes det at kjøpesum inkludert omkostninger er innbetalt og disponibelt på meglerforetakets klientkonto innen overtakelse. Kjøpesummen skal innbetales fra norsk finansinstitusjon og/eller fra kjøpers egen konto i norsk finansinstitusjon.

Det forutsettes av skjøtet tinglyses på ny eier, med mindre det er tatt andre forbehold i budgivningen.

Hvitvaskingsreglene

Megler har plikt til å gjennomføre kundetiltak. Hvis kjøper ikke bidrar til at megler får gjennomført kundetiltak og dette fører til at transaksjonen ikke kan gjennomføres eller blir forsinket, misligholder kjøper avtalen. Etter 30 dager er misligholdet vesentlig. Dette gir selger rett til å heve og gjennomføre deknings salg for kjøpers regning.

Personopplysningsloven

Personopplysninger blir behandlet i samsvar med personopplysningsloven.

Boligselgerforsikring

Selger har tegnet boligselgerforsikring som dekker selgers ansvar etter avhendingsloven begrenset oppad til MNOK 14. I den forbindelse har selger utarbeidet en egenerklæring som kjøper bør gjøre seg kjent med før budgivning.

Boligkjøperforsikring

Vedlagt i salgsoppgaven følger informasjon om Boligkjøperforsikring og Boligkjøperforsikring Pluss fra HELP Forsikring AS. Boligkjøperforsikring er en rettshjelpsforsikring som gir trygghet og profesjonell juridisk hjelp dersom det oppdages uventede feil eller mangler ved boligen de neste fem årene. Boligkjøperforsikring Pluss har samme dekning som boligkjøperforsikring, med tillegg av fullverdig advokathjelp på viktige rettsområder i privatlivet. Boligkjøperforsikring Pluss betales årlig. Les mer om begge forsikringene i vedlagte materiell eller på help.no. Det gjøres oppmerksom på at boligkjøperforsikring kun kan tegnes av forbruker. Meglerforetaket mottar kr 4 200/4 600/5 000 i kostnadsgodtgjørelse, avhengig av boligtype, samt et tillegg på kr 1 000 ved salg av Boligkjøperforsikring Pluss.

Meglernes vederlag

Det er avtalt provisjonsbasert vederlag tilsvarende 1,10% av kjøpesum for gjennomføring av salgsoppgaven. I tillegg er det avtalt at oppdragsgiver skal dekke:

- 8 500 Kommunale opplysninger
- 25 990 Markedspakke
- 7 900 Oppgjørshonorar
- 9 900 Tilretteleggingsgebyr
- 2 800 Visninger per stk.

Totalt kr: 110 009

Dersom handel ikke kommer i stand eller oppdraget

sies opp, har megler krav et rimelig vederlag stort kr Mangler data for utført arbeid.

Oppdragsansvarlig

Morten Christoffer Tøsdal
Partner / Eiendomsmegler MNEF
morten.tosdal@aktiv.no
Tlf: 982 20 602

Aktiv Laguneparken AS, Laguneveien 7
5239 Rådal
Tlf: 551 14 770

Salgsoppgavedato

03.10.2024

Velkommen til hyggelig visning - husk påmelding hos megler!



Leilighet
Michael Krohns gate 69
5057 Bergen



www.e3.no

Boligens tekniske tilstand:

Antall TG

0	TG 0	Ingen avvik
6	TG 1	Ingen vesentlige avvik
2	TG 2	Vesentlige avvik
0	TG 3	Store eller alvorlige avvik
1	TG iu	Ikke undersøkt

Utført av:

Takstmann

Mats Hansen

Dato: 26/09/2024

Rotthaugsgaten 1 C

Bergen 5033

45392791

mats@takstmannmh.no



Dersom bygningsdelen kun har en tilstandsgrad og ikke er beskrevet, betyr det at det ikke er noen avvik i forhold til det som kan forventes. Alder tatt i betraktning.

Takstmannens utdypende vurdering av bygningsdeler med TG 2 og TG 3 finnes på siste siden(e) i denne rapporten.

Denne rapporten er gyldig i 12 mnd.

OM EIERSKIFTERAPPORT™

Rapporten er bygget på BMTFs faglige rammeverk for tilstandsanalyse ved salg av bolig, NS3600 og avhendingslova. I denne tilstandsanalysen legges det stor vekt på å kontrollere bygningsdeler hvor det erfaringsmessig kan oppstå konflikter. Rapporten tilfredsstiller lov om avhending av fast eiendom med endringer i avhendingslova (tryggere bolighandel) fra 1.1.2022.

AVGRENSNING:

EIERSKIFTERAPPORT™ er godkjent av Byggmestrenes Takseringsforbund og kan kun benyttes av BMTF-sertifiserte takstmenn. Rapporten er spesielt godt egnet ved eierskifte av boliger. Rapporten erstatter ikke kjøpers undersøkelsesplikt eller selgers opplysningsplikt i henhold til lov om avhending av fast eiendom.

NIVÅ AV ANALYSEN:

Tilstandsanalysen utføres ved grundige visuelle observasjoner kombinert med undersøkelser, målinger, bruk av egnede instrumenter og registreringer. Dersom det er mistanke til høyt fuktnivå i vegger mot våtrom, eller i rom under terreng kan tilstandsanalysen omfatte destruktive inngrep som for eksempel hullboring i vegger.

Det kan utføres inngrep i vegg eller etasjeskillere ved bad og i rom under terreng for undersøkelse av fukt ved mistanke til alvorlige avvik. Alle bygningsdeler blir undersøkt, med stor vekt på de områdene som takstmannen, erfaringsmessig, kjenner som svake punkter. Selv om takstmannens analyser er svært grundig, kan det forekomme skjulte feil og mangler.

For bolig er referansenivået for de ulike rom og bygningsdeler gitt som krav til tilstandsgrad TG 1, det vil si uten skader og fagmessig riktig utført og i henhold til gjeldende lov/forskrift som gjelder for den aktuelle boligen der ikke tilleggene angir annet. Generelt er referansenivået byggeforskrifter som var gjeldende når bygningen/bygningsdelen ble byggesøkt.

LEVETIDSBETRAKTNINGER:

Når det refereres til levetid er dette basert på takstmannens erfaringstall og Byggforskserien 700.320 Intervaller for vedlikehold og utskifting av bygningsdeler, SINTEF Byggforsk.

Levetidsbetraktningene beregnes med hovedvekt på takstmannens skjønnsmessige vurdering av den enkelte bygningsdelens antatte gjenstående levetid. Dette avhenger også av forskjellige faktorer som kan gjøre seg gjeldende når det gjelder værforhold og bruk.

Levetiden vil variere noe dersom andre kriterier enn teknisk levetid, som for eksempel vedlikehold, estetikk, økonomi, sikkerhet, funksjon eller andre brukerønsker, er lagt til grunn.

VÆR OPPMERKSOM PÅ

Egenerklæringskjema skal alltid legges frem for rapportansvarlig før tilstandsanalysen påbegynnes. Dersom egenerklæring ikke foreligger, vil dette komme tydelig frem på en av de siste sidene av rapporten under ovenstående overskrift.

Dersom det er lagt frem dokumentasjon av pågående byggesaker og/eller manglende ferdigattest, og/eller midlertidig brukstillatelse. Så vil også dette komme tydelig frem på en av de siste sidene av rapporten under samme overskrift som over.

KOSTNADSVURDERING VED TG3

Dersom det er angitt TG3 på en bygningsdel i denne rapporten, så vil det være angitt et antatt kostnadsoverslag over hva det vil koste å sette den i stand, uten å øke standarden.

PIPER OG ILDSTEDER:

Grundig undersøkelse av piper og ildsteder anbefales utført i samråd med offentlige godkjenningmyndigheter.

ELEKTRISK ANLEGG OG BRANNFØREBYGGENDE TILTAK:

Ved omsetning av bolig vil man ofte få endring i bruk av det elektriske anlegget. BMTF anbefaler på generelt grunnlag at en registrert elektroinstallatør foretar en kontroll av boliginstallasjon ved eierskifte.

Dette kan for eksempel være en rapport fra periodisk kontroll av boliginstallasjon i henhold til NEK 405-2, som omfatter kontroll av både det elektriske og det branntekniske anlegget.

MER OM TILSTANDSGRADENE I DENNE RAPPORTEN:

TG 0	TG 0 betyr at bygningsdelen ikke har noen avvik. * Det er ingen tegn til slitasje. * Dokumentert fagmessig godt utført. * Det er ingen merknader.
TG 1	TG1 betyr at bygningsdelen kan ha mindre avvik. * Som forventet i forhold til alder/bruksslitasje. * Strakstiltak anses ikke som nødvendig.
TG 2	TG 2 betyr at bygningsdelen kan ha vesentlige avvik. Eksempler på TG2 kan være at bygningsdelen er: * Feil utført. * Skadet, eller symptomer på skade. * Svært slitt. * Nedsatt funksjon. * Utgått på dato. * Kort gjenværende brukstid. * Det er behov for tiltak i nær fremtid. * Det er grunn til overvåkning av denne bygningsdelen.
TG 3	TG 3 betyr at bygningsdelen kan ha store eller alvorlige avvik. Eksempler på TG3 kan være at bygningsdelen er: * Har total funksjonssvikt * Fyller ikke lenger formålet * Er en fare for liv og helse Det er et akutt behov for tiltak, og/eller det er avvik fra lover eller forskrifter som gjelder for den aktuelle bygningsdelen eller byggverket.
TG iu	TG iu betyr at bygningsdelen ikke er undersøkt. Denne tilstandsgraden skal kun benyttes unntaksvis. Eksempler kan være: * Snødekket tak og krypekjeller uten inspeksjonsmulighet på tidspunktet for analysen * Bygningsdelen, arealet eller rommet er ikke tilgjengelig for inspeksjon på tidspunktet for analysen

EIENDOMSDATA:

Matrikkeldata:	Gnr: 158, Bnr: 856
Hjemmelshaver:	Silje Martine Årseth
Seksjonsnummer:	5
Festenummer:	-
Andelsnummer:	-
Byggeår:	2011
Tomt:	2 394 m ²
Kommune:	Bergen

BEFARINGEN:

Oppdragsgiver:	Silje Martine Årseth
Befaringsdato:	23.09.2024
Fuktmåler benyttet:	Protimeter MMS 2
Vann:	Offentlig
Avløp:	Offentlig
Adkomst:	Offentlig

OM TOMTEN:

Tomten er felles for sameiet. Tomten er opparbeidet med belegningsstein, sykkelstativ samt sjakt utenfor inngangsparti.

OM BYGGEMETODEN:

Fundamentert på antatt faste masser av komprimert sprengstein/grov pukk på fjell, det er ikke foretatt grunnundersøkelser. Gulv mot grunn av betong. Grunnmur og fundamenter av betongkonstruksjoner. Bære- og skillevegger samt etasjeskiller av betong. Ytterveggkonstruksjoner over grunnmur er oppført i betong- og trekonstruksjoner, utvendig er veggene kledd med liggende trekledning og fasadeplater. Vinduer med isolerglass i malte trekarmer. Takkonstruksjonen er utført som flatkonstruksjon, taket er teknet med papp/folie eller tilsvarende. Taket er ikke besikket.

Grunnmur og drenering:

Forventet levetid for vegg mot terreng av betongvegg eller murt vegg av blokker: 20 - 60 år.
Forventet levetid for drenering: 20 - 60 år avhengig av grunnforhold.

Vegger:

Forventet levetid for veggkonstruksjoner av bindingsverk av tre: 40 - 80 år.
Forventet levetid før omfuging av puss: 20 - 60 år.
Forventet levetid før slemming av mur / forblending med slemming: 30 - 60 år.
Forventet levetid på utvendig trekledning: 40 - 60 år.

OVERORDNET FAGLIG VURDERING AV EIENDOMMEN:

Avvik som er funnet på befaringsdagen står nærmere beskrevet under de aktuelle bygningsdelene. Ved avhending av eiendommen gjøres det oppmerksom på selgers opplysningsplikt og kjøpers undersøkelsesplikt iht. Lov om avhending. For rapporter som gjelder leilighet i et sameie eller aksje/andelslag (borettslag) er undersøkelsene begrenset til innvendig i leiligheten og dennes tilleggsdel (boder/kott/altan eller lignende). Fellesarealer og felles bygningsmasse er ikke kontrollert.

ANNET:

Informasjon om sameiet:
Styretsleder: Harald Borge
Kontaktperson: Harald Borge

Beliggenhet:

Leiligheten har en sentrumsnær beliggenhet i Michael Krohns Gate. Fra leiligheten er det gåavstand til alle servicetilbud på Danmarks plass. Her er det dagligvarebutikker, treningssenter, post i butikk, bank, apotek, legesenter, blomsterbutikk, døgnåpen bensinstasjon med storkiosk. Videre er det gang/sykkelavstand til sentrum og store arbeidsplasser som Haukeland sykehus og Haralds plass. Store arbeidsplasser på Mindemyren er også innenfor gang/sykkelavstand. Fra leiligheten er det gang/sykkelavstand til studiesteder som UiB, HVL, BI og Juridisk fakultet. Det er busstopp like i nærheten av leiligheten, samt kort avstand til bybanestoppet på Danmarks plass.

Nøkkelopplysninger:

Organisasjonsnummer: 897 660 792
Navn/foretaksnavn: SAMEIET VERKET FELT 4
Organisasjonsform: Eierseksjoner
Registrert i Enhetsregisteret: 03.12.2011
Stiftelsesdato: 30.09.2011

Takstobjektet:

3-Roms selveierleilighet.
Tilhørende leiligheten er det en ekstern bod i samme etasje som leiligheten på 5,7m².

Oppvarming: Vannbåren gulvvarme på badet, balansert ventilasjonsanlegg med varmegjenvinning, radiator i stuen. Teknisk tilstand på varmekilder er ikke kontrollert.

El. Anlegg: Sikringsskapet er montert i entré og inneholder automatsikringer. Sikringsskapet er ikke videre undersøkt da dette krever spesialkompetanse.

VVS: Leiligheten har sluk og avløpsrør av plast. Det er benyttet rør-i-rør, plastrør til vannforsyningsrør. VVS anlegget er ikke nærmere kontrollert da dette krever spesialkompetanse.

DOKUMENTKONTROLL:

Opplysninger fra hjemmelshaver.

BESKRIVELSE AV INNVENDIGE OVERFLATER (vegger, tak og gulv):

Gulv: Badet har flislagt gulv, resterende rom har malte flater.

Vegger: Badet har fliser, resterende rom har malte flater.

Tak: Malte flater.

FORMÅL MED ANALYSEN:

Tilstandsvurderingen er gjennomført for å avdekke eventuelle avvik og mangler ved boligen. Rapporten er utarbeidet i forbindelse med salg av den aktuelle eiendommen. Oppdragsgiver/eier deltok under befaringen med mulighet for å informere om svakheter som bør undersøkes grundigere.

VESENTLIGE ENDRINGER ETTER BYGGEÅR:

Opplysninger fra hjemmelshaver:

- Malt overflater til ulike tidspunkt.
- Malt himlingen på soverommet i 2022.
- Malt himlingen i stuen i 2024.

FELLESKOSTNADER:

-

AREALER OG ANVENDELSE:

Arealmålingene i denne rapporten måles etter Norsk Standard 3940. Arealer oppgis i hele kvadratmeter i denne rapporten, og gjelder for det tidspunkt rapporten er datert.

MÅLEVERDIGE AREALER:

Større arealer enn nødvendig åpninger for trapp, heis sjakter og lignende regnes ikke med i etasjens areal. Rom som skal måles må være tilgjengelig, slik at det kan måles. Rommene kan stride mot byggeforskriftene, men likevel være måleverdig.

AREALBEGREPER:

BRA-i =Internt bruksareal
 BRA-e =Eksternt bruksareal
 BRA-b =Innglasset balkong
 TBA =Terrasse- og balkongareal

ENDRINGER:

Rom som ligger utenfor boenheten, men som eier har påvist og/eller opplyst at tilhører boenheten, er oppmålt og inkludert i BRA-e. Det er ikke fremvist dokumentasjon på at rommet tilhører boenheten, med mindre dette er angitt særskilt. Rom utenfor boenheten kan omdisponeres av borettslaget/sameiet og dette kan påvirke boligens BRA. Vær oppmerksom på at NS 3940:2023 og eierseksjonsloven har ulik definisjon av fellesareal. Ved arealmåling gjelder NS 3940:2023 som definerer fellesareal slik: Delen av bygning som brukes av to eller flere bruksenheter eller til bygningens forvaltning, drift eller vedlikehold.

NB:

Ved overgang fra eldre versjon av NS3940 til revidert utgave med nye målereglene, kan det forekomme arealavvik for rapporter som er utført mellom Oktober 2023 og Desember 2024. NS3940:2023 må vurderes til å være gjeldene bransjestandard fram til ny versjon utgis. Dette til tross for at standarden er trukket tilbake juni 2024.

AREAL BOLIG:

Etasje:	BRA-i	BRA-e	BRA-b	TBA	P-Rom m ²	S-Rom m ²
3. Etasje	73	6	0	0	69	10
SUM BYGNING	73	6	0	0	69	10
SUM BRA	79					

AREAL GARASJE/UTHUS:

Etasje:	BRA-i	BRA-e	BRA-b	TBA	P-Rom m ²	S-Rom m ²
SUM BYGNING						
SUM BRA						

BRA-i:

Entré(5,5m²), gang(3,3m²), bad/vaskerom(5,6m²), soverom(7,5m²), soverom(14,7m²), stue og kjøkken(30,1m²), bod(3,5m²).

BRA-e:

Ekstern bod(5,7m²).

MERKNADER OM AREAL:

Arealene av hvert rom (nettoareal) summert vil avvike fra oppgitt totalt areal. Dette som følge av at tykkelsen av skillevegger/innervegger og eventuelle sjakter eller piper er trukket fra nettoarealet av hvert rom, men skal iht. målreglene (NS3940) medregnes i totalarealet.

Takstmann har ikke kontrollert seksjoneringspapirer, tegninger eller andre godkjenninger tilknyttet eksterne boder. Eksterne boder er fremvist av eier og kan avvike.

MERKNADER OM ANDRE BYGNINGSDELER:**FORUTSETNINGER: (Værforhold, hindringer, etc.):**

Det var ingen hindringer på befaringsdagen. Klimatiske forhold som temperaturforandringer, nedbørsmengde m.m. vil kunne påvirke boligen. Se pkt. Tilleggsopplysninger for ytterligere informasjon.

ANDRE MERKNADER:**TILSTEDE VED BEFARINGEN:**

Hjemmelshaver

BYGGMESTER:

En BMTF-sertifisert takstmann er en byggmester el.l. som er medlem av Byggmestrenes Takseringsforbund. Det vil si han/hun har minimum 6 års erfaring med å analysere, reparere og bygge boliger.

Mester er en beskyttet tittel som deles ut av Kongen til den som oppfyller de kvalifikasjonskrav som blir stilt i medhold til lov om mesterbrev i håndverk og annen næring.

Den BMTF-sertifiserte takstmannen skal alltid etterleve de etiske regler og regelverket som gjelder for Byggmestrenes Takseringsforbund.

INTEGRITET:**UAVHENGIG TAKSTMANN**

Denne rapporten er utarbeidet av en uavhengig takstmann uten bindinger til andre aktører i eiendomsbransjen. Takstmannen har verken et ansettelsesforhold til, eller økonomisk interesse i sin oppdragsgivers virksomhet. For nærmere beskrivelse av kravene til takstmannens integritet, se BMTFs etiske retningslinjer på www.BMTF.no

Ansvarlig for rapporten:

Mats Hansen

Tømrersvenn, byggmester og BMTF sertifisert takstmann

26/09/2024



Mats Hansen

1. Våtrom**1.1 Våtrom****TG 2** 1.1.1 Overflate vegger og himling

Det er ikke påvist riss og sprekker.

Det er ikke påvist sprekker i fuger.

Det er ikke påvist bom (hulrom) under fliser.

Det er ikke påvist fuktskader, spor etter skadedyr.

Det er benyttet fliser på veggene og malte flater i himlingen.

Merknad/vurdering av avvik:

Over halve forventete levetid for overflatene er overskredet på badet. Som følge av alder på overflatene bør det påregnes at disse må oppgraderes innen rimelig tid, tidspunkt for når dette blir en nødvendighet er vanskelig å si noe om.

Merknader:**TG 2** 1.1.2 Overflate gulv

Det er ikke påvist riss og sprekker.

Det er ikke påvist sprekker i fuger.

Det er ikke påvist bom (hulrom) under fliser.

Det er ikke påvist spor etter råteskade, muggvekst eller skadedyr.

Det er ikke påvist knirk i gulvet.

Det er benyttet fliser på badet.

Ved kontroll ble det ikke registrert bom i fliser, det gjøres oppmerksom på at mindre tilfeller av bom i fliser kan oppstå. Når ikke hele flisen har kontakt med underlaget, vil det oppstå luftlommer. Dette blir kalt "bom", og kan medføre at flisen sprekker ved belastning.

Merknad/vurdering av avvik:

Over halve forventete levetid for overflatene er overskredet på badet. Som følge av alder på overflatene bør det påregnes at disse må oppgraderes innen rimelig tid, tidspunkt for når dette blir en nødvendighet er vanskelig å si noe om.

Merknader:**TG 1** 1.1.3 Membran, tettesjiktet og sluk

Det er muligheter for å rengjøre sluk.

Det er ikke boret hull i tilstøtende rom eller fra undersiden. Se under.

Det er fuktkontrollert med egnet fuktmåleverktøy. Se under.

Det kan ikke konstateres at membran er påført alle flatene i våtsone i form av bilder eller annet. Det gjøres spesielt oppmerksom på at tekking (membran og mansjetter) ikke er kontrollerbare fordi dette bare kan gjøres ved å demontere fliser. Denne type destruktive undersøkelser blir aldri foretatt ved en tilstandskontroll for eierskifterapport.

Badet har vært i bruk til daglig i flere år uten at det er registrert noen form for lekkasjer, alder og observasjoner gjort på befaringsdagen tilsier at det er membran.

Det er benyttet plastsluk.

Hulltaking:

Det ble ikke gjennomført hulltaking som følge av rommets plassering, aktuelle vegger for hulltaking vender mot nabo eller fellesarealer. Hulltaking er en inspeksjonsmetode hvor det borres et inspeksjonshull på 73mm fra tilstøtende rom for å undersøke for fukt/skader. Det er imidlertid gjennomført fuktkontroll med fuktindikator, denne ga ikke utslag for unormale fuktverdier. Hulltaking vil generelt gi en bedre fuktanalyse.

Badet inneholder: Vegghengt toalett, helstøpt servant, skuffer under servant med slette fronter, dusjdører i klart glass, opplegg for vaskemaskin.

Merknad/vurdering av avvik:

Sluket er plassert bak forhøyet kant i dusjsonen. Eventuelt lekkasjevann vil ikke ledes direkte i sluket. Det bør etableres åpning inn til sonen hvor sluket befinner seg.

Merknader:**2. Kjøkken****TG 1** 2.1 Kjøkken

Vanninstallasjonen er fra 2011

Det er ikke påvist knirk, skader eller fukt skjolder på gulvet.

Det er ikke påvist fukt ved kjøleskap, vaskemaskin, varmtvannsbereider eller andre vanninstallasjoner.

Det er ikke påvist avvik i forhold til trykk i vannkran.

Det er ikke påvist avvik i forhold til avrenning fra avløp.

Det er ikke påvist symptomer på fukt og råte i nabokonstruksjoner.

Kjøkkeninnredning med slette fronter, laminat benkeplate, over benkeplaten er det benyttet malte flater, stål oppvaskkum, ventilator.

- Integrert induksjonsplatetopp
- Integrert stekeovn
- Integrert oppvaskmaskin

Teknisk tilstand på hvitevarer er ikke kontrollert.

Fuktkontroll som er foretatt med fuktindikator ga ikke unormale fuktverdier i områder der det anses og være fare for fuktvandring. Disse områdene er i hovedsak i underskap under vask, området rundt oppvaskmaskin og på gulv rundt sokkel list.

Merknad/vurdering av avvik:

Kjøkkenet er ikke utstyrt med komfyrvakt. Det er krav til fastmontert komfyrvakt i alle nye boliger fra 2010. Ved oppussing gjelder kravet om fastmontert komfyrvakt dersom det legges opp ny kurs til platetopp eller komfyr.

Merknader:**3. Andre Rom****TG 1** 3.1 Andre rom

Generelt: Normal brukslitasje på overflater. Vær oppmerksom på at det som regel vil være diverse mindre hull i overflater etter bilder/hyller etc, og noe misfarge/skjolder hvor bilder, hyller/ møblement etc har vært plassert. På gulv vil det som regel være diverse slitasje, og noe misfarge/ riper og lignende hvor møblement har vært plassert. Dette er normalt i en fraflyttet boenhet, og slike mindre "avvik" er å anse som normalt.

Merknader:**4. Vinduer og ytterdører****TG 1** 4.1 Vinduer og ytterdører

Det er ikke påvist punkterte glass.

Det er ikke påvist avvik ved beslag, vannbord, omramming, karm eller ytre tetting.

Dører og vinduer vurderes som sikre mot vanninntrengning i konstruksjonen.

Vinduer med isolerglass i malte trekarmer.

Vinduene er fra byggeår.

Vinduene har normal bruksslitasje i henhold til alder.

Dørene er fra byggeår.

Dørene fremstod med normal bruksslitasje i henhold til alder.

Det ble ikke oppdaget punkterte glass eller andre avvik under befaringen. Punkterte glass kan tidvis være vanskelig og observere.

Merknader:**5. Balkonger, verandaer og lignende****Ingen** 5.1 Balkonger, verandaer og lignende

Bygningsdelen eksisterer ikke.

Merknader:**6. VVS****TG 1** 6.1 WC og innvendige vann- og avløpsrør

Innvendige vann og avløpsrør er fra 2011

Materiale, sammenkoblingspunkter, kondensisolasjon og termisk isolasjon vurderes som tilfredsstillende.

Avløpskapasiteten vurderes som tilfredsstillende.

Lukt fra avløpssystemet vurderes som tilfredsstillende.

Det er WC med innebygget systerne.

Det er spalte på innebygget systerne for WC.

Det gjøres oppmerksom på at det kun er synlige rørinstallasjoner som er kontrollert. Rørgjennomføringer som er skjult i vegg er ikke videre undersøkt. Utvendige vann- og avløpsrør er ikke kontrollert.

Det er benyttet rør i rør - plastrør til vannforsyningsrør.

Forventet levetid på plastrør: 25 - 50 år.

Boligen har sluk og avløpsrør i plast.

Forventet levetid for sluk av plast: 30-50 år.

Merknader:**TG iu** 6.2 Varmtvannsbereder

Varmtvannsberederen er felles for sameiet. Varmtvannsberederen/fellesanlegget er ikke kontrollert.

Merknader:**TG 1** 6.3 Ventilasjon

Ventilasjonsanlegget var nytt i 2011

Boligen har ikke naturlig ventilasjon.

Boligen har balansert ventilasjon.

Tilluft, avtrekk og luftutveksling vurderes som tilfredsstillende.

Boligen har balansert ventilasjonsanlegg.

Normalt vedlikehold/service og rens av ventilasjonsanlegget må utføres ved behov.

Merknader:**7. Elektrisk anlegg og samsvarserklæring****7.1 Elektrisk anlegg og samsvarserklæring**

Når det gjelder resultater fra det lokale el-tilsynet: Se eventuelt eiers egenerklæringsskjema.

I følge eier/oppdragsgiver har det ikke vært brann, branttilløp eller varmgang i anlegget. Se eventuelt egenerklæringsskjema fra selger.

I følge eier/oppdragsgiver løses ikke sikringene ut ofte. Se eventuelt egenerklæringsskjema fra selger.

Det er ikke observert synlige tegn på termiske skader på kabler, brytere, downlights, stikkontakter eller elektrisk utstyr.

Kabler er tilstrekkelig festet.

El. Anlegg: Sikringsskapet er montert i entré og inneholder automatsikringer. Sikringsskapet er ikke videre undersøkt da dette krever spesialkompetanse.

Det er ikke opplyst om årstall for forrige tilsyn av det elektriske anlegget. Det foreligger ikke dokumentasjon på gjennomført tilsyn eller dokumentasjon etter gjennomført tilsyn (dokumentasjon på avvik, mangler eller dokumentasjon på at anlegget er uten avvik).

Undertegnede takstmann har ikke fagkompetanse/spesialkompetanse til å utføre kontroll av elektriske anlegg og elektriske installasjoner. Det stilles strenge krav til kompetanse for kontroll av elektriske anlegg. Det anbefales på generelt grunnlag at registrert/autorisert elektroinstallatør/kontrollør foretar en kontroll av hele det elektriske anlegget.

Vurderingen av det elektriske anlegget er basert på visuell besiktigelse, opplysninger gitt av eier med eventuell tilhørende fremvist dokumentasjon, samt standard sjekklister (begrensede undersøkelser sammenlignet med godkjent elkontroll).

Branntekniske forhold:

Alle boliger skal ha brannalarmanlegg eller røykvarsler. Minimumskravet er at man har minst én røykvarsler i hver etasje i boligen.

Alle boliger skal ha slukkeutstyr som husbrannslange, eller brannslukningsapparat. Brannslukningsapparatet må være på minst 6 kg (effektivitetsklasse på minst 21 A for skumapparat). Ved bruk av brannslange skal brannslangen være tilkoblet fast vannforsyning, det anbefales kuleventil (type kran).

Merknad/vurdering av avvik:

Det er ikke opplyst om forrige tilsyn av anlegget. Det må utføres el.kontroll (av autorisert kontrollør) av hele anlegget. Det hefter en risiko for pålegg om utbedringer på elektriske anlegg etter utført utvidet kontroll.

Merknader:

Vær oppmerksom på:

Egenerklæringsskjema er levert før oppstart av oppdraget.
 Det er ingen avvik i forhold til rømming og romhøyde, ut ifra gjeldende forskrifter for da boligen/rommene ble byggemeldt.
 Innvendige rekkverk og håndreker er i henhold til gjeldende forskrifter når bygningsdelen ble byggesøkt.

Tilleggsopplysninger:

Den bygningssakkyndige har ikke kontrollert om det foreligger offentligrettslige pålegg fra kommunen. Det er ikke kontrollert om det er pågående byggesaker, endringer i reguleringsplan som berører den aktuelle eiendommen eller andre ytre påvirkninger.

Vedrørende egenerklæringsskjema: Skjema vil følge som vedlegg til salgsoppgaven, det anbefales eventuelle interessenter å lese gjennom skjema før et eventuelt salg/kjøp gjennomføres. Det kan være flere relevante/nyttige opplysninger i dette skjema som ikke er videre beskrevet i denne rapporten.

Tilstandsrapporten har en gyldighet på 12 mnd. fra rapportdato. Skulle det oppstå skader, endringer eller annet av betydning ved boligen, oppfordres eier/selger til å informere om forholdene og oppdatere tilstandsrapporten.

I tilstandsrapporten har den bygningssakkyndige ikke gjort undersøkelser/vurderinger av bygningens estetikk og arkitektur, fellesarealer (med mindre boligeieren har vedlikeholdsplikt for fellesarealer), tilleggsbygg som garasje, biloppstillingsplass eller lignende i fellesanlegg/fellesområdet.

Takstmannens vurdering ved TG2:

1.1.1 Våtrom Overflate vegger og himling

Over halve forventete levetid for overflatene er overskredet på badet. Som følge av alder på overflatene bør det påregnes at disse må oppgraderes innen rimelig tid, tidspunkt for når dette blir en nødvendighet er vanskelig å si noe om.

1.1.2 Våtrom Overflate gulv

Over halve forventete levetid for overflatene er overskredet på badet. Som følge av alder på overflatene bør det påregnes at disse må oppgraderes innen rimelig tid, tidspunkt for når dette blir en nødvendighet er vanskelig å si noe om.

Takstmannens vurdering ved TG3:

EGENERKLÆRINGSSKJEMA

Til orientering vil dette skjema være en del av salgsoppgaven

Meglerfirma	
Aktiv EM Laguneparken	
Oppdragsnr.	
1506240029	
Selger 1 navn	
Silje Martine Årseth	
Gateadresse	
Michael Krohns gate 69	
Poststed	Postnr
BERGEN	5057
Er det dødsbo?	
<input checked="" type="checkbox"/> Nei <input type="checkbox"/> Ja	
Avdødes navn	
Er det salg ved fullmakt?	
<input checked="" type="checkbox"/> Nei <input type="checkbox"/> Ja	
Hjemmelshavers navn	
Har du kjennskap til eiendommen?	
<input type="checkbox"/> Nei <input checked="" type="checkbox"/> Ja	
Når kjøpte du boligen?	
År	2016
Hvor lenge har du eid boligen?	
Antall år	8
Antall måneder	2
Har du bodd i boligen siste 12 måneder?	
<input type="checkbox"/> Nei <input checked="" type="checkbox"/> Ja	
I hvilket forsikringsselskap har du tegnet villa/husforsikring?	
Forsikringsselskap	
Polise/avtalnr.	

Spørsmål for alle typer eiendommer

- 1 Kjenner du til om det er/har vært feil tilknyttet våtrommene, f.eks. sprekker, lekkasje, råte, lukt eller soppkader?
 Nei Ja

Initialer selger: SMÅ

- 2 Kjenner du til om det er utført arbeid på bad/våtrom?
Svar
- 3 Kjenner du til om det er/har vært tilbakeslag av avløpsvann i sluk eller lignende?
 Nei Ja
- 4 Kjenner du til feil eller om har vært utført arbeid/kontroll på vann/avløp?
Svar
- 5 Kjenner du til om det er/har vært problemer med drenering, fuktinnslag, øvrig fukt eller fuktmerker i underetasje/kjeller?
 Nei Ja
- Beskrivelse
- 6 Kjenner du til om det er/har vært utettheter i terrasse/garasje/tak/fasade?
 Nei Ja
- 7 Kjenner du til om det er/har vært problemer med ildsted/skorstein/pipe f.eks. dårlig trekk, sprekker, pålegg, fyringsforbud eller lignende?
 Nei Ja
- 8 Kjenner du til om det er/har vært f.eks. sprekker i mur, skjeve gulv eller lignende?
 Nei Ja
- 9 Kjenner du til om det er/har vært sopp/råteskader/insekter/skadedyr på eiendommen som rotter, mus, maur eller lignende?
 Nei Ja
- 10 Kjenner du til om det er/har vært skjeggkre i boligen?
 Nei Ja
- Beskrivelse
- 11 Kjenner du til om det er/har vært utført arbeid på el-anlegget eller andre installasjoner (f.eks. oljetank, sentralfyr, ventilasjon)?
Svar
- Beskrivelse
- Arbeid utført av
- 11.1 Foreligger det samsvarserklæring (i henhold til forskrift om elektriske lavspenningsanlegg)?
 Nei Ja
- 12 Kjenner du til om det er utført kontroll av el-anlegget og/eller andre installasjoner (f.eks. oljetank, sentralfyr, ventilasjon)?
 Nei Ja
- 13 Har du ladeanlegg/ladeboks for elbil i dag?
 Nei Ja
- 14 Kjenner du til om ufaglærte har utført arbeid som normalt bør utføres av faglærte, utover det som er nevnt tidligere (f.eks. drenering, murerarbeid, tømrerarbeid etc)?
 Nei Ja
- 15 Er det nedgravd oljetank på eiendommen?
 Nei Ja
- 16 Kjenner du til om det har vært utført arbeid på terrasse/garasje/tak/fasade?
Svar
- 17 Selges eiendommen med utleiedel, leilighet, hybel eller tilsvarende?
 Nei Ja

- 18 Kjenner du til om det er innredet/bruksendret/bygget ut i kjeller eller loft eller andre deler av boligen?
 Nei Ja
- 19 Kjenner du til forslag eller vedtatte reguleringsplaner, andre planer, nabovarsel eller offentlige vedtak som kan medføre endringer i bruken av eiendommen eller av dens omgivelser?
 Nei Ja
- 20 Kjenner du til om det foreligger påbud/heftelser/krav/manglende tillatelser vedrørende eiendommen?
 Nei Ja
- 21 Er det foretatt radonmåling?
 Nei Ja
- 22 Kjenner du til manglende brukstillatelse eller ferdigattest?
 Nei Ja
- 23 Kjenner du til om det foreligger skaderapporter/ tilstandsvurderinger eller utførte målinger?
 Nei Ja
- Beskrivelse
- 24 Er det andre forhold av betydning ved eiendommen som kan være relevant for kjøper å vite om (f.eks. rasfare, tinglyste forhold eller private avtaler)?
 Nei Ja

Spørsmål for bolig i sameie/borettslag/boligaksjeselskap:

- 25 Kjenner du til om sameiet/laget/selskapet er involvert i tvister av noe slag?
 Nei Ja
- 26 Kjenner du til vedtak/forslag til vedtak om forhold vedr. eiendommen som kan medføre økte felleskostnader/økt fellesgjeld?
 Nei Ja
- 27 Kjenner du til om det er/har vært sopp/råteskader/insekter/skadedyr i sameiet/laget/selskapet (fellesareal eller i andre boliger) som rotter, mus, maur eller lignende?
 Nei Ja
- 28 Kjenner du til om det er/har vært skjeggkre i sameiet/laget/selskapet (fellesareal eller i andre boliger)?
 Nei Ja

Tilleggskommentar

Jeg bekrefter at opplysningene er gitt etter beste skjønn. Jeg er kjent med at dersom jeg har gitt ufullstendige, uriktige eller misvisende opplysninger om eiendommen, vil forsikringselskapet kunne søke hel eller delvis regress for sine utbetalinger eller redusere sitt ansvar helt eller delvis, jfr. vilkår for boligselgerforsikring punkt 7.1 og forsikringsavtaleloven kapittel 4.

Jeg er orientert om mitt mulige ansvar som selger etter avhendingsloven, eventuelt etter kjøpsloven (aksjeboliger), og om forsikringsgiver sitt boligselgerforsikringstilbud.

Jeg er klar over at avtale om forsikring er bindende. Jeg er også klar over at premietilbudet først kan påberopes når boligen er solgt (budaksept). Premietilbudet som er gitt av megler er bindende for forsikringsgiver i 6 – seks – måneder fra oppdragsinngåelse med megler.

Etter dette vil premien og forsikringsvilkårene kunne justeres. Når premietilbudet ikke lenger er bindende for forsikringselskapet må egenerklæringsskjemaet signeres på nytt og eventuelle endringer påføres. Det vil da være forsikringspremien og forsikringsvilkårene på ny signeringsdato som legges til grunn.

Det kan ikke tegnes boligselgerforsikring ved følgende salg:

- mellom ektefeller eller slektninger i rett oppstigende eller nedstignende linje, søsken, eller
- mellom personer som bor eller har bodd på boligeiendommen og/eller
- når salget skjer som ledd i sikrede næringsvirksomhet/er en næringseiendom
- etter at boligeiendommen er lagt ut for salg.
- ved salg av helårs- og fritidsbolig er det krav til at det foreligger tilstandsrapport i henhold til Forskrift til avhendingslova (tryggere bolighandel).

Forsikringselskapet kan ved skriftlig samtykke akseptere tegning av forsikring også i ovennevnte tilfeller.

Dersom forsikringselskapet ikke har gitt skriftlig samtykke, kan erstatningen bortfalle.

Ved oppgjørsoppdrag trer forsikringen i kraft når kontrakten er signert av begge parter, begrenset til siste 12 måneder før overtakelse.

Forøvrig oppfordrer selger potensielle kjøpere til å undersøke eiendommen grundig, jf avhendingsloven § 3-10 og kjøpsloven § 20 (aksjeboliger).

Gyldig forsikring forutsetter at det for helårs- og fritidsbolig foreligger tilstandsrapport som er i henhold til Forskrift til avhendingslova (tryggere bolighandel).

- Jeg ønsker boligselgerforsikring, og bekrefter å ha mottatt og lest forsikringsvilkårene og informasjonsbrosjyre til selger i forbindelse med kjøp av boligselgerforsikring. Forsikringen trer i kraft på det tidspunkt det foreligger en budaksept mellom partene, begrenset til tolv måneder før overtagelse. Ved oppgjørsoppdrag trer forsikringen i kraft når kontrakten er signert av begge parter, begrenset til siste 12 måneder før overtakelse. Jeg bekrefter med dette at eiendommen ikke er en næringseiendom, at den ikke selges som ledd i næringsvirksomhet eller mellom ektefeller eller slektninger i rett oppstigende eller nedstigende linje, søsken, eller mellom personer som bor eller har bodd på boligeiendommen. Gyldig forsikring forutsetter at det for helårs- og fritidsbolig foreligger tilstandsrapport som er i henhold til Forskrift til avhendingslova (tryggere bolighandel). Forsikringen er ugyldig dersom den tegnes i strid med forsikringsvilkårene. Jeg er innforstått med at eiendomsmegleren ikke har fullmakt til å gjøre unntak fra ovennevnte begrensninger. Jeg er oppmerksom på at 8% av total forsikringskostnader honorar til Söderberg & Partners.
- Jeg ønsker ikke boligselgerforsikring, men megler har tilbudt meg å kjøpe slik forsikring.
- Jeg kan ikke kjøpe boligselgerforsikring ihht vilkår.

Document reference: 1506240029

Document reference: 1506240029

NAME OF SIGNER	IDENTIFIER	TIME	ELECTRONIC ID
Silje Årseth	905e182e64233731cf77eb3 1f076ed548bde6d67	02.10.2024 18:16:01 UTC	Signer authenticated by Nets One time code

- This is a PDF document digitally signed by Nets' E-Signing service.
- The document's integrity is protected by signing and sealing the contents with a certificate issued to Nets by a third party. Validating the signature confirms that the contents have not been modified since the time of signing.
- For more information about document formats, see <https://www.nets.eu/developer>

Nabolagsprofil

Michael Krohns gate 69 - Nabolaget Gyldenpris/Damsgårdsundet - vurdert av 113 lokalkjente

Nabolaget spesielt anbefalt for

- Studenter
- Enslige
- Etablerere



Offentlig transport

Lotheveien Linje 13, 20, 85	1 min	0.1 km
Florida Linje 1	15 min	1.1 km
Bergen Linje F4, L4, R40	27 min	1.9 km
Bergen Flesland	16 min	

Skoler

Møhlenpris skole (1-7 kl.) 287 elever, 19 klasser	12 min	0.9 km
Ny Krohnborg skole (1-10 kl.) 390 elever, 25 klasser	14 min	1 km
Damsgård skole (1-7 kl.) 408 elever, 29 klasser	18 min	1.3 km
St Paul skole (1-10 kl.) 338 elever, 26 klasser	20 min	1.4 km
St. Paul gymnas 270 elever	17 min	1.2 km
Årstad videregående skole 1400 elever, 100 klasser	20 min	1.4 km

Ladepunkt for el-bil

Damsgårdsveien 90 Nord	9 min
Kilen garasjeanlegg - Frydenbø Eiend...	11 min

Opplevd trygghet
Veldig trygt 68/100

Kvalitet på skolene
Bra 56/100

Naboskapet
Høflige 51/100

Aldersfordeling

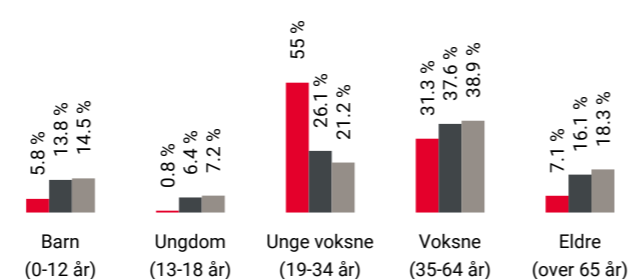

Område	Personer	Husholdninger
Gyldenpris/Damsgårdsundet	2 535	1 997
Bergen	265 933	136 695
Norge	5 425 412	2 654 586

Barnehager

Damsgårdssundet barnehage (1-3 år) 7 barn	4 min	0.3 km
Gyldenpris barnehage (0-5 år) 97 barn	7 min	0.5 km
Møhlenpris Oppvekststun barnehage (1-5 ... 68 barn	12 min	0.9 km

Dagligvare

Rema 1000 Gyldenpris PostNord	2 min	0.2 km
Kiwi Damsgårdssundet	4 min	

Primære transportmidler

1. Egen bil
2. Gående
3. Sykkel

Turmulighetene
Nærhet til skog og mark 91/100

Kollektivtilbud
Veldig bra 84/100

Shoppingutvalg
Bra 73/100

Sport

Gyldenpris kunstgress Fotball	3 min	0.2 km
Møhlenpris idrettsplass Fotball, aktivitetshall	10 min	0.8 km
Feel24 Lien (høst 2024)	5 min	
EVO Damsgårdssundet	5 min	

Boligmasse

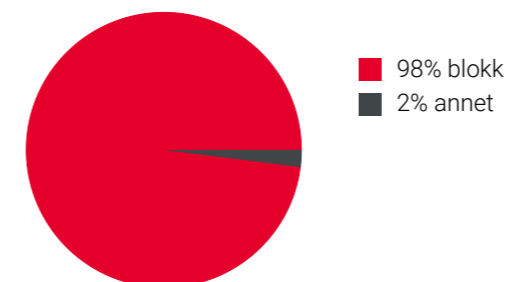

«Bra sted med mye potensial!»

Sitat fra en lokalkjent



Varer/Tjenester

Bergen Storsenter	26 min
Vitusapotek Bien Bergen	14 min

Aldersfordeling barn (0-18 år)

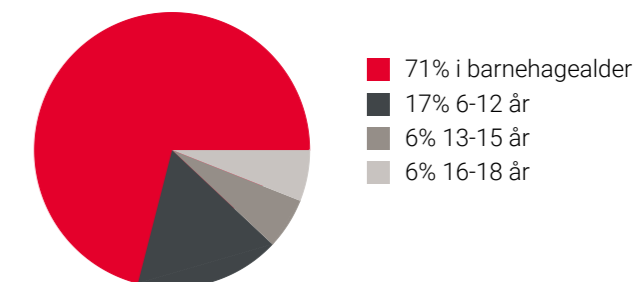

Familiesammensetning

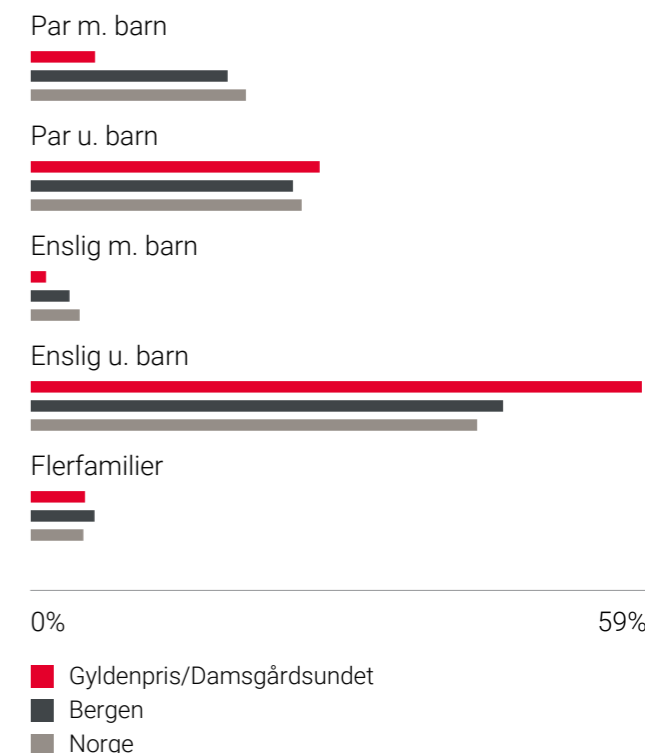

Sivilstand

		Norge
Gift	17%	33%
Ikke gift	75%	54%
Separert	6%	9%
Enke/Enkemann	1%	4%

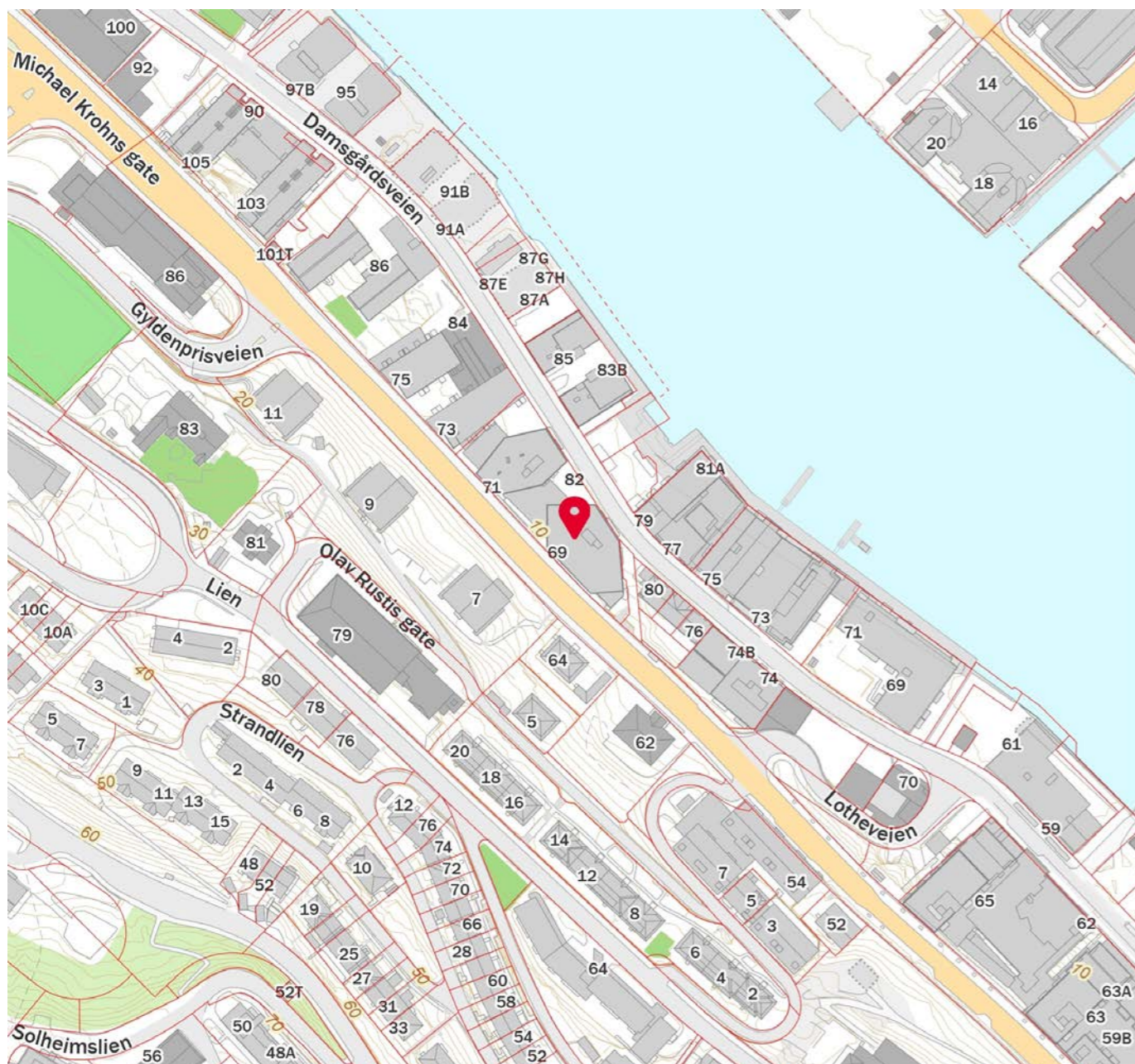
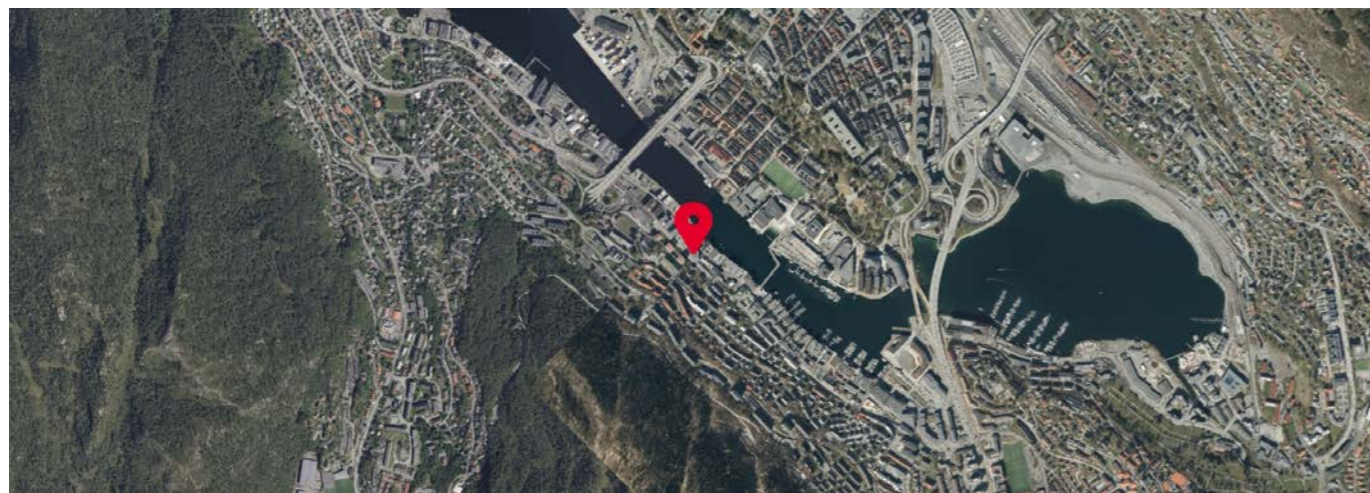

INN
Innholdet i nabolagsprofilen er hentet fra ulike datakilder, og feil eller mangler kan forekomme. Vurderinger og sitater er innhentet på web og gir uttrykk for hvordan naboene vurderer nabolaget. FINN.no AS kan ikke holdes ansvarlig for feil/mangler i profilen. Copyright © Finn.no AS 2024



BERGEN
KOMMUNE

Basiskart

Byrådsavdeling for klima, miljø og byutvikling
Plan- og bygningsetaten
Målestokk v/A4: 1:500
Dato: 23.09.2024

Gnr/Bnr/Fnr/Snr: 158/856/0/5
Adresse: Michael Krohns gate 69, 5057 BERGEN

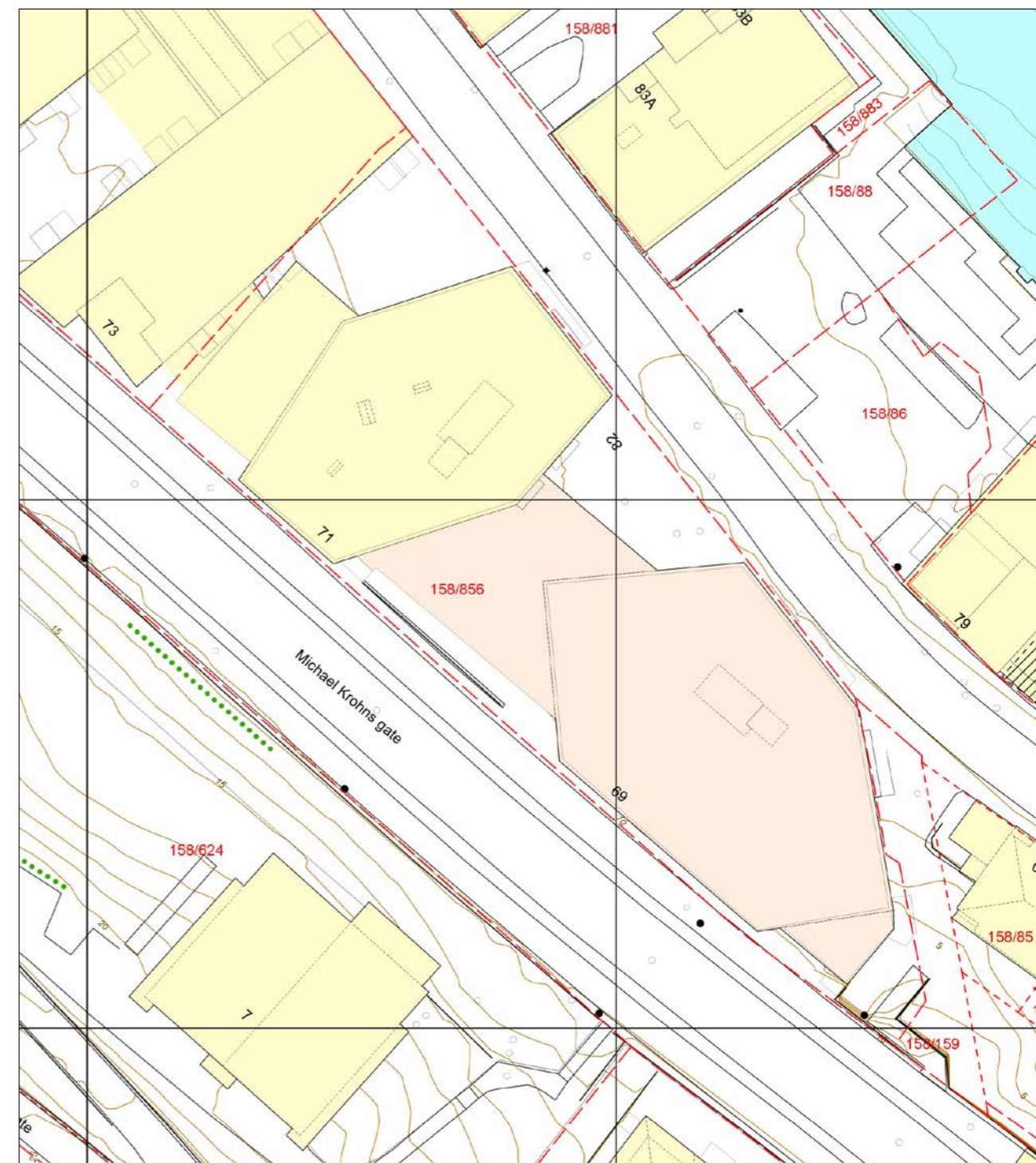

- | | | | |
|--------------------------------|------------------------------|----------------------|--------------|
| — Eiendomsgrense - sikker | --- Registrert tiltak anlegg | ⊙ Allé | • Mast |
| - - - Eiendomsgrense - usikker | □ Kulturminne | ●●● Hekk | ⚡ Skap |
| ■ Bygning | --- Gangveg og sti | ● EL belysningspunkt | — Høydekurve |
| ▨ Registrert tiltak bygg | --- Traktorveg | ⚡ EL Nettstasjon | ▲ Fastmerker |
| ■ Fredet bygg | ● Innmålt Tre | ○ Ledning kum | |

VEDTEKTER FOR SAMEIET VERKET FELT 4

I medhold av lov om eierseksjoner 23. mai 1997 nr. 31
Vedtatt 05.10.11, endret 10.10.12, 22.05.13, 04.12.14
Sist endret for 2017-6-16-65 på sameiermøte 22.03.18, 03.06.2020

1. Navn / formål / eiendommen

Sameiets navn er Sameiet Verket felt 4 (Sameiet), beliggende på eiendommen gnr. 158 bnr. 856 i Bergen kommune.

Eiendommen består av et bygg (oppført i 2010) med 8/9 etasjer, til bolig-, nærings- og parkeringsformål, hvorav:

1. Første etasje består av næring og parkering for boligseksjon.
2. Andre til åttende/niende etasje består av noe næring og boligseksjoner, samt parkering for boligseksjonene.

Sameiet består av [97] eierseksjoner, hvorav seksjon [1] – [2] er næringsseksjoner, seksjon [3] er en næringsseksjon inneholdende et parkeringsanlegg som skal betjene boliger, seksjon [4] er en næringsseksjon inneholdende et parkeringsanlegg som skal betjene boliger og seksjonene [5] - [97] er boligseksjoner.

Sameiet har til formål å ivareta sameiernes fellesinteresser og administrasjon av eiendom, gnr. 158, bnr. 856 i Bergen kommune, med fellesanlegg av enhver art. Bruksenhetene kan bare benyttes til det formål som fremgår av oppdelingsbegjæringen. En seksjons formål kan kun endres dersom det vedtas i sameiermøtet med 2/3 flertall, og eieren av den aktuelle seksjon har gitt sin tilslutning til formålsendringen. Det er en forutsetning for å endre formålet at det nye formålet ikke er i strid med offentlige vedtak eller bestemmelser.

Alle bestemmelser som er inntatt i kjøpekontrakten og skjøte, seksjoneringsbegjæringen, vedtekter med senere eventuelle endringer og husordensreglene er bindende for nåværende og fremtidige eiere.

For så vidt ikke annet følger av vedtektene, eller når vedtektene strider mot eierseksjonsloven, gjelder reglene i lov om eierseksjoner av 2017-06-16-65. Gjeldene fra 01.01.18 (heretter benevnt eierseksjonsloven).

2. Organisering av sameiet/ råderett

2.1 Råderett over seksjon

Hver sameier har en sameieandel i eiendommen med tilknyttet enerett til bruk av den (de) bruksenhet(er) vedkommende sameier har grunnbokshjemmel til. Hver sameier plikter å overholde bestemmelsene som følger av lov om eierseksjoner, disse vedtekter samt generelle ordensregler fastsatt av sameiermøtet.

De enkelte bruksenheter består av en hoveddel samt eventuelt en tilleggsdel. Hoveddelen består av en klart avgrenset og sammenhengende del av bebyggelsen på eiendommen. Tilleggsdelene omfatter boder som ikke ligger inne i bruksenheten. Balkonger/terrasser inngår i hoveddelen. Inndelingen i hoveddeler og tilleggsdeler, samt sameiebrøkens størrelse, fremgår av seksjoneringsbegjæringen.

Fastsettelsen av sameiebrøkene bygger på bruksenhetens (hoveddelens) areal [BRA].

Med unntak av de begrensninger som følger av disse vedtekter og av eierseksjonsloven, har seksjonseierne full rettslig rådighet over sine seksjoner. Seksjonseierne kan fritt pantsette, selge og leie ut sine seksjoner. Se imidlertid punkt 4 annet ledd vedrørende seksjon i garasjeanlegg.

De deler av eiendommen som ikke inngår i de enkelte bruksenheter, er fellesareal. Til fellesarealene hører således blant annet hele bygningskroppen med vegger, tak, etasjeskillere og konstruksjoner for øvrig samt inngangsdører, vinduer, trapperom, gangarealer, andre fellesrom og deler av utearealet. Stamledningsnett for vann og avløp frem til avgreiningpunktene til de enkelte bruksenhetene og elektrisitet frem til bruksenhetenes sikringsskap er også fellesanlegg. Det samme er andre innretninger og installasjoner som skal tjene sameiernes felles behov.

Bruksenheten og fellesarealene kan bare nyttes i samsvar ved formålet, jf. pkt 1, og må ikke nyttes slik at det er til unødig eller urimelig ulempe for brukerne av de øvrige seksjonene, eller slik at andre brukere hindres i bruk av anleggene som er avtalt eller forutsatt.

Sameierne har ikke forkjøps- eller innløsningsrett.

Sameiet har ikke oppløsningsrett.

2.2 Enerett til bruk av visse arealer og kostnadsdekning

Det gjelder følgende særregler om enerett til bruk av visse arealer og om dekning av kostnader relatert til disse:

Fellesareal (bl.a. takterrasser, trapp, heis, heissjakt, heismaskinrom, trappeoppganger, søppelrom) og andre tekniske anlegg/rom som bare er tilknyttet boligseksjonene dekkes i sin helhet av seksjonene boligseksjonene (seksjonsnr. 5-97) etter den fordeling som er nevnt i pkt 3.2.

Fellesareal (tekniske rom) ventilasjonsanlegg og andre tekniske anlegg som bare er tilknyttet næringsseksjonene. Dekkes i sin helhet av næringsseksjonene (seksjonsnr. 1-4) etter den fordeling som er nevnt i pkt 3.2 jf. pkt. 4.

2.3 Generelt

Eneretten for seksjonseierne til å benytte de arealer som fremgår av pkt. 2.2 ovenfor er midlertidig og er hjemlet i eierseksjonsloven. Den midlertidige eneretten er under enhver omstendighet tidsbegrenset til 50 år.

Bestemmelsene om kostnadsdekning er ment å svare til den rettmessige faktiske bruk, som angitt i pkt. 2.2, uavhengig av hvilket rettsgrunnlag denne bruken har.

Eneretten gir vedkommende sameiere enerett til bruk samt eneansvar for drift, vedlikehold og fornyelser innen den angjeldende del av fellesarealet. Utgifter knyttet til disse arealer dekkes av sameierne slik det fremgår av pkt. 2.2.

Annen indre ombygging kan foretas av vedkommende som har enerett, i den utstrekning ombyggingen ikke overskrider arealets grenser og heller ikke strider mot prinsippene i eierseksjonsloven. Punkt 3.4 tredje ledd gjelder tilsvarende.

Boligseksjonene og næringsseksjonen har ansvar for vedlikehold av henholdsvis oversiden og undersiden av dekker/etasjeskillere som skiller boligdelen og næringsdelen.

Vedlikeholdsplikten gjelder alt vedlikehold av dekket, herunder membran, og sluk. Det som forøvrig ligger mellom oversiden og undersiden av dekker/etasjeskillere, dekkes av seksjonen over og under dekket/etasjeskillet, med lik andel (halvparten) på hver.

Reseksjonering/oppdeling av næringsseksjonene til flere seksjoner kan ikke nektes av de øvrige sameiere så lenge reseksjoneringen ikke medfører endring i disse sameiernes eierbrøk.

2.4 Veirett

Det er i erklæring datert 14. juni 2011 gitt rett til bruk av vei tilhørende Sameiet til fordel for eiendommen gnr 158 bnr 87 i Bergen kommune, hvor hjemmelshaver er Damsgårdveien 82 AS. Veiretten er tinglyst på Sameiets grunnboksblad. Veirettens utstrekning er nærmere beskrevet i Vedlegg 13 til vedtektene. Formålet med veiretten er å sikre tilgang til parkeringsareal og varemottak for næringsareal i gnr 158 bnr 87.

På det tidspunkt gnr 158 bnr 87 er seksjonert, kan Sameiet med alminnelig flertall når som helst beslutte at veiretten ikke skal bestå for den enkelte boligseksjon. Veiretten kan imidlertid ikke besluttes endret for næringsseksjonenes vedkommende.

3. Vedlikehold / fellesutgifter mv.

3.1 Vedlikehold

Seksjonseieren skal vedlikeholde bruksenheten slik at skader på fellesarealene og andre bruksenheter forebygges, og slik at de øvrige seksjonseierne slipper ulemper.

Vedlikeholdsplikten omfatter også eventuelle tilleggsdeler til bruksenheten. • F eks bod, garasjeplass, hage.

Dersom en sameier misligholder sin vedlikeholdsplikt, kan sameiermøtet med 2/3 flertall beslutte at sameieren pålegges vedlikeholdet. Dersom pålegget ikke etterkommes, kan sameiermøtet med ¾ flertall beslutte at vedlikeholdsarbeidet skal utføres for vedkommende sameiers regning.

Seksjonseierens vedlikeholdsplikt omfatter slikt som • inventar • utstyr, som vannklosett, varmtvannsbereder, badekar og vasker • apparater, for eksempel brannslukningsapparat • skap, benker, innvendige dører med karmen • listverk, skillevegger, tapet • gulvbelegg,

varmekabler, membran og sluk • vegg-, gulv- og himlingsplater • rør, ledninger, sikringssskap fra og med første hovedsikring eller inntakssikring • vinduer og ytterdører.

• Seksjonseieren skal vedlikeholde våtrom slik at lekkasjer unngås. • Seksjonseieren skal rense sluk og holde avløpsrør åpne frem til fellesledningen. Dette gjelder også sluk på balkong eller lignende som ligger til bruksenheten. • Vedlikeholdsplikten omfatter også nødvendig reparasjon og utskifting av det som er nevnt i annet, tredje og fjerde ledd, men ikke utskifting av sluk, vinduer og ytterdører. Vedlikeholdsplikten omfatter ikke reparasjon eller utskifting av tak, bjelkelag, bærende veggkonstruksjoner og rør eller ledninger som er bygget inn i bærende konstruksjoner.

• Vedlikeholdsplikten omfatter også utbedring av tilfeldige skader, for eksempel skader som er forårsaket av uvær, innbrudd eller hærverk.

• Etter et eierskifte har den nye seksjonseieren plikt til å utføre vedlikehold, inkludert reparasjoner og utskifting, etter denne paragrafen. Denne plikten gjelder selv om vedlikeholdet skulle ha vært utført av den tidligere seksjonseieren.

Ytre vedlikehold av eiendommen med bygninger, fellesrom, fellesarealer, anlegg og utstyr, herunder trappeoppganger, og inngangsdører til oppgangene er Sameiets ansvar.

Fellesarealet m.v. skal holdes forsvarlig ved like. Det skal utarbeides forslag til årlig vedlikeholdsprogram for fellesarealer som fremlegges på det ordinære sameiermøtet for godkjenning.

Vedlikehold av fellesarealer som ikke omfattes av eneretten i pkt. 2.2, skal forestås av sameierne i fellesskap, og kostnadene fordeles på sameierne slik det fremgår av pkt. 3.2.

Styret kan gi påbud om vedlikeholdsarbeid der dette er påkrevet av grunner som vedrører felles interesser, eller som direkte berører en annen sameier.

3.2 Fellesutgifter

Fellesutgifter er utgifter ved eiendommen som ikke er knyttet til den enkelte bruksenhet (hoveddel og tilleggsdel).

Følgende utgifter fordeles av samtlige sameiere etter sameiebrøken – jf. pkt. 2.1 ovenfor:

- Forretningsførsel, revisjon og styrehonorar
- Kommunale avgifter (i den grad slike avgifter ikke faktureres direkte fra kommunen til en eller flere av sameierne)
- Forsikring av bygget, innboforsikring dekkes av den enkelte selv.
- Fellesutgifter til tiltak/vedlikehold som ikke omfattes av eneretten i pkt. 2.2, og som ikke i hovedsak alene kommer enten boligseksjonene eller næringsseksjonen til gode.

Fellesutgifter knyttet til de arealer som sameierne har enerett til betales av de sameiere som har enerett, dog fordelt mellom bolig- og næringsseksjonene som nevnt nedenfor. Dette gjelder alle utgifter til drift, vedlikehold og fornyelse av disse fellesarealer. Med mindre noe annet vedtas av samtlige av de sameiere som har enerett, legges sameiebrøken til grunn for den innbyrdes fordelingen av utgiftene. Se imidlertid punkt 4.1 første ledd, vedrørende fordeling av kostnader med garasjeanlegg.

I den utstrekning det besluttes av styret eller det pålegges av offentlige myndigheter gjennomført vedlikehold eller andre tiltak som i all hovedsak alene kommer enten boligseksjonene eller næringsseksjonene til gode, skal kostnadene knyttet til sådant vedlikehold/tiltak alene bæres av den seksjon/seksjonstype dette kommer til gode. Som sådanne utgifter anses, men slik at dette ikke er begrenset til, ansettelse av vaktmester for en av seksjonstypene, egne ventilasjonsanlegg, renovasjon m.v. Tilsvarende gjelder for øvrige fellesutgifter som i all hovedsak forårsakes eller er til nytte for en type seksjoner, f.eks. utgifter til abonnementsavgift for TV-anlegg dersom det kun er boligseksjonene som er tilknyttet anlegget.

Styret skal påse at alle fellesutgifter blir dekket av Sameiet, slik at det unngås at kreditorer gjør krav gjeldende mot den enkelte sameier for Sameiets forpliktelser.

Den enkelte sameier skal forskuddsvis innbetale et å konto beløp til dekning av sin andel av de årlige felleskostnadene. Beløpets størrelse fastsettes av sameiermøtet eller styret slik at de samlede å konto beløp med rimelig margin dekker de felleskostnader som antas å ville påløpe i løpet av ett år. Eventuelt overskudd skal ikke tilbakebetales, men skal hensyn tas ved fastsettelse av å konto beløp for neste periode.

Unnlatelse av å betale fastsatt andel av fellesutgifter anses som mislighold fra sameiers side.

For krav mot en sameier som følger av sameieforholdet, herunder krav om dekning av felleskostnader, har de øvrige sameiere lovbestemt panterett i den aktuelle sameiers seksjon, jf. eierseksjonsloven § 25. Pantekravet pr. bruksenhet (seksjon) kan ikke overstige et beløp tilsvarende 2 x folketrygdens grunnbeløp på tidspunktet for beslutning om gjennomføring av tvangsdekning. Pantekravet faller bort dersom det ikke innen to år fra kravet skulle ha vært betalt, innkommer begjæring om tvangsdekning til namsmyndighetene, eller dersom salg av eiendommen gjennom namsmyndighetene ikke gjennomføres uten unødig opphold.

3.3 Vedlikeholdsfond

Sameiermøtet vedtar med vanlig flertall avsetning til fond til dekning av fremtidige vedlikeholdsutgifter, påkostninger eller andre fellestiltak på eiendommen. De beløp seksjonseierne skal innbetale til fondet innkreves i den månedlige betaling til dekning av fellesutgiftene.

3.4 Bygningsmessige arbeider

Utskiftning av vinduer og dører, oppsetting av markiser, endring av fasadekledning, endring av utvendige farger etc. kan skje etter en beslutning av sameiet.

Tilbygg/påbygg og andre arbeider som skal meldes til bygningsmyndighetene, må godkjennes av sameiet før byggemelding kan sendes.

Andre byggearbeider/utskiftninger skal varsles til styret. Det forutsettes at kostnadene i henhold til dette punkts første, andre og tredje avsnitt ved slike arbeider holdes atskilt mellom bolig og næringsseksjonene.

4. Garasjeanlegg

4.1

Eier av ideell andel i realsameie (Parkeringsanlegg), seksjon nr. 3 eller nr. 4, er ansvarlig for en forholdsmessig del av kostnadene i forbindelse med dette anlegget.

Sameieandelen i seksjon nr. 3 eller 4 følger som tilbehør til hoved eiendommen i henhold til avhendingsloven § 3-4 (2) litra d, og kan ikke avhendes eller pantsettes uten at hoved eiendommen følger med. Utleie av parkeringsplass, herunder andel i seksjon nr 3 eller 4, kan kun skje internt ovenfor andre beboere i sameiet og etter søknad og godkjenning fra styret. Med beboer menes personer med bostedsadresse i sameiet.

4.2

Personer med nedsatt funksjonsevne kan kreve at styret pålegger en annen seksjonseier å bytte parkeringsplass. Bytteretten gjelder bare dersom seksjonseieren med nedsatt funksjonsevne allerede disponerer en parkeringsplass i sameiet. Retten til å bruke en tilrettelagt plass varer så lenge et dokumentert behov er til stede. Retten gjelder bare parkeringsplasser som i vedtak etter plan- og bygningsloven er krevet opparbeidet til bruk av personer med nedsatt funksjonsevne. Denne vedtektsbestemmelsen kan ikke endres uten at samtlige seksjonseiere uttrykkelig sier seg enige. Kommunen har vetorett mot endringen

5. Ansvar

For Sameiets felles forpliktelser er den enkelte sameier ansvarlig etter fordeling i henhold til punkt 3.2. Innehaver av den enkelte seksjon er ansvarlig for at ubetalt andel av fellesutgifter, eventuelt andre utgifter som Sameiet har fastsatt, blir betalt og hefter også for tidligere sameiers forpliktelser. Overfor tredjemann er sameierne proratarisk ansvarlig etter sameiebrøkene, jf. eierseksjonsloven § 30.

6. Skader /forsikring

Eiendommen skal til enhver tid holdes betryggende forsikret i godkjent selskap. Styret er ansvarlig for at forsikring tegnes og at forsikringspremie betales.

Ved innvendig skade som dekkes av forsikringen betaler sameieren egenandelen. Innvendig skade som skyldes ytre forhold dekkes av Sameiet.

Den enkelte sameier dekker forsikring i forbindelse med sitt innbo og bygningsmessige innredninger.

7. Ettersyn

Den styret gir fullmakt, skal ha adgang til de enkelte bruksenheter for å foreta ettersyn, installasjoner og reparasjoner når styret anser dette nødvendig av hensyn til de øvrige sameiere, og det tas rimelig hensyn til vedkommende sameier.

8. Sameiemøtet

Den øverste myndighet i Sameiet utøves av sameiermøtet. Ordinært sameiermøte (årsmøte) avholdes hvert år innen utgangen av april måned. Ekstraordinært sameiermøte holdes når styret finner det nødvendig, eller når minst en tiendedel av sameierne skriftlig krever det, og samtidig oppgir hvilke saker som ønskes behandlet.

Innkalling til sameiermøtet skal skje skriftlig til sameierne med varsel på minst 8 dager og høyst 20 dager. Ekstraordinært sameiermøte kan likevel innkalles med kortere frist, som dog skal være minst 3 dager.

Sammen med innkallingen som skal inneholde tid og sted for møtet sendes sakliste.

Saker som en sameier ønsker behandlet på sameiermøtet skal sendes skriftlig til styret senest 21 dager før møtet.

Det er et overordnet prinsipp at saker som kun gjelder boligseksjonene imellom i størst mulig grad skal behandles i henhold til punkt 11 nedenfor.

Revisor velges av sameiermøtet. Revisor tjenestegjør inntil annen revisor velges.

Sameiermøtet ledes av styrets leder med mindre sameiemøtet velger en annen møteleder.

På det ordinære sameiermøte skal disse saker behandles:

1. Valg av møteleder.
2. Årsmelding fra styret.
3. Gjennomgang av regnskapet.
4. Driftsbudsjett.
5. Valg av styremedlemmer og vararepresentanter, samt godtgjørelse til disse.
6. Andre saker som er nevnt i innkallelsen/foreslått av sameierne.

Det skal føres protokoll for sameiermøtet. Protokollen skal leses opp til vedtagelse av sameiermøtet og underskrives av minst én seksjonseier som er tilstede på møtet.

9. Stemmevekt / flertallskrav

På sameiermøtet har sameierne stemmerett med én stemme for hver seksjon de eier.

Hver næringsseksjon har én stemme på sameiermøtet. Dersom opprinnelige næringsseksjoner reseksjoneres eller lignende jf pkt 2.3 siste ledd, skal dette ikke påvirke stemmegrunnlaget i Sameiet. Det vil si at det reseksjonerte og de nyetablerte næringsseksjonene samlet skal ha én stemme på sameiermøtet, med mindre Sameiet med 2/3 flertall beslutter at hver nye næringsseksjon skal tildeles én ny stemme.

Foruten eieren har ett husstandsmedlem møte- og talerett i sameiermøtet. Sameierne har rett til å møte med fullmektig som må være myndig. Fullmektigen skal legge frem skriftlig fullmakt.

Med mindre annet følger av vedtektene eller lov om eierseksjoner, gjelder som sameiermøtets beslutning det som flertallet av stemmene er avgitt for. Blanke stemmer anses som ikke avgitt. Står stemmene likt, avgjøres saken ved loddtrekning.

Det kreves minst to tredjedeler flertall av de avgitte stemmene i sameiermøtet for vedtak om:

- endring av vedtektene
- ombygging, påbygging eller andre endringer av bebyggelsen eller tomten som etter forholdene i sameiet går utover vanlig forvaltning eller vedlikehold

- omgjøring av fellesarealer til nye bruksenheter eller utvidelse av eksisterende bruksenheter
- salg, kjøp, bortleie eller leie av fast eiendom, herunder seksjon i sameiet som tilhører eller skal tilhøre sameierne i fellesskap
- andre rettslige disposisjoner over fast eiendom som går utover vanlig forvaltning
- samtykke til endring av formål for bruksenhet og til reseksjonering som medfører økning av det samlede stemmeantallet
- tiltak som har sammenheng med sameiernes bo- eller bruksinteresser og som går ut over vanlig forvaltning og vedlikehold, når tiltaket fører med seg økonomisk ansvar eller utlegg for sameierne for mer enn 5 % av de årlige fellesutgiftene

Følgende beslutninger krever tilslutning fra de sameiere det gjelder:

- a) at eierne av bestemte seksjoner skal ha plikt til å holde deler av fellesarealet ved like,
- b) innføring av vedtektsbestemmelser som begrenser den rettslige rådigheten over seksjonen (dvs seksjonens hoveddel og tilleggsareal),
- c) innføring av vedtektsbestemmelse om en annen fordeling av felleskostnadene og vedlikehold enn bestemt i punkt 3.1 og 3.2,
- d) endring av vedtektenes bestemmelser om enerett til arealer, jf. punkt 2.2, og
- e) beslutning om å endre prinsipper for fordeling av fellesutgifter.

Det kreves tilslutning fra samtlige sameiere for vedtak om salg eller bortfeste av hele eller vesentlige deler av eiendommen.

Sameiermøtet kan ikke treffe beslutning som er egnet til å gi visse sameiere eller andre en urimelig fordel på andre sameieres bekostning.

Øvrige beslutninger fattes med alminnelig flertall.

10. Styret

Sameiet ledes av et styre som skal sørge for vedlikehold og drift av eiendommen, i den utstrekning det er fellesskapets ansvar, jf. punkt 2 og 3 ovenfor, og ellers sørge for forvaltningen av sameiets anliggender i samsvar med lov, vedtekter og vedtak i sameiermøtet. Spørsmål av særlig viktighet skal fremlegges for sameiermøtet.

Styret inngår avtale om forretningsførsel, ansetter eventuell vaktmester og fastsetter dennes lønn. Forretningsfører fungerer som vanlig sekretær.

Styret skal sørge for ordentlig og tilstrekkelig regnskapsførsel. Regnskap for foregående kalenderår skal legges fram på ordinært sameiermøte.

Styret har ansvaret for å holde bygningen fullverdiforsikret, jf. pkt 5.

Styret velges av sameiermøtet, og skal bestå av 3 medlemmer inklusiv leder.

Næringsseksjonene (seksjonene [1] – [4]) har rett til å være representert med ett medlem, og det skal være to representanter i styret fra boligseksjonene (seksjonene [5]-[97]). Styrets leder velges særskilt.

Styremedlemmene og leder velges for 2 år av gangen, dog slik at ved første gangs valg skal ett av medlemmene fra boligseksjonene kun velges for ett år.

Styremedlemmene og varamedlemmene kan gjenvelges. Styremedlem eller varamedlem som selger sin seksjon må samtidig tre ut av styret.

Styrelederen skal sørge for at styret holder møte så ofte som det trengs. Et styremedlem eller forretningsføreren kan kreve at styret sammenkalles.

Det er et overordnet prinsipp at saker som kun gjelder boligseksjonene imellom i størst mulig grad skal behandles i henhold til punkt 11 nedenfor.

Styremøtet skal ledes av styrelederen. Er ikke styrelederen til stede, og det ikke er valgt noen nestleder, skal styret velge en møteleder. Styret skal føre protokoll over sine forhandlinger.

Protokollen skal skrives under av de fremmøtte styremedlemmer.

Styret er vedtaksført når mer enn halvparten av alle styremedlemmer er til stede. Vedtak kan gjøres med mer enn halvparten av de avgitte stemmene. Står stemmene likt, gjør møtelederens stemme utslaget. De som stemmer for et vedtak, må likevel utgjøre mer enn en tredjedel av alle styremedlemmene.

I felles anliggender representerer styret sameierne og forplikter dem med underskrift av styrets leder og ett styremedlem i fellesskap. Styret kan meddele prokura.

Et styremedlem må ikke delta i behandlingen eller avgjørelsen av noe spørsmål som medlemmet selv eller nærstående har en framtreddende personlig eller økonomisk særinteresse i. Det samme gjelder for forretningsføreren.

Styret kan utarbeide og legge frem for sameiemøtet interne ordensregler for boligseksjonene. Disse skal behandles på ordinær generalforsamling i sameiet og krever 2/3 flertall. Styret skal påse at reglene blir fulgt av den enkelte seksjonseier.

11. Profilering av næringsseksjonen

Eierne av boligseksjonene aksepterer at eier eller bruker av næringsseksjonene har anledning til å skilte sin virksomhet med profilering på yttervegg utenfor næringsseksjonen, på et område som strekker seg fra gulvplan – til taket på de enkelte næringsseksjonene.

12. Særbestemmelser for boligseksjonene

Det kan opprettes en egen beboerforening for eierne av boligseksjonene i Sameiet, innenfor Sameiets felles regler. Beboerforeningen kan ha kontakt med sameiene i felt 2 og 3 og behandle saker som kun gjelder boligseksjonene og som ikke krever behandling/avgjørelse i sameiemøtet, eller av styret.

13. Salg/Utleie

13.1 Ved salg og utleie skal styret og forretningsfører skriftlig underrettes, med opplysning om hvem som er ny eier/leietaker.

Overdrager av seksjon i Sameiet forplikter seg til å innhente skriftlig bekreftelse av ny eier på at Sameiets vedtekter, ordensregler og vedtak fattet av sameiemøtet og styret godkjennes som de foreligger på kontraktssigningstidspunktet.

Dersom en sameier leier ut sin bolig skal hun/han påse at leietaker skriftlig forplikter seg til å følge Sameiets vedtekter, ordensregler og vedtak fattet av sameiemøtet og styret.

Forretningsfører gis rett til å avkreve ny sameier et gebyr for sitt arbeid i forbindelse med eierskiftet.

13.2 I sameiet kan korttidsutleie ikke forekomme i mer enn totalt 60 dager pr. år. Hvert tilfelle av utleie skal meldes fra om til styret i forkant med opplysning om konkret leieperiode og hvem som er formell leietaker. Antall beboere ved hvert leieforhold skal oppgis. Manglende rapportering vil innebære et brudd på vedtektene.

14. Verket Huseierforening

Verket Huseierforening kan bli etablert sammen med Sameiet Verket felt 2 og 3.

Huseierforeningen vil ha ansvar for utendørs fellesareal som ikke berører gnr. 158 bnr 856, Verket felt IV.

Styret får fullmakt til å forhandle om deltagelse og om kostnadsrammer på vegne av Sameiet. Kostnader vedrørende huseierforeningen fordels likt mellom sameiet andelshavere (93 stk.).

15. Revisjon

Sameiet skal ha revisor, som velges på sameiermøtet og tjenestegjør inntil ny revisor velges.

16. Mislighold

Hvis en sameier til tross for advarsel vesentlig misligholder sine plikter i sameieforholdet, kan styret pålegge vedkommende å selge seksjonen, jf. eierseksjonsloven § 26.

Advarsel skal gis skriftlig og opplyse om at vesentlig mislighold gir styret rett til å kreve seksjonen solgt.

Pålegget om salg skal gis skriftlig og opplyse om at seksjonen kan kreves solgt ved tvangssalg hvis pålegget ikke er etterkommet innen en frist som ikke skal settes kortere enn seks måneder fra pålegget er mottatt.

17. Fravikelse

Medfører sameierens oppførsel fare for ødeleggelse eller vesentlig forringelse av eiendommen eller er sameierens oppførsel til alvorlig plage eller sjenanse for eiendommens øvrige brukere, kan styret kreve fravikelse av seksjonen etter tvangssalgloven kapittel 13.

18. Forholdet til eierseksjonsloven

For så vidt ikke annet følger av vedtektene, gjelder reglene i Lov om eierseksjoner av 2017-06-16-65. Gjeldene fra 01.01.18.



OVERSIKT OVER LØSØRE OG TILBEHØR TIL EIENDOMMEN

Oversikten er utarbeidet av Norges Eiendomsmeglerforbund, Eiendom Norge og Advokatforeningens Eiendomsmeglingsgruppe, og er gjeldende fra 1. januar 2020.

Generelt

Lov om avhending av fast eigeendom (avhendingslova/avhl.) av 3. juli 1992 regulerer kjøper og selgers rettigheter og plikter ved overdragelse av fast eiendom og andeler i borettslag.

I henhold til avhl. § 3-4 skal eiendommen, når annet ikke er avtalt, overdras med innredninger og utstyr som etter lov, forskrift eller annet offentlig vedtak skal følge med. Det samme gjelder varig innredning og utstyr som enten er fastmontert eller er særskilt tilpasset bygningen, jf. avhl. § 3-5. Loven inneholder ingen detaljert oversikt over hva som omfattes av «innredning og utstyr», og over hva som skal regnes som «fastmontert eller særskilt tilpasset».

Partene kan fritt avtale hva som skal følge med eiendommen ved salg. Bransjens liste over løsøre og tilbehør som skal følge med eiendommen, er en del av avtalen mellom kjøper og selger dersom ikke annet er opplyst i salgsoppgaven, kjøper har tatt forbehold i bud eller avtale på annen måte er inngått. Der intet annet er avtalt, vil løsøre og tilbehør medfølge slik dette fremkommer av avhl. § 3-4 og § 3-5 og denne oversikt.

Produkter og installasjoner som medfølger overdras uten noen form for garantier, utover eventuell gjenværende leverandørgaranti.

Dersom det er noe i nedenstående liste som ikke finnes på eiendommen, vil det heller ikke medfølge.

1. HVITEVARER medfølger der dette er spesielt angitt i salgsoppgaven.
2. HELDEKKENDE TEPPER følger med uansett festemåte.
3. VARMEKILDER, slik som ovner, kaminer, peiser, varmpumper og panelovner, følger med uansett festemåte. Frittstående biopeiser/varmeovner og terrassevarmere medfølger ikke. Det følger ikke med varmekilder i rom som ikke har vegg- eller fastmonterte varmekilder på visning.
4. TV, RADIO OG MUSIKKANLEGG. TV-antennene og fellesanlegg for TV, herunder parabolantenne, og tuneren/dekoder/tv-boks medfølger der dette eies av selger. Veggmontert TV/flatskjerm med tilhørende festeordning samt musikkanlegg følger ikke med (se også punkt 12).
5. BADEROMSINNREDNING/UTSTYR. Badekar, dusjkabinett, dusjvegger, alle fastmonterte speil og hyller, fastmonterte glass- og håndkleholdere, herunder håndklevarmere samt baderomsinnredning, medfølger.
6. GARDEROBESKAP medfølger, selv om disse er løse. Fastmonterte garderobehyller og knagger medfølger. Innredning i garderobeskap, for eksempel løse eller fastmonterte trådkurver, hyller, stenger og lignende, medfølger.

7. KJØKKENINNREDNING medfølger, herunder også åpne, fastmonterte hyller og løs eller fastmontert kjøkkenøy.

8. MARKISER, PERSIENNER og annen type innvendig og utvendig solskjerming, gardinoppheng, lamellgardiner og liftgardiner medfølger.

9. AVTREKKSIVIFTER av alle slag, samt fastmonterte aircondition/ventilasjonsanlegg, medfølger.

10. SENTRALSTØVSUGER medfølger med komplett anlegg, herunder slange, munnstykke mm.

11. LYSKILDER. Kupler, lysstoffarmatur, fastmonterte "spotlights", oppheng og skinner med spotlights samt utelys og hagebelysning medfølger. Veggglamper, krokhengte lamper, lysekroner, prismelamper og lignende som er koblet til sukkerbit eller stikkontakt følger likevel ikke med.

12. INSTALLERTE SMARTHUSLØSNINGER med sentral som styrer lys, varme, lyd o.l., samt tilhørende trådløse enheter som brytere, sensorer, kameraer, integrerte høyttalere el. medfølger. Enkle lysstyringssystem f.eks. med en sentral som kun styrer lyspærer eller smartpærer montert i sokkel medfølger likevel ikke.

13. UTVENDIGE SØPPELKASSER og eventuelt holder/hus til disse medfølger.

14. POSTKASSE medfølger.

15. UTENDØRS INNRETNINGER slik som flaggstang, fastmontert tørkestativ, samt andre faste uterangementer som f.eks. badestamp, boblekar/jacuzzi og liknende utendørs kar, lekestue, lekestativ, utepeis, fastmontert trommel til vannslange, medfølger. Guidekabel/avgrensingskabel til robotgressklipper medfølger, men robotgressklipper og ladestasjon for denne medfølger ikke.

16. FASTMONTERT VEGGLADER/LADESTASJON TIL EL-BIL medfølger uavhengig av hvor laderen er montert.

17. SOLCELLEANLEGG med tilhørende teknisk infrastruktur medfølger.

18. GASSBEHOLDER til gasskomfyr og gasspeis medfølger.

19. BRANNSTIGE, BRANNTAU, feiestige og lignende medfølger der dette er påbudt. Løse stiger medfølger ikke.

20. BRANNSLUKNINGSAPPARAT, BRANNSLANGE og RØYKVARSLER medfølger der dette er påbudt. Det er eier og brukers plikt til å se til at utstyret forefinnes på enhver eiendom. Hvis annet ikke er uttrykkelig avtalt, skal dette derfor alltid følge med ved salg av eiendom.

21. SAMTLIGE NØKLER til eiendommen som selger er i besittelse av skal overleveres kjøper på overtakelsen, herunder nøkler til eventuelle boder, uthus, garasjeportåpner e.l. Låses boder, uthus e.l. med hengelås, skal lås og nøkler til disse medfølge.

22. GARASJEHYLLER, bodhyller, lagringshyller og oppheng til bildekk medfølger såfremt de er fastmontert.

Planter, busker og trær som er plantet på tomten, eller fastmonterte kasser og lignende er en del av eiendommen og medfølger i handelen.

HELP Boligkjøperforsikring

Boligkjøperforsikring

- Advokathjelp ved boligkjøpet og i 5 år fremover.
- Er kjøpers motvekt til selgers boligselgerforsikring.
- Gir deg advokathjelp hele veien til rettskraftig dom, om nødvendig.

Boligkjøperforsikring **PLUSS**

- Advokathjelp ved boligkjøpet og i 5 år fremover.
- Er kjøpers motvekt til selgers boligselgerforsikring.
- Gir deg advokathjelp hele veien til rettskraftig dom, om nødvendig.
- Advokathjelp i de viktigste rettsområdene i privatlivet.

PLUSS gir boligeiere sterkt rabatterte advokathjelp. Be om råd eller hjelp i retten når du trenger det fra Norges viktigste advokatmiljø for privatpersoner.

PLUSS kan bare tegnes samtidig med boligkjøperforsikringen, og koster kun kr 2 800 i tillegg. **PLUSS** fornyes årlig - om du ønsker det.

Borettslag/aksjeleilighet:	Kr 7 200
Selveierleilighet/rekkehus:	Kr 10 400
Ene-/tomannsbolig, tomt:	Kr 15 100

Rettsområder du får hjelp med

Samboeravtale, ektepakt og arv

Forbrukerkjøp og håndverkertjenester

Utleie og naboforhold

Tomtefeste, veirett og andre servitutter

Plan- og bygningsrett

Skatt ved oppussing, utleie og eiendomssalg

Tilgang til digitale juridiske avtaler via Min side



Viktige endringer i avhendingsloven

Den 1. januar 2022 ble avhendingsloven endret på viktige punkter for både kjøper og selger. Samtidig fikk vi en ny forskrift som regulerer jobben en takstmann skal gjøre. Den nye forskriften stiller strengere krav til tilstandsrapportene som er en viktig del av kontrakten ved boligsalg. HELP, landets største advokatmiljø for boligkjøpere, har laget en kort innføring i de nye reglene.

Forbudt å selge bolig "som den er"

Du har kanskje hørt at de fleste brukte boliger har vært solgt «som de er»? Dette forbeholdet innebar at selger fraskrev seg ansvar for skjulte feil og mangler. Det var bare hvis selger hadde holdt tilbake eller gitt uriktig informasjon, eller hvis boligen var i vesentlig dårligere stand at kjøper kunne nå frem med et krav mot selger.

Fra 1. januar 2022 kan ikke selger lenger ta generelle forbehold av «som den er»-typen. Dette betyr at når vi da skal vurdere om en bolig har en mangel, må vi vurdere grundig hva som fremgår av kjøpsavtalen. Med kjøpsavtalen menes alle dokumenter og opplysninger som tilbys før kjøpet, også FINN-annonsen og alle vedleggene til salgsoppgaven. Hvis kjøpsavtalen ikke gir et klart svar (av typen "Det følger egen parkeringsplass med leiligheten" eller "Badet er renoverert av fagfolk"), må vi vurdere hva kjøper kan forvente basert på blant annet eiendommens synlige tilstand, alder, opplysningene som er gitt ved salget, feilenes art, karakter og omfang.

Egenandel

Avhendingsloven har også fått en ny bestemmelse om egenandel. Egenandelen slår først inn når det er påvist at eiendommen har en mangel. Når det er et avvik fra kontrakten som utgjør en mangel, skal oppgjøret reduseres med 10 000 kroner, uavhengig av om utbedringskostnadene er høye eller lave. Dette innebærer blant annet at kjøper ikke kan rette krav mot selger hvis det koster mindre enn 10 000 kroner å utbedre mangelen.

Selv om utbedringskostnadene er høye, kan det likevel tenkes at feil ved boligen ikke utgjør mangler etter loven. Dette avhenger av hva som er avtalt mellom partene, og hva kjøper kan forvente basert på de momentene vi har nevnt over.

Nytt om tilstandsrapporter

Tidligere ble det ikke stilt noen konkrete krav til hva en tilstandsrapport skulle inneholde og hvordan den skulle se ut. Dette hadde som konsekvens at tilstandsrapportene varierte i innhold og kvalitet. I den nye forskriften til avhendingsloven stilles det en rekke krav for at en tilstandsrapport skal regnes som godkjent.

“Vi unner ingen å stå alene”

Retts skal være rett. For alle.



Boligkjøperforsikring tegnes hos eiendomsmegler senest ved kontraktsgjøring og gir rett til advokathjelp inntil 5 år etter overtakelse. Forsikringen betales som del av oppgjøret ved boligkjøpet. **PLUSS**-dekningen fornyes årlig ved faktura fra HELP.

Egenandel kr 4 000 påløper ved takst, tvist eller 10 timer advokatbistand, avhengig av hva som kommer først. Meglerforetaket mottar kr 4 200/4 600/5 000 i kostnadsgodtgjørelse, avhengig av boligtype, samt et tillegg på kr 1 000 ved salg av **PLUSS**.

Vi tar forbehold om pris- og vilkårsendringer. Hvis premien ikke er innbetalt ved overtakelse, vil avtalen bli kansellert. For fullstendig informasjon om dekning og vilkår, se help.no

Har du spørsmål?
Kontakt HELP på help.no/minside, telefon 22 99 99 99 eller epost post@help.no

HELP
Retts skal være rett. For alle.

HELP
Retts skal være rett. For alle.



Forts. Viktige endringer i avhendingsloven

Opplysningene i tilstandsrapporten skal gis på en forbrukervennlig måte, og det er beskrevet hva takstmannen skal vurdere og hvordan noen av undersøkelsene skal gjennomføres.

Vi har tro på at kjøpere nå vil få bedre informasjon i forkant av salget og dermed et bedre beslutningsgrunnlag.

Kjøpers undersøkelsesplikt lovfestes

Avhendingsloven har også fått en regel om undersøkelsesplikt for kjøper. Regelen tydeliggjør at kjøperen skal anses å kjenne til forhold som er tydelig beskrevet i tilstandsrapporten eller annen relevant salgsdokumentasjon. Det fremgår av loven at kjøperen ikke kan klage på avvik hvis disse er tydelig beskrevet i salgsdokumentasjonen, uavhengig av om kjøperen faktisk har satt seg inn i denne.

Det er derfor svært viktig at kjøper setter seg godt inn i alle dokumenter og opplysninger som tilbys i forkant av kjøpet. Hvis det er noe du ikke forstår, anbefaler vi at du stiller spørsmål til selger og/eller eiendomsmegler. Dersom det er gitt motstridende opplysninger i salgsdokumentene, må du undersøke hvilke av opplysningene som er korrekte, og eventuelt ta forbehold dersom motstriden ikke avklares. Du kan ikke velge å holde deg til den opplysningen du liker best.

Arealavvik

Avhendingsloven har også fått en ny bestemmelse om arealavvik innendørs. Helt kort betyr endringen at eiendommen har en mangel hvis opplysningene om størrelse i salgsdokumentene ikke er riktig. Det er en forutsetning at avviket utgjør mer enn 2 % og minst én kvadratmeter, og at selgeren ikke godtgjør at opplysningene ikke har hatt betydning for kjøperen.

Viktig for kjøper å være klar over

Advokatene i HELP er fornøyde med regelendringer som bidrar til at kjøper får bedre informasjon. Dette kan redusere antall konflikter i etterkant av boligkjøpet.

Selv om selgers ansvar nå har blitt utvidet, er det ikke slik at alle feil er mangler etter avhendingsloven. Det er påregnelig med noen feil ved boligen på grunn av alder, slitasje, osv., og det som er opplyst ved salget, er naturligvis ikke mangler. Jo eldre boligen er, desto vanligere er det å avdekke feil. Det er svært viktig å lese salgsoppgaven nøye. Hvis det er gitt konkrete risikopplysninger om bestemte bygningsdeler, er det påregnelig å måtte utbedre disse og denne kostnaden må kjøper dekke selv.

Hvis du har boligkjøperforsikring hos HELP, vil våre advokater hjelpe deg med å vurdere om du kan rette et krav mot selger/selgers boligselgerforsikringsselskap. Dersom det er sannsynlig at du vil nå frem med et krav, forfølger vi saken for deg til den er løst.

Forbrukerinformasjon om budgivning

Sist oppdatert med virkning fra 1. januar 2014, i forbindelse med ikrafttredelse av endringer i eiendomsmeglingsforskriften.

Informasjonen er utarbeidet av Forbrukerombudet, Forbrukerrådet, Den Norske Advokatforening ved Eiendomsmeglingsgruppen, Eiendomsmeglerforetakenes Forening og Norges Eiendomsmeglerforbund, på grunnlag av blant annet forskrift om eiendomsmegling § 6-3 og § 6-4.

Nedenfor gis en oversikt over de retningslinjer som forbrukermyndighetene og organisasjonene anbefaler benyttet ved budgivning på eiendommen. Avslutningsvis gis også en kort oversikt over de viktigste rettsreglene tilknyttet budgivning.

Før det legges inn bud på eiendommen oppfordres budgiver til å sette seg inn i all relevant informasjon om eiendommen, herunder eventuell salgsoppgave og teknisk rapport med vedlegg.

Gjennomføring av budgivning

1. På forespørsel vil megler opplyse om aktuelle bud på eiendommen, herunder om relevante forbehold.
2. Alle bud skal inngis skriftlig til megler, som formidler disse videre til oppdragsgiver. Kravet til skriftlighet gjelder også budforhøyelser og motbud, aksept eller avslag fra selger. Før formidling av bud til oppdragsgiver skal megler innhente gyldig legitimasjon og signatur fra budgiver. Kravet til legitimasjon og signatur er oppfylt for budgivere som benytter e-signatur, eksempelvis BankID eller MinID. Med skriftlige bud menes også elektroniske meldinger som e-post og SMS når informasjonen i disse er tilgjengelig også for ettertiden.
3. Et bud bør inneholde eiendommens adresse (eventuelt gnr/bnr), kjøpesum, budgivers kontaktinformasjon, finansieringsplan, akseptfrist, overtakelsesdato og eventuelle forbehold som for eksempel usikker finansiering, salg av nåværende bolig ol. Normalt vil ikke et bud med forbehold bli akseptert før forbeholdet er avklart. Konferer gjerne med megler før bud avgis.
4. Megler skal legge til rette for en forsvarlig avvikling av budrunden. I forbrukerforhold (dvs. der oppdragsgiver er forbruker) skal megleren ikke formidle bud med kortere akseptfrist enn kl. 12.00 første virkedag etter siste annonserte visning. Etter denne fristen bør budgivere ikke sette en kortere akseptfrist enn at megler har mulighet til, så langt det er nødvendig, å orientere oppdragsgiver, budgivere og øvrige interessenter om bud og forbehold. Det bør ikke gis bud som diskriminerer eller utelukker andre budgivere. Dersom bud inngis med en frist som åpenbart er for kort til at megleren kan avvikle budrunden på en forsvarlig måte som sikrer oppdragsgiver og interessenter et tilstrekkelig grunnlag for sine handlingsvalg, vil megler fraråde budgiver å stille slik frist.
5. Megleren vil uoppfordret gi sin vurdering av det enkelte bud overfor oppdragsgiveren, når budet er gitt innenfor fristene i punkt 4.
6. Megleren skal så langt det er nødvendig og mulig holde budgiverne skriftlig orientert om nye og høyere bud og eventuelle forbehold. Megler skal så snart som mulig bekrefte skriftlig overfor budgivere at budene deres er mottatt.
7. Etter at handel har kommet i stand, eller dersom en budrunde avsluttes uten at handel er kommet i stand, kan en budgiver kreve kopi av budjournalen i anonymisert form.
8. Kopi av budjournal skal gis til kjøper og selger uten ugrunnet opphold etter at handel er kommet i stand. Dersom det er viktig for budgiver å bevare sin anonymitet, bør budet fremmes gjennom fullmektig.

Viktige avtalerettslige forhold

1. Det eksisterer ingen angrerett ved salg/kjøp av fast eiendom.
2. Når et bud er innsendt til megler og han har formidlet innholdet i budet til selger (slik at selger har fått kunnskap om budet), kan budet ikke kalles tilbake. Budet er da bindende for budgiver frem til akseptfristens utløp, med mindre budet før denne tid avslås av selger eller budgiver får melding om at eiendommen er solgt til en annen (man bør derfor ikke gi bud på flere eiendommer samtidig dersom man ikke ønsker å kjøpe flere enn en eiendom).
3. Selger står fritt til å forkaste eller akseptere ethvert bud, og er for eksempel ikke forpliktet til å akseptere høyeste bud.
4. Når en aksept av et bud har kommet frem til budgiver innen akseptfristens utløp er det inngått en bindende avtale.
5. Husk at også et eventuelt bud fra selger til kjøper (såkalte "motbud"), avtalerettslig er et bindende tilbud som medfører at det foreligger en avtale om salg av eiendommen dersom budet i rett tid aksepteres av kjøper.

aktiv.
Tar deg videre