

**aktiv.**

Jonsokstien 15A, 2816 GJØVIK

**Lun og hjemmekoselig  
selveierleilighet - 2 soverom -  
solrike verandaer - gode  
utsiktsforhold - nærhet til Mjøsa.**



Daglig Leder/ Partner/ Megler

## Henriette Stray Fischer

**Mobil** 980 19 951

**E-post** henriette.fischer@aktiv.no

### Aktiv Gjøvik Land Toten

Strandgata 30, 2801 Gjøvik

## Nøkkelinformasjon

**Prisant.:** Kr 3 490 000,-  
**Fellesgjeld:** Ca. kr 160 000,-  
**Omkostn.:** Kr 92 600,-  
**Total ink omk.:** Kr 3 742 600,-  
**Felleskostn.:** Kr 2 500,-  
**Selger:** Gerd Witzøe

**Salgsobjekt:** Eierseksjon  
**Eierform:** Eierseksjon  
**Byggeår:** 1991  
**BRA-i/BRA Total** 74/78 kvm  
**Tomtstr.:** 15704 m<sup>2</sup>  
**Soverom:** 2  
**Gnr./bnr.** Gnr. 57, bnr. 38  
**Snr.** 22  
**Oppdragsnr.:** 1209240174

## Ditt nye hjem?

Koselig leilighet i et rolig og trivelig sameie med fin nærhet til både sentrumsfasiliteter og Mjøsa.

Leiligheten har lyst kjøkken med innredning i vinkel. Kjøkkenet har egen utgang til praktisk veranda.  
Fin plass til spisestuemøblement i tilknytning til kjøkkenet.  
Med åpen løsning mellom kjøkken og stue får man en luftig og god romfølelse.

Stuen har hyggelig tv-krok. Med vedfyring i stuen skapes en varme og god atmosfære.

Leiligheten har ellers godt med dagslys inn.

Inneholder 2 soverom i behagelig fargevalg.  
Bad med dusjnische av glassbyggerstein.

Det er lagt nytt tak i regi sameiet.

Romslig terrasse ved inngangspartiet hvor man kan nyte frisk luft og solrike dager.  
Felles tomt, beboere benytter den del av tomten som naturlig hører til boligen.

Gode sol- og utsiktsforhold. Medfølgende parkeringsplass.



# Innhold

Velkommen .....	2
Om eiendommen .....	22
Tilstandsrapport .....	39
Egenerklæring .....	62
Nabolagsprofil .....	68
Forbrukerinformasjon .....	87
Budskjema .....	88

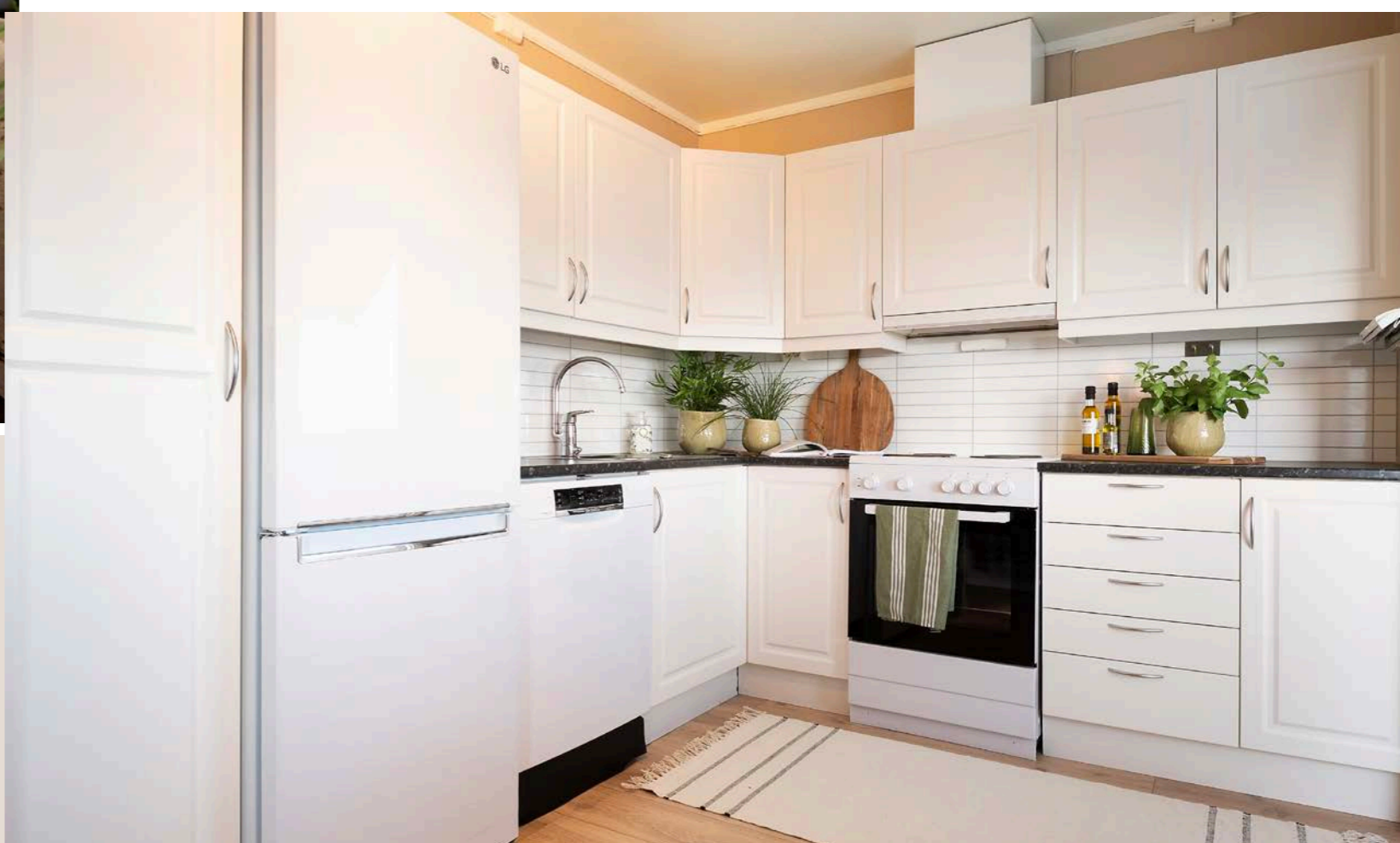

Åpen løsning mellom kjøkken og stue.  
Kjøkkenet har lys innredning i vinkel.

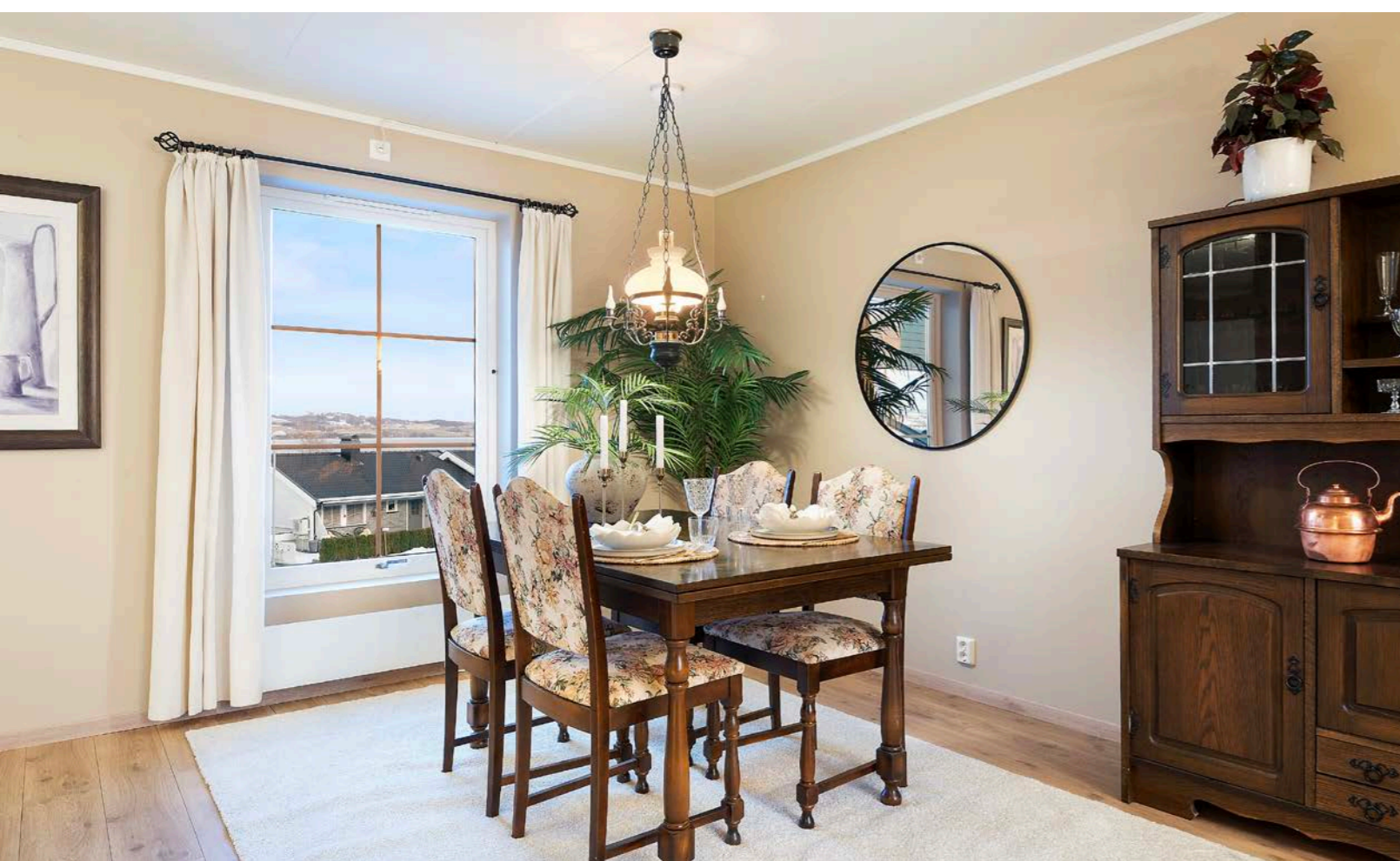

Fin plass til spisestuemøblement i tilknytning til kjøkkenet.

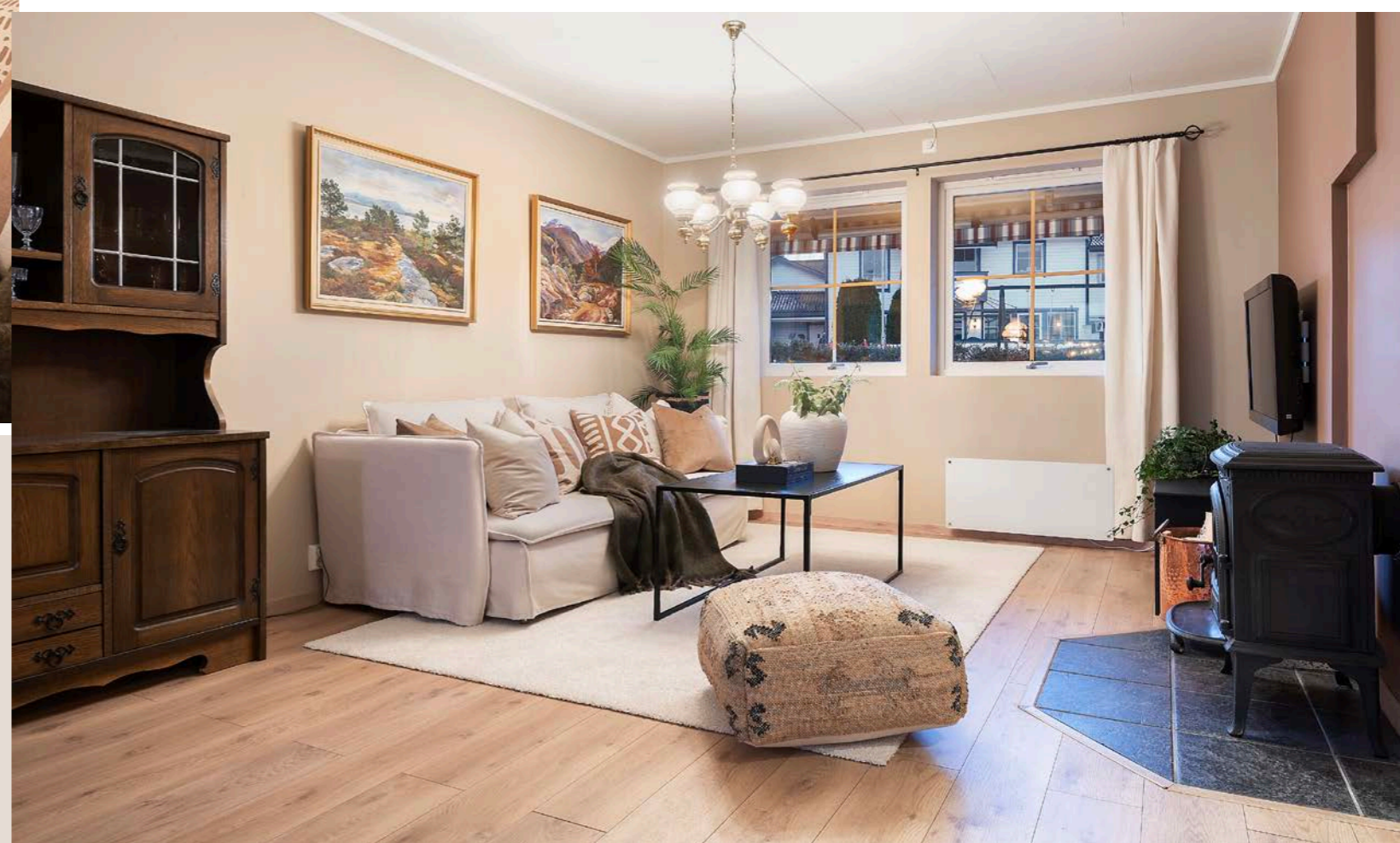

Stemningsfull vedovn i stuen skaper en lun og god atmosfære.

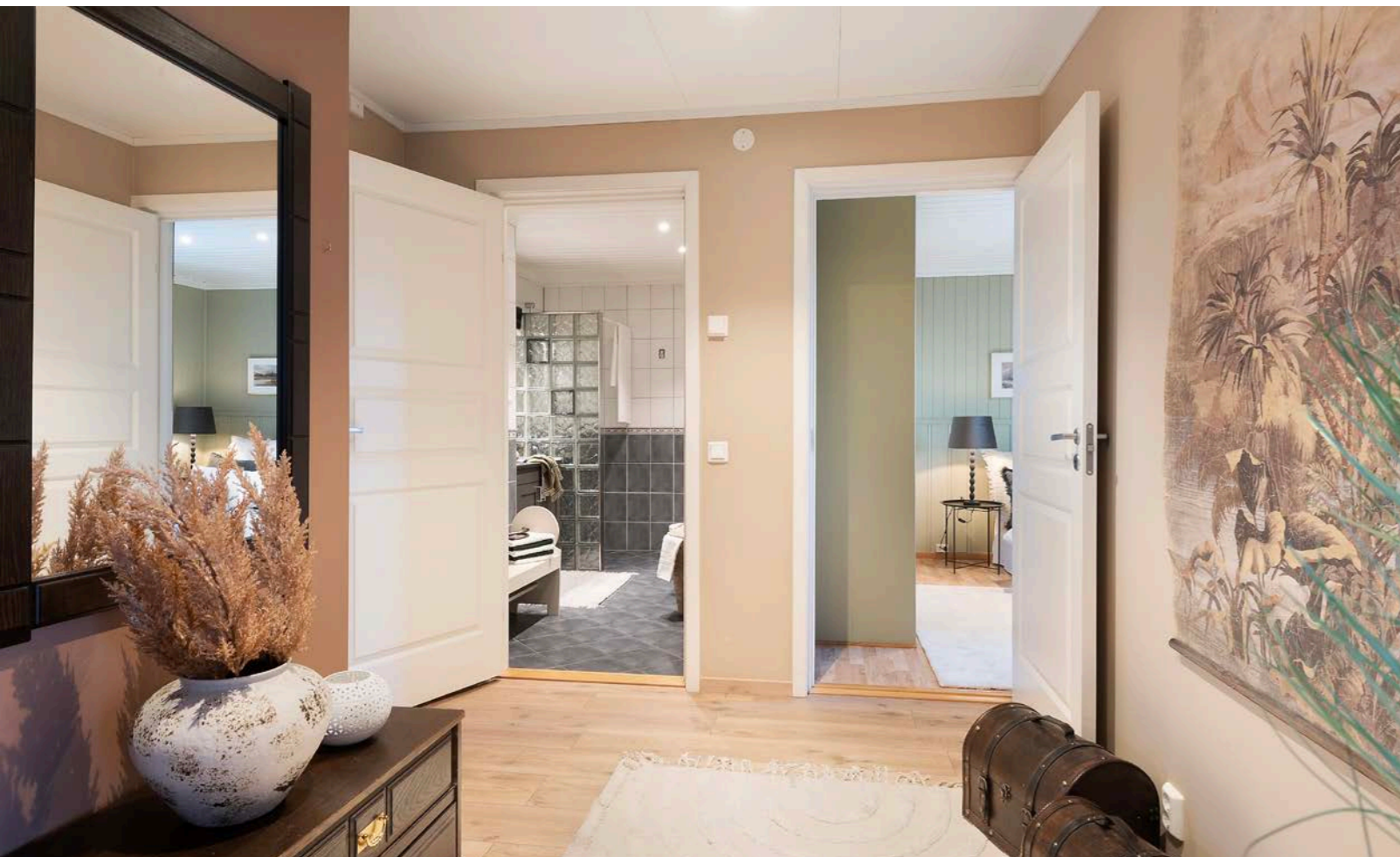

Bad med dusjnise av glassbyggerstein.



Inneholder 2 koselige  
soverom.

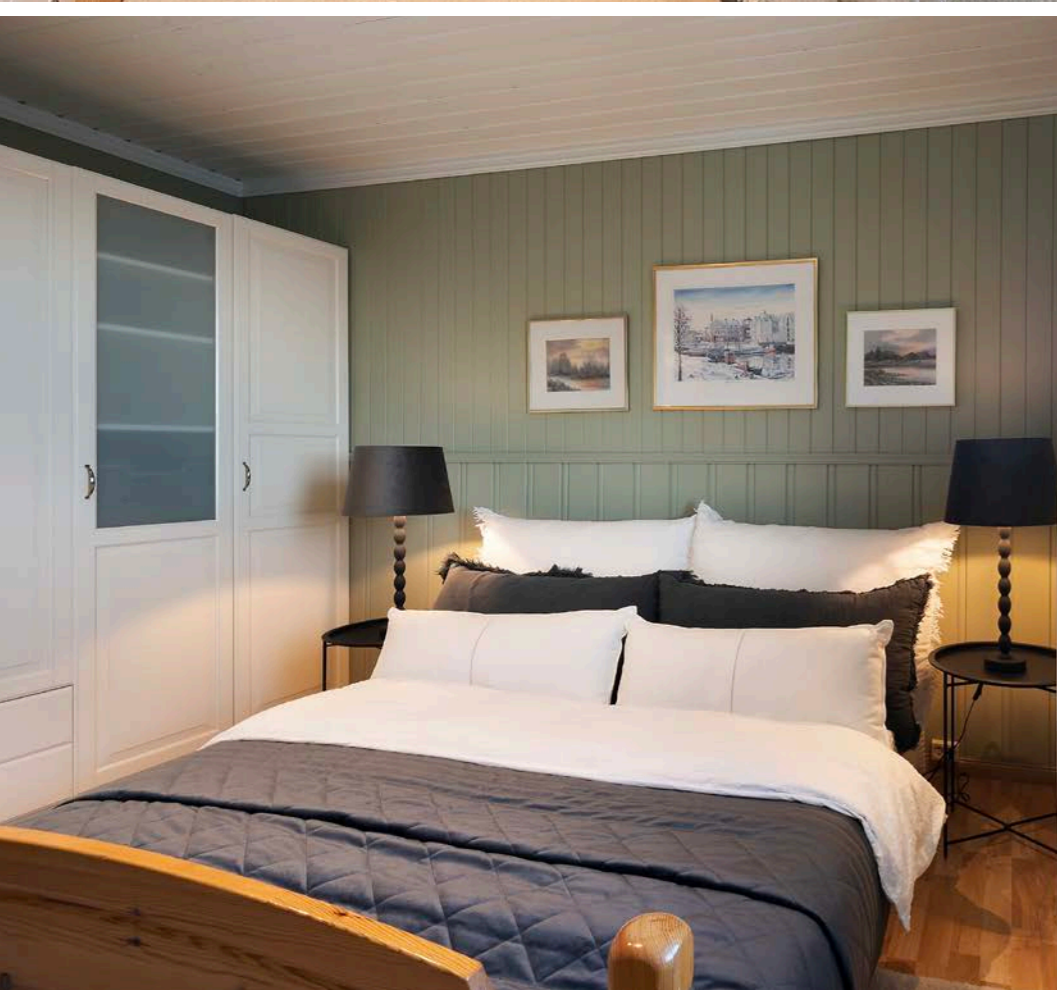



Gode utsiktsforhold fra verandaen.

Fin terrasseplattning ved inngangspartiet.







I hovedsak boligbebyggelse i området rundt.





# Et hjem er mer verdt enn et hus, og et hus er mer enn bare vegger.

Det er et sted for å skape gode minner preget av trivsel, omsorg og trygghet.

For oss som jobber med folks hjem hver eneste dag, er det naturlig å engasjere oss sammen med SOS-barnebyer for å gi flere barn et trygt og godt hjem.

For hvert hjem vi formidler, gir vi derfor 100 kroner til SOS-barnebyers arbeid.

**aktiv.** +  **SOS  
BARNEBYER**

# Om eiendommen

## Om boligen

### Areal

BRA - i: 74 m<sup>2</sup>

BRA - e: 4 m<sup>2</sup>

BRA totalt: 78 m<sup>2</sup>

TBA: 25 m<sup>2</sup>

### Bruksareal fordelt på etasje

1. etasje

BRA-i: 74 m<sup>2</sup>

Kjøkken/ stue, 2 soverom, bad, boder og vindfang.

BRA-e: 4 m<sup>2</sup> Bod.

### TBA fordelt på etasje

1. etasje

25 m<sup>2</sup>

Terrasse ved inngang og lufteveranda ved kjøkken.

### Takstmannens kommentar til arealoppmåling

Oppgitte arealer er iht vedlagte tilstandsrapport.

Målt takhøyde i etasjen: Varierende, men målt 2,39m.

### Tomtetype

Eiet

### Tomtestørrelse

15704 m<sup>2</sup>

### Tomtebeskrivelse

Felles tomt, beboere benytter den del av tomten som naturlig hører til boligen.

Tomten er opparbeidet med plen og beplantning, asfalterte internveier.

Veien foran boligen er stengt for gjennomkjøring.

Gode sol- og utsiktsforhold.

Uteboden er fint plassert slik at den tar trekken fra nord/nordvest mot uteplassen.

Tomtestørrelse/-areal er hentet fra matrikkelutskrift (basert på oppmåling i digitalt kart). Det gjøres oppmerksom på at denne type arealangivelse (med tilhørende kart) kan være upresis og at man dermed kan få avvik i både areal og grenser ved en eventuell fremtidig oppmåling. Mangel grunnet avvikende grenser og/eller arealsvikt kan derfor ikke påberopes.

Tomtestørrelse er oppgitt iht opplysninger gitt av kommunen.

Eiendommen ble etablert: 11.12.1991.

### Beliggenhet

Eiendommen beliggende ved Bondelia rett sør for Gjøvik sentrum.

Det er gangavstand til skole, barnehage og sentrum. Området er rolig, barnevennlig og lite trafikkert.

Området har kort veg til busstopp (ca. 5 min).

Det er undergang under RV 33, slik at en slipper å krysse den for å komme til busstopp.

Her er det hyppige bussavganger.

Til Kirkeby, med bl. a. dagligvare, apotek, diverse forretninger og bensinstasjon, er det ca. 1,5 km.

Fra eiendommen er det ca. 3 km til Gjøvik sentrum med alle de servicetilbud og fasiliteter som finnes der.

I Gjøvik finner man diverse butikker i gågate,

kjøpesenteret CC med utallige tilbud, rolige kaféer og smakfulle restauranter, bank og postkontor. I tillegg finner man bakeri, vinmonopol, frisør og treningssenter.

Ønsker man en rolig kveld på byen kan Gjøvik by på en koselig film på kino eller en kveld på bowling. For den mer sosiale finnes bra med uteliv og utesteder i helgene.

For den aktivitetslystne finnes mange friluftsmuligheter, her kan nevnes Fastland friluftsbad, Hovde ski og alpinanlegg med heis, tennisbane, Gjøvik klatrepark, Gjøvik stadion med ballbaner, Fjellhallen og Røverdalen svømmeanlegg.

Fine turmuligheter ved Mjøsa, og Mjøspromenaden byr på en hyggelig spasertur mot sentrum.

Se vedlagte nabolagsprofil i prospektet for ytterligere informasjon om nærområdet.

### Adkomst

Se kart.

Det vil bli skiltet med Aktiv visningsskilter ved felles visninger.

### Bebyggelsen

Området består av eldre og veletablert bebyggelse bestående av eneboliger og rekkehus.

### Bygningssakkyndig

Amund Blekastad Forset

### Type takst

Tilstandsrapport

### Byggemåte

Boligen er fra 1991 og noe modernisert i senere tid. Normal standard og god planløsning.

Støpt mur grunnmur med sokkeletasje.

Etasjeskille er utført i trekonstruksjoner. Yttervegg i isolert bindingsverk som var normal byggeskikk på oppføringstidspunktet.

Liggende utvendig trekledning Mønet skråtak i trekonstruksjoner med undertak av duk.

Luftespalter/ventiler ved raft. Kaldt loft. Adkomst til loft fra luke.

Konstruksjonene prefabrikkert.

Taket er tekket med betongtakstein. Utvendige beslag, takrenner og nedløp i metall.

Vindskier og toppbord i treverk.

Trevinduer med 2-lags energiglass.

Ytterdør i treverk med 2-lags energiglass.

Balkongdør i treverk med 2-lags energiglass.

Veranda med utgang fra stue/kjøkken.

Konstruksjoner, overflater, rekkverk og håndlist i treverk. Overbygget.

Veranda ved inngang. Konstruksjoner, overflater, rekkverk og håndlist i treverk. Det er markise over.

Byggegrunn er nedgravd og grunnundersøkelser er ikke foretatt, byggegrunn er derfor ikke kjent.

Takvann ført ut på terreng og ned i grunnen.

Fuktsikringens utførelse og materiale er ikke kjent under terreng.

Det er ikke kjennskap til utbedringer av fuktsikring siden byggeår.

Iht. tilstandsrapport datert 06.12.2024 av Amund Forset.

For ytterligere informasjon vises til vedlagte

takstrappert.

Oppgitte byggeår er iht. vedlagte tilstandsrapport.

### **Sammendrag selgers egenerklæring**

Påpekte punkter i selgers egenerklæring:  
Interessenter oppfordres til å sette seg nøye inn i selgers egenerklæring. Se vedlegg i prospekt.

### **Innhold**

Leilighet i 1. etasje som inneholder:  
Kjøkken/ stue, 2 soverom, bad, bod og vindfang.

Det er utvendig bod ved inngang.

Terrasse ved inngang og lufteveranda ved kjøkken.

### **Standard**

Velkommen til en lun og innbydende leilighet i det rolige og trivelige sameiet Bondeliafeltet.  
Her får du nærhet til både sentrumsfasiliteter og naturskjønne omgivelser ved Mjøsa – en perfekt kombinasjon for deg som ønsker et harmonisk hjem med praktisk beliggenhet.

Leiligheten har et lyst kjøkken med innredning i vinkel, som gir godt med skap- og benkeplass.  
Fra kjøkkenet er det utgang til en praktisk veranda, ideell for morgenkaffen eller en rask pust i bakken.  
Spisestuen finner sin naturlige plass i forlengelse av kjøkkenet, og med den åpne løsningen mot stuen oppleves hjemmet som luftig og romslig.

Stuen er hjemmets hjerte, med en hyggelig TV-krok og vedovn som skaper både varme og atmosfære.  
Store vindusflater slipper inn rikelig med dagslys, noe som bidrar til en lys og trivelig atmosfære gjennom hele året.

Leiligheten inneholder to soverom, begge i behagelige og harmoniske fargetoner som inviterer til avslapning og hvile.  
Badet er praktisk innredet med en dusjnise av glassbyggerstein som tilfører et stilfullt preg.

Ved inngangspartiet finner du en romslig terrasse – et perfekt sted å nyte solrike dager og den friske lufta.  
Tomten rundt leiligheten er pent opparbeidet med plen, beplantning og asfalterte internveier.  
Sameiets beboere bruker naturlig den delen av tomten som hører til hver bolig.  
Med gode sol- og utsiktsforhold, kan du nyte både naturen og områdets ro.

Leiligheten har en egen parkeringsplass, og ligger ellers i et attraktivt område med kort avstand til det meste.  
Kirkeby ligger kun ca. 1,5 km unna og byr på dagligvarebutikk, apotek, forretninger og bensinstasjon.  
Gjøvik sentrum, med sitt rike tilbud av butikker, restauranter og kulturaktiviteter, ligger ca. 3 km unna.  
For den friluftsglade er det flotte turmuligheter ved Mjøsa, og Mjøspromenaden inviterer til en hyggelig spasertur mot sentrum.

Dette er et hjem som byr på både komfort og nærhet til alt du trenger – velkommen til Bondeliafeltet!

**KJØKKEN:**  
Kjøkkeninnredning med laminerte skrog, profilerte fronter og laminert benkeplate.  
Det er laminat/kitchenboard og belysning over

benkeplate.  
Det er plass til frittstående komfyr, kjøleskap og oppvaskmaskin.  
Lekkasjestopper anbefales montert på utsatte steder.  
Kjøkkenventilator er montert over komfyr.

**BAD/ VASKEROM:**  
Baderomsinnredning med profilerte fronter, heldekkende servant og speil over med tilhørende belysning.  
Dusjhjørne med glassbyggerstein og gulvmontert toalett.  
Opplegg/plass til vaskemaskin. Det er varme i gulv, ventil i himling og tilluft i dør.

Gulv: Fliser.  
Vegg: Fliser.  
Himling: Panel.

**INNVENDIGE OVERFLATER:**  
Innvendige overflater er hovedsakelig preget av:  
Gulv: Laminat.  
Vegg: Malte glatte flater.  
Himling: Himlingsplater.

Innvendige dører er utført i formpresset materiale.

**DIVERSE UTSTYR:**  
Ventilasjon består av naturlig og mekanisk ventilasjon.  
Innvendig hovedstoppekran er plassert i bod.  
Varmtvannsbereider på ca. 120 liter. Bereider er plassert i bod.  
El-anlegg med automatsikringer. Åpent og skjult ledningsnett.  
Røykvarsler  
Brannslukningsapparat

Uteplassen har også en stor markise(el-drevet) som hun benyttet mot sol og nedbør.  
Det er persienner(el-drevet) på vinduene mot vest.

### **Innbo og løsøre**

Bransjens liste over løsøre og tilbehør legges til grunn for salget dersom ikke annet fremkommer av salgsoppgaven. Listen følger vedlagt salgsoppgaven. Det er full avtalefrihet om hva som skal følge med bolig og fritidsbolig ved salg. Hvis hvitevarer og/eller annet teknisk utstyr medfølger, gis det ingen garantier i forhold til tilstand, funksjonalitet og levetid på disse.

Løsøre/tilbehør som gardinstenger/oppheng, frittstående hvitevarer samt dekodere og modem følger i utgangspunktet ikke med i handelen. Dekodere og modem kan være borettslagets/ aksjelagets/sameiets eiendom og skal da følge med. Det gis ingen garantier i forhold til medfølgende løsøre/tilbehør.

Oppvaskmaskin og kjøll/fryseskap følger leiligheten. Hagemøbler på verandaen følger ikke leiligheten.

### **Hvitevarer**

Kun hvitevarer som er spesifikt angitt i salgsoppgaven, følger med. Dette gjelder uavhengig av om hvitevaren(e) eventuelt kan anses som integrerte.

### **Moderniseringer og påkostninger**

Standard:  
Bygningen har normal standard ift. bruken.

Vedlikehold:  
Bygningen fremstår vedlikeholdt både utvendig og innvendig, men har bygningsdeler som har utlevd

eller tilnærmet utlevd sin brukstid.

Ved kjøp av brukt bolig kan det være vanskelig å vite hva man skal forvente av behov for vedlikehold og oppgradering.

Alder og tilstand på for eksempel tak, kledning, vinduer og rør vil avgjøre byggets vedlikeholdsbehov fremover.

Byggeskikk og materialvalg vil også variere ut ifra byggets alder, noe som gjør at energiforbruk, komfort og bruk kan variere fra bygning til bygning avhengig av alder og hva som eventuelt er oppgradert.

Det er viktig å ta hensyn til bruksmønsteret som har vært i boligen, blir bruksmønsteret endret blir også forutsetningene for konstruksjonene endret. Utvendig vedlikehold og oppgraderinger vil normalt skje i regi Sameiet som boligen er en del av.

Gjør oppmerksom på at dagens krav til isolering, tetthet og andre bygningsdeler er/kan være strengere enn da bygget ble oppført.

Tilbygg / modernisering:

2010 Modernisering Ny ytterdør - i regi tidligere eier.

2015 Modernisering Ny markise på veranda - i regi tidligere eier.

2016 Modernisering Lagt ny platting foran boligen - i regi tidligere eier.

2017 Modernisering Monter ny vedovn og oppgradert elektrisk anlegg - i regi tidligere eier.

2018 Modernisering Byttet benkeplate.

2020 Modernisering Oppgradert stue/kjøkken med etterisolering og nye overflater. Oppgradert elektrisk anlegg.

2022 Modernisering Utvendig beiset bygget.

2024 Modernisering Ny takteking med nedløp og beslag. I regi sameiet. Rettet opp utvendig bod.

Nevnte tilstandsgrader i prospekt er kun et utdrag fra takstrappporten.

For detaljert informasjon om eiendommens tekniske tilstand, utbedringer og tiltak, konsekvenser av TG, samt kostnadsestimat for utbedring rundt de forskjellige punktene henvises det til vedlagte tilstandsrapport

Interessenter oppfordres til å sette seg nøye inn i dette.

Utbedringer og tiltak vil bli kjøpers ansvar.

PUNKTER MED TILSTANDSGRAD 3 – STORE OG ALVORLIGE TILTAK:

Ingen punkter registrert.

PUNKTER MED TILSTANDSGRAD 2 – PUNKTER SOM KAN KREVE TILTAK:

Utvendig > Veggkonstruksjon:

Vurdering av avvik:

• Det er avvik:

Eksakt tilstand kan ikke kontrolleres uten bygningsmessige inngrep. Lufting av kledningen er ikke iht. dagens anbefalte løsning, men heller ikke dårligere enn normal løsning ved husets byggeår.

Konsekvens/tiltak:

• Tiltak:

Ingen umiddelbare tiltak ansees som nødvendig, men det anbefales å følge med bygningsdelen.

Utvendig > Takkonstruksjon/Loft:

Vurdering av avvik:

• Det er avvik:

Konstruksjonene er dårligere enn dagens krav, men ikke dårligere enn hva som var normalt på oppføringstidspunktet. Utover dette er ingen spesielle avvik registrert.

Konsekvens/tiltak:

• Tiltak:

Det er ikke nødvendig med umiddelbare tiltak, men det anbefales å følge med konstruksjonene.

Utvendig > Vinduer:

Vurdering av avvik:

• Det er avvik:

Vinduer er besikket fra bakkenivå og innvendige rom. Vinduer som er eldre enn ca. 1995 har forventet brukstid oppnådd.

Konsekvens/tiltak:

• Tiltak:

Det er ikke behov for strakstiltak siden vinduene fungerer i dag, men ut ifra alder kan skader eller punkteringer oppstå på eldre vinduer. Utskifting av eldre vinduer kan ha positiv effekt på energibruken i boligen.

Innvendig > Etasjeskille/gulv mot grunn:

Vurdering av avvik:

• Det er målt høydeforskjell på mellom 15-30 mm gjennom hele rommet. Tilstandsgrad 2 gis med bakgrunn i standardens krav til godkjente måleavvik. Skjevheter i etasjeskiller er helt normalt byggeåret tatt i betraktning.

Konsekvens/tiltak:

• For å få tilstandsgrad 0 eller 1 må høydeforskjeller rettes opp. Det vil imidlertid sjelden være økonomisk rasjonelt som et enkeltstående tiltak i en bolig som dette. Dersom boligen en gang skal renoveres, kan man vurdere slike tiltak.

Innvendig > Radon:

Vurdering av avvik:

• Radonmålinger er ikke foretatt, heller ikke andre tiltak mot radon, eiendommen ligger i et område som i NGU Radon aktsomhetskart er definert med "moderat til lav" aktsomhetsgrad

Konsekvens/tiltak:

• Det bør gjennomføres radonmålinger.

Våtrom > 1. etasje > Bad > Overflater vegger og himling:

Vurdering av avvik:

• Det er avvik:

Dusjing direkte på vegg/gulv gir økt belastning på konstruksjon og kan redusere levetiden på våtrommet. Slitte/misfargede fuger er registrert. Rommet har mer enn halvparten av forventet brukstid oppnådd. Rommet må brukes med forsiktighet og det må følges med på konstruksjonene da risikoen for skader er stor.

Konsekvens/tiltak:

• Tiltak:

Siden våtrommet fungerer i dag er det ikke behov for strakstiltak. Men ut fra alder kan plutselig skader oppstå, det anbefales å følge med og bruke rommet med forsiktighet. Oppgraderinger bør etter hvert påregnes. Rommet kan ha mange bruksår igjen, dette avhenger av bruken.

Våtrom > 1. etasje > Bad > Overflater Gulv:

Vurdering av avvik:

• Det er avvik:

Slitte og misfargede fuger er registrert. Rommet har mer enn halvparten av forventet brukstid oppnådd. Rommet må brukes med forsiktighet og det må følges med på konstruksjonene da risikoen for skader er stor.

Konsekvens/tiltak:

• Tiltak:

Siden våtrommet fungerer i dag er det ikke behov for strakstiltak. Men ut fra alder kan plutselig skader oppstå, det anbefales å følge med og bruke rommet med forsiktighet. Tett kabinett kan være en sikkerhet for rommets bruk.

Våtrom > 1. etasje > Bad > Sluk, membran og tettesjikt:

Vurdering av avvik:

• Vurdering basert på alder. Tilstandsgrad 2 gis med bakgrunn i at mer enn halvparten av forventet brukstid for membran/tettesjikt er passert. Det er nå ingen symptomer på funksjonssvekkelse, men vær oppmerksom på at dette er en risikokonstruksjon.

Konsekvens/tiltak:

• Overvåk tilstanden jevnlig. For å få tilstandsgrad 0 eller 1 må tettesjiktet skiftes ut, men tidspunktet for når dette er nødvendig er vanskelig å si noe om. Ved renovering, påse at alle forhold med tettesjiktet, våtsone, sluk, røranlegg mv. dokumenteres.

Tekniske installasjoner > Vannledninger:

Vurdering av avvik:

• Vurdering er basert på alder. Tilstandsgrad 2 gis med bakgrunn i at mer enn halvparten av forventet brukstid for skjulte røranlegg er passert. Det er nå ingen symptomer på funksjonssvekkelse, men vær oppmerksom på at dette er en risikokonstruksjon.

Konsekvens/tiltak:

• Overvåk tilstanden jevnlig. For å få tilstandsgrad 0 eller 1 må røranlegget skiftes ut, men tidspunktet for når dette er nødvendig er vanskelig å si noe om. Ved renovering, påse at røranlegget dokumenteres av fagperson.

• Det er ikke behov for utbedringstiltak siden anlegget fungerer i dag, men ut ifra alder kan skader plutselig oppstå på eldre anlegg.

Tekniske installasjoner > Avløpsrør:

Vurdering av avvik:

• Vurdering er basert på alder. Tilstandsgrad 2 gis med bakgrunn i at mer enn halvparten av forventet brukstid for skjulte røranlegg er passert. Det er nå ingen symptomer på funksjonssvekkelse, men vær oppmerksom på at dette er en risikokonstruksjon.

Konsekvens/tiltak:

• Overvåk tilstanden jevnlig. For å få tilstandsgrad 0 eller 1 må røranlegget skiftes ut, men tidspunktet for når dette er nødvendig er vanskelig å si noe om. Ved renovering, påse at røranlegget dokumenteres av fagperson.  
• Det er ikke behov for utbedringstiltak siden anlegget fungerer i dag, men ut ifra alder kan skader plutselig oppstå på eldre anlegg.

Tekniske installasjoner > Ventilasjon:

Vurdering av avvik:

• Det er avvik:  
Ventilasjonen i boligen tilfredsstillende ikke dagens krav til klima og miljø. Boligen fungerer med dette avviket, men det bør vurderes energibesparende tiltak.

Konsekvens/tiltak:

• Tiltak:  
Ventileringen er ikke i henhold til dagens krav. Tiltak må vurderes ut fra bruk/behov.

Tekniske installasjoner > Varmtvannstank:

Vurdering av avvik:

• Det er avvik:

Varmtvannsbereider har oppnådd forventet brukstid.

Konsekvens/tiltak:

• Tiltak:

Ingen tiltak nødvendig umiddelbart, men ut fra forventet brukstid kan det bli behov for reparasjoner/ utskiftinger.

Tomteforhold > Fuktsikring og drenering:

Vurdering av avvik:

• Vurdering basert på alder. Tilstandsgrad 2 gis med bakgrunn i at mer enn halvparten av forventet brukstid for dreneringen er passert. Det er nå ingen symptomer på funksjonssvekkelse, men vær oppmerksom på at dette er en risikokonstruksjon.

Konsekvens/tiltak:

• Overvåk tilstanden jevnlig. For å få tilstandsgrad 0 eller 1 må dreneringen skiftes ut, men tidspunktet for når dette er nødvendig er vanskelig å si noe om. Bruken av underetg/kjeller vil og være avgjørende.

PUNKTER MED TILSTANDSGRAD 2 – AVVIK SOM IKKE KREVER UMIDDELBARE TILTAK:

Ingen punkter registrert.

KONSTRUKSJONER SOM IKKE ER UNDERSØKT:

Tomteforhold > Grunnmur og fundamenter:

Støpt mur grunnmur med sokkeletasje som ikke tilhører leiligheten/seksjonen - ikke vurdert.

Tomteforhold > Utvendige vann- og avløpsledninger:

Anlegget er ikke teknisk vurdert. Jeg er ikke VVS fagmann, kontakt rørlegger for evt. nærmere kontroll av anlegget. Bunnledningene og utvendige ledninger er nedgravd og ikke tilgjengelig for inspeksjon. For mer info ang. levetider og brukstider se byggforskblad 700.330 Levetider for

sanitærinstallasjoner i boliger.

### Parkering

Det følger egen asfaltert P- plass med leiligheten som er merket med 15A, for øvrig er det gjesteplasser forskjellige steder i sameiet.

### Forsikringsselskap

Fremtind

### Polisenummer

23973080

### Radonmåling

Det gjøres oppmerksom på utleiers plikt til å radonmåle utleieenheter. Målt årsmiddelverdi skal være under 200 Bq/m<sup>3</sup> (becquerel per kubikkmeter) i oppholdsrom. I tillegg skal tiltak for å redusere radonnivået alltid gjennomføres dersom det overstiger 100 Bq/m<sup>3</sup>. Selger har ikke foretatt radonmåling. Interessenter gjøres oppmerksom på at det som resultat av fremtidige målinger, vil kunne bli nødvendig å treffe radonreduserende tiltak. Slike eventuelle tiltak vil da måtte bekostes og utføres av kjøper.

### Diverse

Areal i salgsoppgaven er hentet fra tilstandsrapporten. Boligens areal oppgis i BRA (bruksareal), som deles i underkategoriene BRA-i (arealet innenfor boenheten), BRA-e (arealet utenfor boenheten(e) og som tilhører denne, slik som for eksempel boder hvor adkomsten er utenfor boenheten), og BRA-b (arealet av innglasset balkong, veranda eller altan når denne er tilknyttet boenheten). TBA er arealet av terrasser, åpne balkonger og åpen altan tilknyttet boenheten.

GUA (gulvareal) er ikke måleverdig gulvareal som skyldes skråtak og lav himlingshøyde. GUA oppgis som en sum av BRA og ALH (som er areal med lav himlingshøyde).

Etter eierseksjonsloven § 23 kan ingen kjøpe en boligseksjon hvis kjøpet fører til at man, direkte eller indirekte, blir eier av flere enn to boligseksjoner i eierseksjonssameiet. Begrensningen gjelder ikke kjøp av fritidsboliger. Det finnes også enkelte andre unntak i bestemmelsen. Dersom et erverv har funnet sted i strid med eierseksjonslovens regler kan Kartverket nekte overskjøting. Dersom overskjøting blir nektet, er kjøper likevel forpliktet til å gjennomføre handelen med selger, og oppgjør til selger vil finne sted tross manglende overskjøting.

Etter aksept av bud, vil eiendommens salgssum bli meddelt de som ev. måtte etterspørre denne. Eiendommens salgssum vil bli offentlig tilgjengelig ved overføring av hjemmel.

Det gjøres spesielt oppmerksom på at boligen selges ved fullmektig. Fullmaktshaver(e) (selger(e)) har ikke bebodd eiendommen og har ingen kunnskap vedrørende eiendommen og eiendommens beskaffenhet utover det som her fremgår av salgsoppgaven. Kjøper oppfordres til å foreta en særlig grundig besiktigelse, gjerne med bistand fra teknisk sakkyndig.

## Energi

### Oppvarming

Oppvarming består av vedfyring og strøm.

Murt pipe med ildsted montert.

Dersom beboelsesrom mangler oppvarming på visning følger det heller ikke med ovner i disse rommene ved overtagelse.

Dersom røykvarsler eller brannslukningsutstyr er utgått på dato, defekt eller mangler i boligen ved visning vil heller ikke dette medfølge boligen ved overtagelse.

Piper og ildsteder:

Siste dato for tilsyn: 06.02.2023. Utført.

Siste dato for feiing: 27.04.2021. Utført.

Anmerkninger:

Slokkeutstyr: 10 års service, eller anskaffe nytt.

### Info strømforbruk

Strømforbruk vil variere etter bruk og behov i hver enkelt familie.

Strømkostnaden avhenger av hvilken strømvifte du har tegnet, samt hvilken leverandør som leverer strøm til din eiendom.

Det må beregnes kostnader til både nettleie og forbruk.

### Energikarakter

D

### Energifarge

Oransje

### Info energiklasse

Alle som skal selge eller leie ut eiendom må som hovedregel energimerke boligen og fremskaffe en energiattest. Unntak gjelder blant annet for frittstående bygninger med bruksareal på mindre enn 50 m<sup>2</sup>. Det er eier som plikter å fremlegge energiattest og eier er selv ansvarlig for at

opplysningene er riktige. For ytterligere informasjon se [www.energimerking.no](http://www.energimerking.no). Dersom eier har energimerket boligen vil komplett energiattest fås ved henvendelse til megler.

## Økonomi

### Tot prisant. ekskl. omk. og f.gjeld

Kr 3 490 000

### Kommunale avgifter

Kr 16 000

### Kommunale avgifter år

2023

### Info kommunale avgifter

De kommunale avgiftene er opplyst som et årlig ca. beløp, og dekker vann, avløp, renovasjon, feiegebyr og eiendomsskatt.

Kommunale gebyrer fakturert på eiendommen i 2023:

Vann og avløp 7753,-

Renovasjon 3450,-

Feiegebyr 650,-

Eiendomsskatt 4035,-

Det gjøres oppmerksom på at det kan forekomme variasjon i avgiftene som følge av eventuelle kommunale endringer av gebyr/ avgift.

Kommunale gebyrer er en kombinasjon av forskudd, abonnement og enkeltgebyrer fakturert etter levert tjeneste.

Kommunen kjenner ikke samlet gebyr for en eiendom for et år før året er omme.

Disse opplysningene sammenstiller kostnader for

fjoråret, med summer fordelt per fagområde. Tjenestene vil normalt ha en prisøkning hvert år, samt at forbruk på ulike tjenester kan variere fra år til år.

### Eiendomsskatt

Kr 4 035

### Eiendomsskatt år

2023

### Info eiendomsskatt

Eiendomsskattetakst kr. 1 008 800,-

### Formuesverdi primær

Kr 685 357

### Formuesverdi primær år

2023

### Formuesverdi sekundær

Kr 2 741 427

### Formuesverdi sekundær år

2023

### Andre utgifter

Faste løpende kostnader:

- kommunale avgifter og eiendomsskatt
- strøm
- tv/ internett
- innboforsikring
- generelle vedlikeholdskostnader

Disse kostnadene vil kunne variere avhengig av antall familiemedlemmer i husstanden, ønsket innetemperatur, egne fordelsavtaler, kanalvalg, hastighet på bredbånd, etc.



### Tilbud lånefinansiering

Aktiv Eiendomsmegling samarbeider med sparebankene i Eika Alliansen om formidling av finansielle tjenester. Ta gjerne kontakt med megler for formidling av et uforpliktende tilbud om finansiering. Meglerforetaket kan motta provisjon ved formidling av finansielle tjenester.

## Boenheten

### Eierbrøk

1/50

### Felleskostnader inkluderer

De månedlige felleskostnadene dekker lån, husforsikring, brøyting av snø, klipping av gress i fellesarealene.

### Felleskostnader pr. mnd

Kr 2500

### Andel Fellesgjeld

Kr 160 000

### Andel fellesgjeld år

2024

### Fellesgjeld pr. dato

29.12.2024

### Andel fellesformue

Kr 28 972

### Andel fellesformue dato

31.12.2023

## Sameiet

### Sameienavn

Eierseksjonssameiet Bondeliafeltet

### Organisasjonsnummer

917230900

### Om sameiet

Sameiet har i 2024 fått et lån fra DNB og har byttet tak på alle boligene. Derfor, fra mai 2024, er fellesutgiftene økt fra 1200 til 2500 kroner.

Styreleder forteller at det har vært tatt et stort løft med utskiftning av tak.

Ellers ingen store prosjekter pr jan 25. Noe vedlikehold.

Det er tatt opp lån på ca. 8 mill i sameiet ifbm takprosjektet i 2024. Det vil i tillegg bli utført noe tiltak rundt brannsikring.

Felleskostnadene ble økt i den forbindelse i 2024.

Noe utbygging i området.

### Lånebetingelser fellesgjeld

Sameiets lån pr. des 24: DNB Bank

Låneramme: 8 000 000

Saldo: 7 574 002 benyttet

Rentesats: 6,85%

Antall terminer: 241

Lånetype: Annuitet

Full låneramme på ca. 8 mill. vil bli benyttet.

Dette utgjør ca. 160 000 fordelt pr seksjon.

### Forkjøpsrett

Praktiseres ikke.

### Regnskap/budsjett

Vi oppfordrer alle til å sette seg inn i årsregnskap. Dokument vil være tilgjengelig hos meglerforetaket.

Det gjøres oppmerksom på at fellesgjeld og felleskostnader kan variere over tid som følge av beslutninger foretatt av styret/årsmøtet/ generalforsamling.

### Styregodkjennelse

Styregodkjennelse kreves ikke.

### Vedtekter/husordensregler

Vi oppfordrer alle til å sette seg inn i gjeldende vedtekter.

Dokument foreligger vedlagt i salgsoppgaven.

Sameiet har planer om å oppdatere vedtekter i samarbeid med Huseiernes Landsforbund i 2025, før årsmøtet i juni/juli 2025.

### Dyrehold

Det er tillatt å holde husdyr dersom dette ikke er til sjenanse eller ulempe for andre sameiere.

## Forretningsfører

### Forretningsfører

Salah Ibrahim

## Offentlige forhold

### Eiendommens betegnelse

Gårdsnummer 57, bruksnummer 38, seksjonsnummer 22 i Gjøvik kommune.

### Tinglyste heftelser og rettigheter

På eiendommen er det tinglyst følgende heftelser og rettigheter som følger eiendommens matrikkel ved

overskjøting til ny hjemmelshaver:

3407/57/38/22:

11.12.1991 - Dokumentnr: 9817 - Sameieavtale

Eiendommen har fellesareal

Vedtekter for sameiet er vedtatt.

Gjelder denne registerenheten med flere

11.12.1991 - Dokumentnr: 9817 - Seksjonering

Opprettet seksjoner:

Snr: 22

Formål: Bolig

Sameiebrøk: 1/50

Tinglyste dokumenter kan fåes ved henvendelse til megler. Megler oppfordrer interessenter til å lese samtlige tinglyste dokumenter før man eventuelt legger inn bud.

### Ferdigattest/brukstillatelse

Følgende bygg er registrert på eiendommen i dokumentasjon oversendt fra kommunen:

- Bygningsnr. 7509545 - Andre småhus m/3 boliger  
el fl

Det foreligger midlertidig brukstillatelse for nybygg boligbygg, Jonsokstien 13-15, datert 11.11.91.

Ferdigattest er ikke en bekreftelse på byggets tekniske kvalitet, men en bekreftelse på bygningsmyndighetenes avslutning av saken.

Ytterligere søknader/ vedtak/ godkjenninger/ bruks- eller fasadeendringer foreligger ikke. Dersom slike tiltak er utført på eiendommen uten å søke/ melde inn til kommunen vil dette bli kjøpers ansvar.

Det er mottatt byggetegninger fra kommunen. Innholdet i disse er i samsvar med dagens bruk.

### **Vei, vann og avløp**

Eiendommen er tilknyttet offentlig vann- og avløpsnett.

Kommentar fra kommunen:

På eiendommer tilknyttet offentlig avløp og som er bebygd før ca. 1975 kan det være septiktank. Septiktanken er en del av det private stikkledningsanlegget og ansvaret for drift og vedlikehold, inkludert tømning, påhviler hjemmelshaver.

Det er privat stikkveg inn til eiendommen.

Brøyting og strøing om vinteren er godt organisert i sameiet.

Det er plass til å deponere snø fra inngang på sørsiden av uteplass.

### **Regulerings og arealplaner**

Gjeldende arealplan med bestemmelser:

Kommuneplanens arealdel (KP) 3407 KP2020- 2032

- Kommuneplanens arealdel 2020- 2032 med vedtaksdato 29.10.2020.

Endringer godkjent 14. september 2023.

Formål:

Bebyggelse og anlegg, Nåværende

Boligbebyggelse

Bestemmelsesområde

Støysone: gul og rød sone iht T-1442

Veg - nåværende

Infrastruktursone: Krav vedrørende infrastruktur

Se merknadsfelt om reguleringsplan

Reguleringsplan (RP) 3407 05020138 - Rambekk  
renseanlegg - Løfgren gartneri, Bondelia, mm vedtatt  
27.4.1989.

Formål:

Konsentrert småhusbebyggelse, feltnavn Bg

Frittliggende småhusbebyggelse, feltnavn Be-3

Kjøreveg

Privat veg

Det er planer om videre utbygging av boliger og matbutikk i Sommerovegen/Opland Arbeiderblad.

Kopi av reguleringskart og reguleringsbestemmelser kan sees hos megler, evt ta kontakt med kommunen for info.

Er det oppgitt både KP/KDP og RP/BP vil KP/KDP gjelde foran eldre RP/BP ved evt. konflikt mellom disse.

Se plan- og bygningslovens § 1-5.

Merknad fra kommunen:

Kommuneplanens arealdel § 1-4 Forholdet til øvrige reguleringsplaner:

a) Kommuneplanens arealdel går foran øvrige eldre reguleringsplaner som ikke er listet opp i § 1-3, men de vil fortsatt gjelde så langt de ikke er i motstrid med kommuneplanens arealdel.

b) Reguleringsplaner som inneholder formålet spesialområde bevaring gjelder foran kommuneplanens arealdel for dette temaet.

c) Byggegrenser i reguleringsplanene gjelder foran byggegrensene i § 6-1.2.

d) Utnyttelsesgrad i prosent bebygd areal (%-BYA) i reguleringsplanene gjelder foran utnyttelsesgraden i § 9-3.1 og 2 i de tilfellene utnyttelsesgraden er høyere i reguleringsplanen.

### **Adgang til utleie**

Fri råderett over egen seksjon.

### **Legalpant**

De andre sameierne har panterett i seksjonen for krav mot sameieren som følger av sameieforholdet. Pantekravet kan ikke overstige et beløp som for hver bruksenhet svarer til 2 G (folketrygdens grunnbeløp). Kommunen har legalpant i eiendommen for forfalte krav på eiendomsskatt, og kommunale avgifter/gebyrer.

### **Kommentar bo- og driveplikt**

Det er ikke bo- og driveplikt på eiendommen.

### **Kommentar konsesjon**

Erverv av eiendommen er konsesjonsfritt.

### **Kommentar odelsrett**

Det er ikke odelsrett på eiendommen.

## Kontraktsgrunnlag

### **Salgs- og betalingsvilkår**

Eiendommen skal overleveres til kjøper i tråd med det som er avtalt. Det er viktig at kjøper setter seg grundig inn i alle salgsdokumentene, herunder salgsoppgave, tilstandsrapport og selgers egenerklæring. Kjøper anses kjent med forhold som er tydelig beskrevet i salgsdokumentene. Forhold som er beskrevet i salgsdokumentene kan ikke påberopes som mangler. Dette gjelder uavhengig av om kjøper har lest dokumentene. Alle interessenter oppfordres til å undersøke eiendommen nøye, gjerne sammen med fagkyndig, før bud inngis. Kjøper som velger å kjøpe usett, kan som hovedregel ikke gjøre gjeldende som mangel noe

kjøper burde blitt kjent med ved undersøkelse av eiendommen, eller som er tydelig beskrevet i salgsdokumentene. Hvis noe trenger avklaring, anbefaler vi at kjøper rådfører seg med eiendomsmegler eller en fagkyndig før det legges inn bud.

Kjøper har krav på at eiendommen er i henhold til avtalen. Hvis det ikke er avtalt noe særskilt, kan eiendommen ha en mangel dersom den ikke er slik kjøper må kunne forvente ut ifra blant annet boligens alder, type og synlige tilstand. Det samme gjelder hvis det er holdt tilbake eller gitt uriktige opplysninger om eiendommen som ikke er rettet i tide på en tydelig måte, og man må gå ut fra at opplysningen har virket inn på avtalen. En bolig som har blitt brukt i en viss tid, har vanligvis blitt utsatt for slitasje, og skader kan ha oppstått. Slik bruksslitasje må kjøper regne med, og det kan avdekkes enkelte forhold etter overtakelse som gjør utbedringer nødvendig. Normal slitasje og skader som trenger utbedring, er innenfor hva kjøper må forvente, og vil ikke utgjøre en mangel.

Boligen kan også ha en mangel hvis opplyst areal avviker fra faktisk størrelse. Avviket må være minst 2 prosent, og minst 1 kvadratmeter. Det er likevel ikke en mangel dersom selger godtgjør at kjøperen ikke la vekt på opplysningen, jf. avhendingsloven § 3-3 (2).

Ved beregning av et eventuelt prisavslag eller erstatning, må kjøper selv dekke tap/kostnader opp til et beløp på kr 10 000 (egenandel). Egenandel kommer først på tale når det er konstatert mangel ved eiendommen.

Hvis kjøper ikke er forbruker, selges eiendommen "som den er", og selgers ansvar er da begrenset, jf.

avhl. § 3-9, første ledd 2. pkt. Avhl. § 3-3 (2) fravikes, og hvorvidt et innendørs arealavvik karakteriseres som en mangel vurderes etter avhl. § 3-8. Informasjon om kjøpers undersøkelsesplikt, herunder oppfordringen om å undersøke eiendommen nøye, gjelder også for kjøpere som ikke anses som forbrukere. Med forbrukerkjøp menes kjøp av eiendom når kjøperen er en fysisk person som ikke hovedsakelig handler som ledd i næringsvirksomhet.

#### Overtakelse

Kjøper vil ikke ha tilgang til eiendommen i perioden mellom budaksept og overtakelse.

Overtakelse etter nærmere avtale med selger. Leiligheten er ledig for rask overtagelse.

Dersom annet ikke avtales, sendes skjøte/ hjemmelsdokument for tinglysning i etterkant av overtakelse.

#### Budgivning

Budgivning i forbrukerforhold:

Budgivere oppfordres til å legge inn bud elektronisk. Dette gjøres på eiendommens hjemmeside på aktiv.no, ved å bruke «Gi bud»-knappen. Ved elektronisk budgivning, samtykker budgiver til elektronisk kommunikasjon. Eiendomsmegler skal legge til rette for en forsvarlig avvikling av budrunden og kan ikke videreformidle bud med en kortere akseptfrist enn kl. 12.00 første virkedag etter siste annonserte visning. Etter klokken 11:30 anbefaler vi akseptfrist på minimum 30 minutter. Bud bør legges inn i god tid før konkurrerende buds akseptfrist utløper. For øvrig henvises til forbrukerinformasjon om budgivning i salgsoppgaven. Oppdragsgiver er oppfordret til å

ikke ta imot bud direkte fra budgiver, men å henvise budgiver videre til megler. Som kjøper vil du få forelagt kopi av budjournal. Alle bud vil bli gjort kjent for kjøper og selger i handelen. Øvrige budgivere kan be om å få en kopi av budjournal i anonymisert form.

Budgivning utenfor forbrukerforhold:

Budgivere oppfordres til å legge inn bud elektronisk. Dette gjøres på eiendommens hjemmeside på aktiv.no, ved å bruke «Gi bud»-knappen. Ved elektronisk budgivning, samtykker budgiver til elektronisk kommunikasjon. Det anbefales at hvert bud har en akseptfrist som muliggjør en forsvarlig avvikling av budrunden. Vi anbefaler minimum 30 minutter akseptfrist. Oppdragsgiver er oppfordret til å ikke ta imot bud direkte fra budgiver, men å henvise budgiver videre til megler.

Opplysningene i salgsoppgaven er godkjent av selger. Alle interessenter oppfordres imidlertid til grundig besiktigelse av eiendommen, gjerne sammen med fagmann før bud inngis.

#### Omkostninger kjøpers beskrivelse

3 490 000 (Prisantydning)

160 000 (Andel av fellesgjeld)

3 650 000 (Pris inkl. fellesgjeld)

Omkostninger

91 250 (Dokumentavgift)

260 (Panteattest kjøper)

545 (Tinglysningsgebyr pantedokument)

545 (Tinglysningsgebyr skjøte)

10 400 (Boligkjøperforsikring – fem års varighet (valgfritt))

2 800 (Boligkjøperforsikring Help Pluss - ett års varighet (valgfritt))

92 600 (Omkostninger totalt)

103 000 (med Boligkjøperforsikring - fem års varighet)

105 800 (med Boligkjøperforsikring inkludert ett år med Help Pluss)

3 742 600 (Totalpris. inkl. omkostninger)

3 753 000 (Totalpris. inkl. omkostninger (med Boligkjøperforsikring - fem års varighet))

3 755 800 (Totalpris. inkl. omkostninger (med Boligkjøperforsikring inkludert ett år med Help Pluss))

Regnestykket forutsetter at det kun tinglyses ett pantedokument og at eiendommen selges til prisantydning. Det tas forbehold om endringer i offentlige avgifter/gebyrer.

#### Omkostninger kjøpers beløp

Kr 92 600

#### Betalingsbetingelser

Med mindre annet er avtalt forutsettes det at kjøpesum inkludert omkostninger er innbetalt og disponibelt på meglerforetakets klientkonto innen overtakelse. Kjøpesummen skal innbetales fra norsk finansinstitusjon og/eller fra kjøpers egen konto i norsk finansinstitusjon.

Det forutsettes av skjøtet tinglyses på ny eier, med mindre det er tatt andre forbehold i budgivningen.

#### Hvitvaskingsreglene

Megler har plikt til å gjennomføre kundetiltak. Hvis

kjøper ikke bidrar til at megler får gjennomført kundetiltak og dette fører til at transaksjonen ikke kan gjennomføres eller blir forsinket, misligholder kjøper avtalen. Etter 30 dager er misligholdet vesentlig. Dette gir selger rett til å heve og gjennomføre deknings salg for kjøpers regning.

#### Personopplysningsloven

Personopplysninger blir behandlet i samsvar med personopplysningsloven.

#### Vedlegg til Salgsoppgave

Opplysningene i salgsoppgaven er godkjent av selger. Alle interessenter oppfordres imidlertid til grundig besiktigelse av eiendommen, gjerne sammen med fagmann før bud inngis.

#### Boligselgerforsikring

Selger har tegnet boligselgerforsikring som dekker selgers ansvar etter avhendingsloven begrenset oppad til MNOK 14. I den forbindelse har selger utarbeidet en egenerklæring som kjøper bør gjøre seg kjent med før budgivning.

#### Boligkjøperforsikring

Vedlagt i salgsoppgaven følger informasjon om Boligkjøperforsikring og Boligkjøperforsikring Pluss fra HELP Forsikring AS. Boligkjøperforsikring er en rettshjelpsforsikring som gir trygghet og profesjonell juridisk hjelp dersom det oppdages uventede feil eller mangler ved boligen de neste fem årene. Boligkjøperforsikring Pluss har samme dekning som boligkjøperforsikring, med tillegg av fullverdig advokathjelp på viktige rettsområder i privatlivet. Boligkjøperforsikring Pluss betales årlig. Les mer om begge forsikringene i vedlagte materiell eller på help.no. Det gjøres oppmerksom på at boligkjøperforsikring kun kan tegnes av forbruker.

# Tilstandsrapport

Leilighet  
Jonsokstien 15 A, 2816 GJØVIK  
GJØVIK kommune  
# gnr. 57, bnr. 38, snr. 22

Sum areal alle bygg: BRA: 78 m<sup>2</sup> BRA-i: 74 m<sup>2</sup>



Befaringsdato: 06.12.2024    Rapportdato: 13.12.2024    Oppdragsnr.: 19185-1738    Referansenummer: ID5007

Autorisert foretak: Factum Takst AS

Sertifisert Takstingeniør: Amund Forset

Vår ref:



Rapporten kan brukes i inntil ett år etter befaringsdatoen, og kan ikke gjenbrukes ved flere boligsalg i denne perioden. For eiendomsoverdragelser fra 1.1.2024, må selger sørge for at areal i rapporten er oppdatert og følger ny bransjestandard for areal. Skjer det endringer, oppstår skader også videre på boligen, bør du som selger be om oppdatert rapport.

Meglerforetaket mottar kr 4 200/4 600/5 000 i kostnadsgodtgjørelse, avhengig av boligtype, samt et tillegg på kr 1 000 ved salg av Boligkjøperforsikring Pluss.

## Meglervederlag

Det er avtalt provisjonsbasert vederlag tilsvarende 3 % av kjøpesum for gjennomføring av salgsoppdraget. I tillegg er det avtalt at oppdragsgiver skal dekke tilretteleggingsgebyr kr 13.900,- oppgjørshonorar kr 7.900,- og visninger kr 3.000,-. Minimumsprovisjonen er avtalt til kr 60.000,-. Meglerforetaket har krav på å få dekket avtalte utlegg/ vederlag i henhold til oppdragsavtale. Disse omfatter grunnbok, tinglyste avtaler, elektronisk signering, kommunal info, forretningsfører, eierskifte, foto, markedsføring og sikring.. Dersom handel ikke kommer i stand eller oppdraget sies opp, har megler krav på å få dekket vederlag stort kr 2.500,- per time for utført arbeid, oppad begrenset til kr 60.000,-, samt øvrige avtalte vederlag og utlegg. Alle beløp er inkl. mva.

## Oppdragsansvarlig

Henriette Stray Fischer  
Daglig Leder/ Partner/ Megler  
henriette.fischer@aktiv.no  
Tlf: 980 19 951

Aktiv Gjøvik Land Toten AS, Strandgata 30  
2821 Gjøvik

## Salgsoppgavedato

03.01.2025

## Norsk takst

Norsk takst er bransjeorganisasjonen for landets bygningssakkyndige og takstforetak, med om lag 1400 sertifiserte medlemmer fordelt på omtrent 1000 bedrifter. I boligomsetningen regnes takstrapportene som et helt avgjørende element i den informasjonen som gjøres tilgjengelig for kjøper. Årlig leverer medlemmene rundt 120.000 slike takster. Det gir unik oversikt over norske boliger, og bidrar til at alle oppdrag kan utføres med utgangspunkt i erfaringsbasert kvalitet.



Det stilles høye krav til utdanning, sertifisering og yrkesetikk. Norsk takst er opptatt av at boligomsetningen skal være trygg, og legger vekt på å opptre uavhengig av andre bransjeaktører. Bygningssakkyndige fakturerer sine tjenester uten hensyn til hvilken pris som oppnås, og skal heller ikke på annen måte ha noen egeninteresse knyttet til handelen.

Uavhengighet og god fagkunnskap har over tid bygget troverdighet og tillit. Både selger og kjøper skal kunne stole på bygningssakkyndiges vurderinger. For tilfeller der det likevel skulle oppstå misnøye med utført arbeid, har vi sammen med Forbrukerrådet etablert en klagenemnd.

Norsk takst har en sentral rolle i utviklingen av norske standarder, regler og profesjonsprinsipper, og representerer bransjen i alle relevante internasjonale fora. Dette sikrer at norske bygningssakkyndige tidlig kan tilpasse seg krav og bransjetrender fra utlandet, samtidig som takseringsfaget får en norsk stemme på verdensbasis. Organisasjonen bidrar i næringspolitisk sammenheng, og har vært en pådriver for å sikre at lover og regler gir trygghet for forbrukerne i boligomsetningen.

## Factum Takst AS

Factum Takst AS v/ Takstingeniør Amund Forset har over 10 år og 4 000 oppdrag som takstmann bak seg og har opparbeidet seg en unik lokalkunnskap og kompetanse i faget. Dette sammen med bred erfaring fra bygg- og anleggs bransjen samt utvikling av eiendom gjør at du er i trygge hender når du velger å samarbeide med oss. Vi takserer alle typer eiendommer, og er en av få aktører i landet som innehar REV sertifisering på næringsseiendom. Vi er ofte foretrukket av myndighetene innen taksering av landbruk, enten det er skader, erstatninger eller kjøp/salg. Vi har landbruksfaglig kompetanse og erfaring fra både drift/produksjon og kjøp/salg. Vi påtar oss alle typer takserings- og konsulent oppdrag relatert til bygg, eiendom og landbruk.

Vi er godkjent som energirådgiver hos ENOVA og kan bistå med å prosjektere energisparende tiltak.



### Rapportansvarlig

Amund Forset  
Uavhengig Takstingeniør  
amund@factum.as  
901 10 938



Jonsokstien 15 A, 2816 GJØVIK  
Gnr 57 - Bnr 38  
3407 GJØVIK

Factum Takst AS  
Balkelinna 164  
2848 SKREIA



## Dette trenger du å vite om tilstandsrapporten



### Hva er en tilstandsrapport?

En tilstandsrapport beskriver synlige skader/avvik eller tegn på skader/avvik på boligen. Rapporten fremhever vanligvis ikke positive egenskaper ved boligen.



### Hva vurderer en bygningssakkyndig?

Den bygningssakkyndige vurderer boligen ut fra hva man kan forvente av en bygning av samme alder og type. Vurderingen gjøres som regel mot hvordan det var vanlig å bygge og regler som gjaldt da boligen ble oppført (søknadstidspunktet). Forhold som er vanlige for bygningens alder, slik som slitasje etter normal bruk regnes ikke som avvik.



### Hva inneholder tilstandsrapporten?

Den bygningssakkyndige undersøker rom og bygningsdeler slik det kommer frem av [Forskrift til avhendingsloven](#). Tilstandsrapporten inneholder bare avvik som den bygningssakkyndige kan se eller kontrollere med enkle hjelpemidler. Det gjøres ikke nærmere undersøkelser slik som åpning av vegger eller andre bygningsdeler. I vegg mot våtrom og rom under terreng kan det borres et hull for å gjøre enkle undersøkelser slik som fuktøk.

## Når du kjøper en brukt bolig

Når du kjøper en brukt bolig, er det viktig å være oppmerksom på at dette ikke kan sammenlignes med å kjøpe en ny bolig. Måten boligen ble bygget på kan være annerledes enn i dag. Bygninger svekkes over tid, og utsettes for slitasje blant annet på grunn av bruk og vær og vind. Mange boliger fornyes helt eller delvis, noen i flere omganger, eller det oppføres tilbygg. Særlig for boliger som er pusset opp eller endret, er det viktig å merke seg at fornyelse av overflater ikke nødvendigvis betyr at bygningsdeler under er forbedret.

## Vurdering mot byggeår

Den bygningssakkyndige vil vurdere boligen mot hvordan det var vanlig å bygge og regler som gjaldt da bygningen ble oppført (søknadstidspunktet). Den bygningssakkyndige ser etter avvik som har betydning for og som reduserer boligens funksjon og verdi, og som kommer frem av Forskrift til avhendingslova. Noen rom og bygningsdeler slik som bad og vaskerom, og forhold som gjelder sikkerhet mot brann, rekkverk og trapper osv., vil den bygningssakkyndige vurdere mot dagens regelverk. Etter dagens regelverk vil disse kunne få en tilstandsgrad 2 eller 3 uten at det nødvendigvis er krav om at avviket må utbedres.

## Tilstandsrapporten beskriver ikke hele boligen

### BYGNINGSSAKKYNDIGE SER FOR EKSEMPEL IKKE PÅ

- vanlig slitasje og normal vedlikeholdstilstand
- bagatellmessige forhold som ikke påvirker bygningens bruk eller verdi vesentlig
- etasjeskillere
- tilleggsbygg slik som garasje, bod, anneks, naust også videre
- utvendige trapper
- støttemurer
- skjulte installasjoner
- installasjoner utenfor bygningen
- full funksjonstesting av el- og VVS-installasjoner
- geologiske forhold og bygningens plassering på grunnen
- bygningens planløsning
- bygningens innredning
- løse sliker slik som hvitevarer
- utendørs svømmebasseng og pumpeanlegg
- bygningens estetikk og arkitektur
- bygningens lovlighet (bortsett fra bruksendringer, brannceller og forhold som åpenbart kan påvirke helse, miljø og sikkerhet)
- fellesarealer (med mindre boligeier har vedlikeholdsplikt for fellesarealer og dette er kjent for bygningssakkyndig, eller fellesarealet har en særlig tilknytning til boligen).

© iVerdi 2023 © Norsk takst 2023

Malen til denne rapporten, inkludert standardtekstene fra Norsk takst, er vernet etter åndsverkloven og kan kun benyttes av medlemsforetakene i Norsk takst og av takstingeniører som er sertifisert i slikt foretak, samt av kunder hos iVerdi og studenter hos NEAK. For andre aktører er eksemplarframstilling av malen og standardtekster, som utskrift og annen kopiering til bruk som grunnlag for tilsvarende rapporter, bare tillatt når det er hjemlet i lov (kopiering til privat bruk, sitat o.l.) eller avtale med Norsk Takst ([Forside](#)) eller iVerdi ([Hjem-iVerdi](#)).

Utnyttelse i strid med lov eller avtale kan medføre erstatnings- og straffansvar.

Oppdragsnr.: 19185-1738

Befaringsdato: 06.12.2024

Side: 3 av 23

## Dette trenger du å vite om tilstandsrapporten

### Tilstanden vurderes med ulike tilstandsgrader

Tilstanden gir uttrykk for en gitt forventet tilstand, blant annet vurdert ut fra alder og normal bruk. Ved Tilstandsgrad 0 (TG0) og Tilstandsgrad 1 (TG1) gir den bygningssakkyndige normalt ingen begrunnelse for valg av tilstandsgrad. Grunnen er at bygningen eller bygningsdelen da bare har normal slitasje. Ved skjulte konstruksjoner kan alder alene avgjøre tilstandsgrad. Når bygningssakkyndige anbefaler tiltak, for eksempel utbedringer, må brukeren av rapporten vurdere om tiltakene er nødvendige og lønnsomme.

Når den bygningssakkyndige velger tilstandsgrad, baseres vurderingen på faste kriterier som følger av gjeldende bransjestandard for Teknisk tilstandsanalyse ved omsetning av bolig og Forskrift til avhendingslova.



#### TILSTANDSGRAD 0, TG0: INGEN AVVIK

Bygningsdelen skal være tilnærmet ny, ikke vise tegn på slitasje og det skal være lagt frem dokumentasjon på faglig god utførelse. Det er ingen merknader til delen.



#### TILSTANDSGRAD 1, TG1: MINDRE AVVIK

Bygningsdelen skal bare ha normal slitasje, og straktiltak skal ikke anses som nødvendig. Graden kan også brukes når delen er ny, men der dokumentasjon på faglig god utførelse mangler.



#### TILSTANDSGRAD 2, TG2: VESENTLIGE AVVIK OG MINDRE AVVIK SOM ETTER NS 3600 GIR TG 2

Bygningsdelen skal enten ha feil utførelse, en skade eller symptomer på skade, sterk slitasje eller nedsatt funksjon. Graden gis når bygningsdelen trenger vedlikehold eller tiltak i nær fremtid. Graden skal også brukes når delen er gammel og det er grunn til å varsle om faren for skader på grunn av alderen, eller når det er grunn til å overvåke delen spesielt på grunn av fare for større skader eller følgeskader.

Ved avvik som ikke krever umiddelbare tiltak (ingen umiddelbar kostnad) så blir TG2 markert med en lysere farge.



#### TILSTANDSGRAD 3, TG3: STORE ELLER ALVORLIGE AVVIK

Denne tilstandsgraden brukes ved kraftige tegn på forhold som man må regne med trenger utbedring straks eller innen kort tid. Det er påvist funksjonssvikt eller sammenbrudd.



#### IKKE UNDERSØKT/IKKE TILGJENGELIG FOR UNDERSØKELSE

Det kan være avvik/skader som ikke er avdekket.

### Hva er et anslag på utbedringskostnad?

Hva det vil koste å utbedre rom eller bygningsdeler, er et forsiktig anslag basert på nåværende kvalitet, registrert avvik og angitte tiltak i rapporten. Anslaget er gitt på generelt grunnlag og må ikke forveksles med et pristilbud fra en håndverker. Det kan foreligge avvik og tiltak som ikke kommer frem av rapporten. Utbedringskostnad avhenger blant annet av personlige valg av og markedspris på materialer og tjenesteyter.

I rapporten skal det settes anslag for utbedringskostnad for TG3, og slikt anslag kan også gis ved TG2.



Ingen umiddelbare kostnader



Tiltak under kr 10 000



Tiltak mellom kr 10 000 - 50 000



Tiltak mellom kr 50 000 - 100 000



Tiltak mellom kr 100 000 - 300 000



Tiltak over kr 300 000

## Beskrivelse av eiendommen

### BEBYGGELSEN:

Leilighet i 1. etasje med primær-areal på 71 m<sup>2</sup>. Det er utvendig bod ved inngang.  
Terrasse ved inngang og lufteveranda ved kjøkken.

### STANDARD:

Boligen er fra 1991 og noe modernisert i senere tid. Normal standard og god planløsning.  
Oppvarming består av vedfyring og strøm. Se boligens energiattest.  
Ventilasjon består av naturlig og mekanisk ventilasjon.  
El-anlegg med automatsikringer. I hovedsak skjult ledningsnett.

### OM TOMTEN:

Felles eiet tomt som er terrassert og skrånende og opparbeidet med plen og beplantning. Gruset gårdsplass og asfalterte interne vegger.

### Leilighet - Byggeår: 1991

#### UTVENDIG

Støpt mur grunnmur med sokkeletasje.  
Etasjeskille er utført i trekonstruksjoner. Yttervegg i isolert bindingsverk som var normal byggeskikk på oppføringstidspunktet. Liggende utvendig trekledning Mønet skråtak i trekonstruksjoner med undertak av duk. Luftespalter/ventiler ved raft. Kaldt loft. Adkomst til loft fra luke.  
Konstruksjonene prefabrikkert.  
Taket er tekket med betongtakstein. Utvendige beslag, takrenner og nedløp i metall. Vindskier og toppbord i treverk.

Trevinduer med 2-lags energiglass.  
Ytterdør i treverk med 2-lags energiglass.  
Balkongdør i treverk med 2-lags energiglass.

Veranda med utgang fra stue/kjøkken.  
Konstruksjoner, overflater, rekkverk og håndlist i treverk. Overbygget.  
Veranda ved inngang. Konstruksjoner, overflater, rekkverk og håndlist i treverk. Det er markise over.

#### INNSENDIG

Innvendige overflater er hovedsakelig preget av:  
Gulv: Laminat.  
Vegg: Malte glatte flater.  
Himling: Himlingsplater.

Innvendige dører er utført i formpresset materiale.

#### VÅTROM

### Bad:

Gulv: Fliser.  
Vegg: Fliser.  
Himling: Panel.

Tekniske installasjoner: Baderomsinnredning med profilerte fronter, heldekkende servant og speil over med tilhørende belysning. Dusjhjørne med glassbyggerstein og gulvmontert toalett.  
Opplegg/plass til vaskemaskin. Det er varme i gulv, ventil i himling og tilluft i dør.

### KJØKKEN

Kjøkkeninnredning med laminerte skrog, profilerte fronter og laminert benkeplate med Det er laminat/kitchenboard og belysning over benkeplate. Det er plass til frittstående komfy, kjøleskap og oppvaskmaskin. Lekkasjestopper anbefales montert på utsatte steder.  
Kjøkkenventilator er montert over komfy.

### TEKNISKE INSTALLASJONER

Synlige vannrør i: Kobber/metall. Innvendig hovedstoppekran er plassert i bod.  
Synlige avløpsrør i: Plast.  
Ventilasjonen består av naturlig ventilasjon. Frisk tilluft blir tilført gjennom ventil i yttervegg, ventiler i vindu eller gjennom aktiv lufting med vinduer. Brukt luft trekkes ut uten bruk av vifter. Det er mekanisk avtrekk fra bad og kjøkken.  
Varmtvannsbereider på ca. 120 liter. Bereider er plassert i bod.  
El-anlegg med automatsikringer. Åpent og skjult ledningsnett.  
- Røykvarsler  
- Brannslukningsapparat  
Murt pipe med ildsted montert.

### TOMTEFORHOLD

Byggegrunn er nedgravd og grunnundersøkelser er ikke foretatt, byggegrunn er derfor ikke kjent. Takvann ført ut på terreng og ned i grunnen.  
Fuktsikringens utførelse og materiale er ikke kjent under terreng. Det er ikke kjennskap til utbedringer av fuktsikring siden byggeår.

### Arealer

### Forutsetninger og vedlegg

## Beskrivelse av eiendommen

### Lovlighet

[Gå til side](#)

### Leilighet

- Det foreligger ikke tegninger

Det er ikke forelagt byggegodkjente tegninger, det forutsettes at bygningen er godkjent slik den er brukt på befaringsdagen.

## Sammendrag av boligens tilstand

### Fordeling av tilstandsgrader

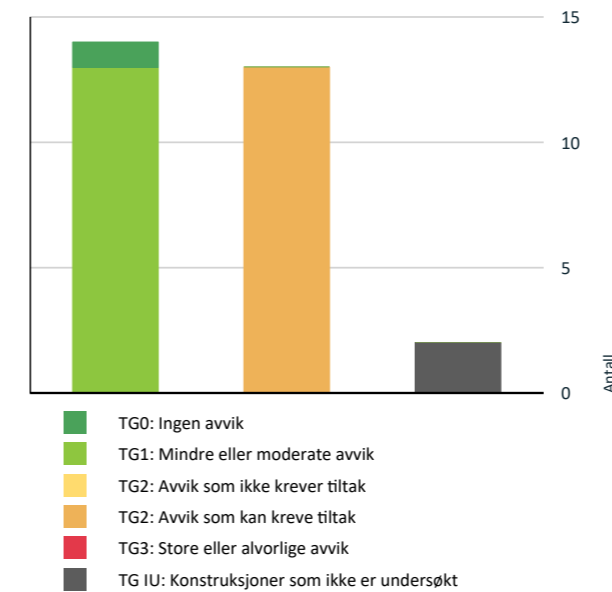

Vil du vite mer om tilstandsgrader? Se side 4.

### Spesielt for dette oppdraget/rapporten

Det bemerkes at opplysninger om årstall, utskiftninger/fornyelser av rom og bygningsdeler, samt forhold knyttet til vann og avløp, adkomstvei m.m. er i henhold til opplysninger gitt av rekvirent/eier/tilstedeværende, med mindre annet fremgår. Takstmann er ikke gjort kjent med andre forhold som kan ha innvirkning på verdien enn det som er nevnt i dokumentet. Takstmannen tar forbehold om skjulte feil og mangler og forutsetter at bygget er godkjent slik det fremsto på befaringsdagen, byggesøknader og godkjenninger er ikke undersøkt. Grunnbokutskrift er ikke innhentet, det er derfor ikke kjent om denne inneholder opplysninger om forhold som har betydning for taksten. Andre bygninger som garasje, uthus o.l. er ikke teknisk vurdert på linje med bolighuset. Under befaringen var takteking, terreng o.l. gitt begrenset inspeksjonsmulighet på grunn av snø. Begrensning av rapportens omfang:

For rapporter som gjelder leiligheter i et sameie eller aksje/andelslag er undersøkelsene begrenset til innvendig i leiligheten og dennes tilleggsdel (boder/kott/altan eller lignende).

### Oppsummering av avvik

Vil du vite mer? Se på rommet eller bygningsdelen senere i rapporten.

### Leilighet

### TG IU KONSTRUKSJONER SOM IKKE ER UNDERSØKT

! Tomteforhold > Grunnmur og fundamenter [Gå til side](#)

! Tomteforhold > Utvendige vann- og avløpsledninger [Gå til side](#)

### TG 2 AVVIK SOM KAN KREVE TILTAK

! Utvendig > Veggkonstruksjon [Gå til side](#)

! Utvendig > Takkonstruksjon/Loft [Gå til side](#)

! Utvendig > Vinduer [Gå til side](#)

! Innvendig > Etasjeskille/gulv mot grunn [Gå til side](#)

! Innvendig > Radon [Gå til side](#)

! Våtrom > 1. etasje > Bad > Overflater vegger og himling [Gå til side](#)

! Våtrom > 1. etasje > Bad > Overflater Gulv [Gå til side](#)

! Våtrom > 1. etasje > Bad > Sluk, membran og tettesjikt [Gå til side](#)

! Tekniske installasjoner > Vannledninger [Gå til side](#)

! Tekniske installasjoner > Avløpsrør [Gå til side](#)

! Tekniske installasjoner > Ventilasjon [Gå til side](#)

! Tekniske installasjoner > Varmtvannstank [Gå til side](#)

! Tomteforhold > Fuktsikring og drenering [Gå til side](#)

## Boligens energimerking



ENERGIMERKE

### Beskrivelse

Bygningen fremstår i all hovedsak som fra byggeår med unntak av noe etterisolering. Datidens krav til energibruk var noe dårligere enn dagens krav. Ved å utføre tiltak på bygningen vil det være potensiale for begrensede besparelser i energibruken.

Vi i Factum Takst AS er godkjent hos Enova som rådgiver og kan være behjelpelig med energimerking og evt. søknad for tilskudd/støtte.

### Energimerke



**Energimerket** gir en god pekepinn på om oppvarmingsutgiftene for boligen er høye eller lave. Det består av to deler: en energikarakter og en oppvarmingskarakter. Til sammen forteller de om energistandarden i boligen din.

#### Energikarakteren A–G:

Energikarakteren sier noe om energistandarden til bygningen og dermed noe om forventet forbruk av energi. Skalaen går fra A som er best til G som er dårligst.

• **A og B** er bygninger som normalt tilfredsstiller strengere krav enn det som er angitt i byggeforskriftene og/eller har effektivt varmesystem.

• **C** er bygninger som i hovedsak tilfredsstiller de nyeste byggeforskriftene, og bygninger etter noe eldre forskriftskrav med effektivt varmesystem.

• **D, E, F og G** er bygninger som er bygget under eldre forskriftskrav enn dagens. Eldre hus som ikke er utbedret, vil normalt få en karakter nederst på skalaen.

#### Oppvarmingskarakter:

Oppvarmingskarakteren blir angitt ut fra hvor stor andel av energien som kommer fra ikke fornybare energikilder, slik som olje eller gass, eller fra elektrisitet. Karakteren er en fargeskala fra rød til grønn, hvor grønn er best. En grønn karakter betyr at du bruker bioenergi eller annen ny fornybar energi. Bruk av ved, varmepumpe, sol og fjernvarme gir god oppvarmingskarakter.

En rød karakter betyr at boligen din er avhengig av elektrisitet, olje eller gass. Et bygg som bare har panelovner får derfor en dårlig oppvarmingskarakter.

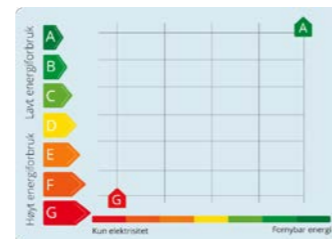

## Tilstandsrapport

### LEILIGHET



**Byggeår**  
1991

#### Kommentar

Opplyst på befaringdagen. Bildet viser situasjonskart av eiendommen på befaringen

#### Standard

Bygningen har normal standard ift. bruken.

#### Vedlikehold

Bygningen fremstår vedlikeholdt både utvendig og innvendig, men har bygningsdeler som har utlevd eller tilnærmet utlevd sin brukstid. Ved kjøp av brukt bolig kan det være vanskelig å vite hva man skal forvente av behov for vedlikehold og oppgradering. Alder og tilstand på for eksempel tak, kledning, vinduer og rør vil avgjøre byggets vedlikeholdsbehov fremover. Byggeskikk og materialvalg vil også variere ut ifra byggets alder, noe som gjør at energiforbruk, komfort og bruk kan variere fra bygning til bygning avhengig av alder og hva som eventuelt er oppgradert. Det er viktig å ta hensyn til bruksmønsteret som har vært i boligen, blir bruksmønsteret endret blir også forutsetningene for konstruksjonene endret. Utvendig vedlikehold og oppgraderinger vil normalt skje i regi Sameiet som boligen er en del av.

#### Tilbygg / modernisering

2010	Modernisering	Ny ytterdør - i regi tidligere eier.
2015	Modernisering	Ny markise på veranda - i regi tidligere eier.
2016	Modernisering	Lagt ny platting foran boligen - i regi tidligere eier.
2017	Modernisering	Monter ny vedovn og oppgradert elektrisk anlegg - i regi tidligere eier.
2018	Modernisering	Byttet benkeplate.
2020	Modernisering	Oppgradert stue/kjøkken med etterisolering og nye overflater. Oppgradert elektrisk anlegg.
2022	Modernisering	Utvendig beiset bygget.
2024	Modernisering	Ny takteking med nedløp og beslag. I regi borettslaget. Rettet opp utvendig bod.

### UTVENDIG

#### Taktekking

Punktet må sees i sammenheng med Takkonstruksjon/Loft

Taket er teknet med betongtakstein.

#### Nedløp og beslag

Utvendige beslag, takrenner og nedløp i metall. Vindskier og toppbord i treverk.

#### Veggkonstruksjon

Yttervegg i isolert bindingsverk som var normal byggeskikk på oppføringstidspunktet. Liggende utvendig trekledning



# Tilstandsrapport

## Vurdering av avvik:

- Det er avvik:

Eksakt tilstand kan ikke kontrolleres uten bygningsmessige inngrep. Lufting av kledningen er ikke iht. dagens anbefalte løsning, men heller ikke dårligere enn normal løsning ved husets byggeår.

## Konsekvens/tiltak

- Tiltak:

Ingen umiddelbare tiltak ansees som nødvendig, men det anbefales å følge med bygningsdelen.

## TG 2 Takkonstruksjon/Loft

Punktet må sees i sammenheng med Takteking

Mønet skråtak i trekonstruksjoner med undertak av duk/plast. Luftespalter/ventiler ved raft. Kaldt loft. Adkomst til loft fra luke. Konstruksjonene prefabrikkert. Ved enkle fuktmålinger registrerte jeg ikke verdier for skadelig fukt. Det er ikke opplyst om problemer med skadedyr.

## Vurdering av avvik:

- Det er avvik:

Konstruksjonene er dårligere enn dagens krav, men ikke dårligere enn hva som var normalt på oppføringstidspunktet. Utover dette er ingen spesielle avvik registrert.

## Konsekvens/tiltak

- Tiltak:

Det er ikke nødvendig med umiddelbare tiltak, men det anbefales å følge med konstruksjonene.



## TG 2 Vinduer

Trevinduer med 2-lags energiglass. Besiktiget fra bakkenivå og innvendige rom. Det ble ikke observert eller opplyst om punkterte isolerglass. Pga. temperatur og lysforhold kan dette være vanskelig å oppdage. Alder på vinduer tilsier at punktering kan forekomme selv om det ikke ble avdekket ved befaringen. Vinduer har høyt varmetap i forhold til dagens krav.

## Vurdering av avvik:

- Det er avvik:

Vinduer er besiktiget fra bakkenivå og innvendige rom. Vinduer som er eldre enn ca. 1995 har forventet brukstid oppnådd.

## Konsekvens/tiltak

- Tiltak:

Det er ikke behov for straktiltak siden vinduene fungerer i dag, men ut ifra alder kan skader eller punkteringer oppstå på eldre vinduer. Utskifting av eldre vinduer kan ha positiv effekt på energibruken i boligen.

## TG 1 Dører

Ytterdør i treverk med 2-lags energiglass.  
Balkongdør i treverk med 2-lags energiglass.

## TG 1 Balkonger, terrasser og rom under balkonger

# Tilstandsrapport

Veranda med utgang fra stue/kjøkken. Konstruksjoner, overflater, rekkverk og håndlist i treverk. Overbygget.

Veranda ved inngang. Konstruksjoner, overflater, rekkverk og håndlist i treverk. Det er markise over. Terrasser/verandaer som står under åpen himmel vil alltid ha vedlikeholdsbehov, dette må påregnes.

## INNVENDIG

### TG 1 Overflater

Innvendige overflater er hovedsakelig preget av:

Gulv: Laminat.

Vegg: Malte glatte flater.

Himling: Himlingsplater.

### TG 2 Etasjeskille/gulv mot grunn

Etasjeskille er utført i trekonstruksjoner.

## Vurdering av avvik:

- Det er målt høydeforskjell på mellom 15-30 mm gjennom hele rommet. Tilstandsgrad 2 gis med bakgrunn i standardens krav til godkjente måleavvik.

Skjevheter i etasjeskiller er helt normalt byggeåret tatt i betraktning.

## Konsekvens/tiltak

- For å få tilstandsgrad 0 eller 1 må høydeforskjeller rettes opp. Det vil imidlertid sjelden være økonomisk rasjonelt som et enkeltstående tiltak i en bolig som dette. Dersom boligen en gang skal renoveres, kan man vurdere slike tiltak.

### TG 2 Radon

Takstmannen har ikke kjennskap til radonmåling av boligen, boligen er ikke utført med radonsperre.

Statens strålevern anbefaler radonmåling i bolig. Mer info angående radon kan hentes hos kommunen og Statens strålevern, [www.nrpa.no/radon](http://www.nrpa.no/radon).

## Vurdering av avvik:

- Radonmålinger er ikke foretatt, heller ikke andre tiltak mot radon, eiendommen ligger i et område som i NGU Radon aktsomhetskart er definert med "moderat til lav" aktsomhetsgrad

## Konsekvens/tiltak

- Det bør gjennomføres radonmålinger.



### TG 1 Pipe og ildsted

Murt pipe, antatt lettklinkerblokker/elementer. Ildsted er montert. Det anbefales på generell basis alltid en kontroll av piper og ildsteder ved omsetning av boliger. Det gjøres oppmerksom på at det er det lokale brann- og feiervesen som fører tilsyn med piper og ildsteder i hver enkelt kommune. Ovner og oppvarmingskilder er ikke funksjonstestet av takstmann.

### TG 1 Innvendige dører

# Tilstandsrapport

Innvendige dører er utført i formpresst materiale.

## VÅTROM

### 1. ETASJE > BAD

#### Generell

Gulv: Fliser.  
Vegg: Fliser.  
Himling: Panel.

Tekniske installasjoner: Baderomsinnredning med profilerte fronter, heldekkende servant og speil over med tilhørende belysning. Dusjhjørne med glassbyggerstein og gulvmontert toalett. Opplegg/plass til vaskemaskin. Det er varme i gulv, ventil i himling og tilluft i dør.

### 1. ETASJE > BAD

#### TG 2 Overflater vegger og himling

På vegg er: Fliser.  
I himling er: Panel.

Ved enkle fuktsøk registrerte jeg ingen unormale verdier.

#### Vurdering av avvik:

- Det er avvik:

Dusjing direkte på vegg/gulv gir økt belastning på konstruksjon og kan redusere levetiden på våtrommet. Slitte/misfargede fuger er registrert. Rommet har mer enn halvparten av forventet brukstid oppnådd. Rommet må brukes med forsiktighet og det må følges med på konstruksjonene da risikoen for skader er stor.

#### Konsekvens/tiltak

- Tiltak:

Siden våtrommet fungerer i dag er det ikke behov for strakstiltak. Men ut fra alder kan plutselig skader oppstå, det anbefales å følge med og bruke rommet med forsiktighet. Oppgraderinger bør etter hvert påregnes. Rommet kan ha mange bruksår igjen, dette avhenger av bruken.

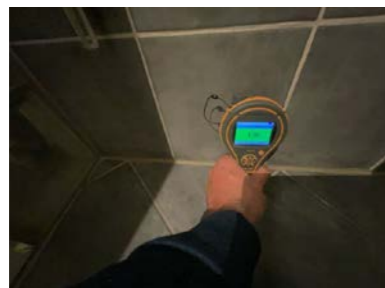

### 1. ETASJE > BAD

#### TG 2 Overflater Gulv

Fliser på gulv. Med gulvvarme. Fallforhold på gulvet er målt og funnet tilfredsstillende.

#### Vurdering av avvik:

- Det er avvik:

Slitte og misfargede fuger er registrert. Rommet har mer enn halvparten av forventet brukstid oppnådd. Rommet må brukes med forsiktighet og det må følges med på konstruksjonene da risikoen for skader er stor.

#### Konsekvens/tiltak

- Tiltak:

# Tilstandsrapport

Siden våtrommet fungerer i dag er det ikke behov for strakstiltak. Men ut fra alder kan plutselig skader oppstå, det anbefales å følge med og bruke rommet med forsiktighet. Tett kabinett kan være en sikkerhet for rommets bruk.

### 1. ETASJE > BAD

#### TG 2 Sluk, membran og tettesjikt

Plastsluk.

#### Vurdering av avvik:

- Vurdering basert på alder. Tilstandsgrad 2 gis med bakgrunn i at mer enn halvparten av forventet brukstid for membran/tettesjikt er passert. Det er nå ingen symptomer på funksjonsvekkelse, men vær oppmerksom på at dette er en risikokonstruksjon.

#### Konsekvens/tiltak

- Overvåk tilstanden jevnlig. For å få tilstandsgrad 0 eller 1 må tettesjiktet skiftes ut, men tidspunktet for når dette er nødvendig er vanskelig å si noe om. Ved renovering, påse at alle forhold med tettesjiktet, våtsone, sluk, røranlegg mv. dokumenteres.

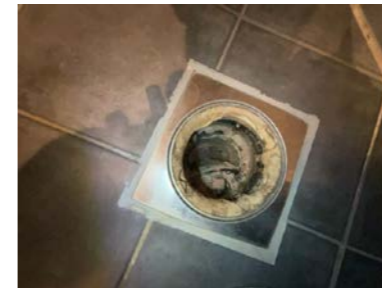

### 1. ETASJE > BAD

#### TG 1 Sanitærutstyr og innredning

Baderomsinnredning med profilerte fronter, heldekkende servant og speil over med tilhørende belysning. Dusjhjørne med glassbyggerstein og gulvmontert toalett. Opplegg/plass til vaskemaskin.

### 1. ETASJE > BAD

#### TG 1 Ventilasjon

Det er varme i gulv, ventil i himling og tilluft i dør.

### 1. ETASJE > BAD

#### TG 1 Tilliggende konstruksjoner våtrom

Hulltaking er foretatt og det er ikke påvist unormale forhold.

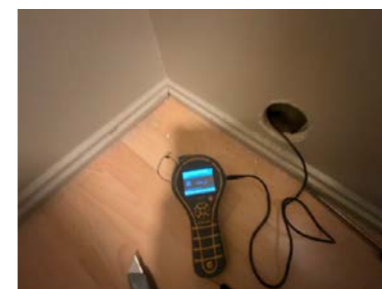

# Tilstandsrapport

## KJØKKEN

### 1. ETASJE > STUE/KJØKKEN

#### TG 1 Overflater og innredning

Kjøkkeninnredning med laminerte skrog, profilerte fronter og laminert benkeplate med Det er laminat/kitchenboard og belysning over benkeplate. Det er plass til frittstående komfyr, kjøleskap og oppvaskmaskin. Lekkasjestopper anbefales montert på utsatte steder.

### 1. ETASJE > STUE/KJØKKEN

#### TG 1 Avtrekk

Kjøkkenventilator er montert over komfyr.

## TEKNISKE INSTALLASJONER

#### TG 2 Vannledninger

Synlige vannrør i: Kobber/metall. Innvendig hovedstoppekran er plassert i bod. Anlegget er ikke teknisk vurdert. Jeg er ikke VVS fagmann, kontakt rørlegger for evt. nærmere kontroll av anlegget. Bunnledningene og utvendige ledninger er nedgravd og ikke tilgjengelig for inspeksjon.

#### Vurdering av avvik:

• Vurdering er basert på alder. Tilstandsgrad 2 gis med bakgrunn i at mer enn halvparten av forventet brukstid for skjulte røranlegg er passert. Det er nå ingen symptomer på funksjonsvekkelse, men vær oppmerksom på at dette er en risikokonstruksjon.

#### Konsekvens/tiltak

• Overvåk tilstanden jevnlig. For å få tilstandsgrad 0 eller 1 må røranlegget skiftes ut, men tidspunktet for når dette er nødvendig er vanskelig å si noe om. Ved renovering, påse at røranlegget dokumenteres av fagperson.  
• Det er ikke behov for utbedringstiltak siden anlegget fungerer i dag, men ut ifra alder kan skader plutselig oppstå på eldre anlegg.

#### TG 2 Avløpsrør

Synlige avløpsrør i: Plast. Anlegget er ikke teknisk vurdert. Jeg er ikke VVS fagmann, kontakt rørlegger for evt. nærmere kontroll av anlegget. Bunnledningene og utvendige ledninger er nedgravd og ikke tilgjengelig for inspeksjon.

#### Vurdering av avvik:

• Vurdering er basert på alder. Tilstandsgrad 2 gis med bakgrunn i at mer enn halvparten av forventet brukstid for skjulte røranlegg er passert. Det er nå ingen symptomer på funksjonsvekkelse, men vær oppmerksom på at dette er en risikokonstruksjon.

#### Konsekvens/tiltak

• Overvåk tilstanden jevnlig. For å få tilstandsgrad 0 eller 1 må røranlegget skiftes ut, men tidspunktet for når dette er nødvendig er vanskelig å si noe om. Ved renovering, påse at røranlegget dokumenteres av fagperson.  
• Det er ikke behov for utbedringstiltak siden anlegget fungerer i dag, men ut ifra alder kan skader plutselig oppstå på eldre anlegg.

#### TG 2 Ventilasjon

Ventilasjonen består av naturlig ventilasjon. Frisk tilluft blir tilført gjennom ventil i yttervegg, ventiler i vindu eller gjennom aktiv lufting med vinduer. Brukt luft trekkes ut uten bruk av vifter. Det er mekanisk avtrekk fra bad og kjøkken.

#### Vurdering av avvik:

• Det er avvik:

Ventilasjonen i boligen tilfredsstillende ikke dagens krav til klima og miljø. Boligen fungerer med dette avviket, men det bør vurderes energibesparende tiltak.

#### Konsekvens/tiltak

• Tiltak:

Ventileringen er ikke i henhold til dagens krav. Tiltak må vurderes ut fra bruk/behov.

#### TG 2 Varmtvannstank

# Tilstandsrapport

Varmtvannsbereider på ca. 120 liter. Bereider er plassert i bod.

#### Vurdering av avvik:

• Det er avvik:

Varmtvannsbereider har oppnådd forventet brukstid.

#### Konsekvens/tiltak

• Tiltak:

Ingen tiltak nødvendig umiddelbart, men ut fra forventet brukstid kan det bli behov for reparasjoner/ utskiftinger.



#### TG 1 Elektrisk anlegg

*Dette er en forenklet kontroll begrenset til de spørsmål og undersøkelser som forskrift til avhendingslova (tryggere bolighandel) § 2-18 inneholder. Dette kan ikke sammenlignes med en kontroll utført av offentlig myndighet (Det lokale eltilsyn) eller registrert elektrovirksomhet, og en bygningssakkyndig har verken kompetanse eller lov til å foreta en slik kontroll.*

*Tilstandsgraden er vurdert ut fra den forenklede og begrensede kontrollen som forskriften inneholder. El-anlegget kan ha feil og mangler som en slik forenklet undersøkelse ikke vil avdekke. Vær derfor oppmerksom på denne risikoen, og søk videre veiledning eller få en fullstendig kontroll utført av registrert elektrovirksomhet.*

El-anlegg med automatsikringer. Åpent og skjult ledningsnett. Det lokale eltilsyn utfører tilsyn med elektriske anlegg etter instruks fra Direktoratet for Samfunnssikkerhet og Beredskap (DSB). Intervallene på disse tilsynene vil i fremtiden være avhengig av lokale risikovurderinger. Historisk sett har boliger normalt blitt kontrollert omtrent hvert 20. år. Kontrollene er stikkprøvebasert og medfører ingen godkjenning. Uavhengig av opplysningene ovenfor kan vi derfor ikke gi noe garanti for at anlegget er uten feil/mangler, eller tilpasset dagens bruksmønster. Vi anbefaler at det utføres privat elkontroll ved eiendomsverdragselser

1. Foreligger det eltilsynsrapport de siste 5 år, og det er ikke foretatt arbeid på anlegget etter denne, utenom retting av eventuelle avvik i eltilsynsrapport (dvs en el-tilsynsrapport uten avvik)?  
**Nei**

#### Spørsmål til eier

2. Er alle elektriske arbeider/anlegg i boligen utført av en registrert elektroinstallasjonsvirksomhet?  
**Ukjent For de arbeider som er utført av nåværende eier. Det er ved befarings ikke mistanke til noe selvgjort.**

3. Er det elektriske anlegget utført eller er det foretatt tilleggsarbeider på det elektriske anlegget etter 1.1.1999?  
**Ja**

Eksisterer det samsvarserklæring?

**Ja**

**På deler av anlegget på de arbeider som er utført av nåværende eier.**

4. Foreligger det kontrollrapport fra offentlig myndighet – Det Lokale Eltilsyn (DLE) eller eventuelt andre tilsvarende kontrollinstanser med avvik som ikke er utbedret eller kontrollen er over 5 år?  
**Nei**

5. Forekommer det ofte at sikringene løses ut?  
**Nei**

6. Har det vært brann, branntilløp eller varmgang (for eksempel termiske skader på deksler, kontaktpunkter eller lignende) i boligens elektriske anlegg?  
**Nei**

# Tilstandsrapport

## Generelt om anlegget

7. Er det tegn til at det har vært termiske skader (tegn på varmgang) på kabler, brytere, downlights, stikkontakter og elektrisk utstyr? Sjekk samtidig tilstanden på elektrisk tilkobling av varmtvannsbereider, jmfør eget punkt under varmtvannstank  
**Nei**
8. Er der synlig defekter på kabler eller er disse ikke tilstrekkelig festet?  
**Nei**

## Inntak og sikringsskap

9. Er det tegn på at kabelinnføringer og hull i inntak og sikringsskap ikke er tette, så langt dette er mulig å sjekke uten å fjerne kapslinger?  
**Nei**
10. Finnes det kursfortegnelse, og er den i samsvar med antall sikringer?  
**Ja**
11. Foreta en helhetsvurdering av det elektriske anlegget, dets alder, allmenne tilstand og fare for liv og helse. Bør det elektriske anlegget ha en utvidet el-kontroll?  
**Nei**

## Generell kommentar

Punkt nummer 1-7 er besvart av eier og er ikke takstingeniørens vurdering. Kapasitet på kurser bør vurderes av kjøper, da man vil ha individuelle behov og dette påvirkes av bruksmønsteret i boligen. Jeg er ikke el. fagmann og det er ikke foretatt kontroll av det elektriske anlegget. Kontroll utført av sertifisert EL-kontrollør/takstmann anbefales derfor på generelt grunnlag. Det vil alltid kunne finnes avvik ved nøye gjennomgang av anlegget av fagperson selv om jeg ikke har sett dette eller kommentert det her. Kostnader til retting vil kunne påregnes.



## TG 0 Branntekniske forhold

*Dette er en forenklet kontroll begrenset til de spørsmål som fremkommer under. Tilstandsgraden er basert på retningslinjer til disse spørsmålene i bransjestandarden NS3600. Dette kan ikke sammenlignes med en fullstendig kontroll av branntekniske forhold av offentlig myndighet, eller en vurdering av boligens branntekniske forhold eller prosjektering fra en rådgiver med spesialkompetanse. En bygnings sakkyndig har verken kompetanse til å gi slik veiledning eller lov til å foreta en slik kontroll.*

*Tilstandsgraden er vurdert ut fra den forenklede og begrensede kontrollen. Det kan være feil og mangler om branntekniske forhold som en slik forenklet undersøkelse ikke vil avdekke. Vær derfor oppmerksom på denne risikoen, og søk videre veiledning eller rådgivning.*

- Røykvarsler
- Brannslukningsapparat

Røykvarslere og brannslukningsapparat krever årlig ettersyn. Eier av ethvert brannobjekt skal sørge for at dette er bygget, utstyrt og vedlikeholdt i samsvar med gjeldende lover og forskrifter om forebygging av brann. Pga. lukket konstruksjon er ikke forhold rundt brann/lyd mot evt. tilstøtende bruksenheter vurdert.

1. Er det mangler for brannslukningsutstyr i boligen iht. forskriftskrav på søknadstidspunktet, men minst Byggeforskrift 1985?  
**Nei**
2. Er det skader på brannslukningsutstyr eller er apparatet eldre enn 10 år?  
**Nei**
3. Er det mangler på røykvarslere i boligen iht. forskriftskrav på søknadstidspunktet, men minst Byggeforskrift 1985?  
**Nei**

# Tilstandsrapport

4. Er det skader på røykvarslere?  
**Nei**

## TOMTEFORHOLD

### Byggegrunn

Byggegrunn er nedgravd og grunnundersøkelser er ikke foretatt, byggegrunn er derfor ikke kjent og tilstandsgrad er ikke vurdert.

## TG 2 Fuktsikring og drenering

*Punktet må sees i sammenheng 'Rom under terreng'*

Takvann ført ut på terreng og ned i grunnen. Fuktsikringens utførelse og materiale er ikke kjent under terreng. Det er ikke kjennskap til utbedringer av fuktsikring siden byggeår. Kjeller/underetasje tilhører ikke denne seksjonen.

### Vurdering av avvik:

- Vurdering basert på alder. Tilstandsgrad 2 gis med bakgrunn i at mer enn halvparten av forventet brukstid for dreneringen er passert. Det er nå ingen symptomer på funksjonssvekkelse, men vær oppmerksom på at dette er en risikokonstruksjon.

### Konsekvens/tiltak

- Overvåk tilstanden jevnlig. For å få tilstandsgrad 0 eller 1 må dreneringen skiftes ut, men tidspunktet for når dette er nødvendig er vanskelig å si noe om. Bruken av underetg/kjeller vil og være avgjørende.

## TG IU Grunnmur og fundamenter

Støpt mur grunnmur med sokkeletasje som ikke tilhører leiligheten/seksjonen - ikke vurdert.

## TG IU Utvendige vann- og avløpsledninger

Anlegget er ikke teknisk vurdert. Jeg er ikke VVS fagmann, kontakt rørlegger for evt. nærmere kontroll av anlegget. Bunnledningene og utvendige ledninger er nedgravd og ikke tilgjengelig for inspeksjon. For mer info ang. levetider og brukstider se byggforskrift 700.330 Levetider for sanitærinstallasjoner i boliger.

# Arealer, byggetegninger og brannceller

Standard gjeldende fra 01.01.2024

Arealmålinger og arealoppsett er basert på Norsk standard 3940:2023 Areal- og volum-beregninger av bygninger. Arealet gjelder for tidspunktet da boligen ble målt

## Hva er måleverdig areal?

Arealet i rommet må ha minst 1,90 m fri høyde over gulvet og minst bredde på 0,60 m. Et loft med skråtak vil for eksempel bare få registrert målbart areal der høyden er minst 1,90 m og bredden minst 0,60 m. Rommet må ha dør eller luke, og gangbart gulv.

## Hva er bruksareal?

**BRA = BRA-i + BRA-e + BRA-b**

Bruksarealet for bygningen er bruttoarealet minus arealet som opptas av yttervegger.

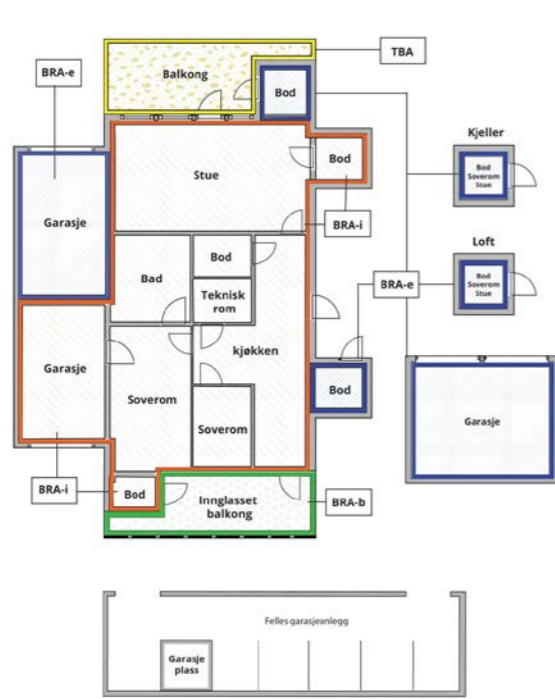

Internt bruksareal (BRA-i)	Arealet innenfor boenheten(e)
Eksternt bruksareal (BRA-e)	Arealet av alle rom utenfor boenheten(e) og som tilhører denne, slik som for eksempel boder
Innglasset balkong mv (BRA-b)	Arealet av innglasset balkong, veranda eller altan når denne er tilknyttet boenheten(e)
Terrasse- og balkongareal (TBA)	Arealet av terrasser, åpne balkonger og åpen altan tilknyttet boenheten(e)

Gulvareal (GUA) Er sum av BRA (bruksareal) og ALH (areal med lav takhøyde).

Areal med lav takhøyde (ALH) er ikke måleverdig areal, som skyldes skråtak og lav himlingshøyde.

GUA kan opplyses i markedsføring der det er aktuelt for den konkrete boligen og kun sammen med BRA-i, for eksempel der gulvflaten har en verdi og har funksjon ved møblering og bruk av rommene. Ikke innredet areal som kaldloft, måles og oppgis normalt ikke.

Carport og/eller garasje plass i felles garasjeanlegg er ikke måleverdig areal

## Arealet kan ikke alltid fastsettes nøyaktig

Areal kan være komplisert eller umulig å måle opp nøyaktig fordi det er vanskelig å fastslå tykkelsen på innervegger, skjevheter i og utforming av bygningskonstruksjoner som karnapp, buer og vinkler som ikke er rette, åpne rom over flere etasjer og så videre.

Eiendommens markedsverdi kan ikke baseres på en matematisk beregning basert på antall kvadratmeter opplyst i rapporten. Opplysninger om areal kan altså ikke alene benyttes for å beregne eiendommens verdi.

## Den bygningssakkyndige kan avdekke eventuelle bruksendringer og avvik i branncelleinnndeling

Den bygningssakkyndige ser på byggetegninger hvis de er tilgjengelige og dette er en del av oppdraget, og vurderer bruken av boligen opp mot tegningene. Hvis den bygningssakkyndige avdekker at en bolig ikke ser ut til å være delt opp i brannceller etter kravene i byggeteknisk forskrift på befaringstidspunktet, skal det opplyses om dette.

Reglene om bruksendring og brannceller kan være kompliserte. Søk videre faglige råd om rapporten ikke gir deg svar. Den bygningssakkyndige kan ikke vurdere og svare på alle spørsmål, og kan heller ikke vite om kommunen kan gi unntak for kravene som gjelder. [Vil du vite mer?](#)

## Om brannceller

En branncelle er hele eller avgrensede deler av en bygning hvor en brann fritt kan utvikle seg uten at den kan spre seg til andre bygninger eller andre deler av bygningen i løpet av en fastsatt tid.

## Om bruksendring

Bruksendring er å endre bruken av et rom fra en tillatt bruk til en annen. Dette kan kreve søknad og tillatelse, for eksempel hvis du endrer et rom fra bod til soverom eller arbeidsrom, eller hvis du endrer en bolig til to separate boliger.

Rom for varig opphold har krav til takhøyde, romstørrelse, rømningsvei og lysforhold som må være oppfylt. Du kan søke kommunen om unntak for kravene, men kan ikke regne med å få unntak for krav som går på helse og sikkerhet, for eksempel krav til rømningsvei.

Bruksendring som krever godkjenning, og som ikke er søkt bruksendret, er ulovlig. Kommunen kan etter plan- og bygningsloven kapittel 32 forfølge overtredelser. Kommunen kan pålegge deg å avslutte den ulovlige bruken, eventuelt å rette eller tilbakeføre rommet til godkjent bruk.

# Arealer

## Leilighet

### Ny arealstandard

Etasje	Bruksareal BRA m <sup>2</sup>			SUM	Terrasse- og balkongareal (TBA)
	Internt bruksareal (BRA-i)	Eksternt bruksareal (BRA-e)	Innglasset balkong (BRA-b)		
1. etasje	74	4		78	25
<b>SUM</b>	<b>74</b>	<b>4</b>			<b>25</b>
<b>SUM BRA</b>	<b>78</b>				

### Romfordeling

Etasje	Internt bruksareal (BRA-i)	Eksternt bruksareal (BRA-e)	Innglasset balkong (BRA-b)
1. etasje	Bad, Stue/kjøkken, Vindfang, 2 boder, Soverom, Soverom 2	Bod	

## Kommentar

Oppmålt med lasermåler.

Målt takhøyde i etasjen: Varierende, men målt 2,39m.

Arealer er beregnet ut fra innvendig oppmåling på stedet iht. NS3424. Arealene er beregnet iht. rommenes faktiske bruk, selv om rommene kan være i strid med byggeforskrifter.

## Lovlighet

### Byggetegninger

Det foreligger ikke tegninger

*Kommentar:* Det er ikke forelagt byggegodkjente tegninger, det forutsettes at bygningen er godkjent slik den er brukt på befaringdagen.

### Brannceller

Er det påvist synlige tegn på avvik i branncelleinnndeling ut ifra dagens byggeteknisk forskrift?

Ja  Nei

### Nyere håndverkstjenester

Er det ifølge eier utført håndverkstjenester på boligen siste 5 år?

Ja  Nei

*Kommentar:* Se liste over utbedringer/påkostninger - opplysninger her er gitt av eier.

### Krav for rom til varig opphold

Er det påvist avvik i forhold til rømningsvei, dagslysflate eller takhøyde?

Ja  Nei

*Kommentar:*

## Total fordeling mellom P-ROM og S-ROM

Tabellen under viser fordelingen av P-ROM og S-ROM etter veiledningen til NS 3940: 2012. Dette er til informasjon og til sammenligning. Tallene er omtrentlige, kan avvike fra faktiske målinger og er ikke juridisk bindende

Leilighet	P-ROM( m2)	S-ROM( m2)
Leilighet	71	3

## Befarings - og eiendomsopplysninger

### Befaring

Dato	Til stede	Rolle
06.12.2024	Amund Forset Knut Brøste og Marianne Witzøe Brøste	Takstingeniør

### Matrikkeldata

Kommune	gnr.	bnr.	fnr.	snr.	Areal	Kilde	Eieforhold
3407 GJØVIK	57	38		22	0 m <sup>2</sup>	IKKE OPPGITT (Ambita)	Eiet

#### Adresse

Jonsokstien 15 A

#### Hjemmelshaver

Witzøe Gerd

### Eiendomsopplysninger

#### Beliggenhet

Eiendommen beliggende ved Bondelia rett sør for Gjøvik sentrum. Det er gangavstand til skole, barnehage og sentrum. I Gjøvik er det sykehus, høyskole, friidretts- og fotball stadion, alpint bakke, tennishall, Fastland bad samt kjøpesenter og gågate med handelsmuligheter. Det er gode forbindelser til Gardermoen og Oslo med buss og tog. Området består av eldre og veletablert bebyggelse bestående av eneboliger og rekkehus. Området er rolig, barnevennlig og lite trafikkert.

#### Adkomstvei

Eiendommen er tilknyttet offentlig vei.

#### Tilknytning vann

Eiendommen er tilknyttet offentlig vann.

#### Tilknytning avløp

Eiendommen er tilknyttet offentlig avløp.

#### Regulering

Rambekk renseanlegg - Løfgren gartneri, Bondelia mm.

Konsentrert småhusbebyggelse

Felt navn: Bg.

#### Om tomten

Felles tomt, beboere benytter den del av tomten som naturlig hører til boligen. Tomten er opparbeidet med plen og beplantning, asfalterte internveier. Gode sol- og utsiktsforhold.

#### Tinglyste/andre forhold

Kartgrunnlag for regulering, areal og kommuneplan: ©GEOVEKST (Statens kartverk) og Norsk institutt for skog og landskap. Det tas forbehold om feil og mangler i kartet. Boligen er en del av ett boligsameie. Dette betyr juridisk at alle deleiere eier all tomtegrunn og bygningsmasse sammen men at hver enkelt seksjonseier har eksklusiv bruksrett på hoveddeler og tilleggsdeler til sin seksjon. I praksis tar alle seg av sin egen bolig utvendig og innvendig, men juridisk har alle bl.a. vedlikeholdsansvar for alle bygninger på hele eiendommen, etter sameiebrøken. Det er ikke opplyst om at der er etablert noe sameieavtaler eller innbetaling til felleskostnader i sameiet.

## Kilder og vedlegg

### Dokumenter

Beskrivelse	Dato	Kommentar	Status	Sider	Vedlagt
Egenerklæring		Egenerklæringen er ikke fremlagt. Det gjøres oppmerksom på at sistnevnte er et avvik fra instruksen om Boligsalgsrapportering.	Ikke gjennomgått		Nei
Statens Kartverk		Diverse eiendomsopplysninger fra Norsk Eiendomsinformasjon.	Gjennomgått		Nei
Samsvarserklæring		Utførte arbeider på det elektriske anlegget etter 1999, skal dokumenteres med samsvarserklæring der ansvarlig for jobben bekrefter hva som er gjort og at alt er utført i tråd med forskriftene.	Ikke gjennomgått		Nei
Situasjonskart		Kart over eiendommen på befaringsdagen, tatt ut fra kommunens kartverk.	Gjennomgått		Nei

# Tilstandsrapportens avgrensninger

## STRUKTUR•REFERANSENIVÅ•TILSTANDSGRADER

- Rapporten er basert på innholds krav i Forskrift til avhendingslova (tryggere bolighandel). Formålet er å gi en tilstandsanalyse til bruk for den som bestiller og/eller i et salg til forbruker, og ikke for andre tredjeparter. Rapportens omfang, struktur, metode og begrepsbruk følger i hovedsak Norsk Standard NS 3600:2018 (Teknisk tilstandsanalyse ved omsetning av bolig), samt Takstbransjens retningslinjer ved tilstandsrapportering for boliger og Takstbransjens retningslinjer for arealmåling.
- Tilbakeholdt eller uriktig informasjon som har betydning for vurderingen, er ikke bygningssakkyndiges ansvar. Rapporten beskriver avvik, altså en tilstand som er dårligere enn referansenivået. Rapporten framhever normalt ikke positive sider ved boligen ut over det som fremgår av tilstandsgradene.
- Tilstanden angis i rapporten og gir uttrykk for en gitt forventet tilstand blant annet vurdert ut fra alder og normal bruk slik:

i) **Tilstandsgrad 0, TG0:** Ingen avvik eller skader. I tillegg må bygningsdelen være tilnærmet ny, mindre enn 5 år, og det foreligger dokumentasjon på faglig god utførelse.

ii) **Tilstandsgrad 1, TG1:** Mindre avvik. Normal slitasje. Strakstiltak ikke nødvendig. TG1 kan gis når bygningsdelen er tilnærmet ny og det ikke foreligger dokumentasjon på faglig god utførelse.

iii) **Tilstandsgrad 2, TG2:** Vesentlige avvik, og mindre avvik som etter NS 3600 gir TG 2, men som ikke nødvendigvis krever umiddelbare tiltak. I denne rapporten kan TG2 i Rapportensammendrag være inndelt i TG2 som krever tiltak og de som ikke krever umiddelbare tiltak. Konstruksjonen har normalt enten feil utførelse, en skade eller symptomer på skade, sterk slitasje eller nedsatt funksjon. Vedlikehold eller tiltak trengs i nær fremtid, det er grunn til å varsle fare for skader på grunn av alder eller overvåke spesielt på grunn av fare for større skade eller følgeskade. For skjulte konstruksjoner vil alder i seg selv være et symptom som kan gi TG2. For synlige konstruksjoner kan alder sammen med andre symptomer og momenter gi TG2. Avvik under TG2 kan gis sjablongmessig anslag.

iv) **Tilstandsgrad 3, TG3:** Store eller alvorlige avvik. Kraftige symptomer på forhold som man må regne med trenger utbedring straks eller innen kort tid. Påvist funksjonssvikt eller sammenbrudd. Avvik under TG3 skal gis sjablongmessig anslag.

v) **Tilstandsgrad TGiu:** Ikke undersøkt/ikke tilgjengelig for undersøkelse.

- Ved TG0 og TG1 gis det normalt ingen begrunnelse for valg av tilstandsgrad, fordi bygningen eller bygningsdelen da bare har normal slitasje. For anbefalte tiltak ved TG2 og TG3 må brukeren av rapporten vurdere om tiltakene er nødvendige og lønnsomme. Hva det vil koste å utbedre rom eller bygningsdeler er et sjablongmessig anslag basert på registrert avvik og angitte tiltak i rapporten. Anslaget er gitt på generelt grunnlag og basert på erfaringstall i seks intervaller, og kan ikke forveksles med en konkret vurdering og tilbud fra en entreprenør eller håndverker. Det må eventuelt innhentes tilbud for en nærmere undersøkelse, og konkret og nøyaktig vurdering av utbedringskostnad. Kostnader til ikke oppdagede avvik/utbedringer/feil kan forekomme. Utbedringskostnad avhenger av personlige preferanser og markedspris på materialer og tjenesteyter.

## PRESISERINGER

- Avvik vurderes ut fra tekniske forskrifter på godkjenningstidspunktet for bygget. Noen bygningsdeler vurderes

etter gjeldende teknisk forskrift på befaringstidspunktet. Dette gjelder blant annet:

i) Bad, vaskerom (våtrom)

ii) Forhold rundt brann, rømming, sikkerhet, for eksempel rekkverkshøyder/åpninger, ulovlige bruksendringer, brannceller mv.

• For skjulte konstruksjoner slik som vann og avløp uten dokumentasjon, er kvalitet og alder vurdert.

• Fastmonterte installasjoner, for eksempel innfelt belysning (downlights), demonteres ikke for å sjekke dampsperrer bak. Dette av hensyn til bygningssakkyndiges kompetanse og risikoen for skade.

• Kontroll av fukt i konstruksjonen ved hulltaking i bad og vaskerom (våtrom), rom under terreng (kjelleretasje, underetasje og sokkeletasje) eller andre bygningsdeler skjer etter eiers aksept. Hulltaking av våtrom og rom under terreng kan unntaksvis unnlates, se Forskrift til Avhendingsloven.

• Kontroll av romfunksjoner for P-ROM utføres kun når det ikke foreligger godkjente og byggemeldte tegninger, eller når tegninger ikke stemmer med dagens bruk.

• Bygningssakkyndig gir en forenklet vurdering av branntekniske forhold og elektriske installasjoner i boligen dersom det er mer enn fem år siden sist boligen hadde el-tilsyn. Bygningssakkyndig kan anbefale å konsultere offentlige myndigheter eller kvalifisert elektrofaglig fagperson ved behov for grundigere undersøkelser.

## TILLEGGSUNDERSØKELSER

Etter avtale kan tilstandsanalysen utvides til også å omfatte tilleggsundersøkelser utover minimumskravet i forskriften.

## BEFARINGEN

Rapporten gir en vurdering av byggverk og bygningsdeler som bygningssakkyndig har observert, og som fremkommer av Forskrift til avhendingsloven. Rapporten er likevel ingen garanti for at det ikke kan finnes skjulte feil, skader og mangler. NS 3600:2018 (Teknisk tilstandsanalyse ved omsetning av bolig) har undersøkelsesnivå fra 1 til 3, der undersøkelsesnivå 1 er det laveste og baseres på visuell observasjon. Rapporten baseres på undersøkelsesnivå 1 med få unntak (våtrom og rom under terreng). I praksis betyr dette at gjennomføringen av befaringen begrenses som følger:

• Det utføres kun visuelle observasjoner på tilgjengelige flater uten fysiske inngrep (f.eks. riving).

• Flater som er skjult av snø eller på annen måte ikke er tilgjengelig eller skjult, blir ikke kontrollert. Det foretas ikke funksjonsprøving av bygningsdeler, som isolasjon, piper, ventilasjon, el. anlegg, osv.

• Det gis ingen vurdering av boligens tilbehør, hvite- og brunevarer og annet inventar. Dette gjelder også integrert tilbehør.

• Inspisering av yttertak er basert på det som er synlig, normalt på innsiden fra loftet og utvendig fra stige/bakkenivå. Befaring av tak må være sikkerhetsmessig forsvarlig for å kunne gjennomføres.

• Stikkprøvetakninger er utvalgt tilfeldig og kan innebære kontroll under overflaten med spiss redskap eller lignende.

# Tilstandsrapportens avgrensninger

## UTTRYKK OG DEFINISJONER

• **Tilstand:** Byggverkets eller bygningsdelens tekniske, funksjonelle eller estetiske status på et gitt tidspunkt.

• **Symptom:** Observerbart forhold som gir indikasjon på hvilken tilstand et byggverk eller en bygningsdel befinner seg i. Benyttes ved beskrivelse av avvik.

• **Skadegjørere:** Zoologiske eller biologiske skadegjørere, i hovedsak råte, sopp og skadedyr.

• **Fuktsøk:** Overflatesøk med egnet søkeutstyr (fuktindikator) eller visuelle observasjoner.

• **Fuktmåling:** Måling av fuktinnhold i materiale eller i bakenforliggende konstruksjon ved bruk av egnet måleutstyr (blant annet hammerelektrode og pigger).

• **Utvidet fuktsøk (hulltaking):** Boring av hull for inspeksjon og fuktmåling i risikoutsatte konstruksjoner, primært i tilstøtende vegger til bad, utforede kjellervegger og eventuelt i oppforede kjellergulv.

• **Normal slitasjegrad:** Forventet nedsliting av materiale i overflaten som er basert på enkle visuelle observasjoner. Kan vurderes sammen med bygningsdelens alder.

• **Forventet gjenværende brukstid:** Anslått tid et byggverk eller en del av et byggverk fortsatt vil være tjenlig for sitt formål (NS3600, Termer og definisjoner punkt 3.9)

## AREALBEREGNING FOR BOENHETER

• Areal fastsettes etter Forskrift til avhendingsloven og Norsk Standard 3940 Areal- og volum-beregninger av bygninger fra 2023.

• Areal oppgis i hele kvadratmeter i rapporten, og gjelder for det tidspunkt oppmålingen fant sted.

• **Bruksareal (BRA)** er det måleverdige arealet som er innenfor omsluttete vegger målt i gulvhøyde (bruttoareal minus arealet som opptas av yttervegger). I tillegg til gulvhøyde gjelder regler om fri bredde for at arealet skal være måleverdig, med betydning for BRA av for eksempel loft med skråtak. BRA består av internt bruksareal (BRA-i), eksternt bruksareal (BRA-e) og innglasset balkong mv (BRA-b). Terrasse- og balkongareal (TBA) opplyses der tilstandsrapporten skal benyttes i boligomsetningen og der det er aktuelt. I tillegg kan gulvareal (GUA) og areal med lav takhøyde (ALH) opplyses sammen med BRA der det er aktuelt og en del av oppdraget. Rom skal ha atkomst og gangbart gulv for å kunne regnes som BRA/måleverdig areal.

• Areal måles og oppgis dersom arealet oppfyller krav til måleverdighet, slik som at arealet må ha minst en bredde på 0,6m og minst en høyde på 1,9 m osv. Et rom kan være i strid med teknisk forskrift og mangle godkjenning hos kommunen for den aktuelle bruken, uten at dette får betydning for om arealet måles og oppgis i tilstandsrapporten. Når arealet måles tas det ikke hensyn til om arealet er lovlig oppført eller om bruken er lovlig, bruksendringer, lysforhold eller andre sikkerhetsmangler.

• Eiendommens markedsverdi kan ikke baseres på en rent matematisk beregning i forhold til antall kvadratmeter opplyst i rapporten. Opplysninger om areal kan altså ikke alene benyttes for beregning av eiendommens verdi.

• Rom som ligger utenfor boenheden, men som eier har påvist og/eller opplyst at tilhører boenheden, er oppmålt og inkludert i BRA-e. Det er ikke fremvist dokumentasjon på at rommet tilhører boenheden, med mindre dette er angitt særskilt. Rom utenfor boenheden kan omdisponeres av borettslaget/sameiet og dette kan påvirke boligens BRA. Vær oppmerksom på at NS 3940:2023 og eierseksjonsloven har ulik definisjon av fellesareal. Ved arealmåling gjelder NS 3940:2023 som definerer fellesareal slik: "Delen av bygning som brukes av to eller flere bruksenheter eller til bygningens forvaltning, drift eller vedlikehold.

• I en overgangsperiode skal rapporter som benyttes i boligomsetningen eller dersom det er en del av oppdraget også opplyse om fordelingen mellom P-ROM og S-ROM med utgangspunkt i definisjonene som fremkommer av veiledningen til Norsk Standard 3940 Areal- og volum-beregninger av bygninger fra 2012. Fordelingen mellom P-ROM og S-ROM er basert på veiledningen og bygningssakkyndiges eget skjønn. P-ROM er måleverdige rom som benyttes til kort eller langt opphold. S-ROM er måleverdige rom som benyttes til lagring, og tekniske rom. Bruken av et rom på befaringstidspunktet har betydning for om rommet defineres som P-ROM eller S-ROM. Dette betyr at rommet både kan være i strid med teknisk forskrift og mangle godkjenning i kommunen for den aktuelle bruken, uten at dette vil få betydning for valg av arealkategori.

• Se øvrig informasjon om areal i rapporten, Norsk Standard 3940 (2012 og 2023) og veiledningen til disse.

## PERSONVERN

iVerdi AS, bygningssakkyndig og takstforetaket behandler personopplysninger som bygningssakkyndig trenger for å kunne utarbeide rapporten. Personvernerklæring med informasjon om bruk av personopplysninger og dine rettigheter finner du her [Personvernerklæring - iVerdi](#)

## DELING AV PERSONOPPLYSNINGER FOR TRYGGERE BOLIGHANDEL OG MULIG RESERVASJON

Norsk takst og deres samarbeidspartnere benytter personopplysninger fra rapporten for analyse- og statistikkformål, samt utvikling og drift av produkter og tjenester for takstbransjen og andre aktører i bolig-omsetningen. Les mer om dette og hvordan du kan reservere deg på <https://www.norsktakst.no/norsk/om-norsk-takst/personvernerklaering/reservasjon/>

Vendu lager en boliganalyse basert på opplysninger fra rapporten. Les mer om dette og hvordan du kan reservere deg her: <https://samtykke.vendu.no/ID5007>

## KLAGEORDNING FOR FORBRUKERE

Er du som forbruker misfornøyd med bygningssakkyndiges arbeid eller opptreden ved taksering av bolig eller fritidshus, se [www.takstklagenemd.no](http://www.takstklagenemd.no) for mer informasjon

# EGENERKLÆRINGSSKJEMA

Til orientering vil dette skjema være en del av salgsoppgaven

<b>Meglerfirma</b>	
Aktiv EM Gjøvik Land Toten	
<b>Oppdragsnr.</b>	
1209240174	
<b>Selger 1 navn</b>	
Marianne Witzøe Brøste	
<b>Gateadresse</b>	
Jonsokstien 15A	
<b>Poststed</b>	<b>Postnr</b>
GJØVIK	2816
Er det dødsbo? <input checked="" type="checkbox"/> Nei <input type="checkbox"/> Ja	
Avdødes navn	
Er det salg ved fullmakt? <input type="checkbox"/> Nei <input checked="" type="checkbox"/> Ja	
Hjemmelshavers navn	
Gerd Witzøe	
Har du kjennskap til eiendommen? <input type="checkbox"/> Nei <input checked="" type="checkbox"/> Ja	
Når kjøpte du boligen? År	
2019	
Hvor lenge har du eid boligen? Antall år	
5	
Antall måneder	
0	
Har du bodd i boligen siste 12 måneder? <input type="checkbox"/> Nei <input checked="" type="checkbox"/> Ja	
I hvilket forsikringselskap har du tegnet villa/husforsikring?	
Forsikringselskap	Fremtind
Polise/avtalnr.	23973080

## Spørsmål for alle typer eiendommer

1 Kjenner du til om det er/har vært feil tilknyttet våtrommene, f.eks. sprekker, lekkasje, råte, lukt eller soppkader?

Nei  Ja

Beskrivelse Har ikke bodd i boligen . Ikke registrert noe ved besøk

2 Kjenner du til om det er utført arbeid på bad/våtrom?

Svar Ja, av faglært og ufaglært/egeninnsats/dugnad

Beskrivelse Det har ikke vært utført arbeider på våtrom siden overtagelse 2019 . I salgsprospekt fra 2019 er det antatt at badet ble pusset opp på 2000 tallet

Arbeid utført av X

2.1 Ble tettesjikt/membran/sluk oppgradert/fornytt?

Nei  Ja

Beskrivelse Ref salgsprospekt fra 2019 ble badet pusset opp på 2000 tallet

2.2 Er arbeidet byggemeldt?

Nei  Ja

Beskrivelse Ref salgsprospekt fra 2019 ble badet pusset opp på 2000 tallet

3 Kjenner du til om det er/har vært tilbakeslag av avløpsvann i sluk eller lignende?

Nei  Ja

Beskrivelse Har ikke bodd i boligen . Ikke registrert noe ved besøk.

4 Kjenner du til feil eller om har vært utført arbeid/kontroll på vann/avløp?

Svar Ja, av faglært og ufaglært/egeninnsats/dugnad

Beskrivelse Ref salgsprospekt fra 2019 ble badet pusset opp på 2000 tallet.

Arbeid utført av x

5 Kjenner du til om det er/har vært problemer med drenering, fuktinnslag, øvrig fukt eller fuktmerker i underetasje/kjeller?

Nei  Ja

Beskrivelse Ikke relevant da leiligheten er i 2.etg

6 Kjenner du til om det er/har vært utettheter i terrasse/garasje/tak/fasade?

Nei  Ja

7 Kjenner du til om det er/har vært problemer med ildsted/skorstein/pipe f.eks. dårlig trekk, sprekker, pålegg, fyringsforbud eller lignende?

Nei  Ja

Beskrivelse Har ikke bodd i boligen . Ikke registrert feil ved besøk.

8 Kjenner du til om det er/har vært f.eks. sprekker i mur, skjeve gulv eller lignende?

Nei  Ja

Beskrivelse Har ikke bodd i boligen

9 Kjenner du til om det er/har vært sopp/råteskader/insekter/skadedyr på eiendommen som rotter, mus, maur eller lignende?

Nei  Ja

Beskrivelse Har ikke bodd i boligen . Ikke registrert noe ved besøk.

10 Kjenner du til om det er/har vært skjeggkre i boligen?

Nei  Ja

Beskrivelse Har ikke bodd i boligen . Ikke registrert noe ved besøk.

11 Kjenner du til om det er/har vært utført arbeid på el-anlegget eller andre installasjoner (f.eks. oljetank, sentralfyr, ventilasjon)?

Svar Ja, kun av faglært

Beskrivelse I forbindelse med oppussing av stuevegger /påføring av vegger

Arbeid utført av MineI Sentrum instalasjon

Filer

[Samsvarserklæring.pdf](#)



11.1 Foreligger det samsvarserklæring (i henhold til forskrift om elektriske lavspenningsanlegg)?

Nei  Ja

12 Kjenner du til om det er utført kontroll av el-anlegget og/eller andre installasjoner (f.eks. oljetank, sentralfyr, ventilasjon)?

Nei  Ja

Beskrivelse

13 Har du ladeanlegg/ladeboks for elbil i dag?

Nei  Ja

14 Kjenner du til om ufaglærte har utført arbeid som normalt bør utføres av faglærte, utover det som er nevnt tidligere (f.eks. drenering, murerarbeid, tømrerarbeid etc)?

Nei  Ja

Beskrivelse

15 Er det nedgravd oljetank på eiendommen?

Nei  Ja

16 Kjenner du til om det har vært utført arbeid på terrasse/garasje/tak/fasade?

Svar

Beskrivelse

Arbeid utført av

17 Selges eiendommen med utleiedel, leilighet, hybel eller tilsvarende?

Nei  Ja

18 Kjenner du til om det er innredet/bruksendret/bygget ut i kjeller eller loft eller andre deler av boligen?

Nei  Ja

19 Kjenner du til forslag eller vedtatte reguleringsplaner, andre planer, nabovarsel eller offentlige vedtak som kan medføre endringer i bruken av eiendommen eller av dens omgivelser?

Nei  Ja

Beskrivelse

20 Kjenner du til om det foreligger påbud/heftelser/krav/manglende tillatelser vedrørende eiendommen?

Nei  Ja

21 Er det foretatt radonmåling?

Nei  Ja

22 Kjenner du til manglende brukstillatelse eller ferdigattest?

Nei  Ja

Beskrivelse

23 Kjenner du til om det foreligger skaderapporter/ tilstandsvurderinger eller utførte målinger?

Nei  Ja

24 Er det andre forhold av betydning ved eiendommen som kan være relevant for kjøper å vite om (f.eks. rasfare, tinglyste forhold eller private avtaler)?

Nei  Ja

Beskrivelse

Spørsmål for bolig i sameie/borettslag/boligaksjeselskap:

25 Kjenner du til om sameiet/laget/selskapet er involvert i tvister av noe slag?

Nei  Ja

Beskrivelse

26 Kjenner du til vedtak/forslag til vedtak om forhold vedr. eiendommen som kan medføre økte felleskostnader/økt fellesgjeld?

Nei  Ja

Beskrivelse

27 Kjenner du til om det er/har vært sopp/råteskader/insekter/skadedyr i sameiet/laget/selskapet (fellesareal eller i andre boliger) som rotter, mus, maur eller lignende?

Nei  Ja

Beskrivelse

28 Kjenner du til om det er/har vært skjeggkre i sameiet/laget/selskapet (fellesareal eller i andre boliger)?

Nei  Ja

Beskrivelse

Document reference: 1209240174

Document reference: 1209240174

## Tilleggskommentar

Har ikke selv bodd i boligen.

Jeg bekrefter at opplysningene er gitt etter beste skjønn. Jeg er kjent med at dersom jeg har gitt ufullstendige, uriktige eller misvisende opplysninger om eiendommen, vil forsikringselskapet kunne søke hel eller delvis regress for sine utbetalinger eller redusere sitt ansvar helt eller delvis, jfr. vilkår for boligselgerforsikring punkt 7.1 og forsikringsavtaleloven kapittel 4.

Jeg er orientert om mitt mulige ansvar som selger etter avhendingsloven, eventuelt etter kjøpsloven (aksjeboliger), og om forsikringsgiver sitt boligselgerforsikringstilbud.

Jeg er klar over at avtale om forsikring er bindende. Jeg er også klar over at premietilbudet først kan påberopes når boligen er solgt (budaksept). Premietilbudet som er gitt av megler er bindende for forsikringsgiver i 6 – seks – måneder fra oppdragsinngåelse med megler.

Etter dette vil premien og forsikringsvilkårene kunne justeres. Når premietilbudet ikke lenger er bindende for forsikringselskapet må egenerklæringsskjemaet signeres på nytt og eventuelle endringer påføres. Det vil da være forsikringspremien og forsikringsvilkårene på ny signeringsdato som legges til grunn.

Det kan ikke tegnes boligselgerforsikring ved følgende salg:

- mellom ektefeller eller slektninger i rett oppstigende eller nedstignende linje, søsken, eller
- mellom personer som bor eller har bodd på boligeiendommen og/eller
- når salget skjer som ledd i sikrede næringsvirksomhet/er en næringsseiendom
- etter at boligeiendommen er lagt ut for salg.
- ved salg av helårs- og fritidsbolig er det krav til at det foreligger tilstandsrapport i henhold til Forskrift til avhendingslova (tryggere bolighandel).

Forsikringselskapet kan ved skriftlig samtykke akseptere tegning av forsikring også i ovennevnte tilfeller.

Dersom forsikringselskapet ikke har gitt skriftlig samtykke, kan erstatningen bortfalle.

Ved oppgjørsoppdrag trer forsikringen i kraft når kontrakten er signert av begge parter, begrenset til siste 12 måneder før overtakelse.

Forøvrig oppfordrer selger potensielle kjøpere til å undersøke eiendommen grundig, jf avhendingsloven § 3-10 og kjøpsloven § 20 (aksjeboliger).

Gyldig forsikring forutsetter at det for helårs- og fritidsbolig foreligger tilstandsrapport som er i henhold til Forskrift til avhendingslova (tryggere bolighandel).

Jeg ønsker boligselgerforsikring, og bekrefter å ha mottatt og lest forsikringsvilkårene og informasjonsbrosjyre til selger i forbindelse med kjøp av boligselgerforsikring. Forsikringen trer i kraft på det tidspunkt det foreligger en budaksept mellom partene, begrenset til tolv måneder før overtagelse. Ved oppgjørsoppdrag trer forsikringen i kraft når kontrakten er signert av begge parter, begrenset til siste 12 måneder før overtakelse. Jeg bekrefter med dette at eiendommen ikke er en næringsseiendom, at den ikke selges som ledd i næringsvirksomhet eller mellom ektefeller eller slektninger i rett oppstigende eller nedstigende linje, søsken, eller mellom personer som bor eller har bodd på boligeiendommen. Gyldig forsikring forutsetter at det for helårs- og fritidsbolig foreligger tilstandsrapport som er i henhold til Forskrift til avhendingslova (tryggere bolighandel). Forsikringen er ugyldig dersom den tegnes i strid med forsikringsvilkårene. Jeg er innforstått med at eiendomsmegleren ikke har fullmakt til å gjøre unntak fra ovennevnte begrensninger. Jeg er oppmerksom på at 8% av total forsikringskostnader honorar til Söderberg & Partners.

Jeg ønsker ikke boligselgerforsikring, men megler har tilbudt meg å kjøpe slik forsikring.

Jeg kan ikke kjøpe boligselgerforsikring ihht vilkår.

NAME OF SIGNER	IDENTIFIER	TIME	ELECTRONIC ID
Marianne W. Brøste	8c3eb68928a6299f6a2ea4 8eff0b0cba6b2e55c6	15.12.2024 13:18:56 UTC	Signer authenticated by Nets One time code

Document reference: 1209240174

Document reference: 1209240174

- This is a PDF document digitally signed by Nets' E-Signing service.
- The document's integrity is protected by signing and sealing the contents with a certificate issued to Nets by a third party. Validating the signature confirms that the contents have not been modified since the time of signing.
- For more information about document formats, see <https://www.nets.eu/developer>

# Nabolagsprofil

Jonsokstien 15A - Nabolaget Rambekk/Bondelia - vurdert av 48 lokalkjente

## Nabolaget spesielt anbefalt for

- Familier med barn
- Etablerere
- Godt voksne



## Offentlig transport

Bondelia Linje B46, B47, NW163, 400, 401, 402	1 min	0.1 km
Gjøvik stasjon Linje R30, R30x	6 min	3.7 km
Oslo Gardermoen	1 t 19 min	

## Skoler

Vindingstad skole (1-7 kl.) 283 elever, 20 klasser	9 min	0.6 km
Steinerskolen Gjøvik-Toten (1-10 kl.) 89 elever, 8 klasser	25 min	1.9 km
Kopperud skole (1-10 kl.) 441 elever, 30 klasser	6 min	3.5 km
Vardal ungdomsskole (8-10 kl.) 355 elever, 25 klasser	7 min	4.9 km
Gjøvik videregående skole 1050 elever	9 min	4.4 km
Lena-Valle vgs - avd. Valle 135 elever, 7 klasser	13 min	14.4 km

«Rolig, passe avstand til byen. Det meste man trenger i nærheten. Hyggelige folk.»



Sitat fra en lokalkjent

**Kvalitet på skolene**  
Veldig bra 90/100

**Opplevd trygghet**  
Veldig trygt 88/100

**Naboskapet**  
Godt vennskap 73/100

## Aldersfordeling

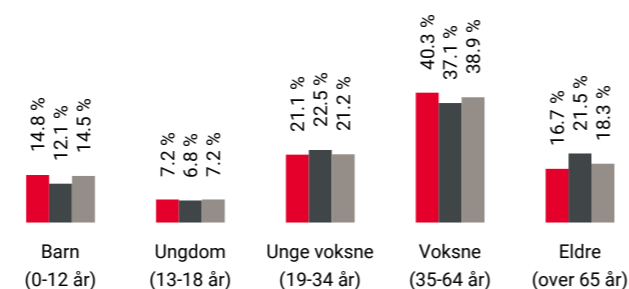

Område	Personer	Husholdninger
Rambekk/Bondelia	1 090	535
Gjøvik	20 058	10 967
Norge	5 425 412	2 654 586

## Barnehager

Bondelia barnehage	8 min	
Vindingstad barnehage (1-5 år) 44 barn	17 min	1.3 km
Fredvika Steinerbarnehage (0-5 år) 53 barn	25 min	1.9 km

## Dagligvare

Coop Extra Kirkeby	18 min
Post i butikk, PostNord	1.3 km
Rema 1000 Kirkeby	24 min

## Primære transportmidler

- Egen bil
- Buss

**Støynivået**  
Lite støynivå 93/100

**Kvalitet på barnehagene**  
Veldig bra 88/100

**Trafikk**  
Lite trafikk 86/100

## Sport

Vindingstad idrettsplass Aktivitetshall, ballspill, fotball	10 min	0.7 km
Gjøvik Turnhall Turnhall	21 min	1.6 km
EVO Gjøvik	7 min	
Trento Gjøvik	7 min	

## Boligmasse

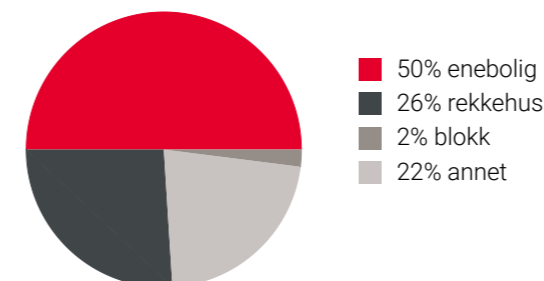

«Stille og rolig strøk. Fin utsikt til Mjøsa.»



Sitat fra en lokalkjent

## Varer/Tjenester

CC Gjøvik	7 min
Vitusapotek Sørbyen	22 min

## Aldersfordeling barn (0-18 år)

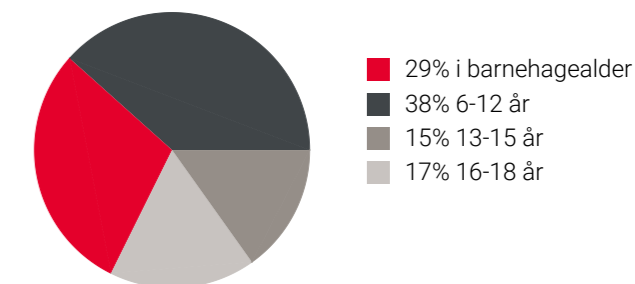

## Familiesammensetning

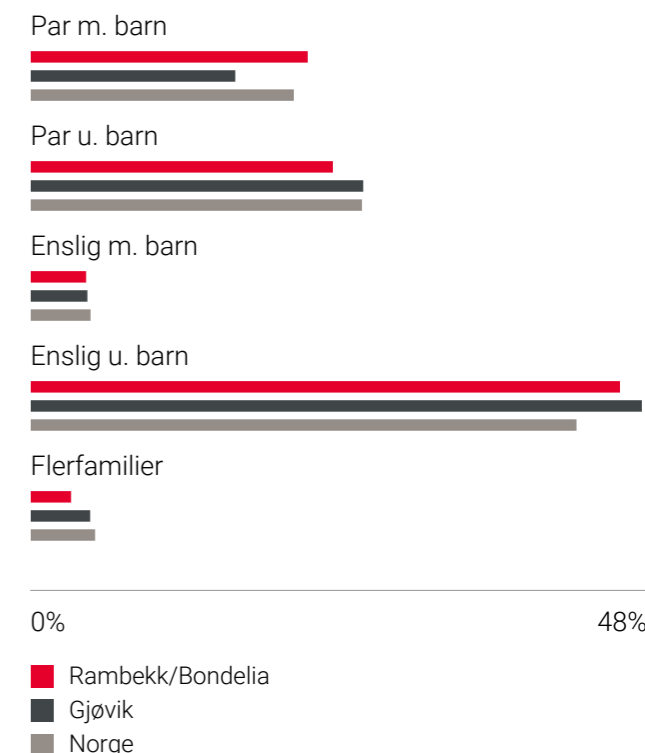

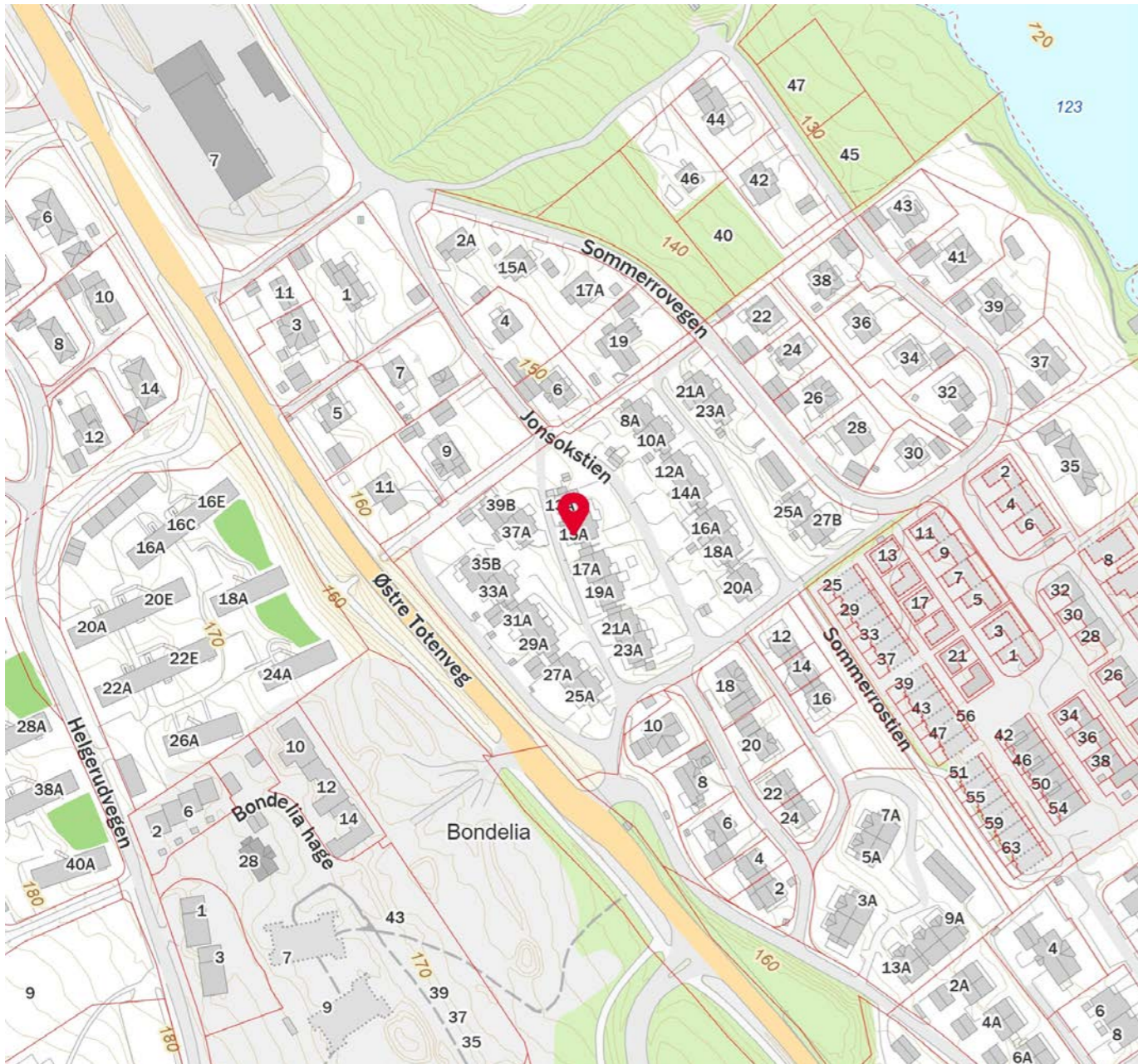

## Sivilstand

		Norge
Gift	30%	33%
Ikke gift	55%	54%
Separert	11%	9%
Enke/Enkemann	5%	4%

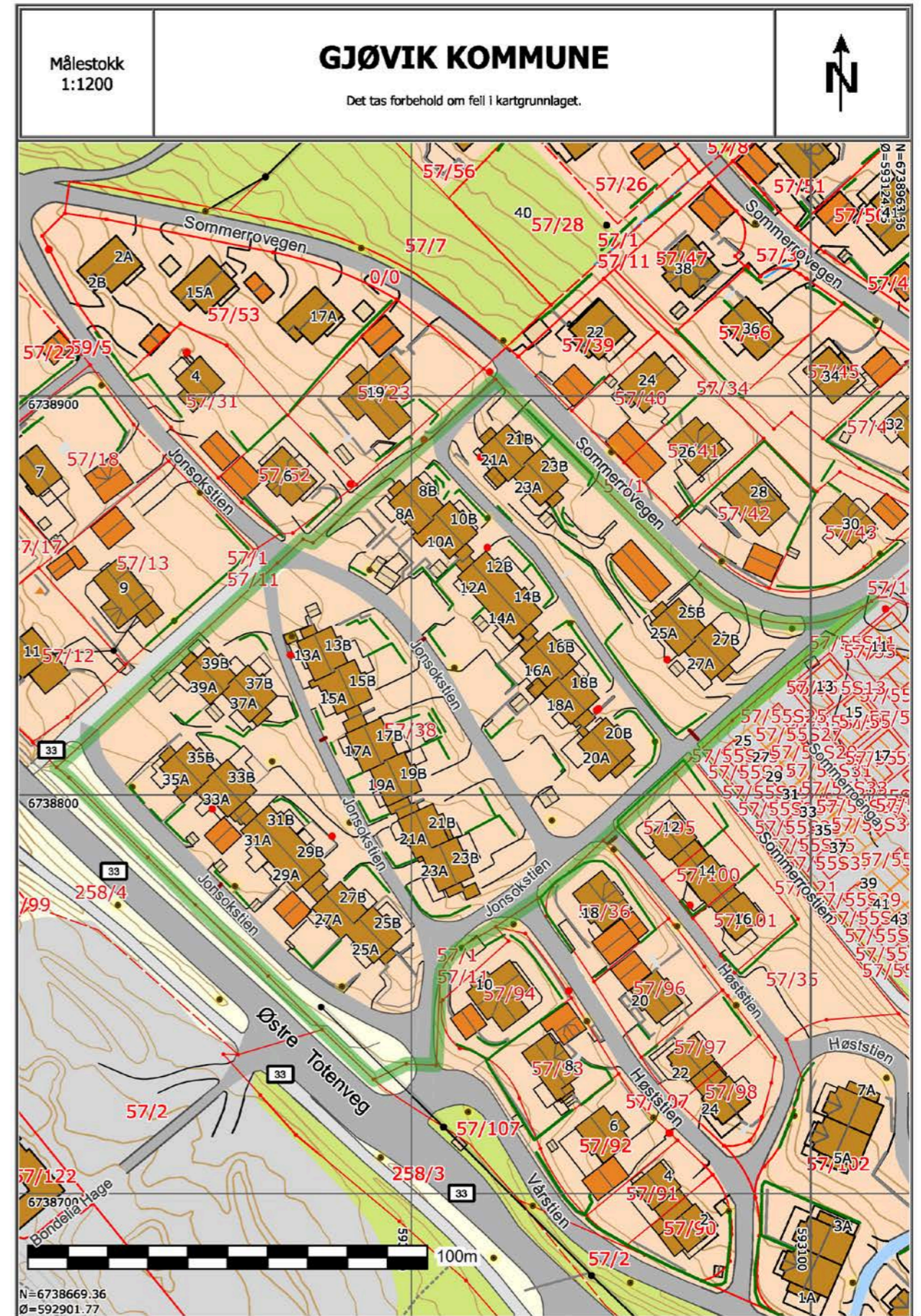

**FINN** Innholdet i nabolagsprofilen er hentet fra ulike datakilder, og feil eller mangler kan forekomme. Vurderinger og sitater er innhentet på web og gir uttrykk for hvordan naboene vurderer nabolaget. FINN.no AS kan ikke holdes ansvarlig for feil/mangler i profilen. Copyright © Finn.no AS 2024



	<b>SITUASJONSKART</b>					
	Eiendom:	Gnr: 57	Bnr: 38	Fnr: 0		Snr: 0
	Adresse: Jonsokstien 15A, 2816 GJØVIK					
Hj.haver/Fester:						
<b>GJØVIK KOMMUNE</b>	Dato: 13/12-2024	Sign:			Målestokk 1:2000	

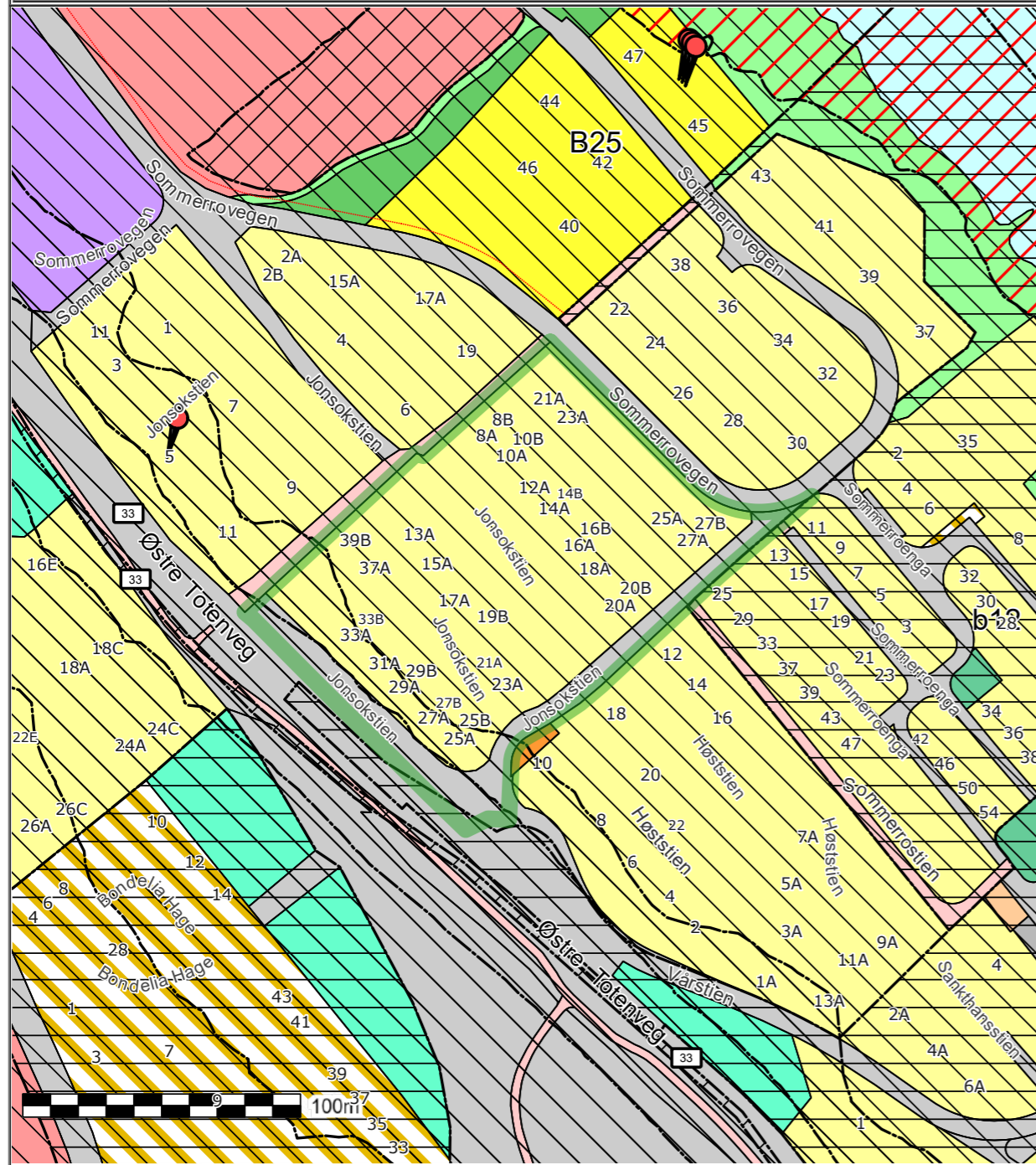

Det tas forbehold om at det kan forekomme feil på kartet, bla. gjelder dette eiendomsgrenser, ledninger/kabler, kummer m.m. som i forbindelse med prosjektering/anleggsarbeid må undersøkes nærmere.

	<b>GJØVIK KOMMUNE</b>

Tegnforklaring	
	KpBestemmelseOmråde
	Gang-/sykkelveg - På bakken - Fremtidig
	Hensyn grønnstruktur
	Bevaring kulturmiljø
	Reguleringsplan skal fortsatt gjelde
	Flomfare
	Krav vedrørende infrastruktur
	Rød sone iht T-1442
	Gul sone iht T-1442
	Boligbebyggelse - Nåværende
	Offentlig eller privat tjenesteyting - Nåværende
	Næringsvirksomhetsbebyggelse - Nåværende
	Andre typer nærmere angitt bebyggelse og anlegg - Nåværende
	Uteoppholdsareal - Nåværende
	Kombinert bebyggelse og anleggsformål - Nåværende
	Boligbebyggelse - Fremtidig
	Samferdselsanlegg og teknisk infrastruktur (arealer) - Nåværende
	Veg - Nåværende
	Hovednett for sykkel - Nåværende
	Parkering - Nåværende
	Trase for teknisk infrastruktur - Nåværende
	Blå/grønnstruktur - Nåværende
	Turdrag - Nåværende
	Friområde - Nåværende
	Friområde - Fremtidig
	Bruk og vern av sjo og vassdrag med tilhørende strandsone - Nåværende

**VEDTEKTER  
FOR EIERSEKSJONSSAMEIET BONDELIAFELTET**

**Vedtatt endring i sameiermøte den 03. april 2017, ellers  
i medhold av Lov om eierseksjoner, 23. mai 1997 nr. 31.**

**1. NAVN OG OPPRETTELSE**

Sameiets navn er Eierseksjonssameiet Bondeliafeltet. Sameiet ble opprettet ved oppdelingsbegjæring tinglyst 11. desember 1991.

Sameiet består av 50 boligseksjoner i gnr. 57 bnr. 38 i Gjøvik kommune i henhold til oppdelingsbegjæring tinglyst den 11. desember 1991.

**2. ORGANISERING AV SAMEIET, RÅDERETT**

**2.1** Bebyggelsen og tomten ligger i sameie mellom eierne av de seksjoner som bebyggelsen og tomten er oppdelt i. Seksjonen kan ikke skilles fra deltakerinteressen i sameiet. For hver seksjon er det fastsatt en sameiebrøk som uttrykker sameieandelens størrelse.

Tomten og alle deler av bebyggelsen som ikke etter oppdelingen omfattes av bruksenheter, er fellesarealer.

**2.2 Rettslig rådgighet over seksjonen<sup>1</sup>**

Med de unntak som er fastsatt i eierseksjonsloven og disse vedtekter, har den enkelte sameier full rettslig rådgighet over sin seksjon, herunder rett til salg, bortleie og pantsettelse. Sameiets styre skal underrettes om alle overdragelser og leieforhold.

Ved salg har nåværende eier plikt til å informere ny eier om vedtektene.

**2.3 Bruken av bruksenheter og fellesarealer**

**2.3.1 Bruksenheter og fellesarealer**

Den enkelte sameier har enerett til å bruke sin bruksenhet og rett til å benytte fellesarealene til det de er beregnet eller vanlig brukt til, og for øvrig til bruk som er i samsvar med tiden og forholdene.

Dersom sameiermøtet ikke har truffet vedtak om bruken, bestemmer styret hvordan fellesarealene skal brukes. Fellesarealene må ikke brukes slik at andre sameiere hindres i å bruke dem. Alle installasjoner på fellesarealene må på forhånd godkjennes av styret. Tiltak som er nødvendige på grunn av en sameiers eller et husstandsmedlems funksjonshemming kan ikke nektes uten saklig grunn.

Bruksenheter og fellesarealer må ikke brukes slik at bruken på en urimelig eller unødvendig måte er til skade eller ulempe for andre sameiere.

Sameiermøtet kan vedta å endre husordensregler med vanlig flertall av de avgitte stemmer. Sameierne plikter å følge de til enhver tid gjeldene husordensregler.

**2.3.2 Husdyrhold<sup>2</sup>**

Det er tillatt å holde husdyr dersom dette ikke er til sjenanse eller ulempe for andre sameiere.

**2.3.3 Midlertidig bruksrett til fellesareal**

Det kan vedtektsfestes at sameiere skal ha en midlertidig enerett til bruk av deler av fellesarealene. Eneretten innebærer at andre sameiere ikke har disposisjonsrett over arealet. Varigheten av bruksretten kan vedtektsfestes. Er ikke bruksretten gjort tidsbegrenset i vedtektene, gjelder den inntil sameiermøtet vedtar som vedtektsendring at den skal opphøre.

**3. VEDLIKEHOLD**

**3.1. Bruksenheter**

Det påligger den enkelte sameier å besørge og bekoste innvendig vedlikehold av bruksenheter, slikt som inventar, utstyr, apparater, vegg- og gulv- og takbelegg, himlingsplater, sluk og vann- og fuktsperre i våtrom, skillevegger, listverk, skap, benker, glassruter, innvendige dører og karmen, samt inngangsdør, og annet.

Innvendige vann- og avløpsledninger omfattes av vedlikeholdsplikten så langt de er synlige i eller lett tilgjengelige fra bruksenheter, og ikke er bygget inn i etasjeskillere og andre bærende konstruksjoner, eller også betjener andre bruksenheter. Innkassing og andre hindringer utført av nåværende eller tidligere sameiere, fritar ikke for vedlikeholdsplikt.

Sameieren er ansvarlig for elektriske ledninger til og med bruksenheters sikringsboks. Sameieren er ansvarlig for å holde bruksenheter oppvarmet, slik at rør ikke fryser.

Vedlikeholdsplikten omfatter også sluk, gulvbelegg, balkonger og terrasser og andre arealer sameieren har enerett til å bruke.

Sameieren er ansvarlig for at bruksenheter er utstyrt med påbudt brannvernutstyr, og at dette fungerer og er i forskriftsmessig stand.

Sameieren har plikt til å gjennomføre forsvarlig vedlikehold, slik at det ikke oppstår skade på fellesarealer eller andre bruksenheter, eller ulempe for andre sameiere.

**3.2. Fellesarealer**

Alt vedlikehold av fellesarealer og fellesanlegg ute påhviler sameierne i fellesskap (sameiet). Dette omfatter ikke arealer som er underlagt en eller flere sameieres eksklusive bruksrett og derav følgende vedlikeholdsansvar.

**4. FELLESKOSTNADER**

Felleskostnader er alle kostnader ved eiendommens drift som ikke gjelder den enkelte bruksenhet, så som vedlikeholdskostnader, forsikringer, administrasjonskostnader, skatter og offentlige avgifter med mer.

Styret skal påse at alle felleskostnader blir dekket av sameiet etter hvert som de forfaller, slik at man unngår at kreditor gjør krav gjeldende mot de enkelte sameiere for sameiernes felles forpliktelse.

Til dekning av sin andel av felleskostnadene skal den enkelte sameier forskuddsvis hver måned eller hvert kvartal ved giro, betale et a kontobeløp fastsatt av styret/sameiermøtet. Endring av a kontobeløp kan tidligst tre i kraft etter en måneds varsel.

---

<sup>1</sup> Det kan vedtektsfestes at sameiets styre skal godkjenne erverver og leier av seksjon i sameiet. Godkjenning kan bare nektes der erververens eller leierens forhold gir saklig grunn til det. En slik regel krever tilslutning fra de sameiere det gjelder.

---

<sup>2</sup> Det kan vedtektsfestes forbud mot husdyrhold, men bruk av seksjon kan likevel holde husdyr dersom gode grunner taler for det, og dyreholdet ikke er til ulempe for de øvrige brukere av eiendommen.

Sameiermøtet kan vedta med alminnelig flertall, avsetning til fond til dekning av fremtidige vedlikeholdsutgifter, påkostninger eller andre fellestiltak på eiendommen. De beløp sameierne skal betale til fondet, innkreves samtidig med den månedlige/kvartal vise betalingen til dekning av felleskostnader.

Felleskostnadene skal fordeles mellom sameierne etter størrelsen på sameiebrøkene, med mindre annet gyldig vedtas med tilstrekkelig flertall.

For sameiernes felles ansvar og forpliktelser overfor utenforstående hefter den enkelte sameier i forhold til sameiebrøk.

#### 4.1 Innkreving av felleskostnader

Felleskostnader blir krevd inn tolv – 12 ganger i året ved fast trekk hver måned, og hvert kvartal ved giro. Felleskostnader blir fastsatt ut i fra budsjett og utgifter tidligere år. Felleskostnader blir krevd inn dersom felleskostnadene ikke blir betalt inn innen fristen:

1. En påminnelse vil bli sendt ut innen 10 dager etter betalingsfrist.
2. Purring etter 10 dager, der det kommer et purregebyr fastsatt av styret.
3. Andre gangs purring der gebyret blir doblet, det blir samtidig sendt et inkassovarsel.
4. Kravet blir oversendt inkassobyrå

Purregebyr skal betales. Dersom purregebyret ikke blir betalt, blir purregebyret krevd inn på neste betaling av felleskostnader.

Dersom felleskostnadene ikke blir betalt på ett år, vil styret pålegge vedkommende å selge leiligheten.

For seksjonseiere som ikke bor i seksjonsleiligheten vil det bli krevd inn et gebyr for å dekke forsendelser. Dette gebyret blir fastsatt av styret og kreves inn sammen med felleskostnader.

Fordeling av felleskostnader mellom nåværende og ny eier skal ordnes av megler ved overtagelse. Felleskostnader for perioden skal betales av den som eier leiligheten på det tidspunktet regning for felleskostnader blir sendt ut.

## 5. LOVBESTEMT PANTERETT

De andre sameierne har lovbestemt panterett i seksjonen for krav mot sameieren som følger av sameieforholdet. Pantekravet kan ikke overstige et beløp som for hver bruksenhet svarer til folketrygdens grunnbeløp på det tidspunktet da tvangsdekning besluttes gjennomført.

## 6. SAMEIERMØTET

6.1. Den øverste myndighet i sameiet utøves av sameiermøtet. Ordinært sameiermøte holdes hvert år innen utgangen av april. Ekstraordinært sameiermøte skal holdes når styret finner det nødvendig, eller når minst to sameiere som til sammen har minst en tiendedel av stemmene, krever det, og samtidig oppgir hvilke saker de ønsker behandlet.

I rene boligsameier og sameier opprettet før 1.1.1998 regnes flertall etter seksjoner, slik at hver seksjon har en stemme.<sup>3</sup>

Alle sameiere har rett til å delta i sameiermøte, med forslags-, tale- og stemmerett. Styreleder plikter å være tilstede på sameiermøtet, med mindre det er åpenbart unødvendig eller det foreligger gyldig forfall. Ett ekstra husstandsmedlem fra hver boligseksjon, styremedlemmer og leiere av boligseksjon, har rett til å være tilstede på sameiermøtet og rett til å uttale seg.

<sup>3</sup> I sameier med både næringsseksjoner og boligseksjoner opprettet ved seksjonering etter 1.1.1998, regnes flertall etter sameierbrøk.

Sameiere har rett til å møte ved fullmektig. Fullmektigen skal legge frem skriftlig og datert fullmakt. Fullmakten ansees å gjelde førstkommende sameiermøte, med mindre annet fremgår. Fullmakten kan når som helst kalles tilbake.

Sameiere har rett til å ta med rådgiver. Rådgiveren har bare rett til å uttale seg dersom sameiermøtet gir tillatelse.

Det skal under møtelederens ansvar føres referat over de saker som behandles og alle vedtak som treffes under sameiermøtet. Referatet sendes sameiere etter sameiermøtet. Referatet skal holdes tilgjengelig for sameierne.

#### 6.2 Innkalling til sameiermøte

Innkalling til sameiermøtet skal skje skriftlig til sameierne med varsel på minst åtte dager, høyst tjue dager. Ekstraordinært sameiermøte kan, om det er nødvendig, innkalles med kortere frist, som likevel skal være minst 3 dager.

Styret skal på forhånd varsle sameierne om dato for sameiermøtet, og om siste frist for innlevering av saker som ønskes behandlet.

Skal et forslag som etter lov om eierseksjoner eller vedtektene må vedtas med minst to tredjedels flertall, kunne behandles, må hovedinnholdet være angitt i innkallingen.

Senest en uke før ordinært sameiermøte skal styrets årsberetning og regnskap sendes ut til alle sameiere med kjent adresse. Dokumentene skal også være tilgjengelige i sameiermøtet.

Blir sameiermøte som skal holdes etter loven, vedtekter eller vedtak i sameiermøte, ikke innkalt, kan en sameier eller et styremedlem kreve at tingretten snarest, og for sameiernes felles kostnad, innkaller til sameiermøte.

#### 6.3 Saker som skal behandles på ordinært sameiermøte

På det ordinære sameiermøtet skal disse saker behandles:

- Konstituering
- Styrets årsberetning
- Styrets regnskapsoversikt for foregående kalenderår til eventuell godkjenning.
- Valg av styreleder.
- Andre saker som er nevnt i innkallingen.

#### 6.4 Møteledelse, flertallskrav og referat

Sameiermøtet skal ledes av styrelederen med mindre sameiermøtet velger en annen møteleder, som ikke behøver være sameier.

Med de unntak som følger av loven eller vedtektene avgjøres alle saker med alminnelig flertall av de avgitte stemmer. Hver seksjon har en stemme. Blanke stemmer anses som ikke avgitt. Ved stemmelikhet foretas loddrekning.

Det kreves minst to tredjedeler av de avgitte stemmene i sameiermøtet for vedtak om:

- ombygging, påbygging eller andre endringer av bebyggelsen eller tomten som etter forholdene i sameiet går utover vanlig forvaltning eller vedlikehold,
- omgjøring av fellesarealer til nye bruksenheter eller utvidelse av eksisterende bruksenheter,
- salg, kjøp, bortleie eller leie av fast eiendom, herunder seksjon i sameiet som tilhører eller skal tilhøre eller skal tilhøre sameierne i fellesskap,
- andre rettslige disposisjoner over fast eiendom som går utover vanlig forvaltning,
- samtykke til endring av formål for bruksenheter, og til reseksjonering som medfører øking av det samlede stemmetall,

- tiltak som har sammenheng med sameiernes bo- eller bruksinteresser og som går ut over vanlig forvaltning og vedlikehold, når tiltaket fører med seg økonomisk ansvar eller utlegg for sameierne på mer enn 5 prosent av de årlige fellesutgiftene.

Vedtak om salg eller bortfeste av hele eller vesentlige deler av eiendommen, samt vedtak som innebærer vesentlige endringer av sameiets karakter, krever tilslutning fra samtlige sameiere.

Det skal under møteleders ansvar føres referat over alle saker som behandles og alle vedtak som gjøres av sameiermøtet. Referatet skal til enhver tid holdes tilgjengelig for sameierne.

## 7. STYRET

- 7.1** Sameiet skal ha et styre bestående av fire medlemmer og 1 varamedlemmer.<sup>4</sup> Styremedlemmer behøver ikke være sameiere, men må være myndig. Styrets medlemmer velges av sameiermøtet med vanlig flertall av de avgitte stemmene. Styrets leder velges særskilt.

Styremedlemmer tjenestegjør i to år av gangen.

### 7.2 Styrets oppgaver og myndighet

Styret skal sørge for vedlikehold og drift av eiendommen, og ellers sørge for forvaltningen av sameiets anliggender i samsvar med lov, vedtekter og vedtak i sameiermøtet.

Styret kan treffe vedtak og sette i gang ethvert tiltak som ikke etter loven, vedtektene eller vedtak i det enkelte tilfelle, skal besluttes av sameiermøtet.

Avgjørelser som kan tas av et alminnelig flertall i sameiermøte, kan også tas av styret om ikke annet følger av lov, vedtekter eller sameiermøtets vedtak i det enkelte tilfelle.

I felles anliggender representerer styret sameierne og forplikter dem ved sin underskrift. Lederen og ett styremedlem i fellesskap forplikter sameiet og tegner sameiets navn.

### 7.3 Styremøter

Styreleder skal sørge for at det avholdes styremøter så ofte som det trengs. Et styremedlem eller foretningsfører kan kreve at styret sammenkalles.

Styre kan treffe vedtak når mer enn halvparten av medlemmene er til stede. Vedtak treffes med alminnelig flertall. Ved stemmelikhet gjør lederens stemme utslaget. De som stemmer for et vedtak, må likevel utgjøre mer enn en tredjedel av alle styremedlemmene.

Styremøtene ledes av styrelederen. Er ikke styreleder tilstede, skal styret velge en møteleder. Styret skal føre referat over sine forhandlinger. Referatet underskrives av et styremedlem og sendes sameiere.

## 8. HABILITETSREGLER FOR SAMEIERMØTE OG STYRE

Ingen kan selv eller ved fullmektig delta i avstemming på sameiermøtet om avtale overfor seg selv eller nærstående eller i saker om sitt eget eller nærståendes ansvar, eller om pålegg om salg eller fravikelse av egen seksjon. Det samme gjelder for avstemming om pålegg om salg eller krav om fravikelse etter eierseksjonsloven § 26 eller § 27.

Styremedlem må ikke delta i behandlingen eller avgjørelsen av noe spørsmål som vedkommende selv eller nærstående har en fremtredende personlig eller økonomisk særinteresse i.

<sup>4</sup>Det kan vedtektsfestes at styret skal ha flere medlemmer, og at sameiermøtet også kan velge varamedlemmer til styret. Nærmere regler om dette vedtektsfestes.

## 9. BYGNINGSMESSIGE ARBEIDER

Endringer på fasaden slik som vinduer, ytterdører, fasadekledning, utvendig farger etc., skal godkjennes av styret.

Tilbygg/påbygg og andre endringer av bebyggelsen krever styrets samtykke og må ikke igangsettes før samtykke er gitt. Dette gjelder selv om bygningsmyndighetene har gitt tillatelse til igangsettelse. Søknad eller melding til bygningsmyndighetene må godkjennes av styret før byggemelding kan sendes.

Sameiermøtet setter som vilkår for å gi tillatelse til bygningsmessige endringer i seksjon eller på fellesareal sameieren har enerett til å benytte, som for eksempel balkonger, terrasser, hagearealer og boder, at sameieren på tar seg ansvaret for alt fremtidig vedlikehold, samt utbedringer av eventuelle skader som følger av endringen.

## 10. SAMEIERS ERSTATNINGSANSVAR

Ved skader som skyldes en sameiers uaktsomhet, eller som en sameier på annen måte er erstatningsansvarlig for, skal sameierens forsikring benyttes så langt den rekker, inkludert mulig egenandel, før sameiets forsikring benyttes. Når skade dekkes av sameiets forsikring, skal sameieren betale egenandelen og andre direkte utlegg som ikke dekkes av forsikringen og som er en følge av skaden. Bestemmelsen gjelder uansett om skaden oppstår på fellesareal eller i en bruksenhet. Bestemmelsen gjelder også når skaden er forårsaket av noen av sameierens husstand eller personer som sameieren har gitt adgang til eiendommen eller overlatt sin seksjon til.

Når erstatningsansvaret er en følge av sameieforholdet, kan sameiets legalpanterett etter eierseksjonsloven § 25 og vedtektenes punkt 5 anvendes.

## 11. MISLIGHOLD

Hvis en sameier til tross for advarsel vesentlig misligholder sine plikter, kan styret pålegge vedkommende å selge seksjonen, jf. Eierseksjonsloven § 26.

Advarsel skal gis skriftlig og opplyse om at vesentlig mislighold gir styret rett til å kreve seksjonen solgt. Pålegget om salg skal gis skriftlig og opplyse om at seksjonen kan kreves solgt ved tvangssalg hvis pålegget ikke er etterkommet innen en frist som ikke skal settes kortere enn seks måneder fra pålegget er mottatt.

## 12. FRAVIKELSE

Medfører sameierens oppførsel fare for ødeleggelse eller vesentlig forringelse av eiendommen eller er sameierens oppførsel til alvorlig plage eller sjenanse for eiendommens øvrige brukere, kan sameiets styre kreve fravikelse av seksjonen etter tvangssalglovens kapittel 13, jf. Lov om eierseksjoner § 27.

## 13. MINDRETALLSVERN

Sameiermøtet, styret eller andre som etter eierseksjonsloven § 43 representerer sameiet kan ikke treffe beslutning som er egnet til å gi visse sameiere eller andre en urimelig fordel på andres sameieres bekostning.

## 14. FORRETNINGSFØRER

Sameiermøtet kan med vanlig flertall vedta at sameiet skal ha foretningsfører. Forretningsfører settes og sies opp av styret, som også fastsetter forretningsførers lønn og instruks.



## 15. REVISJON OG REGNSKAP

Styret skal sørge for ordentlig og tilstrekkelig regnskapsførsel. Sameiets revisor velges av sameiermøtet, og tjenestegjør inntil ny revisor velges.

(Sameier med 21 eller flere seksjoner skal ha en eller flere statsautoriserte eller registrerte revisorer. Det samme gjelder sameier med ni eller flere seksjoner, der mindre enn tre fjerdedeler er boligseksjoner. I slike sameier skal styret sørge for at det blir ført regnskap og utarbeidet årsoppgjør etter reglene i Lov om regnskapsplikt av 13. mai 1977 nr. 35.)

## 16. ENDRINGER I VEDTEKTENE

Endringer i sameiets vedtekter kan besluttes av sameiermøtet med minst to tredjedeler av de avgitte stemmer, med mindre eierseksjonsloven stiller strengere krav.

## 17. FORHOLDET TIL LOV OM EIERSEKSJONER

For så vidt ikke annet følger av disse vedtektene, gjelder reglene i Lov om eierseksjoner av 27. mai 1997 nr. 31.

## 18. ORDENSREGLER

Bruker av seksjonsleilighet plikter å ta hensyn til naboene når det gjelder bruk av leiligheten og utearealet. Dette vil blant annet gjelde støy, bilkjøring og andre aktiviteter.

Parkering er kun lov på eget bruksareal og felles parkeringsplasser.

Seksjonene har rett til å foreta beplantning m.v. på hagearealet, så langt det ikke er til unødig eller urimelig ulempe for brukerne av andre seksjoner, eller for sameiet.

Sameiet kan med to tredels flertall fastsette bestemmelser om største høyde for trær/hekker m.v. på arealer som sameiere har bruksrett på og fellesarealer.

## 19. UTBYGGINGSAVTALE

Ved utbyggingsavtale 5. april 1991 mellom Miljøbygg A/S og Gjøvik kommune, er det bestemt at private veier i Bondelia-området skal være åpen for transport i offentlig tjeneste. Veiene, innbefattet interne private veier, skal tillates benyttet av Gjøvik kommunes vedlikeholdsmaskiner i forbindelse med vedlikehold av anlegg som Gjøvik kommune overtar ved denne avtalen. Videre har eierseksjonssameiet i henhold til nevnte avtale plikt til deltagelse i felles vedlikehold av vei, vann- og avløpsanlegg, friområder m.m.. Gjøvik kommune har tillatelse til drift og vedlikehold av tekniske anlegg i den utstrekning anlegg som overtas av kommunen er anlagt over privat grunn.

Avskrift av tidligere kopi, og endring av §10, gjort av Tove Solveig DePasquale, kasserer i styret i Sameiet Bondeliafeltet i perioden 2012-2014.



## OVERSIKT OVER LØSØRE OG TILBEHØR TIL EIENDOMMEN

Oversikten er utarbeidet av Norges Eiendomsmeglerforbund, Eiendom Norge og Advokatforeningens Eiendomsmeglingsgruppe, og er gjeldende fra 1. januar 2020.

### Generelt

Lov om avhending av fast eiendom (avhendingslova/avhl.) av 3. juli 1992 regulerer kjøper og selgers rettigheter og plikter ved overdragelse av fast eiendom og andeler i borettslag.

I henhold til avhl. § 3-4 skal eiendommen, når annet ikke er avtalt, overdras med innredninger og utstyr som etter lov, forskrift eller annet offentlig vedtak skal følge med. Det samme gjelder varig innredning og utstyr som enten er fastmontert eller er særskilt tilpasset bygningen, jf. avhl. § 3-5. Loven inneholder ingen detaljert oversikt over hva som omfattes av «innredning og utstyr», og over hva som skal regnes som «fastmontert eller særskilt tilpasset».

Partene kan fritt avtale hva som skal følge med eiendommen ved salg. Bransjens liste over løsøre og tilbehør som skal følge med eiendommen, er en del av avtalen mellom kjøper og selger dersom ikke annet er opplyst i salgsoppgaven, kjøper har tatt forbehold i bud eller avtale på annen måte er inngått. Der intet annet er avtalt, vil løsøre og tilbehør medfølge slik dette fremkommer av avhl. § 3-4 og § 3-5 og denne oversikt.

Produkter og installasjoner som medfølger overdras uten noen form for garantier, utover eventuell gjenværende leverandørgaranti.

Dersom det er noe i nedenstående liste som ikke finnes på eiendommen, vil det heller ikke medfølge.

**1. HVITEVARER** medfølger der dette er spesielt angitt i salgsoppgaven.

**2. HELDEKKENDE TEPPER** følger med uansett festemåte.

**3. VARMEKILDER**, slik som ovner, kaminer, peiser, varmpumper og panelovner, følger med uansett festemåte. Frittstående biopeiser/varmeovner og terrassevarmere medfølger ikke. Det følger ikke med varmekilder i rom som ikke har vegg- eller fastmonterte varmekilder på visning.

**4. TV, RADIO OG MUSIKKANLEGG.** TV-antennor og fellesanlegg for TV, herunder parabolantenne, og tuner/dekoder/tv-boks medfølger der dette eies av selger. Veggmontert TV/flatskjerm med tilhørende festeordning samt musikkanlegg følger ikke med (se også punkt 12).

**5. BADEROMSINNREDNING/UTSTYR.** Badekar, dusjkabinett, dusjvegger, alle fastmonterte speil og hyller, fastmonterte glass- og håndkleholdere, herunder håndklevarmere samt baderomsinnredning, medfølger.

**6. GARDEROBESKAP** medfølger, selv om disse er løse. Fastmonterte garderobehyller og knagger medfølger. Innredning i garderobeskap, for eksempel løse eller fastmonterte trådkurver, hyller, stenger og lignende, medfølger.

7. KJØKKENINNREDNING medfølger, herunder også åpne, fastmonterte hyller og løs eller fastmontert kjøkkenøy.

8. MARKISER, PERSIENNER og annen type innvendig og utvendig solskjerming, gardinoppheng, lamellgardiner og liftgardiner medfølger.

9. AVTREKKSIVIFTER av alle slag, samt fastmonterte aircondition/ventilasjonsanlegg, medfølger.

10. SENTRALSTØVSUGER medfølger med komplett anlegg, herunder slange, munnstykke mm.

11. LYSKILDER. Kupler, lysstoffarmatur, fastmonterte "spotlights", oppheng og skinner med spotlights samt utelys og hagebelysning medfølger. Vegglamper, krokhangte lamper, lysekroner, prismelamper og lignende som er koblet til sukkerbit eller stikkontakt følger likevel ikke med.

12. INSTALLERTE SMARTHUSLØSNINGER med sentral som styrer lys, varme, lyd o.l., samt tilhørende trådløse enheter som brytere, sensorer, kameraer, integrerte høyttalere el. medfølger. Enkle lysstyringssystem f.eks. med en sentral som kun styrer lyspærer eller smartpærer montert i sokkel medfølger likevel ikke.

13. UTVENDIGE SØPPELKASSER og eventuelt holder/hus til disse medfølger.

14. POSTKASSE medfølger.

15. UTENDØRS INNRETNINGER slik som flaggstang, fastmontert tørkestativ, samt andre faste utearrangementer som f.eks. badestamp, boblekar/jacuzzi og liknende utendørs kar, lekestue, lekestativ, utepeis, fastmontert trommel til vannslange, medfølger. Guidekabel/avgrensingskabel til robotgressklipper medfølger, men robotgressklipper og ladestasjon for denne medfølger ikke.

16. FASTMONTERT VEGGLADER/LADESTASJON TIL EL-BIL medfølger uavhengig av hvor laderen er montert.

17. SOLCELLEANLEGG med tilhørende teknisk infrastruktur medfølger.

18. GASSBEHOLDER til gasskomfyr og gasspeis medfølger.

19. BRANNSTIGE, BRANNTAU, feiestige og lignende medfølger der dette er påbudt. Løse stiger medfølger ikke.

20. BRANNSLUKNINGSAPPARAT, BRANNSLANGE og RØYKVARSLER medfølger der dette er påbudt. Det er eier og brukers plikt til å se til at utstyret forefinnes på enhver eiendom. Hvis annet ikke er uttrykkelig avtalt, skal dette derfor alltid følge med ved salg av eiendom.

21. SAMTLIGE NØKLER til eiendommen som selger er i besittelse av skal overleveres kjøper på overtakelsen, herunder nøkler til eventuelle boder, uthus, garasjeportåpner e.l. Låses boder, uthus e.l. med hengelås, skal lås og nøkler til disse medfølge.

22. GARASJEHYLLER, bodhyller, lagringshyller og oppheng til bildekk medfølger såfremt de er fastmontert.

Planter, busker og trær som er plantet på tomten, eller fastmonterte kasser og lignende er en del av eiendommen og medfølger i handelen.

# HELP Boligkjøperforsikring

## Boligkjøperforsikring

- Advokathjelp ved boligkjøpet og i 5 år fremover.
- Er kjøpers motvekt til selgers boligselgerforsikring.
- Gir deg advokathjelp hele veien til rettskraftig dom, om nødvendig.

## Boligkjøperforsikring PLUSS

- Advokathjelp ved boligkjøpet og i 5 år fremover.
- Er kjøpers motvekt til selgers boligselgerforsikring.
- Gir deg advokathjelp hele veien til rettskraftig dom, om nødvendig.
- Advokathjelp i de viktigste rettsområdene i privatlivet.

**PLUS** gir boligeiere sterkt rabattert advokathjelp. Be om råd eller hjelp i retten når du trenger det fra Norges viktigste advokatmiljø for privatpersoner.

**PLUS** kan bare tegnes samtidig med boligkjøperforsikringen, og koster kun kr 2 800 i tillegg. PLUS fornyes årlig - om du ønsker det.

Borettslag/aksjeleilighet:	Kr 7 200
Selveierleilighet/rekkehus:	Kr 10 400
Ene-/tomannsbolig, tomt:	Kr 15 100

## Rettsområder du får hjelp med

Samboeravtale, ektepakt og arv

Forbrukerkjøp og håndverkertjenester

Utleie og naboforhold

Tomtefeste, veirett og andre servitutter

Plan- og bygningsrett

Skatt ved oppussing, utleie og eiendomssalg

Tilgang til digitale juridiske avtaler via Min side

*“Vi unner ingen å stå alene”*

Rett skal være rett. For alle.



Boligkjøperforsikring tegnes hos eiendomsmegler senest ved kontraktsignering og gir rett til advokathjelp inntil 5 år etter overtakelse. Forsikringen betales som del av oppgjøret ved boligkjøpet. PLUS-dekningen fornyes årlig ved faktura fra HELP.

Egenandel kr 4 000 påløper ved takst, tvist eller 10 timer advokatbistand, avhengig av hva som kommer først. Meglerforetaket mottar kr 4 200/4 600/5 000 i kostnadsgodtgjørelse, avhengig av boligtype, samt et tillegg på kr 1 000 ved salg av PLUS.

Vi tar forbehold om pris- og vilkårsendringer. Hvis premien ikke er innbetalt ved overtakelse, vil avtalen bli kansellert. For fullstendig informasjon om dekning og vilkår, se help.no

Har du spørsmål? Kontakt HELP på [help.no/minside](http://help.no/minside), telefon 22 99 99 99 eller epost [post@help.no](mailto:post@help.no)



Rett skal være rett. For alle.



Forts. Viktige endringer i avhendingsloven

# Viktige endringer i avhendingsloven

**Den 1. januar 2022 ble avhendingsloven endret på viktige punkter for både kjøper og selger. Samtidig fikk vi en ny forskrift som regulerer jobben en takstmann skal gjøre. Den nye forskriften stiller strengere krav til tilstandsrapportene som er en viktig del av kontrakten ved boligsalg. HELP, landets største advokatmiljø for boligkjøpere, har laget en kort innføring i de nye reglene.**

## Forbudt å selge bolig "som den er"

Du har kanskje hørt at de fleste brukte boliger har vært solgt «som de er»? Dette forbeholdet innebar at selger fraskrev seg ansvar for skjulte feil og mangler. Det var bare hvis selger hadde holdt tilbake eller gitt uriktig informasjon, eller hvis boligen var i vesentlig dårligere stand at kjøper kunne nå frem med et krav mot selger.

Fra 1. januar 2022 kan ikke selger lenger ta generelle forbehold av «som den er»-typen. Dette betyr at når vi da skal vurdere om en bolig har en mangel, må vi vurdere grundig hva som fremgår av kjøpsavtalen. Med kjøpsavtalen menes alle dokumenter og opplysninger som tilbys før kjøpet, også FINN-annonsen og alle vedleggene til salgsoppgaven. Hvis kjøpsavtalen ikke gir et klart svar (av typen "Det følger egen parkeringsplass med leiligheten" eller "Badet er renovert av fagfolk"), må vi vurdere hva kjøper kan forvente basert på blant annet eiendommens synlige tilstand, alder, opplysningene som er gitt ved salget, feilenes art, karakter og omfang.

## Egenandel

Avhendingsloven har også fått en ny bestemmelse om egenandel. Egenandelen slår først inn når det er påvist at eiendommen har en mangel. Når det er et avvik fra kontrakten som utgjør en mangel, skal oppgjøret reduseres med 10 000 kroner, uavhengig av om utbedringskostnadene er høye eller lave. Dette innebærer blant annet at kjøper ikke kan rette krav mot selger hvis det koster mindre enn 10 000 kroner å utbedre mangelen.

Selv om utbedringskostnadene er høye, kan det likevel tenkes at feil ved boligen ikke utgjør mangler etter loven. Dette avhenger av hva som er avtalt mellom partene, og hva kjøper kan forvente basert på de momentene vi har nevnt over.

## Nytt om tilstandsrapporter

Tidligere ble det ikke stilt noen konkrete krav til hva en tilstandsrapport skulle inneholde og hvordan den skulle se ut. Dette hadde som konsekvens at tilstandsrapportene varierte i innhold og kvalitet. I den nye forskriften til avhendingsloven stilles det en rekke krav for at en tilstandsrapport skal regnes som godkjent.



Opplysningene i tilstandsrapporten skal gis på en forbrukervennlig måte, og det er beskrevet hva takstmannen skal vurdere og hvordan noen av undersøkelsene skal gjennomføres.

Vi har tro på at kjøpere nå vil få bedre informasjon i forkant av salget og dermed et bedre beslutningsgrunnlag.

## Kjøpers undersøkelsesplikt lovfestes

Avhendingsloven har også fått en regel om undersøkelsesplikt for kjøper. Regelen tydeliggjør at kjøperen skal anses å kjenne til forhold som er tydelig beskrevet i tilstandsrapporten eller annen relevant salgsdokumentasjon. Det fremgår av loven at kjøperen ikke kan klage på avvik hvis disse er tydelig beskrevet i salgsdokumentasjonen, uavhengig av om kjøperen faktisk har satt seg inn i denne.

Det er derfor svært viktig at kjøper setter seg godt inn i alle dokumenter og opplysninger som tilbys i forkant av kjøpet. Hvis det er noe du ikke forstår, anbefaler vi at du stiller spørsmål til selger og/eller eiendomsmegler. Dersom det er gitt motstridende opplysninger i salgsdokumentene, må du undersøke hvilke av opplysningene som er korrekte, og eventuelt ta forbehold dersom motstriden ikke avklares. Du kan ikke velge å holde deg til den opplysningen du liker best.

## Arealavvik

Avhendingsloven har også fått en ny bestemmelse om arealavvik innendørs. Helt kort betyr endringen at eiendommen har en mangel hvis opplysningene om størrelse i salgsdokumentene ikke er riktig. Det er en forutsetning at avviket utgjør mer enn 2 % og minst én kvadratmeter, og at selgeren ikke godtgjør at opplysningene ikke har hatt betydning for kjøperen.

## Viktig for kjøper å være klar over

Advokatene i HELP er fornøyde med regelendringer som bidrar til at kjøper får bedre informasjon. Dette kan redusere antall konflikter i etterkant av boligkjøpet.

Selv om selgers ansvar nå har blitt utvidet, er det ikke slik at alle feil er mangler etter avhendingsloven. Det er påregnelig med noen feil ved boligen på grunn av alder, slitasje, osv., og det som er opplyst ved salget, er naturligvis ikke mangler. Jo eldre boligen er, desto vanligere er det å avdekke feil. Det er svært viktig å lese salgsoppgaven nøye. Hvis det er gitt konkrete risikopplysninger om bestemte bygningsdeler, er det påregnelig å måtte utbedre disse og denne kostnaden må kjøper dekke selv.

Hvis du har boligkjøperforsikring hos HELP, vil våre advokater hjelpe deg med å vurdere om du kan rette et krav mot selger/selgers boligselgerforsikringsselskap. Dersom det er sannsynlig at du vil nå frem med et krav, forfølger vi saken for deg til den er løst.



# HELP Renteforsikring

Renteforsikring dekker rentekostnader etter skatt og husforsikring for bolig som skal selges, hvis denne ikke er solgt tre måneder etter overtakelse av ny bolig. Forsikringen koster kr 5.900 og gjelder i ett år fra tidspunktet hvor du har overtatt din nye primærbolig og du har markedsført din gamle primærbolig sammenhengende i minst tre måneder.

- Utbetaling gis i inntil ni måneder
- Rentekostnader, samt kostnad til husforsikring dekkes med inntil kr 15.000 per måned
- Gjelder fast eiendom regulert til boligformål og som er registrert som din primærbolig
- Forsikringen gjelder i Norge

**Bestilling gjøres av boligkjøper på [www.help.no/renteforsikring](http://www.help.no/renteforsikring). Forsikringen må bestilles innen sju dager etter kontraktsignering. Dersom boligen som skal selges allerede er markedsført før budaksept av ny bolig kan forsikring ikke tegnes.**

**For HELP kundesenter kontakt [post@help.no](mailto:post@help.no) eller tlf. 22 99 99 99.**



Bud på 95 % eller mer av prisantydning behandles som at salg har funnet sted, selv om bud avslås, og forsikringsdekningen gjelder da til ny eier overtar (begrenset til 3 måneder etter budaksept). Det gjøres fradrag i erstatningen for eventuelle leieinntekter, skattefradrag på rentekostnader og renter og omkostninger som følge av mislighold av lån. Forsikringen dekker ikke mellomfinansiering eller andre lån som ikke direkte relaterer seg til primærboligen som skal selges. Forsikringen fornyes ikke, og gjelder ikke ved senere flytting. Dersom boligen ikke selges av autorisert megler / advokat gjelder ikke forsikringen. Forsikringen har en karantenetid på tre måneder. Tegning av HELP Renteforsikring tilbys kun til boligkjøpere som har kjøpt bolig gjennom samarbeidende eiendomsmeglerkjede.



## Forbrukerinformasjon om budgivning

*Sist oppdatert med virkning fra 1. januar 2014, i forbindelse med ikrafttredelse av endringer i eiendomsmeglingsforskriften.* Informasjonen er utarbeidet av Forbrukerombudet, Forbrukerrådet, Den Norske Advokatforening ved Eiendomsmeglingsgruppen, Eiendomsmeglerforetakenes Forening og Norges Eiendomsmeglerforbund, på grunnlag av blant annet forskrift om eiendomsmegling § 6-3 og § 6-4.

Nedenfor gis en oversikt over de retningslinjer som forbrukermyndighetene og organisasjonene anbefaler benyttet ved budgivning på eiendommen. Avslutningsvis gis også en kort oversikt over de viktigste rettsreglene tilknyttet budgivning.

Før det legges inn bud på eiendommen oppfordres budgiver til å sette seg inn i all relevant informasjon om eiendommen, herunder eventuell salgsoppgave og teknisk rapport med vedlegg.

## Gjennomføring av budgivning

1. På forespørsel vil megler opplyse om aktuelle bud på eiendommen, herunder om relevante forbehold. Megleren vil oppfordret gi sin vurdering av det enkelte bud overfor oppdragsgiveren, når budet er gitt innenfor fristene i punkt 4.
2. Alle bud skal inngis skriftlig til megler, som formidler disse videre til oppdragsgiver. Kravet til skriftlighet gjelder også budforhøyelser og motbud, aksept eller avslag fra selger. Før formidling av bud til oppdragsgiver skal megler innhente gyldig legitimasjon og signatur fra budgiver. Kravet til legitimasjon og signatur er oppfylt for budgivere som benytter e-signatur, eksempelvis BankID eller MinID. Med skriftlige bud menes også elektroniske meldinger som e-post og SMS når informasjonen i disse er tilgjengelig også for ettertiden.
3. Et bud bør inneholde eiendommens adresse (eventuelt gnr/bnr), kjøpesum, budgivers kontaktinformasjon, finansieringsplan, akseptfrist, overtakelsesdato og eventuelle forbehold som for eksempel usikker finansiering, salg av nåværende bolig ol. Normalt vil ikke et bud med forbehold bli akseptert før forbeholdet er avklart. Konferer gjerne med megler før bud avgis.
4. Megler skal legge til rette for en forsvarlig avvikling av budrunden. I forbrukerforhold (dvs. der oppdragsgiver er forbruker) skal megleren ikke formidle bud med kortere akseptfrist enn kl. 12.00 første virkedag etter siste annonserte visning. Etter denne fristen bør budgivere ikke sette en kortere akseptfrist enn at megler har mulighet til, så langt det er nødvendig, å orientere oppdragsgiver, budgivere og øvrige interessenter om bud og forbehold. Det bør ikke gis bud som diskriminerer eller utelukker andre budgivere. Dersom bud inngis med en frist som åpenbart er for kort til at megleren kan avvikle budrunden på en forsvarlig måte som sikrer oppdragsgiver og interessenter et tilstrekkelig grunnlag for sine handlingsvalg, vil megler fraråde budgiver å stille slik frist.
5. Megleren skal så langt det er nødvendig og mulig holde budgiverne skriftlig orientert om nye og høyere bud og eventuelle forbehold. Megler skal så snart som mulig bekrefte skriftlig overfor budgivere at budene deres er mottatt.
6. Etter at handel har kommet i stand, eller dersom en budrunde avsluttes uten at handel er kommet i stand, kan en budgiver kreve kopi av budjournalen i anonymisert form.
7. Kopi av budjournal skal gis til kjøper og selger uten ugrunnet opphold etter at handel er kommet i stand. Dersom det er viktig for budgiver å bevare sin anonymitet, bør budet fremmes gjennom fullmektig.
8. Husk at også et eventuelt bud fra selger til kjøper (såkalte "motbud"), avtalerettslig er et bindende tilbud som medfører at det foreligger en avtale om salg av eiendommen dersom budet i rett tid aksepteres av kjøper.

## Viktige avtalerettslige forhold

1. Det eksisterer ingen angrerett ved salg/kjøp av fast eiendom.
2. Når et bud er innsendt til megler og han har formidlet innholdet i budet til selger (slik at selger har fått kunnskap om budet), kan budet ikke kalles tilbake. Budet er da bindende for budgiver frem til akseptfristens utløp, med mindre budet før denne tid avslås av selger eller budgiver får melding om at eiendommen er solgt til en annen (man bør derfor ikke gi bud på flere eiendommer samtidig dersom man ikke ønsker å kjøpe flere enn en eiendom).
3. Selger står fritt til å forkaste eller akseptere ethvert bud, og er for eksempel ikke forpliktet til å akseptere høyeste bud.
4. Når en aksept av et bud har kommet frem til budgiver innen akseptfristens utløp er det inngått en bindende avtale.
5. Husk at også et eventuelt bud fra selger til kjøper (såkalte "motbud"), avtalerettslig er et bindende tilbud som medfører at det foreligger en avtale om salg av eiendommen dersom budet i rett tid aksepteres av kjøper.

For eiendommen:

**Adresse:** Jonsokstien 15A  
2816 GJØVIK

**Meglerforetak:** Aktiv Gjøvik Land Toten  
**Saksbehandler:** Henriette Stray Fischer

**Telefon:** 980 19 951  
**E-post:** henriette.fischer@aktiv.no

**Oppdragsnummer:**

Undertegnede gir herved følgende bud på ovennevnte eiendom:

**Kjøpesum:** Kr. \_\_\_\_\_

**Beløp med bokstaver:** Kr. \_\_\_\_\_

+ omkostningert iht. opplysninger i salgsoppgaven

**Dette budet er bindende for undertegnede frem til og med den:** \_\_\_\_\_ Kl. \_\_\_\_\_

*Dersom annet ikke er angitt gjelder budet til kl. 15.00 første virkedag etter siste annonserte visning. I forbrukerforhold vil bud med kortere akseptfrist enn til kl. 12.00 første virkedag etter siste annonserte visning ikke bli viderefremidlet til selger.*

**Eventuelle forbehold:** \_\_\_\_\_

Undertegnede er kjent med at selger står fritt til å godta eller forkaste ethvert bud. Likeledes er undertegnede klar over at budet er bindende for budgiver når det er kommet til selgers kunnskap. Handelen er juridisk bindende for begge parter dersom budet aksepteres innen akseptfristen. Undertegnede er kjent med at budjournalen vil bli forelagt kjøper og selger når handel er sluttet.

Ønsket overtakelsesdato: \_\_\_\_\_

Budet baseres på opplysninger og salgsvilkår som fremkommer av salgsoppgave datert: \_\_\_\_\_

**Kjøpet vil bli finansiert slik:**

Låneinstitusjon: \_\_\_\_\_ Referanse og tlf nr.: \_\_\_\_\_

Lånt kapital: \_\_\_\_\_ Kr.: \_\_\_\_\_

Egenkapital: \_\_\_\_\_ Kr.: \_\_\_\_\_

Totalt: \_\_\_\_\_ Kr.: \_\_\_\_\_

Egenkapital består av:  Salg av nåværende bolig eller fast eiendom  Disponibelt kontantbeløp (bankinnskudd)

Jeg gir bud som:  Forbruker  Ledd i næringsvirksomhet / juridisk person (selskap)

Jeg samtykker til bruk av elektronisk kommunikasjon:  Ja  Nei

Navn: \_\_\_\_\_

Navn: \_\_\_\_\_

Fødselsnr. (11 siffer): \_\_\_\_\_

Fødselsnr. (11 siffer): \_\_\_\_\_

Adresse: \_\_\_\_\_

Adresse: \_\_\_\_\_

Postnr.: \_\_\_\_\_ Sted: \_\_\_\_\_

Postnr.: \_\_\_\_\_ Sted: \_\_\_\_\_

Tlf.: \_\_\_\_\_ E-post: \_\_\_\_\_

Tlf.: \_\_\_\_\_ E-post: \_\_\_\_\_

Dato.: \_\_\_\_\_ Sign: \_\_\_\_\_

Dato.: \_\_\_\_\_ Sign: \_\_\_\_\_

Kopi av legitimasjon

Kopi av legitimasjon

## Notater

**aktiv.**  
Tar deg videre