

Tilstandsrapport

 Tomannsbolig

 Spurvestien 10 A, 2380 BRUMUNDDAL

 RINGSAKER kommune

 gnr. 683, bnr. 593, snr. 1

Sum areal alle bygg: BRA: 177 m² BRA-i: 136 m²



Befaringsdato: 08.01.2025

Rapportdato: 14.01.2025

Oppdragsnr.: 20707-2245

Referansenummer: EH5632

Autorisert foretak: KonturTakst AS

Sertifisert Takstingeniør: Kristian Langstrand



Norsk takst

Norsk takst er bransjeorganisasjonen for landets bygningssakkyndige og takstforetak, med om lag 1400 sertifiserte medlemmer fordelt på omtrent 1000 bedrifter. I boligomsetningen regnes takstrapportene som et helt avgjørende element i den informasjonen som gjøres tilgjengelig for kjøper. Årlig leverer medlemmene rundt 120.000 slike takster. Det gir unik oversikt over norske boliger, og bidrar til at alle oppdrag kan utføres med utgangspunkt i erfaringsbasert kvalitet.



Det stilles høye krav til utdanning, sertifisering og yrkesetikk. Norsk takst er opptatt av at boligomsetningen skal være trygg, og legger vekt på å opptre uavhengig av andre bransjeaktører. Bygningssakkyndige fakturerer sine tjenester uten hensyn til hvilken pris som oppnås, og skal heller ikke på annen måte ha noen egeninteresse knyttet til handelen.

Uavhengighet og god fagkunnskap har over tid bygget troverdighet og tillit. Både selger og kjøper skal kunne stole på bygningssakkyndiges vurderinger. For tilfeller der det likevel skulle oppstå misnøye med utført arbeid, har vi sammen med Forbrukerrådet etablert en klagenemnd.

Norsk takst har en sentral rolle i utviklingen av norske standarder, regler og profesjonsprinsipper, og representerer bransjen i alle relevante internasjonale fora. Dette sikrer at norske bygningssakkyndige tidlig kan tilpasse seg krav og bransjetrender fra utlandet, samtidig som takseringsfaget får en norsk stemme på verdensbasis. Organisasjonen bidrar i næringspolitisk sammenheng, og har vært en pådriver for å sikre at lover og regler gir trygghet for forbrukerne i boligomsetningen.

KonturTakst AS

KonturTakst AS er et takstforetak bestående av fire takstingeniører med lang erfaring innenfor bygg- og anleggsbransjen. Les mer om oss på www.KonturTakst.no

Vi bistår deg gjerne dersom du har behov for tjenester vi kan utføre!
Kontakt oss på post@konturtakst.no eller takstingeniøren direkte.



Rapportansvarlig

Kristian Langstrand

kristian@konturtakst.no

991 56 729



Sertifisert
Ⓢ Verditaksering av bolig
Ⓢ Tiltandsanalyse av boligegendom

Dette trenger du å vite om tilstandsrapporten



Hva er en tilstandsrapport?

En tilstandsrapport beskriver synlige skader/avvik eller tegn på skader/avvik på boligen. Rapporten fremhever vanligvis ikke positive egenskaper ved boligen.



Hva vurderer en bygningsakkyndig?

Den bygningsakkyndige vurderer boligen ut fra hva man kan forvente av en bygning av samme alder og type. Vurderingen gjøres som regel mot hvordan det var vanlig å bygge og regler som gjaldt da boligen ble oppført (søknadstidspunktet). Forhold som er vanlige for bygningens alder, slik som slitasje etter normal bruk regnes ikke som avvik.



Hva inneholder tilstandsrapporten?

Den bygningsakkyndige undersøker rom og bygningsdeler slik det kommer frem av [Forskrift til avhendingsloven](#). Tilstandsrapporten inneholder bare avvik som den bygningsakkyndige kan se eller kontrollere med enkle hjelpemidler. Det gjøres ikke nærmere undersøkelser slik som åpning av vegger eller andre bygningsdeler. I vegg mot våtrom og rom under terreng kan det borres et hull for å gjøre enkle undersøkelser slik som fuktsøk.

Når du kjøper en brukt bolig

Når du kjøper en brukt bolig, er det viktig å være oppmerksom på at dette ikke kan sammenlignes med å kjøpe en ny bolig. Måten boligen ble bygget på kan være annerledes enn i dag. Bygninger svekkes over tid, og utsettes for slitasje blant annet på grunn av bruk og vær og vind. Mange boliger fornyes helt eller delvis, noen i flere omganger, eller det oppføres tilbygg. Særlig for boliger som er pusset opp eller endret, er det viktig å merke seg at fornyelse av overflater ikke nødvendigvis betyr at bygningsdeler under er forbedret.

Vurdering mot byggeår

Den bygningsakkyndige vil vurdere boligen mot hvordan det var vanlig å bygge og regler som gjaldt da bygningen ble oppført (søknadstidspunktet). Den bygningsakkyndige ser etter avvik som har betydning for og som reduserer boligens funksjon og verdi, og som kommer frem av Forskrift til avhendingslova.

Noen rom og bygningsdeler slik som bad og vaskerom, og forhold som gjelder sikkerhet mot brann, rekkverk og trapper osv., vil den bygningsakkyndige vurdere mot dagens regelverk. Etter dagens regelverk vil disse kunne få en tilstandsgrad 2 eller 3 uten at det nødvendigvis er krav om at avviket må utbedres.

Tilstandsrapporten beskriver ikke hele boligen

BYGNINGSSAKKYNDIGE SER FOR EKSEMPEL IKKE PÅ

- vanlig slitasje og normal vedlikeholdstilstand
- bagatellmessige forhold som ikke påvirker bygningens bruk eller verdi vesentlig
- etasjeskillere
- tilleggsbygg slik som garasje, bod, anneks, naust også videre
- utvendige trapper
- støttemurer
- skjulte installasjoner
- installasjoner utenfor bygningen
- full funksjonstesting av el- og VVS-installasjoner
- geologiske forhold og bygningens plassering på grunnen
- bygningens planløsning
- bygningens innredning
- løsløse slik som hvitevarer
- utendørs svømmebasseng og pumpeanlegg
- bygningens estetikk og arkitektur
- bygningens lovlighet (bortsett fra bruksendringer, brannceller og forhold som åpenbart kan påvirke helse, miljø og sikkerhet)
- fellesarealer (med mindre boligeier har vedlikeholdsplikt for fellesarealer og dette er kjent for bygningsakkyndig, eller fellesarealet har en særlig tilknytning til boligen).

© iVerdi 2023 © Norsk takst 2023

Malen til denne rapporten, inkludert standardtekstene fra Norsk takst, er vernet etter åndsverkloven og kan kun benyttes av medlemsforetakene i Norsk takst og av takstingeniører som er sertifisert i slikt foretak, samt av kunder hos iVerdi og studenter hos NEAK. For andre aktører er eksemplarframstilling av malen og standardtekster, som utskrift og annen kopiering til bruk som grunnlag for tilsvarende rapporter, bare tillatt når det er hjemlet i lov (kopiering til privat bruk, sitat o.l.) eller avtale med Norsk Takst ([Forside](#)) eller iVerdi ([Hjem-iVerdi](#)).

Utnyttelse i strid med lov eller avtale kan medføre erstatnings- og straffansvar.

Dette trenger du å vite om tilstandsrapporten

Tilstanden vurderes med ulike tilstandsgrader

Tilstanden gir uttrykk for en gitt forventet tilstand, blant annet vurdert ut fra alder og normal bruk. Ved Tilstandsgrad 0 (TG0) og Tilstandsgrad 1 (TG1) gir den bygningssakkyndige normalt ingen begrunnelse for valg av tilstandsgrad. Grunnen er at bygningen eller bygningsdelen da bare har normal slitasje. Ved skjulte konstruksjoner kan alder alene avgjøre tilstandsgrad. Når bygningssakkyndige anbefaler tiltak, for eksempel utbedringer, må brukeren av rapporten vurdere om tiltakene er nødvendige og lønnsomme.

Når den bygningssakkyndige velger tilstandsgrad, baseres vurderingen på faste kriterier som følger av gjeldende bransjestandard for Teknisk tilstandsanalyse ved omsetning av bolig og Forskrift til avhendingslova.



TILSTANDSGRAD 0, TG0: INGEN AVVIK

Bygningsdelen skal være tilnærmet ny, ikke vise tegn på slitasje og det skal være lagt frem dokumentasjon på faglig god utførelse. Det er ingen merknader til delen.



TILSTANDSGRAD 1, TG1: MINDRE AVVIK

Bygningsdelen skal bare ha normal slitasje, og straktiltak skal ikke anses som nødvendig. Graden kan også brukes når delen er ny, men der dokumentasjon på faglig god utførelse mangler.



TILSTANDSGRAD 2, TG2: VESENTLIGE AVVIK OG MINDRE AVVIK SOM ETTER NS 3600 GIR TG 2

Bygningsdelen skal enten ha feil utførelse, en skade eller symptomer på skade, sterk slitasje eller nedsatt funksjon. Graden gis når bygningsdelen trenger vedlikehold eller tiltak i nær fremtid. Graden skal også brukes når delen er gammel og det er grunn til å varsle om faren for skader på grunn av alderen, eller når det er grunn til å overvåke delen spesielt på grunn av fare for større skader eller følgeskader.

Ved avvik som ikke krever umiddelbare tiltak (ingen umiddelbar kostnad) så blir TG2 markert med en lysere farge.



TILSTANDSGRAD 3, TG3: STORE ELLER ALVORLIGE AVVIK

Denne tilstandsgraden brukes ved kraftige tegn på forhold som man må regne med trenger utbedring straks eller innen kort tid. Det er påvist funksjonssvikt eller sammenbrudd.



IKKE UNDERSØKT/IKKE TILGJENGELIG FOR UNDERSØKELSE

Det kan være avvik/skader som ikke er avdekket.

Hva er et anslag på utbedringskostnad?

Hva det vil koste å utbedre rom eller bygningsdeler, er et forsiktig anslag basert på nåværende kvalitet, registrert avvik og angitte tiltak i rapporten. Anslaget er gitt på generelt grunnlag og må ikke forveksles med et pristilbud fra en håndverker. Det kan foreligge avvik og tiltak som ikke kommer frem av rapporten.

Utbedringskostnad avhenger blant annet av personlige valg av og markedspris på materialer og tjenesteyter.

I rapporten skal det settes anslag for utbedringskostnad for TG3, og slikt anslag kan også gis ved TG2.



Beskrivelse av eiendommen

Dette er en forenklet beskrivelse av eiendommen. For mer detaljert beskrivelse, les under konstruksjoner i rapporten. Det anbefales å lese premisstekstene og forutsetningene for rapporten, for å sette seg inn i hvilke undersøkelsesnivåer rapporten ligger på.

Tomannsbolig - Byggeår: 2024

UTVENDIG

[Gå til side](#)

BELIGGENHET:

Eiendom med sentral beliggenhet i Brumunddal. Området er barnevennlig og rolig, og det er gangavstand til både barneskole og barnehage.

ENKEL BYGNINGSBESKRIVELSE:

Taket er tekket med betongtakstein. Takrenner/nedløp og beslag i metall. Vindski i treverk. Yttervegg i trekonstruksjon. Liggende utvendig trekledning. Saltak i trekonstruksjon. Luftespalte under takteking. Undertak av duk. Trevinduer med 3-lags isolerglass. Ytterdør i tre med 3-lags isolerglass. Etasjeskiller i trekonstruksjoner. Gulv støpt på grunn.

[Gå til side](#)

INNVENDIG

Gulvflater er i hovedsak preget av: Parkett. Fliser. Veggflater er i hovedsak preget av: Malte plater. Fliser. Himlinger er i hovedsak preget av: Malte plater.

Bygget er utført med forskriftsmessig radonsperre og dokumentasjon foreligger.

Stålpipe. Antall ildsteder i bygningen: 1

Trapp i trekonstruksjon.

Glatte dører. Skyvedører.

VÅTROM

[Gå til side](#)

Bad 2. etasje:

BESKRIVELSE AV VÅTROMMET:

Fliser på gulv. Fliser på vegg. Malte plater i himling. Servant med underskap. Speil med tilhørende belysning. Dusjdører. Vegghengt toalett. Avtrekksvifte. Ventil plassert i himling. Tilluftspalte i dør. Varme i gulv. Sluk i plast.

Hulltaking er ikke foretatt da boligen er under 5 år gammel, det er fremlagt ferdigattest som i utgangspunktet anses som god nok dokumentasjon på god faglig utførelse. Dette på bakgrunn av at ansvarlige firmaer i forbindelse med byggesak skal gi samsvarserklæringer og kontrollerklæringer på at deres arbeid er utført i henhold til regelverket. Ved befarings ble det isteden utført fuktsøk med egnet verktøy.

Bad 1. etasje:

BESKRIVELSE AV VÅTROMMET:

Fliser på gulv. Fliser på vegg. Malte plater i himling. Servant med underskap. Speil med tilhørende belysning. Dusjdører. Vegghengt toalett. Opplegg til vaskemaskin. Avtrekksvifte. Ventil plassert i himling. Varme i gulv. Sluk i plast.

Hulltaking er ikke foretatt da boligen er under 5 år gammel, det er fremlagt ferdigattest som i utgangspunktet anses som god nok dokumentasjon på god faglig utførelse. Dette på bakgrunn av at ansvarlige firmaer i forbindelse med byggesak skal gi samsvarserklæringer og kontrollerklæringer på at deres arbeid er utført i henhold til regelverket. Ved befarings ble det isteden utført fuktsøk med egnet verktøy.

KJØKKEN

[Gå til side](#)

Innredning med laminerte skrog. Glatte fronter. Laminert benkeplate. Belysning over benkeplate. Kjøkkenkum. Komfyrvakt. Lekkasjearm/lekkasjestopper. Plass til integrert: Steketopp, strøm. Komfyr. Oppvaskmaskin. Kjøleskap/fryseskap.

Kjøkkenvifte med avtrekk ut.

[Gå til side](#)

TEKNISKE INSTALLASJONER

Beskrivelse av eiendommen

Synlige innvendige vannrør i: Metall. Plast.
Lekkasjealarm/lekkasjestopper.
Synlige innvendige avløpsrør i: Plast.

Ventilasjonen består av balansert ventilasjon.

Varmtvannstank på ca. 200 liter, plassert i teknisk rom.

Oppvarming består av: Strøm. Vedfyring.
I hovedsak ved hjelp av: Varme i gulv. Ildsted.
Selgers opplysning:
Varme i gulv på: Entrè, våtrom og teknisk rom.

Se også boligens energiattest.

Elektrisk anlegg med automatsikringer. I hovedsak skjult ledningsnett.

Brannslukningsapparat. Røykvarsler.

TOMTEFORHOLD

[Gå til side](#)

Grunnundersøkelser er ikke foretatt, byggegrunn er derfor ikke vurdert.

Fuktsikringens utførelse og materiale er ikke kjent under terreng. Takvann ført ut på terreng.

Felles eiet tomt på 972,80 m². Tomten er opparbeidet med plen og beplantning. Gruset gårds plass.

Eiendommen er tilkoblet offentlig vannforsyning, via privat vannledning.

Eiendommen er tilknyttet offentlig avløp, via privat avløpsledning.

Arealer

[Gå til side](#)

Forutsetninger og vedlegg

[Gå til side](#)

Lovlighet

[Gå til side](#)

Tomannsbolig

- Det foreligger godkjente og byggemeldte tegninger, som stemmer med dagens bruk

Selgers opplysning: Fremlagte tegninger er de sist oppdaterte byggegodkjente tegningene.

Garasje

- Det foreligger godkjente og byggemeldte tegninger, som stemmer med dagens bruk

Selgers opplysning: Fremlagte tegninger er de sist oppdaterte byggegodkjente tegningene.

Sammendrag av boligens tilstand

Fordeling av tilstandsgrader

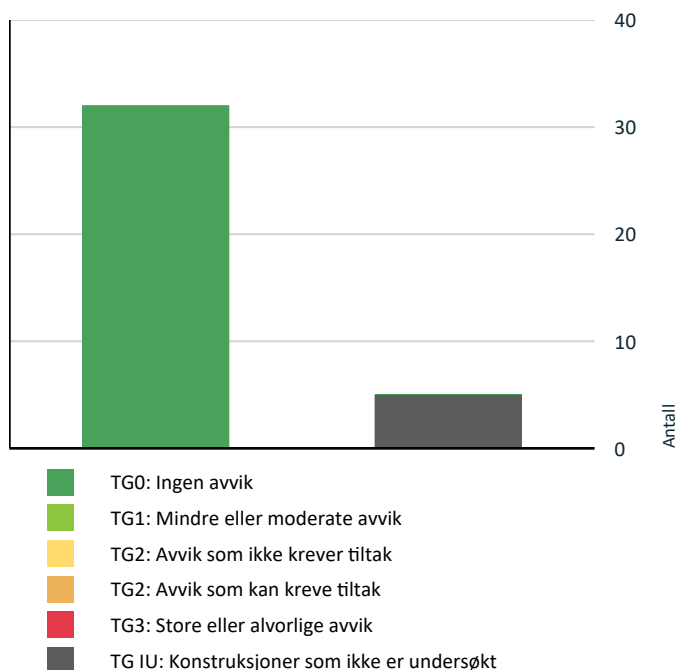

Vil du vite mer om tilstandsgrader? Se side 4.

Tomannsbolig

! TG IU KONSTRUKSJONER SOM IKKE ER UNDERSØKT



Utvendig > Balkonger, terrasser og rom under balkonger

[Gå til side](#)



Våtrom > 2. Etasje > Bad > Tilliggende konstruksjoner våtrom

[Gå til side](#)



Våtrom > 1. Etasje > Bad > Tilliggende konstruksjoner våtrom

[Gå til side](#)



Tekniske installasjoner > Andre installasjoner

[Gå til side](#)



Tomteforhold > Terrengforhold

[Gå til side](#)

Spesielt for dette oppdraget/rapporten

Under beskrivelsen av de forskjellige bygningsdelene under vurderingene av bad og vaskerom under konstruksjoner er beskrivelsen lagt inn i punktet generell og ikke under de respektive punktene under. Der fremkommer kun bilder, avvik og tiltak/konsekvens.

Det bemerkes at opplysninger om årstall, fornyelser, alder på bygningsdeler, vann/avløp, adkomstvei etc. er i henhold til opplysninger som er gitt fra selger/eier/kunde/deltakende på befaringen med mindre annet fremgår. Undertegnede har ikke blitt opplyst om forhold som kan ha innvirkning på markedsverdien annet enn det som fremgår i denne rapporten. Takstingeniøren tar forbehold om skjulte feil og mangler. Fuktutstyret som er brukt er Protimeter MMS.

Enkelte steder i rapporten er utarbeidet med frasesystem (automatisk tekst). Dette er forklaringen på at det blir noe stikkordbaserte tekster i denne rapporten.

Rapportens gyldighet er ett år etter befaringstidspunktet. Rapporten kan heller ikke gjenbrukes ved flere boligsalg under denne perioden.

Oppsummering av avvik

Vil du vite mer? Se på rommet eller bygningsdelen senere i rapporten.

Tilstandsrapport

TOMANNSBOLIG



Byggeår
2024

Kommentar
Opplysninger er hentet fra eiendomsverdi.no

Anvendelse
Tomannsbolig

Standard
God standard og planløsning.
El-anlegg med automatsikringer. I hovedsak skjult anlegg.
Ventilasjon består av balansert ventilasjon.
Oppvarming består av vedfyring og strøm.

Vedlikehold
Dette er et forenklet sammendrag. For å få et riktig bilde av objektet må dette sees i sammenheng med de respektive punktene i rapporten. Det er viktig å sette seg inn i side 3 og 4 i rapporten, for å få en bedre forståelse på hva en tilstandsrapport er. Jeg anbefaler ytterligere undersøkelser på bygningsdeler som var snødekt under befaringstidspunktet.

UTVENDIG

Taktekking

Punktet må sees i sammenheng med Takkonstruksjon/Loft

Taket er tekket med betongtakstein. Taktekkingen er inspisert fra bakkenivå og innvendig i boligen fordi det ikke var godkjent sikringsutstyr for arbeid på tak på befaringstidspunktet. Taktekkingen er snødekt.

Nedløp og beslag

Takrenner/nedløp og beslag i metall. Vindski i treverk.

Veggkonstruksjon

Yttervegg i trekonstruksjon. Liggende utvendig trekledning.

Takkonstruksjon/Loft

Punktet må sees i sammenheng med Taktekking

Saltak i trekonstruksjon. Luftespalte under taktekking. Undertak av duk. Takkonstruksjonen er gjenbygget og ikke tilgjengelig for inspeksjon.

Vinduer

Trevinduer med 3-lags isolerglass.

Tilstandsrapport

TE 0 Dører

Ytterdør, balkong og terrassedør i tre med 3-lags isolerglass.

TE IU Balkonger, terrasser og rom under balkonger

Balkong og terrasseplattning mot sør/vest. Konstruksjoner og synlige overflater i treverk.

Vurdering av avvik:

- Balkonger/terrasse er snødekt og derfor ikke nærmere vurdert.

Konsekvens/tiltak

- Det bør foretas nærmere undersøkelser av balkong/terrasser når den er snøfri.

INNVENDIG

TE 0 Overflater

Gulvflater er i hovedsak preget av: Parkett. Fliser.

Veggflater er i hovedsak preget av: Malte plater. Fliser.

Himlinger er i hovedsak preget av: Malte plater.

TE 0 Etasjeskille/gulv mot grunn

Etasjeskiller i trekonstruksjoner. Støpt gulv på grunn.

TE 0 Radon

Bygget er utført med forskriftsmessig radonsperre og dokumentasjon foreligger.

TE 0 Pipe og ildsted

Stålpipes. Antall ildsteder i bygningen: 1

TE 0 Innvendige trapper

Trapp i trekonstruksjon.

TE 0 Innvendige dører

Glatte dører. Skyvedører.

VÅTROM

2. ETASJE > BAD

Generell

BESKRIVELSE AV VÅTROMMET:

Fliser på gulv. Fliser på vegg. Malte plater i himling. Servant med underskap. Speil med tilhørende belysning. Dusjdører. Vegghengt toalett. Avtrekksvifte.

Tilstandsrapport

Ventil plassert i himling. Tilluftspalte i dør. Varme i gulv. Sluk i plast.

2. ETASJE > BAD

📍 TG 0 Overflater vegger og himling

2. ETASJE > BAD

📍 TG 0 Overflater Gulv



Målt fall til sluk: 39mm.

2. ETASJE > BAD

📍 TG 0 Sluk, membran og tettesjikt



Kontroll av sluk.



Med enkle fuktsøk ble det ikke registrert unormale verdier.

2. ETASJE > BAD

📍 TG 0 Sanitærutstyr og innredning

2. ETASJE > BAD

📍 TG 0 Ventilasjon

2. ETASJE > BAD

📍 TG IU Tilliggende konstruksjoner våtrom

Tilstandsrapport

Hulltaking er ikke foretatt da boligen er under 5 år gammel, det er fremlagt ferdigattest som i utgangspunktet anses som god nok dokumentasjon på god faglig utførelse. Dette på bakgrunn av at ansvarlige firmaer i forbindelse med byggesak skal gi samsvarserklæringer og kontrollerklæringer på at deres arbeider er utført i henhold til regelverket. Ved befaring ble det isteden utført fuktsøk med egnet verktøy.

1. ETASJE > BAD

Generell

BESKRIVELSE AV VÅTROMMET:

Fliser på gulv. Fliser på vegg. Malte plater i himling. Servant med underskap. Speil med tilhørende belysning. Dusjdører. Vegghengt toalett. Opplegg til vaskemaskin. Avtrekksvifte. Ventil plassert i himling. Varme i gulv. Sluk i plast.

1. ETASJE > BAD

TG 0 Overflater vegger og himling

1. ETASJE > BAD

TG 0 Overflater Gulv

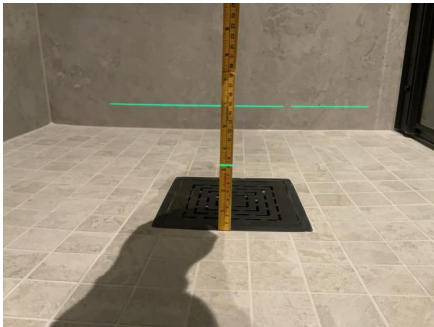

Målt fall til sluk: 31mm.

1. ETASJE > BAD

TG 0 Sluk, membran og tettesjikt



Kontroll av sluk.



Med enkle fuktsøk ble det ikke registrert unormale verdier.

1. ETASJE > BAD

TG 0 Sanitærutstyr og innredning

Tilstandsrapport

1. ETASJE > BAD

TG 0 Ventilasjon

1. ETASJE > BAD

TG IU Tilliggende konstruksjoner våtrom

Hulltaking er ikke foretatt da boligen er under 5 år gammel, det er fremlagt ferdigattest som i utgangspunktet anses som god nok dokumentasjon på god faglig utførelse. Dette på bakgrunn av at ansvarlige firmaer i forbindelse med byggesak skal gi samsvarserklæringer og kontrollerklæringer på at deres arbeider er utført i henhold til regelverket. Ved befarings ble det isteden utført fuktsøk med egnet verktøy.

KJØKKEN

1. ETASJE > STUE/KJØKKEN

TG 0 Overflater og innredning

Innredning med laminerte skrog. Glatte fronter. Laminert benkeplate. Belysning over benkeplate. Kjøkkenkum. Komfyrvakt. Lekkasjealarm/lekkasjestopper. Plass til integrert: Steketopp, strøm. Komfyr. Oppvaskmaskin. Kjøleskap/frysenskap.

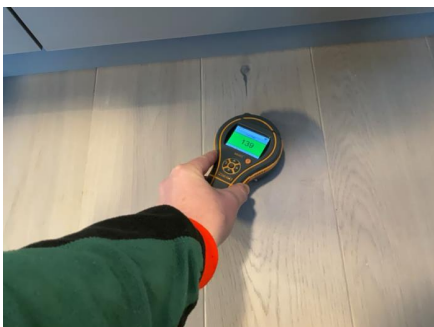

Med enkle fuktsøk ble det ikke registrert unormale verdier.

1. ETASJE > STUE/KJØKKEN

TG 0 Avtrekk

Kjøkkenvifte med avtrekk ut.

TEKNISKE INSTALLASJONER

TG 0 Vannledninger

Synlige innvendige vannrør i: Metall. Plast. Lekkasjealarm/lekkasjestopper.

Jeg er ikke VVS-fagperson.

Tilstandsrapport



Stoppekran og fordelingsskap plassert på teknisk rom.

TG 0 Avløpsrør

Synlige innvendige avløpsrør i: Plast.

Jeg er ikke VVS-fagperson.

TG 0 Ventilasjon

Ventilasjonen består av balansert ventilasjon.

TG 0 Varmtvannstank

Varmtvannstank på ca. 200 liter, plassert i teknisk rom.

TG IU Andre installasjoner

Oppvarming består av: Strøm. Vedfyring.

I hovedsak ved hjelp av: Varme i gulv. Ildsted.

Oppvarmingskilder er ikke funksjonstestet av takstingeniøren.

Selgers opplysning:

Varme i gulv på: Entrè, våtrom og teknisk rom.

Se også boligens energiattest.

TG 0 Elektrisk anlegg

Dette er en forenklet kontroll begrenset til de spørsmål og undersøkelser som forskrift til avhendingslova (tryggere bolighandel) § 2-18 inneholder. Dette kan ikke sammenlignes med en kontroll utført av offentlig myndighet (Det lokale eltilsyn) eller registrert elektrovirksomhet, og en bygningsakkyndig har verken kompetanse eller lov til å foreta en slik kontroll.

Tilstandsgraden er vurdert ut fra den forenklete og begrensede kontrollen som forskriften inneholder. El-anlegget kan ha feil og mangler som en slik forenklet undersøkelse ikke vil avdekke. Vær derfor oppmerksom på denne risikoen, og søk videre veiledning eller få en fullstendig kontroll utført av registrert elektrovirksomhet.

Elektrisk anlegg med automatsikringer. I hovedsak skjult ledningsnett.

Tilstandsrapport

Spørsmål til eier

1. Er alle elektriske arbeider/anlegg i boligen utført av en registrert elektroinstallasjonsvirksomhet?
Ja
2. Er det elektriske anlegget utført eller er det foretatt tilleggsarbeider på det elektriske anlegget etter 1.1.1999?
Ja
Eksisterer det samsvarserklæring?
Ja
3. Forekommer det ofte at sikringene løses ut?
Nei
4. Har det vært brann, branntilløp eller varmgang (for eksempel termiske skader på deksler, kontaktpunkter eller lignende) i boligens elektriske anlegg?
Nei

Generelt om anlegget

5. Er det tegn til at det har vært termiske skader (tegn på varmgang) på kabler, brytere, downlights, stikkontakter og elektrisk utstyr? Sjekk samtidig tilstanden på elektrisk tilkobling av varmtvannsbereider, jamfør eget punkt under varmtvannstank
Nei
6. Er der synlig defekter på kabler eller er disse ikke tilstrekkelig festet?
Nei

Inntak og sikringskap

7. Er det tegn på at kabelinnføringer og hull i inntak og sikringskap ikke er tette, så langt dette er mulig å sjekke uten å fjerne kapslinger?
Nei
8. Finnes det kursfortegnelse, og er den i samsvar med antall sikringer?
Ja
9. Foreta en helhetsvurdering av det elektriske anlegget, dets alder, allmenne tilstand og fare for liv og helse. Bør det elektriske anlegget ha en utvidet el-kontroll?
Nei



Sikringskap plassert på teknisk rom. Anm: Manglende tildekking i skap er blitt montert i etterkant av befaring.

Branntekniske forhold

Dette er en forenklet kontroll begrenset til de spørsmål som fremkommer under. Tilstandsgraden er basert på retningslinjer til disse spørsmålene i bransjestandarden NS3600. Dette kan ikke sammenlignes med en fullstendig kontroll av branntekniske forhold av offentlig myndighet, eller en vurdering av boligens branntekniske forhold eller prosjektering fra en rådgiver med spesialkompetanse. En bygnings sakkyndig har verken kompetanse til å gi slik veiledning eller lov til å foreta en slik kontroll.

Tilstandsgraden er vurdert ut fra den forenklete og begrensede kontrollen. Det kan være feil og mangler om branntekniske forhold som en slik forenklet undersøkelse ikke vil avdekke. Vær derfor oppmerksom på denne risikoen, og søk videre veiledning eller rådgivning.

Brannslukningsapparat. Røykvarsler.

Tilstandsrapport

Slukkeutstyr er ikke funksjonstestet.

1. Er det mangler for brannslukningsutstyr i boligen iht. forskriftskrav på søknadstidspunktet, men minst Byggeforskrift 1985?
Nei
2. Er det skader på brannslukkingsutstyr eller er apparatet eldre enn 10 år?
Nei
3. Er det mangler på røykvarsler i boligen iht. forskriftskrav på søknadstidspunktet, men minst Byggeforskrift 1985?
Nei
4. Er det skader på røykvarslere?
Nei

TOMTEFORHOLD

Byggegrunn

Grunnundersøkelser er ikke foretatt, byggegrunn er derfor ikke vurdert.

TG 0 Drenering

Punktet må sees i sammenheng 'Rom under terreng'

Fuktsikringens utførelse og materiale er ikke kjent under terreng. Takvann ført ut på terreng.

TG 0 Grunnmur og fundamenter

Støpt gulv på grunn.

TG IU Terrengforhold

Felles eiet tomt på 972,80 m². Tomten er opparbeidet med plen og beplantning. Gruset gårdsplass.

Vurdering av avvik:

- Tomten er snødekt og derfor ikke nærmere vurdert.

Konsekvens/tiltak

- Det bør foretas nærmere undersøkelser av tomta når den er snøfri.

TG 0 Utvendige vann- og avløpsledninger

Eiendommen er tilkoblet offentlig vannforsyning, via privat vannledning.

Eiendommen er tilknyttet offentlig avløp, via privat avløpsledning.

Bygninger på eiendommen

Garasje



Anvendelse

Garasje

Byggeår

2024

Kommentar

Opplyst av rekvirent.

Standard

Garasje med bod og 2 oppstillingsplasser. Normal standard.

Vedlikehold

Bygningen er ikke teknisk vurdert etter forskrift til avhendingsloven (Tryggere bolighandel). Det er kun en generell og forenklet beskrivelse og vurdering uten tilstandsgradsetting. Dette innebærer at kjøper anbefales å foreta ytterligere undersøkelser, fordi eventuelle avvik ikke er beskrevet i rapporten.

Arealer, byggetegninger og brannceller

Standard gjeldende fra 01.01.2024

Arealmålinger og arealoppsett er basert på Norsk standard 3940:2023 Areal- og volum-beregninger av bygninger. Arealet gjelder for tidspunktet da boligen ble målt

Hva er måleverdig areal?

Arealet i rommet må ha minst 1,90 m fri høyde over gulvet og minst bredde på 0,60 m. Et loft med skråtak vil for eksempel bare få registrert målbart areal der høyden er minst 1,90 m og bredden minst 0,60 m. Rommet må ha dør eller luke, og gangbart gulv.

Hva er bruksareal?

$$\text{BRA} = \text{BRA-i} + \text{BRA-e} + \text{BRA-b}$$

Bruksarealet for bygningen er bruttoarealet minus arealet som optas av yttervegger.



Internt bruksareal (BRA-i)	Arealet innenfor boenheten(e)
Eksternt bruksareal (BRA-e)	Arealet av alle rom utenfor boenheten(e) og som tilhører denne, slik som for eksempel boden
Innglasset balkong mv (BRA-b)	Arealet av innglasset balkong, veranda eller altan når denne er tilknyttet boenheten(e)
Terrasse- og balkongareal (TBA)	Arealet av terrasser, åpne balkonger og åpen altan tilknyttet boenheten(e)

Gulvareal (GUA) Er sum av BRA (bruksareal) og ALH (areal med lav takhøyde).
Areal med lav takhøyde (ALH) er ikke måleverdig areal, som skyldes skråtak og lav himlingshøyde.

GUA kan opplyses i markedsføring der det er aktuelt for den konkrete boligen og kun sammen med BRA-i, for eksempel der gulvflaten har en verdi og har funksjon ved møblering og bruk av rommene. Ikke innredet areal som kaldloft, måles og oppgis normalt ikke.

Arealet kan ikke alltid fastsettes nøyaktig

Areal kan være komplisert eller umulig å måle opp nøyaktig fordi det er vanskelig å fastslå tykkelsen på innervegger, skjeheter i og utforming av bygningskonstruksjoner som karnapp, buer og vinkler som ikke er rette, åpne rom over flere etasjer og så videre.

Eiendommens markedsverdi kan ikke baseres på en matematisk beregning basert på antall kvadratmeter opplyst i rapporten. Opplysninger om areal kan altså ikke alene benyttes for å beregne eiendommens verdi.

Den bygningsakkyndige kan avdekke eventuelle bruksendringer og avvik i branncelleinndeling

Den bygningsakkyndige ser på byggetegninger hvis de er tilgjengelige og dette er en del av oppdraget, og vurderer bruken av boligen opp mot tegningene. Hvis den bygningsakkyndige oppdager at en bolig ikke ser ut til å være delt opp i brannceller etter kravene i byggeteknisk forskrift på befaringstidspunktet, skal det opplyses om dette.

Reglene om bruksendring og brannceller kan være kompliserte. Søk videre faglige råd om rapporten ikke gir deg svar. Den bygningsakkyndige kan ikke vurdere og svare på alle spørsmål, og kan heller ikke vite om kommunen kan gi unntak for kravene som gjelder. [Vil du vite mer?](#)

Om brannceller

En branncelle er hele eller avgrensede deler av en bygning hvor en brann fritt kan utvikle seg uten at den kan spre seg til andre bygninger eller andre deler av bygningen i løpet av en fastsatt tid.

Om bruksendring

Bruksendring er å endre bruken av et rom fra en tillatt bruk til en annen. Dette kan kreve søknad og tillatelse, for eksempel hvis du endrer et rom fra bod til soverom eller arbeidsrom, eller hvis du endrer en bolig til to separate boliger.

Rom for varig opphold har krav til takhøyde, romstørrelse, rømningsvei og lysforhold som må være oppfylt. Du kan søke kommunen om unntak for kravene, men kan ikke regne med å få unntak for krav som går på helse og sikkerhet, for eksempel krav til rømningsvei.

Bruksendring som krever godkjenning, og som ikke er søkt bruksendret, er ulovlig. Kommunen kan etter plan- og bygningsloven kapittel 32 forfølge overtredelser. Kommunen kan pålegge deg å avslutte den ulovlige bruken, eventuelt å rette eller tilbakeføre rommet til godkjent bruk.

Arealer

Tomannsbolig

Ny arealstandard

Etasje	Bruksareal BRA m ²			SUM	Terrasse- og balkongareal (TBA)
	Internt bruksareal (BRA-i)	Eksternt bruksareal (BRA-e)	Innglasset balkong (BRA-b)		
2. Etasje	68			68	5
1. Etasje	68			68	5
SUM	136				10
SUM BRA	136				

Romfordeling

Etasje	Internt bruksareal (BRA-i)	Eksternt bruksareal (BRA-e)	Innglasset balkong (BRA-b)
2. Etasje	Gang , Bad , Teknisk rom med opplegg til vaskemaskin, Soverom , Soverom 2, Soverom 3, Stue		
1. Etasje	Entré , Bad , Stue/kjøkken		

Kommentar

Vær oppmerksom på at det er forskjeller på regelverket rundt ny og gammel arealstandard, se derfor på arealoppstillingene hver for seg. Se forutsetninger i rapporten angående arealregler.

Målt takhøyde 2. etasje: Varierende, målt 2,39 m.

Målt takhøyde 1. etasje: Varierende, målt 2,40 m.

Boligens/boenhetens totale bruksareal inkluderer gulvarealet for innvendige vegger.

Lovlighet

Byggetegninger

Det foreligger godkjente og byggemeldte tegninger, som stemmer med dagens bruk

Kommentar: Selgers opplysning: Fremlagte tegninger er de sist oppdaterte byggegodkjente tegningene.

Brannceller

Er det påvist synlige tegn på avvik i branncelleinndeling ut ifra dagens byggeteknisk forskrift?

Ja Nei

Nyere håndverkstjenester

Er det ifølge eier utført håndverkstjenester på boligen siste 5 år?

Ja Nei

Krav for rom til varig opphold

Er det påvist avvik i forhold til rømningsvei, dagslysflate eller takhøyde?

Ja Nei

Kommentar:

Garasje

Ny arealstandard

Etasje	Bruksareal BRA m ²			SUM	Terrasse- og balkongareal (TBA)
	Internt bruksareal (BRA-i)	Eksternt bruksareal (BRA-e)	Innglasset balkong (BRA-b)		
1. Etasje		41		41	
SUM		41			
SUM BRA	41				

Romfordeling

Etasje	Internt bruksareal (BRA-i)	Eksternt bruksareal (BRA-e)	Innglasset balkong (BRA-b)
1. Etasje		Garasje , Bod	

Kommentar

Vær oppmerksom på at det er forskjeller på regelverket rundt ny og gammel arealstandard, se derfor på arealoppstillingene hver for seg. Se forutsetninger i rapporten angående arealregler.

Lovlighet

Byggetegninger

Det foreligger godkjente og byggemeldte tegninger, som stemmer med dagens bruk

Kommentar: Selgers opplysning: Fremlagte tegninger er de sist oppdaterte byggegodkjente tegningene.

Brannceller

Er det påvist synlige tegn på avvik i branncelleinndeling ut ifra dagens byggeteknisk forskrift?

Ja Nei

Nyere håndverkstjenester

Er det ifølge eier utført håndverkstjenester på boligen siste 5 år?

Ja Nei

Krav for rom til varig opphold

Er det påvist avvik i forhold til rømningsvei, dagslysflate eller takhøyde?

Ja Nei

Kommentar:

Total fordeling mellom P-ROM og S-ROM

Tabellen under viser fordelingen av P-ROM og S-ROM etter veiledningen til NS 3940: 2012. Dette er til informasjon og til sammenligning. Tallene er omtrentlige, kan avvike fra faktiske målinger og er ikke juridisk bindende

	P-ROM(m2)	S-ROM(m2)
Tomannsbolig	130	6
Garasje	0	41

Befarings - og eiendomsopplysninger

Befaring

Dato	Til stede	Rolle
08.1.2025	Kristian Langstrand	Takstingeniør
	Lars Frode Mathisen	Rekvirent

Matrikkeldata

Kommune	gnr.	bnr.	fnr.	snr.	Areal	Kilde	Eieforhold
3411 RINGSAKER	683	593	0	1	972.8 m ²	Statens kartverk.	Eiet

Adresse

Spurvestien 10 A

Hjemmelshaver

Smarte Boliger Buskerud AS

Kommentar

Det tas forbehold om feil og mangler i kartet.

Eierandel

1 / 2

Eiendomsopplysninger

Adkomstvei

Eiendommen har tilgang til offentlig vei gjennom privat adkomst.

Regulering

Brumunddal

Tinglyste/andre forhold

Kartgrunnlag og informasjonsgrunnlag vedrørende regulerings-, areal- og kommuneplaner er innhentet fra States Kartverk og NIBIO. Det tas forbehold om feil og mangler i kartet.

Kommuneplan

Kommuneplanens arealdel 2000-2026

Boligsameie

Boligen er en del av ett boligsameie. Dette betyr juridisk at alle deleiere eier all tomtegrunn og bygningsmasse sammen, men at hver enkelt seksjonseier har eksklusiv bruksrett på hoveddeler og tilleggsdeler til sin seksjon. I praksis tar alle seg av sin egen bolig utvendig og innvendig, men juridisk har alle blant annet vedlikeholdsansvar for alle bygninger på hele eiendommen, etter sameiebrøken. Det er ikke etablert noe sameiemøte eller innbetaling til felleskostnader i sameiet.

Siste hjemmelsovergang

Kjøpesum	År
1 500 000	2022

Kilder og vedlegg

Dokumenter

Beskrivelse	Dato	Kommentar	Status	Sider	Vedlagt
Egenerklæring		Bolig er ny og ikke tatt i bruk.	Finnes ikke		Nei
Energiattest	12.07.2023		Gjennomgått		Nei
Dokumentasjon våtrom	11.03.2024		Gjennomgått		Nei
Takstingeniørens arealskisse fra befaring	08.01.2025		Gjennomgått		Nei
Statens kartverk og eiendomsverdi.no	08.01.2025		Gjennomgått		Nei
Samsvarserklæringer på elektrisk anlegg.	07.01.2025		Gjennomgått		Nei
Byggegodkjente tegninger	10.02.2023	31.01.2023 for garasje.	Gjennomgått		Nei
Ferdigattest/midlertidig brukstillatelse	12.11.2024		Gjennomgått		Nei
Situasjonskart	08.01.2025		Gjennomgått		Nei
Ubekreftet grunnbok	08.01.2025		Gjennomgått		Nei
Dokumentasjon radon	12.11.2024	Ferdigattest lagt til grunn.	Gjennomgått		Nei
Opplysninger fra forretningsfører			Ikke gjennomgått		Nei
Selger/kunde/revirent	08.01.2025		Gjennomgått		Nei

Tilstandsrapportens avgrensninger

STRUKTUR•REFERANSENIVÅ•TILSTANDSGRADER

- Rapporten er basert på innholdskrav i Forskrift til avhendingslova (tryggere bolighandel). Formålet er å gi en tilstandsanalyse til bruk for den som bestiller og/eller i et salg til forbruker, og ikke for andre tredjeparter. Rapportens omfang, struktur, metode og begrepsbruk følger i hovedsak Norsk Standard NS 3600:2018 (Teknisk tilstandsanalyse ved omsetning av bolig), samt Takstbransjens retningslinjer ved tilstandsrapportering for boliger og Takstbransjens retningslinjer for arealmåling.
- Tilbakeholdt eller uriktig informasjon som har betydning for vurderingen, er ikke bygningssakkyndiges ansvar. Rapporten beskriver avvik, altså en tilstand som er dårligere enn referansenivået. Rapporten framhever normalt ikke positive sider ved boligen ut over det som fremgår av tilstandsgradene.
- Tilstanden angis i rapporten og gir uttrykk for en gitt forventet tilstand blant annet vurdert ut fra alder og normal bruk slik:

i) **Tilstandsgrad 0, TG0:** Ingen avvik eller skader. I tillegg må bygningsdelen være tilnærmet ny, mindre enn 5 år, og det foreligger dokumentasjon på faglig god utførelse.

ii) **Tilstandsgrad 1, TG1:** Mindre avvik. Normal slitasje. Strakstiltak ikke nødvendig. TG1 kan gis når bygningsdelen er tilnærmet ny og det ikke foreligger dokumentasjon på faglig god utførelse.

iii) **Tilstandsgrad 2, TG2:** Vesentlige avvik, og mindre avvik som etter NS 3600 gir TG 2, men som ikke nødvendigvis krever umiddelbare tiltak. I denne rapporten kan TG2 i Rapportsammendrag være inndelt i TG2 som krever tiltak og de som ikke krever umiddelbare tiltak. Konstruksjonen har normalt enten feil utførelse, en skade eller symptomer på skade, sterk slitasje eller nedsatt funksjon. Vedlikehold eller tiltak trengs i nær fremtid, det er grunn til å varsle fare for skader på grunn av alder eller overvåke spesielt på grunn av fare for større skade eller følgeskade. For skjulte konstruksjoner vil alder i seg selv være et symptom som kan gi TG2. For synlige konstruksjoner kan alder sammen med andre symptomer og momenter gi TG2. Avvik under TG2 kan gis sjablongmessig anslag.

iv) **Tilstandsgrad 3, TG3:** Store eller alvorlige avvik. Kraftige symptomer på forhold som man må regne med trenger utbedring straks eller innen kort tid. Påvist funksjonssvikt eller sammenbrudd. Avvik under TG3 skal gis sjablongmessig anslag.

v) **Tilstandsgrad TGiU:** Ikke undersøkt/ikke tilgjengelig for undersøkelse.

- Ved TG0 og TG1 gis det normalt ingen begrunnelse for valg av tilstandsgrad, fordi bygningen eller bygningsdelen da bare har normal slitasje. For anbefalte tiltak ved TG2 og TG3 må bruker av rapporten vurdere om tiltakene er nødvendige og lønnsomme. Hva det vil koste å utbedre rom eller bygningsdeler er et sjablongmessig anslag basert på registrert avvik og angitte tiltak i rapporten. Anslaget er gitt på generelt grunnlag og basert på erfaringstall i seks intervaller, og kan ikke forveksles med en konkret vurdering og tilbud fra en entreprenør eller håndverker. Det må eventuelt innhentes tilbud for en nærmere undersøkelse, og konkret og nøyaktig vurdering av utbedringskostnad. Kostnader til ikke oppdagede avvik/utbedringer/feil kan forekomme. Utbedringskostnad avhenger av personlige preferanser og markedspris på materialer og tjenesteyter.

PRESISERINGER

- Avvik vurderes ut fra tekniske forskrifter på godkjenningstidspunktet for bygget. Noen bygningsdeler vurderes

etter gjeldende teknisk forskrift på befaringstidspunktet. Dette gjelder blant annet:

i) Bad, vaskerom (våtrom)

ii) Forhold rundt brann, rømming, sikkerhet, for eksempel rekkverkshøyder/åpninger, ulovlige bruksendringer, brannceller mv.

- For skjulte konstruksjoner slik som vann og avløp uten dokumentasjon, er kvalitet og alder vurdert.

- Fastmonterte installasjoner, for eksempel innfelt belysning (downlights), demonteres ikke for å sjekke dampspærren bak. Dette av hensyn til bygningssakkyndiges kompetanse og risikoen for skade.

- Kontroll av fukt i konstruksjonen ved hulltaking i bad og vaskerom (våtrom), rom under terreng (kjelleretasje, underetasje og sokkeletasje) eller andre bygningsdeler skjer etter eiers aksept. Hulltaking av våtrom og rom under terreng kan unntaksvis unnlates, se Forskrift til Avhendingsloven.

- Kontroll av romfunksjoner for P-ROM utføres kun når det ikke foreligger godkjente og byggemeldte tegninger, eller når tegninger ikke stemmer med dagens bruk.

- Bygningssakkyndig gir en forenklet vurdering av branntekniske forhold og elektriske installasjoner i boligen dersom det er mer enn fem år siden sist boligen hadde el-tilsyn. Bygningssakkyndig kan anbefale å konsultere offentlige myndigheter eller kvalifisert elektrofaglig fagperson ved behov for grundigere undersøkelser.

TILLEGGSENDERSØKELSER

Etter avtale kan tilstandsanalysen utvides til også å omfatte tilleggssundersøkelser utover minimumskravet i forskriften.

BEFARINGEN

Rapporten gir en vurdering av byggverk og bygningsdeler som bygningssakkyndig har observert, og som fremkommer av Forskrift til avhendingsloven. Rapporten er likevel ingen garanti for at det ikke kan finnes skjulte feil, skader og mangler. NS 3600:2018 (Teknisk tilstandsanalyse ved omsetning av bolig) har undersøkelsesnivå fra 1 til 3, der undersøkelsesnivå 1 er det laveste og baseres på visuell observasjon. Rapporten baseres på undersøkelsesnivå 1 med få unntak (våtrom og rom under terreng). I praksis betyr dette at gjennomføringen av befaringen begrenses som følger:

- Det utføres kun visuelle observasjoner på tilgjengelige flater uten fysiske inngrep (f.eks. riving).

- Flater som er skjult av snø eller på annen måte ikke er tilgjengelig eller skjult, blir ikke kontrollert. Det foretas ikke funksjonssprøving av bygningsdeler, som isolasjon, piper, ventilasjon, el. anlegg, osv.

- Det gis ingen vurdering av boligens tilbehør, hvite- og brunevarer og annet inventar. Dette gjelder også integrert tilbehør.

- Inspisering av yttertak er basert på det som er synlig, normalt på insiden fra loftet og utvendig fra stige/bakkenivå. Befaring av tak må være sikkerhetsmessig forsvarlig for å kunne gjennomføres.

- Stikkprøvetakninger er utvalgt tilfeldig og kan innebære kontroll under overflaten med spiss redskap eller lignende.

Tilstandsrapportens avgrensninger

UTTRYKK OG DEFINISJONER

- Tilstand: Byggverkets eller bygningsdelens tekniske, funksjonelle eller estetiske status på et gitt tidspunkt.
- Symptom: Observerbart forhold som gir indikasjon på hvilken tilstand et byggverk eller en bygningsdel befinner seg i. Benyttes ved beskrivelse av avvik.
- Skadegjørere: Zoologiske eller biologiske skadegjørere, i hovedsak råte, sopp og skadedyr.
- Fuktsøk: Overflatesøk med egnet søkeutstyr (fuktindikator) eller visuelle observasjoner.
- Fuktmåling: Måling av fuktinnhold i materiale eller i bakenforliggende konstruksjon ved bruk av egnet måleutstyr (blant annet hammerelektrode og pigger).
- Utvidet fuktsøk (hulltaking): Boring av hull for inspeksjon og fuktmåling i risikoutsatte konstruksjoner, primært i tilstøtende vegger til bad, utforede kjellervegger og eventuelt i oppforede kjellergulv.
- Normal slitasjegrade: Forventet nedsliting av materiale i overflaten som er basert på enkle visuelle observasjoner. Kan vurderes sammen med bygningsdelens alder.
- Forventet gjenværende brukstid: Anslått tid et byggverk eller en del av et byggverk fortsatt vil være tjenlig for sitt formål (NS3600, Termer og definisjoner punkt 3.9)

AREALBEREGNING FOR BOENHETER

- Areal fastsettes etter Forskrift til avhendingsloven og Norsk Standard 3940 Areal- og volum-beregninger av bygninger fra 2023.
- Areal oppgis i hele kvadratmeter i rapporten, og gjelder for det tidspunkt oppmålingen fant sted.
- Bruksareal (BRA) er det måleverdige arealet som er innenfor omsluttete vegger målt i gulvhøyde (bruttoareal minus arealet som opptas av yttervegger). I tillegg til gulvhøyde gjelder regler om fri bredde for at arealet skal være måleverdig, med betydning for BRA av for eksempel loft med skråtak. BRA består av internt bruksareal (BRA-i), eksternt bruksareal (BRA-e) og innglasset balkong mv (BRA-b). Terrasse- og balkongareal (TBA) opplyses der tilstandsrapporten skal benyttes i boligomsetningen og der det er aktuelt. I tillegg kan gulvareal (GUA) og areal med lav takhøyde (ALH) opplyses sammen med BRA der det er aktuelt og en del av oppdraget. Rom skal ha atkomst og gangbart gulv for å kunne regnes som BRA/måleverdig areal.
- Arealet måles og oppgis dersom arealet oppfyller krav til måleverdighet, slik som at arealet må ha minst en bredde på 0,6m og minst en høyde på 1,9 m osv. Et rom kan være i strid med teknisk forskrift og mangle godkjenning hos kommunen for den aktuelle bruken, uten at dette får betydning for om arealet måles og oppgis i tilstandsrapporten. Når arealet måles tas det ikke hensyn til om arealet er lovlig oppført eller om bruken er lovlig, bruksendringer, lysforhold eller andre sikkerhetsmangler.
- Eiendommens markedsverdi kan ikke baseres på en rent matematisk beregning i forhold til antall kvadratmeter opplyst i rapporten. Opplysninger om areal kan altså ikke alene benyttes for beregning av eiendommens verdi.

- Rom som ligger utenfor boenheten, men som eier har påvist og/eller opplyst at tilhører boenheten, er oppmålt og inkludert i BRA-e. Det er ikke fremvist dokumentasjon på at rommet tilhører boenheten, med mindre dette er angitt særskilt. Rom utenfor boenheten kan omdisponeres av borettslaget/sameiet og dette kan påvirke boligens BRA. Vær oppmerksom på at NS 3940:2023 og eierseksjonsloven har ulik definisjon av fellesareal. Ved arealmåling gjelder NS 3940:2023 som definerer fellesareal slik: "Delen av bygning som brukes av to eller flere bruksenheter eller til bygningens forvaltning, drift eller vedlikehold.
- I en overgangsperiode skal rapporter som benyttes i boligomsetningen eller dersom det er en del av oppdraget også opplyse om fordelingen mellom P-ROM og S-ROM med utgangspunkt i definisjonene som fremkommer av veiledningen til Norsk Standard 3940 Areal- og volum-beregninger av bygninger fra 2012. Fordelingen mellom P-ROM og S-ROM er basert på veiledningen og bygningssakkyndiges eget skjønn. P-ROM er måleverdige rom som benyttes til kort eller langt opphold. S-ROM er måleverdige rom som benyttes til lagring, og tekniske rom. Bruken av et rom på befaringstidspunktet har betydning for om rommet defineres som P-ROM eller S-ROM. Dette betyr at rommet både kan være i strid med teknisk forskrift og mangle godkjenning i kommunen for den aktuelle bruken, uten at dette vil få betydning for valg av arealkategori.
- Se øvrig informasjon om areal i rapporten, Norsk Standard 3940 (2012 og 2023) og veiledningen til disse.

PERSONVERN

iVerdi AS, bygningssakkyndig og takstforetaket behandler personopplysninger som bygningssakkyndig trenger for å kunne utarbeide rapporten. Personvernerklæring med informasjon om bruk av personopplysninger og dine rettigheter finner du her [Personvernerklæring - iVerdi](#)

DELING AV PERSONOPPLYSNINGER FOR TRYGGERE BOLIGHANDEL OG MULIG RESERVASJON

Norsk takst og deres samarbeidspartnere benytter personopplysninger fra rapporten for analyse- og statistikkformål, samt utvikling og drift av produkter og tjenester for takstbransjen og andre aktører i bolig-omsetningen. Les mer om dette og hvordan du kan reservere deg på <https://www.norsktakst.no/norsk/om-norsk-takst/personvernerklæring/reservasjon/>

Vendu lager en boliganalyse basert på opplysninger fra rapporten. Les mer om dette og hvordan du kan reservere deg her: <https://samtykke.vendu.no/EH5632>

KLAGEORDNING FOR FORBRUKERE

Er du som forbruker misfornøyd med bygningssakkyndiges arbeid eller opptreden ved taksering av bolig eller fritidshus, se www.takstklagenemnd.no for mer informasjon