

aktiv.

Kveldsolgata 44, 8618 MO | RANA

**Innholdsrik enebolig på flott
utsiktstomt | Attraktiv beliggenhet
| Garasje |**



Eiendomsmegler MNEF

Leonore Forseng

Mobil 911 74 602

E-post leonore.forseng@aktiv.no

Aktiv Eiendomsmegling Mo i Rana

Ole Tobias Olsens gate 5, 8602 Mo i Rana. TLF. 75 14 30 00

Nøkkelinformasjon

Prisant.: Kr 3 450 000,-
Omkostn.: Kr 87 640,-
Total ink omk.: Kr 3 537 640,-
Selger: Vigdis Synnøve Trolid v/Bård Trolid

Salgsobjekt: Enebolig
Eierform: Eiet
Byggeår: 1968
BRA-i/BRA Total 182/199 kvm
Tomtstr.: 544.7 kvm
Soverom: 2
Antall rom: 4
Gnr./bnr. Gnr. 17, bnr. 129
Oppdragsnr.: 1807260197

Innholdsrik enebolig på flott utsiktstomt | Attraktiv beliggenhet | Garasje |

Aktiv Eiendomsmegling har gleden av å presentere Kveldsolgata 44!

Eiendommen ligger fint til i et svært populært område i Åga, med en flott tomt som gir rom for mange uteaktiviteter. Eiendommen ligger i et rolig område med kort avstand til barneskole, barnehage, dagligvarebutikk, busstopp og Haukesstranda. Området byr også på fine turområder og en hyggelig atmosfære, perfekt for familier.

Boligen, oppført i 1968, har et bruksareal på 182 m² fordelt på to etasjer. Hovedplanet inneholder stue, kjøkken, bad og to soverom, mens kjelleren har kjellerstue, soverom (ikke søkt om), vaskerom og toalettrom. Uteplassen inkluderer en markterrasse og balkong, fra balkongen er det fantastisk utsikt! Eiendommen har også en garasje med et bruksareal på 17 m².

Velkommen til visning - denne bør du se!



Innhold

Velkommen	2
Om eiendommen	22
Tilstandsrapport	33
Egenerklæring	74
Forbrukerinformasjon	99
Budskjema	100



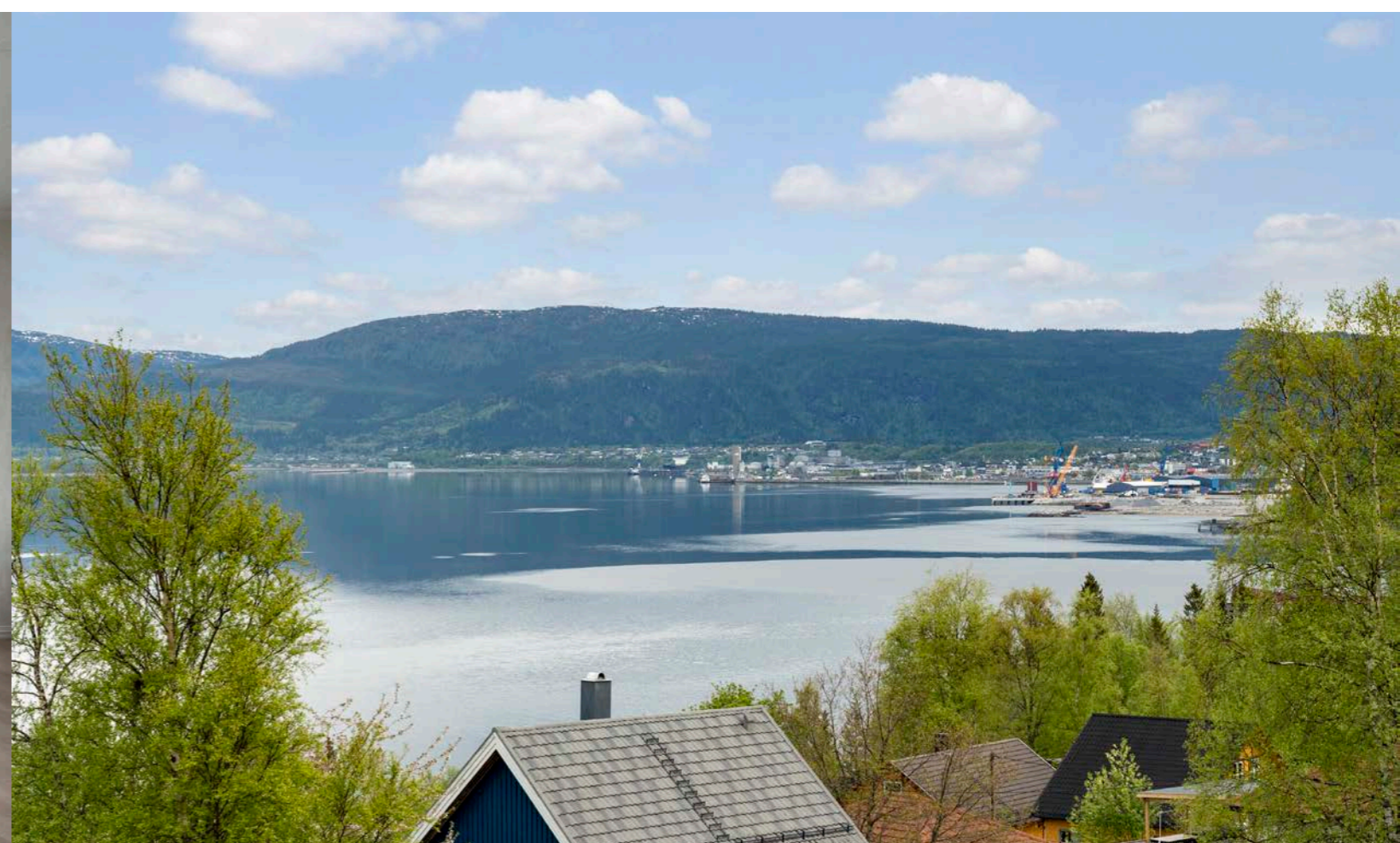
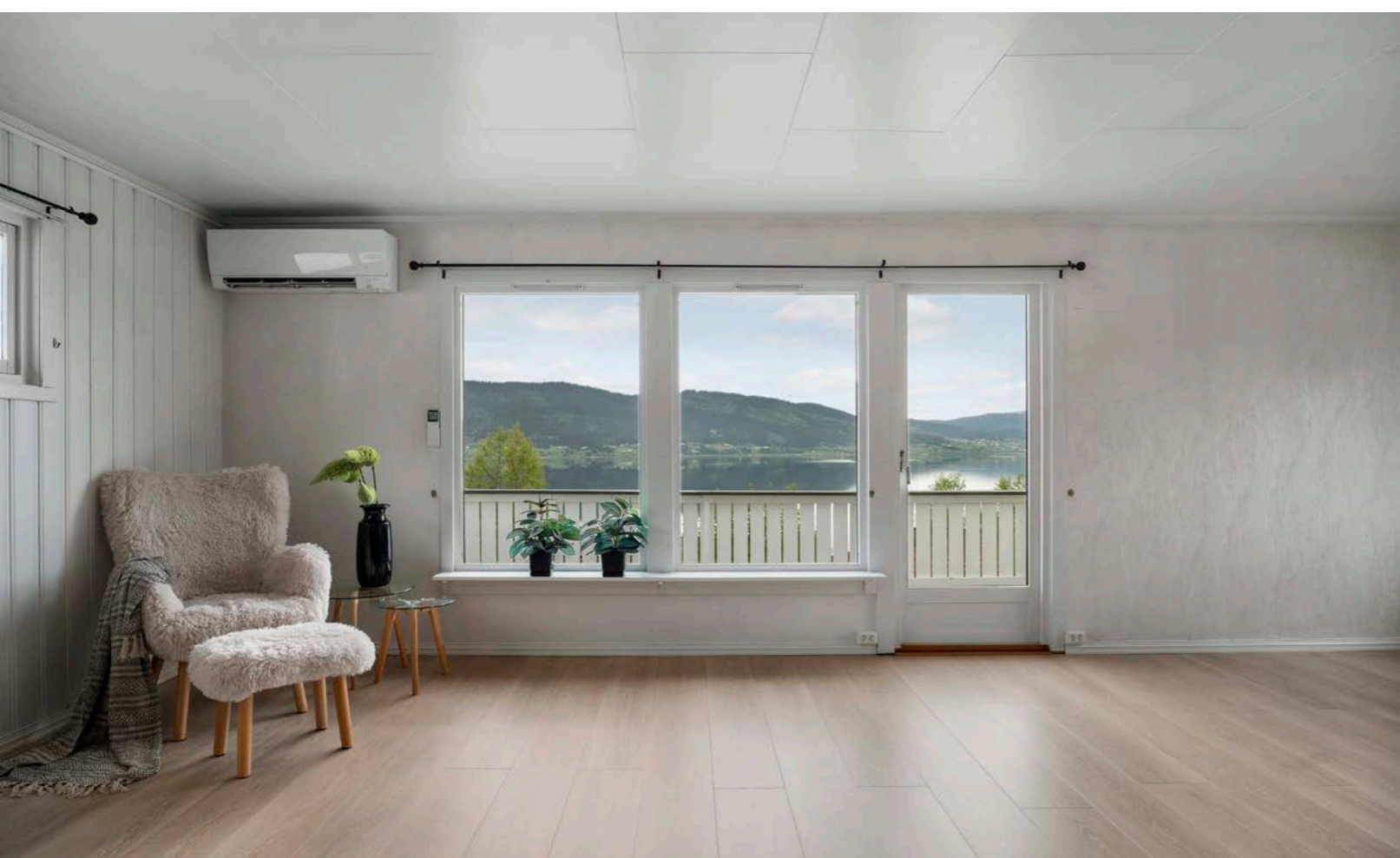



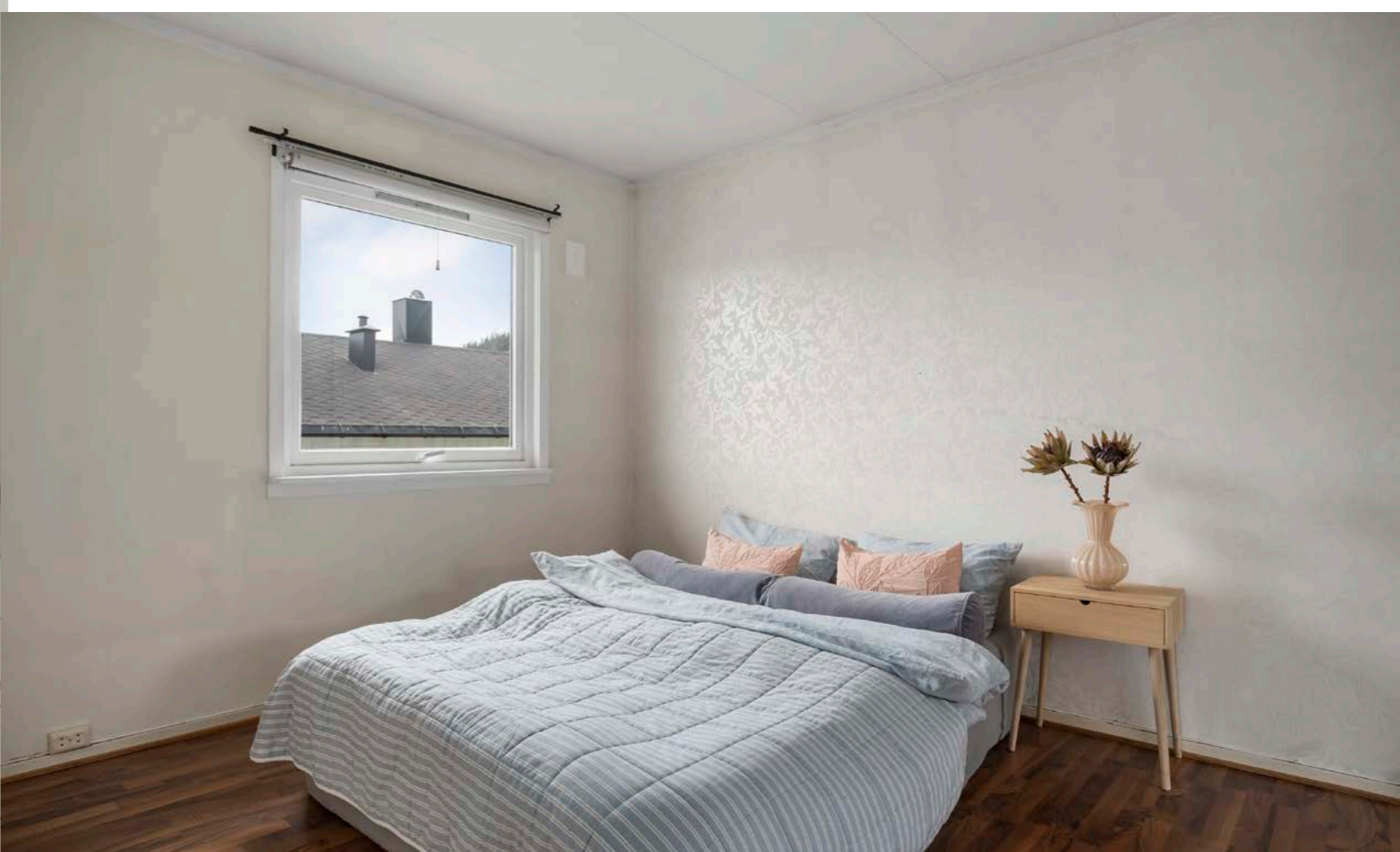



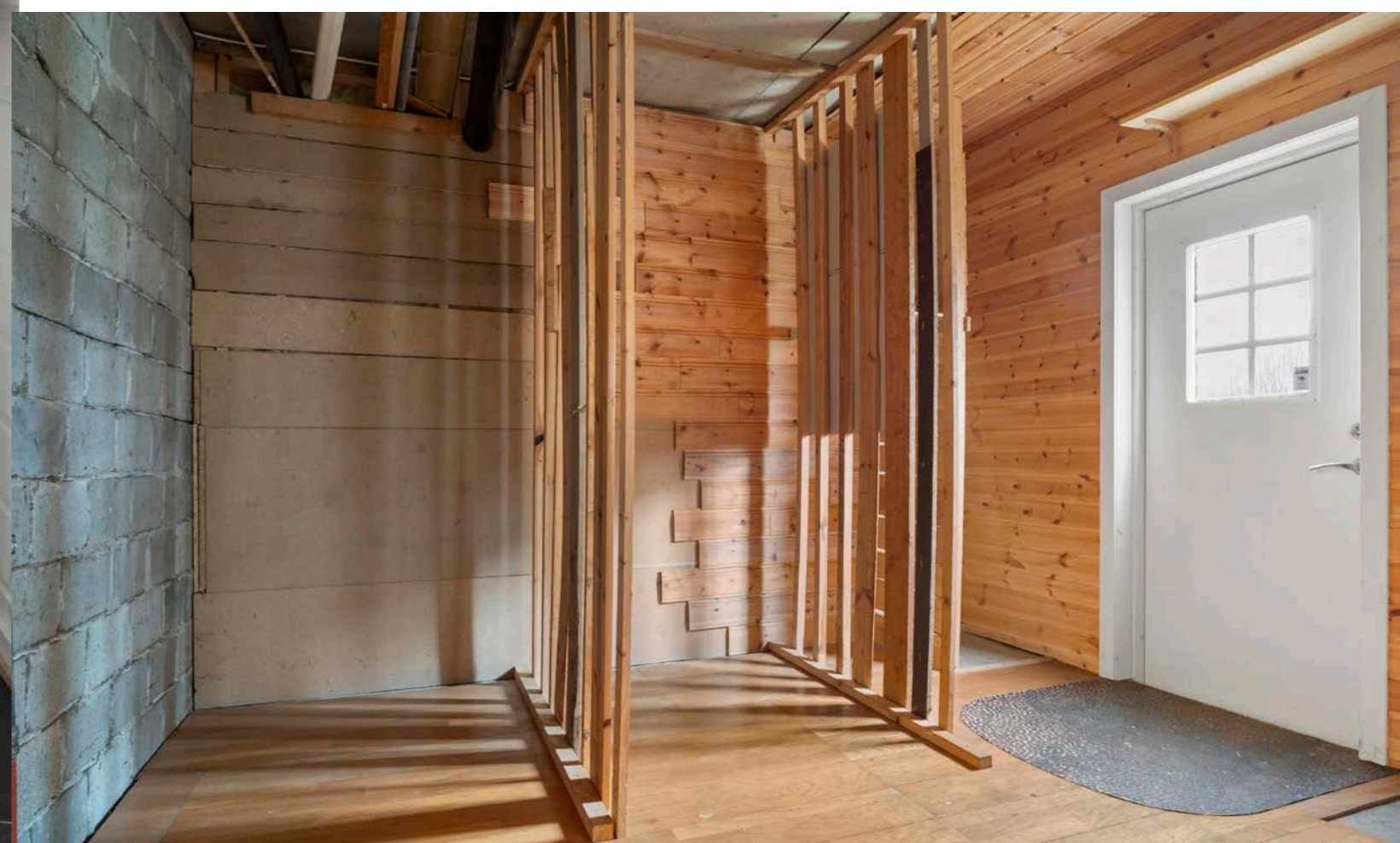



1. etasje

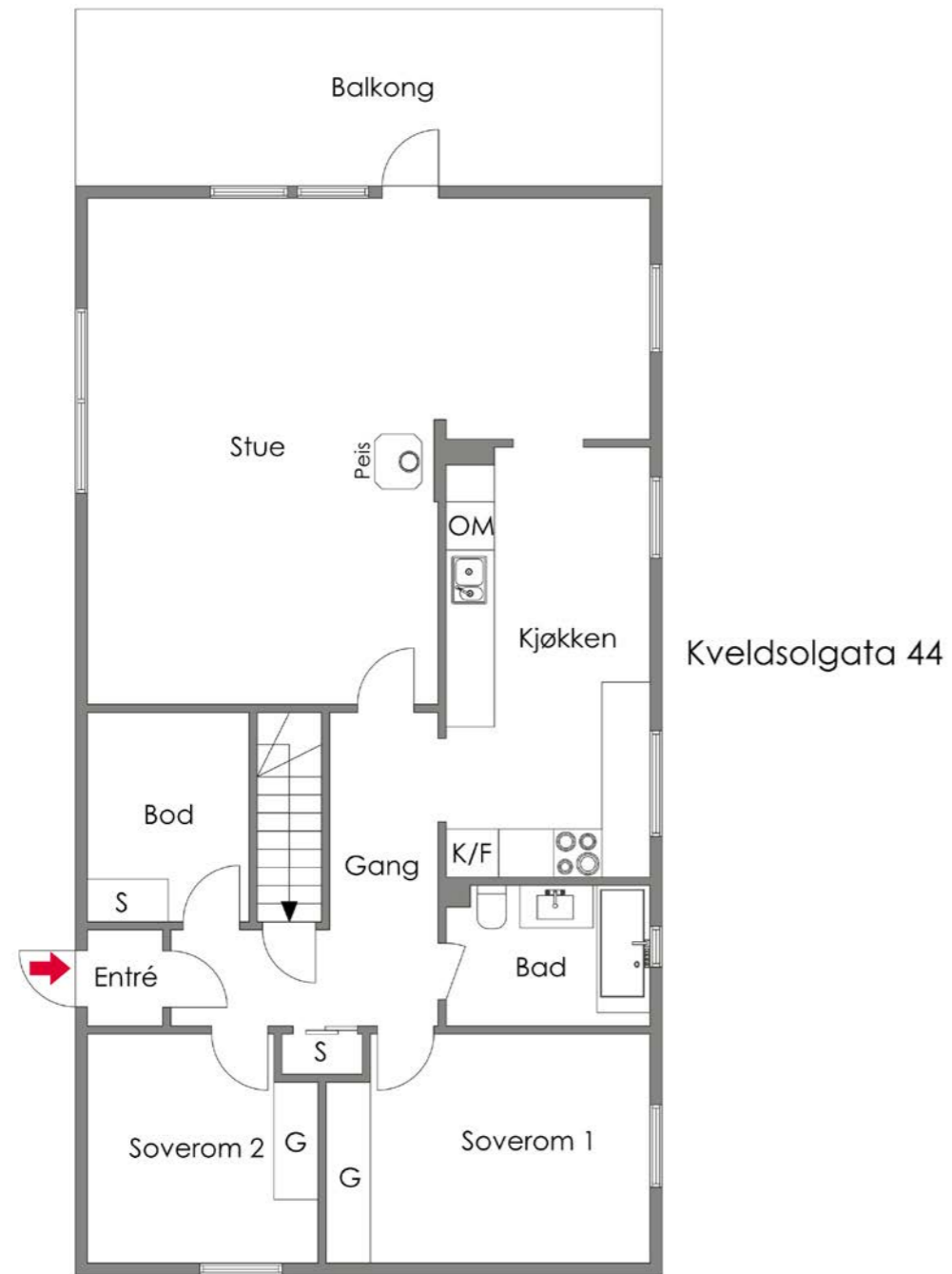

Kveldsolgata 44

aktiv.

©2026 Alle rettigheter reservert

Plantegningen er ikke i målestokk og noe avvik kan forekomme.
Megler/selger tar ikke ansvar for evt. feil.

-1. etasje

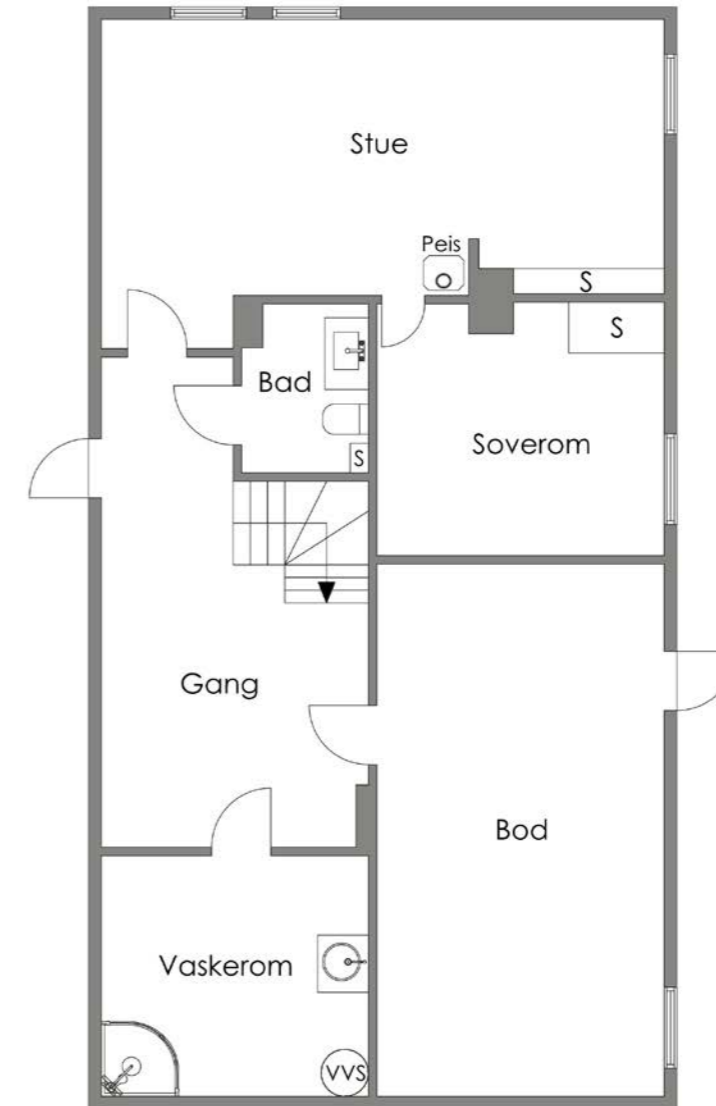

Kveldsolgata 44
Kjeller

aktiv.

©2026 Alle rettigheter reservert

Plantegningen er ikke i målestokk og noe avvik kan forekomme.
Megler/selger tar ikke ansvar for evt. feil.



Et hjem er mer verdt enn et hus, og et hus er mer enn bare vegger.

Det er et sted for å skape gode minner preget av trivsel,
omsorg og trygghet.

For oss som jobber med folks hjem hver eneste dag, er det
naturlig å engasjere oss sammen med SOS-barnebyer for
å gi flere barn et trygt og godt hjem.

For hvert hjem vi formidler, gir vi derfor 100 kroner til
SOS-barnebyers arbeid.

aktiv. +  **SOS
BARNEBYER**

Om eiendommen

Om boligen

Areal

BRA - i: 182 kvm

BRA - e: 17 kvm

BRA totalt: 199 kvm

TBA: 15 kvm

Enebolig

Bruksareal fordelt på etasje

Underetasje

BRA-i: 87 kvm Gang m/trapp, vaskerom, bod,

toalettrom, kjellerstue og soverom

1. etasje

BRA-i: 95 kvm Vindfang, bod, bad, kjøkken, stue og 2

soverom

TBA fordelt på etasje

1. etasje

15 kvm Terrasse- og balkongareal

Garasje

Bruksareal fordelt på etasje

1. etasje

BRA-e: 17 kvm Garasje

Tomtetype

Eiet

Tomtestørrelse

544.7 kvm

Tomtebeskrivelse

Delvis skrånende tomt som er pent opparbeidet med gressplen, roser og busker . Asfaltert

innkjøring.

Beliggenhet

Eiendommen ligger i Kveldsolgata i Åga, Mo i Rana.

Området har kort avstand til barneskole,

fotballarena, fine turområder, busstopp og

Hauknesstranda, som alle kan nås etter få minutters gange.

Nærområdet tilbyr også barnehage og

dagligvarebutikk, noe som gjør det praktisk for

familier og daglige behov.

Adkomst til eiendommen skjer via offentlig vei eller

gate, og den er tilknyttet offentlig vannforsyning og

avløpsnett via private stikkledninger.

Adkomst

Adkomst til eiendommen skjer via offentlig vei eller

gate.

Det vil bli satt opp visningsskilt under visning.

Bebyggelsen

Området er bebygd med frittliggende og

sammenkoblede boliger.

Barnehage/Skole/Fritid

I Åga finner man Tusenbein Barnehage som er en

privat foreldreeid barnehage, for barn i alderen 0-6

år. Barnehagen ligger fint til og har et flott nærmiljø

som gir muligheter for allsidig utfoldelse;

Ågadammen, Språkjungelen også kalt taujungelen,

Skistua og området rundt og Hauknesstranda.

Ca 1 km fra eiendommen finnes man Hauknes

Barneskole. Skolen ble totalrenovert i 2015/2016 og

har ca 200 elever. Skolen har SFO.

Åga Idrettslag har ski og fotball som

hovedaktiviteter, med rundt 250 aktive utøvere

mellom 5-19 år. Idrettslaget arrangerer

fotballturneringer, skicuper og kretsrenn. Hauknes

Idrettspark ligger ved Hauknes Skole. Her er det

kunstgressbane, klubbhus og Åga-hallen. Lysløypa i

Åga er åpen for allmennheten, og representerer et

godt utgangspunkt for trening, trim og rekreasjon

for de som ønsker å benytte den.

Velkommen til Kveldsolgata 44!

En innholdsrikt og velholdt enebolig med attraktiv

beliggenhet i etablert og familievennlig område i

Åga.

Her får du en bolig med fantastisk utsikt, gode

solforhold, romslige oppholdsrom og en praktisk

planløsning fordelt over to etasjer – perfekt for både

barnefamilier og deg som ønsker god plass i

hverdagen.

Boligen ble oppført i 1968 og fremstår som jevnlig

vedlikeholdt og med flere oppgraderinger gjennom

årene, blant annet nyere takteking, skiftede vinduer

og varmpumpe. Samtidig gir boligen gode

muligheter for å sette sitt eget preg på overflater og

videre modernisering etter behov.

I hovedetasjen møtes du av lyse og hyggelige

oppholdsrom med gode møbleringsmuligheter.

Stuen har plass til både sofagruppe og spisebord,

og store vindusflater slipper inn rikelig med naturlig

lys. Fra stuen er det utgang til en romslig balkong

hvor du kan nyte kveldssolen og utsikten over

nærområdet og Ranfjorden. Eiendommen har også

en markterasse med terrassemarkise – et flott sted

for rolige morgenkaffer og hyggelige

sommerkvelder.

Kjøkkenet har en praktisk utforming med god skap-

og benkeplass, integrerte hvitevarer og spiseplass i

naturlig tilknytning til oppholdsrommene. Badet i

hovedetasjen er oppgradert rundt 2010 og har

flislagt gulv med varmekabler, badekar med

duşløsning og moderne innredning.

Boligen byr på flere gode soverom, samt innredet

kjeller med blant annet kjellerstue. Dette gir fleksible

bruksmuligheter enten man ønsker ekstra

oppholdsrom, hjemmekontor eller plass til

tenåringer og gjester.

Tomten er delvis plan og lettstelt, med gode

uteområder som innbyr til lek, avslapning og sosiale

sammenkomster.

Beliggenheten er svært attraktiv med kort avstand til

skole, barnehage, dagligvarebutikk, turområder og

øvrige servicetilbud. Her bor man i et rolig og

etablert boligområde med gode solforhold og enkel

adkomst til sentrum.

Dette er en innholdsrikt bolig med mye potensial,

gode uteplasser og en fin kombinasjon av plass,

beliggenhet og muligheter – en bolig som må

oppleves!

Bygningssakkyndig

Helgeland BBL v/ John Roger Hansen

Type rapport

Tilstandsrapport

Byggemåte

Eiendommen er bebygd med en sammenkoblet

enebolig fra 1968, oppført etter datidens byggeskikk og materialvalg.

Bygningen har stripefundamenter av betong, og grunnmuren er oppført i betongstein. Byggegrunnen er ukjent.

Dreneringen er fra byggeåret.

Veggene har en bindingsverkskonstruksjon med utvendig stående, malt bordkledning.

Takkonstruksjonen består av W-takstoler i tre, og taket er tekket med stål/aluminium. Takrenner og nedløp er utført i aluminium, mens luftelyrer og pipebeslag er av stål.

Etasjeskiller er konstruert som trebjelkelag, med en betongplate på mark.

Boligen har malte trevinduer med 2-lags glass, som er skiftet ut over flere år. Hovedytterdøren er en malt tredør med innfelt glass, i tillegg til en malt, tett bi-inngangsdør til kjeller og en malt balkongdør i tre.

En balkong er opplagret på en stålkonstruksjon, med dekke av trykkimpregnerte materialer og et malt rekkverk med stående bord. Det er også en markterrasse bygget av trykkimpregnerte materialer med et tilsvarende rekkverk, samt en montert terrassemarkise. Utvendig finnes en trapp av strekkmetall.

Garasjen er sammenbygd med naboboligen og oppført med mur av betong og betongplate på mark. Konstruksjonen er et enkelt bindingsverk med utvendig stående, malt kledning og et pulttak tekket med papp. Garasjen har en malt vippeport av tre og

et enkelt garasjevindu, og er innvendig kledd med malte plater.

Feil og mangler:

TG2 - Avvik som kan kreve tiltak:

- Utvendig - Takkonstruksjon/Loft

Avvik: Det er påvist fuktskjolder i undertak/takkonstruksjon.

- Innvendig - Etasjeskille/gulv mot grunn

Avvik: Det er målt høydeforskjell på mellom 15-30 mm gjennom hele rommet. Tilstandsgrad 2 gis med bakgrunn i standardens krav til godkjente måleavvik.

- Innvendig - Rom Under Terreng

Avvik: Det er gjennom målinger påvist høyt fuktnivå i trevegger i underetg./kjeller, det er derfor ikke foretatt hulltaking

- Våtrom - 1. ETASJE > BAD - Overflater Gulv

Avvik: Det er påvist at noen fliser har bom (hulrom under).

Det er påvist avvik i fallforhold til sluk i forhold til krav i forskrift på byggetidspunktet.

Det er påvist sprekker i fliser.

Det er påvist avvik i fuger.

Dårlig fuging mellom gulv og sokkelfliser.

Ikke tilfredsstillende tetting rundt rørgjennomføringer i gulvet.

- Våtrom - 1. ETASJE > BAD - Sluk, membran og tettesjikt

Avvik: Membran kan ikke konstateres (ikke synlig og det foreligger heller ikke dokumentasjon).

- Spesialrom - KJELLER > TOALETTROM - Overflater

og konstruksjon

Avvik: Toalettrom har kun naturlig avtrekk fra rommet, NS 3600 krever mekanisk avtrekk for å kunne gi TG 0/1.

- Tekniske installasjoner - Vannledninger

Avvik: Mer enn halvparten av forventet brukstid er passert på innvendige vannledninger.

- Tekniske installasjoner - Avløpsrør

Avvik: Mer enn halvparten av forventet brukstid er passert på innvendige avløpsledninger.

- Tekniske installasjoner - Varmtvannstank

Avvik: Det er påvist at varmtvannstank er over 20 år

- Tomteforhold - Fuktsikring og drenering

Avvik: Det mangler, eller på grunn av alder er det sannsynlig at det mangler, utvendig fuktsikring av grunnmuren ved kjeller/underetasje. Mer enn halvparten av forventet levetid på drenering er overskredet.

- Tomteforhold - Grunnmur og fundamenter

Avvik: Grunnmuren har sprekkdannelser. Mindre sprekker/riss i kjellermuren

- Tomteforhold - Forstøtningsmurer

Avvik: Konstruksjonene har skjevheter.

TG3 - Store eller alvorlige avvik:

- Innvendig - Pipe og ildsted

Avvik: Det er påvist brennbart materiale nærmere enn 300 mm fra sotluke/feiluke.

- Våtrom - KJELLER > VASKEROM - Generell

Avvik: Våtrommet må oppgraderes for å tåle normal

bruk etter dagens krav.

Verditakst

Kr 3 450 000

Sammendrag selgers egenerklæring

Eiendommen selges som et fullmaktssalg. Det innebærer at selger ikke har detaljert kunnskap om eiendommen, med den risiko det medfører. Det kan derfor være feil og mangler ved eiendommen som det ikke er spesifikt opplyst om. Kjøper oppfordres derfor til å foreta en særlig grundig undersøkelse av eiendommen, gjerne med bistand av teknisk sakkyndig.

Innhold

1. etasje:

BRA-i 95 kvm: Vindfang, bod, bad, kjøkken, stue og 2 soverom

TBA 15 kvm: Terrasse og balkongareal

Kjeller:

BRA-i 87 kvm: Gang m/trapp, vaskerom, bod, toalettrom, kjellerstue og soverom

Garasje:

BRA-e 17 kvm: Garasje

Standard

Kjøkken 1. etasje:

Kjøkkeninnredning fra 2010 med laminerte skrog, malte slette fronter og laminert benkeplate med nedfelt oppvaskkum i stål og ett-greps blandebatteri. Det er keramiske fliser på veggen mellom overskapene og kjøkkenbenken, og belysning under overskap. Kjøkkenet har kjøkkenventilator med avtrekk ut, fra 2010. Hvitevarer som kjøleskap, koketopp, stekeovn og

oppvaskmaskin er integrert i innredningen. Vedr. hvitevarer se pkt. "Løsøre og tilbehør" i salgsoppgaven.

Bad 1. etasje:

Baderom fra 2010 med flislagt gulv med elektriske varmekabler. Veggene har baderomsplater og taket har himlingsplater. Rommet er utstyrt med innredning med nedfelt servant, toalett og badekar med dusjgarnityr montert på vegg samt glass skjermvegg. Badet har elektrisk styrt vifte.

Vaskerom kjeller:

Vaskerom med malt betonggulv, malte sponplater på veggene og trepanel i himling. Rommet er utstyrt med stål skyllekar montert på veggen, skap- og benkinnredninger, og et dusjkabinett. Det er opplegg for vaskemaskin.

Toalettrom kjeller:

Toalettrom med laminat på gulvet, vegger med en kombinasjon av malt trepanel og baderomsplater, og malte himlingsplater. Rommet er innredet med gulvmontert toalett, servant med skapinnredning og en reflektorovn.

Innvendige overflater:

Gulv: En kombinasjon av parkett, laminat, malt betong og fliser med varmekabler.

Vegger: En kombinasjon av tapet, malt trepanel/brystningspanel, malte plater, malt betong/mur og malt strie.

Himling: En kombinasjon av malte himlingsplater og trepanel.

Tekniske installasjoner:

- Vannledninger: Innvendige vannledninger er av kobber.

- Avløpsrør: Avløpsrør av støpejern.
- Ventilasjon: Boligen har naturlig ventilasjon.
- Varmtvannstank: Varmtvannstanken er på ca. 200 liter fra 1987 og er plassert på vaskerommet.
- Varmepumpe: Det er installert varmpumpe fra 2019.
- Brann tekniske forhold: Installert alarmanlegg fra Sector alarm for brann og innbrudd.

Innbo og løsøre

Bransjens liste over løsøre og tilbehør legges til grunn for salget dersom ikke annet fremkommer av salgsoppgaven. Listen følger vedlagt salgsoppgaven. Det er full avtalefrihet om hva som skal følge med bolig og fritidsbolig ved salg. Hvis hvitevarer og/eller annet teknisk utstyr medfølger, gis det ingen garantier i forhold til tilstand, funksjonalitet og levetid på disse.

Hvitevarer

Kun hvitevarer som er spesifikt angitt i salgsoppgaven, følger med. Dette gjelder uavhengig av om hvitevaren(e) eventuelt kan anses som integrerte.

Moderniseringer og påkostninger

Arbeid utført i boligen:

2021:

- Avløpsledningen ble renoverert ved hjelp av strømpefiring i 2021 av Entrepnor.

2019:

- Det er installert varmpumpe.

2015:

- Taktekkingen er av stål/aluminium.
- Lufttelyrer og pipebeslag av stål. Takrenner og nedløp av aluminium.

2010:

- Bad 1. etasje
- Kjøkken

Parkering

Parkering i garasje og egen innkjørsel.

Diverse

Foretaket og Aktiv-kjeden har flere samarbeidspartnere som tilbyr produkter eller tjenester i forbindelse med gjennomføringen av megleroppdraget:

- I forbindelse med forberedelse av salget, innhenter vi informasjon om eiendommen hovedsakelig fra vår samarbeidspartner Ambita
- Vend Marketplaces, eier av annonseplattformen Finn.no
- Overo leverer oppgjørsskjema og overtakelsesprotokoll. Kundene tilbys ulike leverandører for strøm og alarm avhengig av tilbydere i området. Meglerforetaket mottar betaling for tilleggstjenestene.
- Banker i Eika-alliansen tilbyr finansielle tjenester
- Signicat leverer digitale løsninger for signering av dokumenter
- Vitec Megler, leverer salgsstøttesystemet herunder elektronisk løsning for budgivning

Energi

Oppvarming

Elektrisk oppvarming. Boligen har varmpumpe, vedovn og elektriske varmekabler på bad.

Energimerke

E

Informasjon om energiklasse

Alle som skal selge eller leie ut eiendom må som hovedregel energimerke boligen og fremskaffe en energiattest. Unntak gjelder blant annet for frittstående bygninger med bruksareal på mindre enn 50 m². Det er eier som plikter å fremlegge energiattest og eier er selv ansvarlig for at opplysningene er riktige. For ytterligere informasjon se www.enova.no/nb/energimerking/ energimerk-din-bolig. Dersom eier har energimerket boligen vil komplett energiattest fås ved henvendelse til megler.

Økonomi

Total prisantydning eksklusiv omkostninger

Kr 3 450 000

Omkostninger kjøper

3 450 000 (Prisantydning)

Omkostninger

86 250 (Dokumentavgift)

300 (Panteattest kjøper)

545 (Tinglysningsgebyr pantedokument)

545 (Tinglysningsgebyr skjøte)

16 900 (Boligkjøperforsikring - fem års varighet (valgfritt))

2 800 (Advokatforsikring for boligeiere - ett års varighet (valgfritt))

87 640 (Omkostninger totalt)

104 540 (med Boligkjøperforsikring - fem års varighet)

107 340 (med Boligkjøperforsikring inkludert ett år med Advokatforsikring for boligeiere)

3 537 640 (Totalpris. inkl. omkostninger)

3 554 540 (Totalpris. inkl. omkostninger (med Boligkjøperforsikring - fem års varighet))
3 557 340 (Totalpris. inkl. omkostninger (med Boligkjøperforsikring inkludert ett år med Advokatforsikring for boligeiere))

Regnestykket forutsetter at det kun tinglyses ett pantedokument og at eiendommen selges til prisantydning. Det tas forbehold om endringer i offentlige avgifter/gebyrer.

Kommunale avgifter

Kr 14 844 for år 2026

Informasjon om kommunale avgifter

Kommunale avgifter inkluderer:

Fastgeb vann: kr 1875,65

Fastgebyr avløp: kr 2317,25

Vanngeb areal: kr 4592,64

Avløpsgeb areal: kr 5557,54

Tilsyn helårsbolig småhus, hyppighet 1/8: kr 113,00

Feiing helårsbolig småhus, hyppighet 1/2: kr 388,00

Eiendomsskatt bolig: kr 4908,00

Totalt: kr 19752,08

Oppgitte kommunale avgifter fra Rana kommune er en prognose for 2026.

I tillegg kommer renovasjonsgebyr fra Helgeland Avfallsforedling på kr 7 335 for 2026.

Eiendomsskatt

Kr 4 908 for år 2026

Formuesverdi primærbolig

Kr 983 581 for år 2024

Formuesverdi sekundærbolig

Kr 3 934 323 for år 2024

Informasjon om formuesverdi

Stortinget har vedtatt en ny modell for beregning av formuesverdi for bolig. Den nye utregningsmodellen beregner boligverdier basert på grunnkretser i stedet for kommuner, og skal benyttes fra og med inntektsåret 2026.

Dette kan medføre at markedsverdien settes høyere eller lavere enn tidligere, og innebærer at både selger og megler kan benytte tall som ikke nødvendigvis er oppdaterte på tidspunktet for utarbeidelse av salgsoppgaven. Det tas derfor forbehold om at formuesverdien kan bli endret og eventuelt øke ved endelig fastsettelse i skatteåret.

For primærbolig utgjør formuesverdien 25 prosent av beregnet markedsverdi opptil 10 millioner, og deretter 70 prosent av den delen som overstiger dette beløpet.

For sekundærbolig utgjør formuesverdien 100 prosent av beregnet markedsverdi.

Ytterligere informasjon finnes på skatteetaten.no.

Kjøper bærer risikoen for eventuell skatteøkning.

Tilbud om lånefinansiering

Aktiv Eiendomsmegling samarbeider med sparebankene i Eika Alliansen om formidling av finansielle tjenester. Ta gjerne kontakt med megler for formidling av et uforpliktende tilbud om finansiering. Meglerforetaket kan motta provisjon ved formidling av finansielle tjenester.

Offentlige forhold

Eiendommens betegnelse

Gårdsnummer 17, bruksnummer 129 i Rana kommune.

Ferdigattest/brukstillatelse

Det foreligger ferdigattest datert 13.11.1968 for sammenbygd enebolig.

Det foreligger stemplede tegninger fra Rana kommune datert 22.06.1967.

Tegningene stemmer med dagens bruk med unntak av følgende:

- Tidligere soverom i hovedplan er tatt inn i stuearealet.
- Areal som på tegningene er merket med "ikke utgravd" er i dag bod, vaskerom og soverom.
- Tidligere matbod i sokkel er omgjort til gang.
- Toalettrommet er utvidet og omgjort til bad.
- Vegg mellom tidligere stue og sovekrok er åpnet og rommet er i dag stue.
- Garasjen er i dag adskilt mot naboen med skillevegg. Den åpne passasjen mellom boligen og garasjen er kledd igjen og tillaget til bodareal med tilkomst fra garasjen.
- Utforming på noen av vinduene stemmer ikke helt med det som er søkt om.

Det tas spesifikt forbehold om at kjøper overtar ansvaret og risikoen ved alle ovennevnte forhold under overskriften «Ferdigattest/brukstillatelse». Ytterste konsekvens kan være krav om tilbakeføring til opprinnelig stand.

Vei, vann og avløp

Adkomstvei: Eiendommen har adkomst via offentlig vei eller gate.

Tilknytning vann: Eiendommen er tilknyttet offentlig vannforsyning via private stikkledninger.

Tilknytning avløp: Eiendommen er tilknyttet offentlig avløpsnett via private stikkledninger.

Regulerings- og arealplaner

Regulert til: Frittliggende småhusbebyggelse

Følger reguleringsplan Området Åga-Hauknes (plan-ID 1002), som er en eldre reguleringsplan. Hele eiendommen på 545 m² er regulert til frittliggende småhusbebyggelse under feltnavn BO 2 el 1+U.. 28.11.1967

Følger Kommunedelplan Kommunedelplan for Mo og omegn (KDP2013), ikrafttredelse 16.06.2014. Et delareal på 545 kvm er i kommuneplanen avsatt til Boligbebyggelse, Nåværende med områdenavn B.

Eiendommen er omfattet av hensynssone H910, som innebærer at gjeldende reguleringsplan fortsatt skal gjelde.

Legalpant

Kommunen har legalpant i eiendommen for forfalte krav på eiendomsskatt og kommunale avgifter/gebyrer.

Kontraktsgrunnlag

Kjøpsbetingelser

Eiendommen skal overleveres til kjøper i tråd med det som er avtalt. Det er viktig at kjøper setter seg grundig inn i alle salgsdokumentene, herunder salgsoppgave, tilstandsrapport og selgers egenerklæring. Kjøper anses kjent med forhold som er tydelig beskrevet i salgsdokumentene. Forhold som er beskrevet i salgsdokumentene kan ikke

påberopes som mangler. Dette gjelder uavhengig av om kjøper har lest dokumentene. Alle interessenter oppfordres til å undersøke eiendommen nøye, gjerne sammen med fagkyndig, før bud inngis. Kjøper som velger å kjøpe usett, kan som hovedregel ikke gjøre gjeldende som mangel noe kjøper burde blitt kjent med ved undersøkelse av eiendommen, eller som er tydelig beskrevet i salgsdokumentene. Hvis noe trenger avklaring, anbefaler vi at kjøper rådfører seg med eiendomsmeidler eller en fagkyndig før det legges inn bud.

Kjøper har krav på at eiendommen er i henhold til avtalen. Hvis det ikke er avtalt noe særskilt, kan eiendommen ha en mangel dersom den ikke er slik kjøper må kunne forvente ut ifra blant annet boligens alder, type og synlige tilstand. Det samme gjelder hvis det er holdt tilbake eller gitt uriktige opplysninger om eiendommen som ikke er rettet i tide på en tydelig måte, og man må gå ut fra at opplysningen har virket inn på avtalen. En bolig som har blitt brukt i en viss tid, har vanligvis blitt utsatt for slitasje, og skader kan ha oppstått. Slik bruksslitasje må kjøper regne med, og det kan avdekkes enkelte forhold etter overtakelse som gjør utbedringer nødvendig. Normal slitasje og skader som trenger utbedring, er innenfor hva kjøper må forvente, og vil ikke utgjøre en mangel.

Boligen kan også ha en mangel hvis opplyst areal avviker fra faktisk størrelse. Avviket må være minst 2 prosent, og minst 1 kvadratmeter. Det er likevel ikke en mangel dersom selger godtgjør at kjøperen ikke la vekt på opplysningen, jf. avhendingsloven § 3-3 (2). Ved beregning av et eventuelt prisavslag eller erstatning, må kjøper selv dekke tap/kostnader opp

til et beløp på kr 10 000 (egenandel). Egenandel kommer først på tale når det er konstatert mangel ved eiendommen.

Hvis kjøper ikke er forbruker, selges eiendommen "som den er", og selgers ansvar er da begrenset, jf. avhl. § 3-9, første ledd 2. pkt. Avhl. § 3-3 (2) fravikes, og hvorvidt et innendørs arealavvik karakteriseres som en mangel vurderes etter avhl. § 3-8. Informasjon om kjøpers undersøkelsesplikt, herunder oppfordringen om å undersøke eiendommen nøye, gjelder også for kjøpere som ikke anses som forbrukere. Med forbrukerkjøp menes kjøp av eiendom når kjøperen er en fysisk person som ikke hovedsakelig handler som ledd i næringsvirksomhet.

Overtakelse

Overtakelse etter nærmere avtale med selger.

Dersom annet ikke avtales, sendes skjøte/hjemmelsdokument for tinglysing i etterkant av overtakelse.

Kjøper vil ikke ha tilgang til eiendommen i perioden mellom budaksept og overtakelse.

Budgivning

Budgivning i forbrukerforhold

Budgivere oppfordres til å legge inn bud elektronisk. Dette gjøres på eiendommens hjemmeside på aktiv.no, ved å bruke «Gi bud»-knappen. Ved elektronisk budgivning, samtykker budgiver til elektronisk kommunikasjon. Eiendomsmeidler skal legge til rette for en forsvarlig avvikling av budrunden og kan ikke videreformidle bud med en kortere akseptfrist enn kl. 12.00 første virkedag

etter siste annonserte visning. Etter klokken 11:30 anbefaler vi akseptfrist på minimum 30 minutter. Bud bør legges inn i god tid før konkurrerende buds akseptfrist utløper. For øvrig henvises til forbrukerinformasjon om budgivning i salgsoppgaven. Oppdragsgiver er oppfordret til å ikke ta imot bud direkte fra budgiver, men å henvise budgiver videre til megler. Som kjøper vil du få forelagt kopi av budjournal. Alle bud vil bli gjort kjent for kjøper og selger i handelen. Øvrige budgivere kan be om å få en kopi av budjournal i anonymisert form.

Budgivning utenfor forbrukerforhold

Budgivere oppfordres til å legge inn bud elektronisk. Dette gjøres på eiendommens hjemmeside på aktiv.no, ved å bruke «Gi bud»-knappen. Ved elektronisk budgivning, samtykker budgiver til elektronisk kommunikasjon. Det anbefales at hvert bud har en akseptfrist som muliggjør en forsvarlig avvikling av budrunden. Vi anbefaler minimum 30 minutter akseptfrist. Oppdragsgiver er oppfordret til å ikke ta imot bud direkte fra budgiver, men å henvise budgiver videre til megler.

Opplysningene i salgsoppgaven er godkjent av selger. Alle interessenter oppfordres imidlertid til grundig besiktigelse av eiendommen, gjerne sammen med fagmann før bud inngis.

Etter aksept av bud, vil eiendommens salgssum bli meddelt de som ev. måtte etterspørre denne. Eiendommens salgssum vil bli offentlig tilgjengelig ved overføring av hjemmel.

Hvitvaskingsreglene

Megler har plikt til å gjennomføre kundetiltak. Hvis

kjøper ikke bidrar til at megler får gjennomført kundetiltak og dette fører til at transaksjonen ikke kan gjennomføres eller blir forsinket, misligholder kjøper avtalen. Etter 30 dager er misligholdet vesentlig. Dette gir selger rett til å heve og gjennomføre deknings salg for kjøpers regning.

Personopplysninger

Personopplysninger blir behandlet i samsvar med personopplysningsloven.

Boligselgerforsikring

Selger har tegnet boligselgerforsikring som dekker selgers ansvar etter avhendingsloven begrenset oppad til MNOK 14. I den forbindelse har selger utarbeidet en egenerklæring som kjøper bør gjøre seg kjent med før budgivning.

Boligkjøperforsikring

Vedlagt i salgsoppgaven følger informasjon om Boligkjøperforsikring Pluss og Boligkjøperforsikring fra HELP Forsikring AS. Boligkjøperforsikring er en rettshjelpsforsikring som gir trygghet og profesjonell juridisk hjelp dersom det oppdages uventede feil eller mangler ved boligen de neste fem årene. Boligkjøperforsikring Pluss har samme dekning som boligkjøperforsikring, med tillegg av fullverdig advokathjelp på viktige rettsområder i privatlivet. Les mer om begge forsikringene i vedlagte materiell eller på help.no. Det gjøres oppmerksom på at boligkjøperforsikring kun kan tegnes av forbruker. Meglerforetaket mottar kr 4 900/5 100/5 800 i kostnadsgodtgjørelse, avhengig av boligtype, samt et tillegg på kr 1 000 ved salg av Boligkjøperforsikring Pluss.

Meglernes vederlag

Det er avtalt provisjonsbasert vederlag tilsvarende

1,47% av kjøpesum for gjennomføring av salgsoppdraget, minimum kr 48 000,-. I tillegg er det avtalt at oppdragsgiver skal dekke tilretteleggingsgebyr kr 9 900,- oppgjørshonorar kr 5 900,- og visninger kr 2 000,-. Meglerforetaket har krav på å få dekket avtalte utlegg i henhold til oppdragsavtale totalt kr 88 701,-. Utleggene omfatter betalingsutsettelse, søk eiendomsregister, markedsføringspakke, vasking/tømming/styling, tinglysningsgebyr, foto, kommunale opplysninger og takst. Dersom handel ikke kommer i stand eller oppdraget sies opp, har megler krav på å få dekket vederlag stort kr 25 000,- for utført arbeid, samt øvrige avtalte vederlag og utlegg. Alle beløp er inkl. mva.

Ansvarlig megler

Leonore Forseng
Eiendomsmegler MNEF
leonore.forseng@aktiv.no
Tlf: 911 74 602

Ansvarlig megler bistås av

Leonore Forseng
Eiendomsmegler MNEF
leonore.forseng@aktiv.no
Tlf: 911 74 602

Oppdragstaker

REDE Eiendomsmegling Mo i Rana,
organisasjonsnummer 979158580
Ole Tobias Olsens gate 5,

Salgsoppgavedato

21.05.2026

Tilstandsrapport

Kjedehus
Kveldsolgata 44, 8618 MO I RANA
RANA kommune
gnr. 17, bnr. 129

Markedsverdi

3 450 000

Sum areal alle bygg: BRA: 199 m² BRA-i: 182 m²



Befaringsdato: 13.05.2026 Rapportdato: 21.05.2026 Oppdragsnr.: 10865-1493 Eiendomsverdi ref nr: CB1403

Autorisert foretak: Helgeland BBL

Sertifisert Takstingeniør: John-Roger Hansen



Tilstandsrapporten er gyldig ett år fra rapportdato. Oppstår det skader eller skjer det endringer på eiendommen, bør du som selger be om en oppdatert tilstandsrapport.

Helbo Takst

er en underavdeling til teknisk avdeling i Helgeland BBL og har kontorplass på Mo og i Mosjøen og tar på seg oppdrag over hele Helgeland.

Vi har godkjenning innen taksering/tilstandsanalyse av boliger, fritidsboliger, næringseiendommer med TEGoVA Residential Valuer sertifisering samt skadetaksering av byggverk og skjønn.

Avdelingen ble opprettet i 2009 og består i dag av 4 sertifiserte takstingeniører som påtar seg oppdrag for privatpersoner, meglere, bedrifter og det offentlige.

Rapportansvarlig

John-Roger Hansen

John-Roger Hansen

jrh@helgelandbbl.no

911 31 448



Dette trenger du å vite om tilstandsrapporten



Hva er en tilstandsrapport?

En tilstandsrapport beskriver synlige skader/avvik eller tegn på skader/avvik på boligen. Rapporten fremhever vanligvis ikke positive egenskaper ved boligen.



Hva vurderer en bygningsakkyndig?

Den bygningsakkyndige vurderer boligen ut fra hva man kan forvente av en bygning av samme alder og type. Vurderingen gjøres som regel mot hvordan det var vanlig å bygge og regler som gjaldt da boligen ble oppført (søknadstidspunktet). Forhold som er vanlige for bygningens alder, slik som slitasje etter normal bruk regnes ikke som avvik.



Hva inneholder tilstandsrapporten?

Den bygningsakkyndige undersøker rom og bygningsdeler slik det kommer frem av [Forskrift til avhendingsloven](#). Tilstandsrapporten inneholder bare avvik som den bygningsakkyndige kan se eller kontrollere med enkle hjelpemidler. Det gjøres ikke nærmere undersøkelser slik som åpning av vegger eller andre bygningsdeler. I vegg mot våtrom og rom under terreng kan det borres et hull for å gjøre enkle undersøkelser slik som fuktøk.

Når du kjøper en brukt bolig

Når du kjøper en brukt bolig, er det viktig å være oppmerksom på at dette ikke kan sammenlignes med å kjøpe en ny bolig. Måten boligen ble bygget på kan være annerledes enn i dag. Bygninger svekkes over tid, og utsettes for slitasje blant annet på grunn av bruk og vær og vind. Mange boliger fornyes helt eller delvis, noen i flere omganger, eller det oppføres tilbygg. Særlig for boliger som er pusset opp eller endret, er det viktig å merke seg at fornyelse av overflater ikke nødvendigvis betyr at bygningsdeler under er forbedret.

Vurdering mot byggeregler

Den bygningsakkyndige vil vurdere boligen mot hvordan det var vanlig å bygge og regler som gjaldt på søknadstidspunktet. Den bygningsakkyndige ser etter avvik som har betydning for og som reduserer boligens funksjon og verdi, og som kommer frem av forskrift til avhendingslova.

Tilstandsrapporten beskriver ikke hele boligen

BYGNINGSSAKKYNDIGE SER FOR EKSEMPEL IKKE PÅ

- vanlig slitasje og normal vedlikeholdstilstand
- bagatellmessige forhold som ikke påvirker bygningens bruk eller verdi vesentlig
- skjulte installasjoner
- installasjoner utenfor bygningen
- full funksjonstesting av el- og VVS-installasjoner
- geologiske forhold og bygningens plassering på grunnen
- bygningens planløsning
- bygningens innredning
- løstøre slik som hvitevarer
- utendørs svømmebasseng og pumpeanlegg
- bygningens estetikk og arkitektur
- bygningens lovlighet (bortsett fra bruksendringer, brannceller og forhold som åpenbart kan påvirke helse, miljø og sikkerhet)
- fellesarealer (med mindre boligeier har vedlikeholdsplikt for fellesarealer og dette er kjent for bygningsakkyndig, eller fellesarealet har en særlig tilknytning til boligen).

© iVerdi 2023

Malen til denne rapporten, inkludert standardtekstene fra Verdi er vernet etter åndsverkloven og kan kun benyttes av av kunder hos iVerdi. For andre aktører er eksemplarframstilling av malen og standardtekster, som utskrift og annen kopiering til bruk som grunnlag for tilsvarende rapporter, bare tillatt når det er hjemlet i lov (kopiering til privat bruk, sitat o.l.) eller avtale med iVerdi ([Hjem-iVerdi](#)).

Utnyttelse i strid med lov eller avtale kan medføre erstatnings- og straffansvar.

Dette trenger du å vite om tilstandsrapporten

Tilstanden vurderes med ulike tilstandsgrader

Tilstanden gir uttrykk for en gitt forventet tilstand, blant annet vurdert ut fra alder og normal bruk. Ved Tilstandsgrad 0 (TG0) og Tilstandsgrad 1 (TG1) gir den bygningssakkyndige normalt ingen begrunnelse for valg av tilstandsgrad. Grunnen er at bygningen eller bygningsdelen da bare har normal slitasje. Ved skjulte konstruksjoner kan alder alene avgjøre tilstandsgrad. Når bygningssakkyndige anbefaler tiltak, for eksempel utbedringer, må brukeren av rapporten vurdere om tiltakene er nødvendige og lønnsomme. Når den bygningssakkyndige velger tilstandsgrad, baseres vurderingen på faste kriterier som følger av gjeldende bransjestandard for Teknisk tilstandsanalyse ved omsetning av bolig og Forskrift til avhendingslova.



TILSTANDSGRAD 0, TG0: INGEN AVVIK

Bygningsdelen skal være tilnærmet ny, ikke vise tegn på slitasje og det skal være lagt frem dokumentasjon på faglig god utførelse. Det er ingen merknader til delen.



TILSTANDSGRAD 1, TG1: MINDRE AVVIK

Bygningsdelen skal bare ha normal slitasje, og straktiltak skal ikke anses som nødvendig. Graden kan også brukes når delen er ny, men der dokumentasjon på faglig god utførelse mangler.



TILSTANDSGRAD 2, TG2: VESENTLIGE AVVIK OG MINDRE AVVIK SOM ETTER NS 3600 GIR TG 2

Bygningsdelen skal enten ha feil utførelse, en skade eller symptomer på skade, sterk slitasje eller nedsatt funksjon. Graden gis når bygningsdelen trenger vedlikehold eller tiltak i nær fremtid. Graden skal også brukes når delen er gammel og det er grunn til å varsle om faren for skader på grunn av alderen, eller når det er grunn til å overvåke delen spesielt på grunn av fare for større skader eller følgeskader.



TILSTANDSGRAD 3, TG3: STORE ELLER ALVORLIGE AVVIK

Denne tilstandsgraden brukes ved kraftige tegn på forhold som man må regne med trenger utbedring straks eller innen kort tid. Det er påvist funksjonssvikt eller sammenbrudd.



IKKE UNDERSØKT/IKKE TILGJENGELIG FOR UNDERSØKELSE

Det kan være avvik/skader som ikke er avdekket.

Informasjon om utbedringskostnader

Utbedringskostnadene i rapporten er sjablongmessige anslag basert på observerte forhold som feil, skader eller uregelmessigheter, samt foreslåtte tiltak. Disse anslagene er veiledende, angis i fem intervaller, er basert på generelle erfaringstall, og må ikke forveksles med konkrete pristilbud fra håndverkere eller entreprenører. Faktiske kostnader kan variere betydelig, avhengig av individuelle valg, materialpriser og markedsforhold. For å få en nøyaktig vurdering av utbedringskostnadene anbefales ytterligere undersøkelser og innhenting av flere pristilbud fra kvalifiserte fagfolk. Slike anslag gis for TG3, der dette er mulig.



Tiltak under kr 20 000



Tiltak mellom kr 20 000 – 100 000



Tiltak mellom kr 100 000 – 200 000



Tiltak mellom kr 200 000 – 500 000



Tiltak over kr 500 000

Beskrivelse av eiendommen

Eiendommen er bebygd med en sammenkoblet enebolgi fra 60-tallet, etter datidens byggeskikk og materialvalg. Boligen fremstår som godt vedlikeholdt, men med en del utidsmessige overflater. De bygningstekniske konstruksjoner virker solid utført iht. byggeskikken på den tiden eiendommen ble oppført. Boligen er bygget iht. tidligere byggeforskrifter og boligens standard avviker derfor fra dagens krav til rom, innemiljø, energioptimalisering, etc.

Taktsingeniøren er ikke gjort kjent med andre forhold som kan begrense verdien ved salg eller omsetning av eiendommen en det som er nevnt i takst dokumentet. Feil eller mangler er anmerket der det er synlige forhold som kan registreres ved en vanlig visuell befaring uten inngrep i bygningskonstruksjonene eller bygningsdelene.

Kjedehus - Byggeår: 1968

UTVENDIG

[Gå til side](#)

Taktekkingen er av stål/aluminium. Taket er besiktiget fra bakkenivå. Siden taket (takkonstruksjon, takteking og skorstein) kun er observert fra bakkenivå, er vurderingen begrenset av dette. Det er ikke sikkerhetsmessig forsvarlig å bevege seg ut på taket eller observere fra stige. Selv om det ikke er avdekket skader under befaringen, betyr ikke dette at det ikke foreligger skader som en besiktigelse på taket kan avdekke. Vær oppmerksom på denne risikoen. En undersøkelse av taket kan utføres av en fagperson under tilstrekkelige sikkerhetsforhold. Luftelyrer og pipebeslag av stål. Takrenner og nedløp av aluminium.

Veggene har bindingsverkskonstruksjon fra byggeår. Fasade/kledning har stående malt bordkledning. Takkonstruksjonen har W-takstoler i tre. Bygningen har malte trevinduer med 2-lags glass. Det er skiftet vinduer i boligen over flere år. Bygningen har malte hovedytterdør med innfelt glass i dørblad, Malt tett biingangsdør til kjeller og malt balkongdør i tre. Balkong opplagret på stålkonstruksjon. Dekke lagt med trykkimp.materialer. Malt rekkverk med stående bord. Målt rekkverkshøyde til 94 cm. Markterrasse oppført med trykkimp.materialer. Malt rekkverk med stående bord. Terrassemarkise montert. Utvendig trapp av strekkmetall.

INNVEDIG

[Gå til side](#)

Gulv lagt med en kombinasjon av parkett, laminat, malt betong og fliser med varmekabler. Vegger i en kombinasjon av tapet, malt trepanel/brystningspanel, malte plater, malt betong/mur og malt strie, Himlinger lagt med en kombinasjon av malte himlingsplater og trepanel. Etasjeskiller er av trebjelkelag. Betongplate på mark. Målt planavvik gjennom hele stuerommet på 15 mm. Boligen har elementpipe, vedovn og sotluke/feieluke.

Gulvet har plater, har parkett, har laminat og er av betong. Veggene har plater, panel og betong/mur. Hulltaking er ikke foretatt. Rommet har en konstruksjon som gjør hulltaking unødvendig. Boligen har malt tretrapp. Innvendige dører i en kombinasjon mellom furudører med glass og speil, formpressede malte dører med speil og malte fyllingsdører. Skyvedørsgarderobe med speildør på soverommene i hovedplanet samt standard garderobeskap på soverom i sokkeletasjen.

VÅTROM

[Gå til side](#)

Bad
Aktuell byggeforskrift er tekniske forskrifter i perioden 1997-2010. Dokumentasjon: ingen dokumentasjon. Veggene har baderomsplater. Taket har himlingsplater. Gulvet er flislagt. Rommet har elektriske varmekabler. Høydeforskjell fra toppen av sluket til toppen av membranen ved dørterskelen er 13 mm. Det er plastsluk og ukjent tettesjikt/membran. Rommet har innredning med nedfelt servant, toalett og badekar med dusjgarnityr montert på vegg samt glass skjermvegg. Det er elektrisk styrt vifte. Hulltaking er foretatt uten å påvise unormale forhold. Hulltaking er foretatt i skillevegg mellom bad og tilstøtende soverom. Fuktkvotemåling (vekt%) i konstruksjonen ble målt til 0. Det ble ikke registrert forhøyede fuktverdier, og måleresultatet ble ikke synlig på fuktmåleren. Dette vil si at trevirket inneholder mindre enn 8% fuktighet. Generelt bør ikke fuktigheten i trevirket ligge høyere enn 15%.

Vaskerom
På generelt grunnlag vil bad som er bygd før innføringen av TEK 97, automatisk få TG3 i henhold til NS 3600 og instruks. Vaskerommet må påregnes renovering, da mer enn halvparten av beregnet levetid er oppnådd.

Gulvet er malt betonggulv. Veggene har malte sponplater. Himling er kledd med trepanel. Baderommet har en ikke fungerende membran på golv og vegger. Plastsluk. Målt fall til sluk på 45 mm.

Vaskerommet har stål skyllekar montert på veggen samt en del skap og benkinnredninger. Dusjkabinett. Opplagt vann og avløp til vaskemaskin. V/v-berederen er plassert på vaskerommet. Hulltaking er foretatt uten å påvise unormale forhold. Hulltaking er foretatt ved/i skillevegg mellom gang og vaskerommet. Fuktkvotemåling (vekt%) i konstruksjonen ble målt til 12%. Det ble registrert noe forhøyede fuktverdier, og måleresultatet ble vist til 12,5% på fuktmåleren. Dette vil si at trevirket inneholder mer enn 8% fuktighet. Generelt bør ikke fuktigheten i trevirket ligge høyere enn 15%.

KJØKKEN

[Gå til side](#)

Kjøkkeninnredning av laminerte skrog med laminerte malte slette fronter, laminert benkeplate med nedfelt oppvaskkum i stål med ett-greps blandebatteri. Keramiske fliser lagt på veggen mellom overskapene og kjøkkenbenken. Belysning under overskap. Kjøkkenet er utstyrt med integrerte hvitevarer som kjøleskap, koketopp, stekeovn og oppvaskmaskin ved befaring.

Beskrivelse av eiendommen

Det ble utført fuktøk ved kjøleskap og vask. Ingen forhøyede fuktverdier ble registrert.
Det er kjøkkenventilator med avtrekk ut.

SPESIALROM

Toalettrom med laminat lagt på gulvet. Vegger i en kombinasjon av malt trepanel og baderomsplater. Malte himlingsplater.
Gulvmontert toalett. Servant med skapinnredning. Reflektorovn.

TEKNISKE INSTALLASJONER

Innvendige vannledninger er av kobber.
Det er avløpsrør av støpejern.
Boligen har naturlig ventilasjon.
Det er installert varmepumpe.
Varmtvannstanken er på ca. 200 liter.
Installert alarmanlegg fra Sector alarm for brann og innbrudd
Åpent el.anlegg i boligen. Sikringsskapet med automatsikringer er plassert i boden.
Anlegget ble sist kontrollert av Linea 23.06.2025.
Det ble avdekket feil i anlegget som i ettertid er bekreftet utbedret av registrert elvirksomhet.

TOMTEFORHOLD

Det er ukjent byggegrunn.
Dreneringen er fra 1968.
Det foreligger ingen opplysninger om dreneringen.
Bygningen har grunnmur i betongstein. Det er stripefundamenter av betong under grunnmur.
Liten forstøtningsmur av betong ved siden av markterrassen.
Delvis plan og skrånende tomt.
Eiendommen ligger i flg. NVE's kartbase i et aktsomhetsområde for kvikkleireskred.
Utvendige avløpsrør er av betong og er fra 1968. Avløpsledningen ble renovert ved hjelp av strømpefiring i 2021 av Entrepnor.
Det er offentlig vannforsyning via private stikkledninger.

FORHOLD SOM ÅPENBART KAN MEDFØRE FARE FOR HELSE, MILJØ OG SIKKERHET

Følgende forhold er vurdert opp mot åpenbar fare for helse, miljø og sikkerhet (HMS), men det settes ikke tilstandsgrad (TG) iht. NS 3600:2025 punkt 12.9.

Rekkverk og håndløper på balkong/terrasse samt innvendig og utvendig trapp, elektrisk anlegg, branntekniske forhold, ildsteder og skorsteiner, radon, skredfare og flomfare er gjennomgått.

Markedsvurdering

Totalt Bruksareal	199 m ²
Totalt Bruksareal for hoveddel	182 m ²
Totalpris	3 450 000

Arealer

Befaring - og eiendomsopplysninger

Tomteverdi og teknisk verdi bygninger 3 850 000

Forutsetninger og vedlegg

Lovlighet

Kjedehus

• Det foreligger godkjente og byggemeldte tegninger, men de stemmer ikke med dagens bruk
Mottatte tegninger datert 22.06.1967 stemmer ikke overens med dagens planløsninger.
I hovedplanet er badet utvidet ved at vaskerommet er tatt inn som en del av badet.

Plantegning for kjellerne viser trapperom med matbod, men hele kjelleren er innredet med kjellerstue, soverom, toalettrom, vaskerom og bod.

Takstmannen anbefaler å søke Rana kommune om bruksendring/godkjenning av nevnte endringer i boligen. Mindre tiltak/saksomkostninger i sakens anledning vil kunne tilkomme. Dette til orientering.

Garasje

• Det foreligger godkjente og byggemeldte tegninger, men de stemmer ikke med dagens bruk
Mottatt tegning over garasjen stemmer ikke overne med dagen planløsning.
Garasjen er i dag avskilt mot naboen med skillevegg. Åpne passasjen mellom bolig og garasje er igjen kledd og tillaget bodareal med tilkomst fra garasjen.

Sammendrag av boligens tilstand

Fordeling av tilstandsgrader

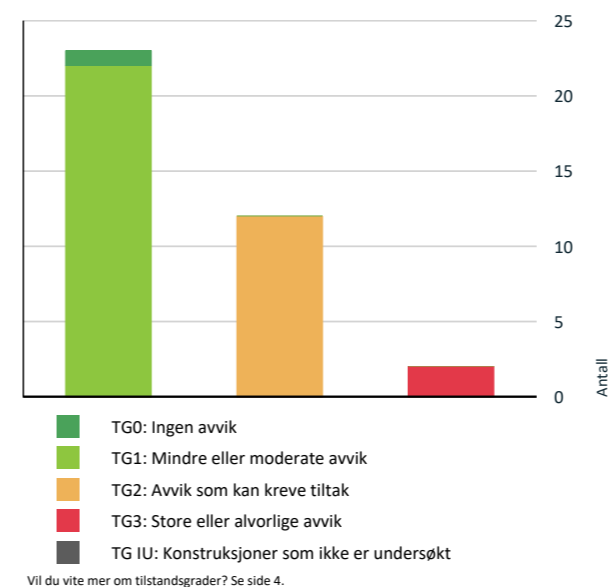

Anslag på utbedringskostnad

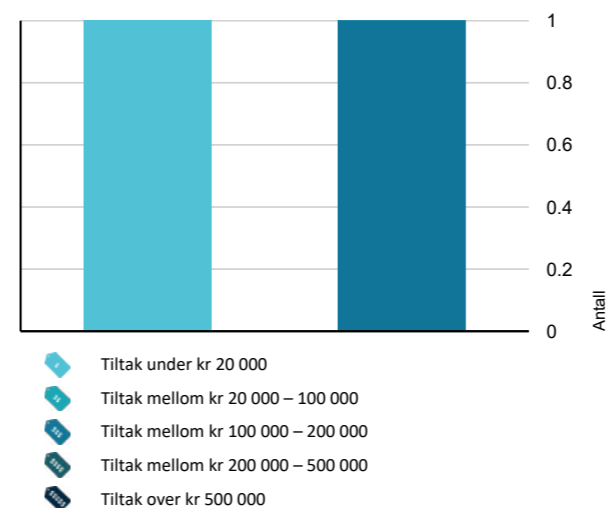

Spesielt for dette oppdraget/rapporten

Selger er et dødsbo. Egenerklæring er ikke utfylt, og eierinformasjonen er dermed begrenset.

Oppsummering av avvik

Vil du vite mer? Se på rommet eller bygningsdelen senere i rapporten.

Kjedehus

TG 3 STORE ELLER ALVORLIGE AVVIK

- Innvendig > Pipe og ildsted [Gå til side](#)
- Våtrom > Kjeller > Vaskerom > Generell [Gå til side](#)

TG 2 AVVIK SOM KAN KREVE TILTAK

- Utvendig > Takkonstruksjon/Loft [Gå til side](#)
- Innvendig > Etasjeskille/gulv mot grunn [Gå til side](#)
- Innvendig > Rom Under Terreng [Gå til side](#)
- Tekniske installasjoner > Vannledninger [Gå til side](#)
- Tekniske installasjoner > Avløpsrør [Gå til side](#)
- Tekniske installasjoner > Varmtvannstank [Gå til side](#)
- Tomteforhold > Fuksikring og drenering [Gå til side](#)
- Tomteforhold > Grunnmur og fundamenter [Gå til side](#)
- Tomteforhold > Forstøtningsmurer [Gå til side](#)
- Våtrom > 1. Etasje > Bad > Overflater Gulv [Gå til side](#)
- Våtrom > 1. Etasje > Bad > Sluk, membran og tettesjikt [Gå til side](#)
- Spesialrom > Kjeller > Toalettrom > Overflater og konstruksjon [Gå til side](#)

HELSE, MILJØ OG SIKKERHET

Forhold som åpenbart kan medføre fare for helse, miljø og sikkerhet

Sammendrag av boligens tilstand

- ⚠ Åpninger i rekkverk er større enn dagens forskriftskrav til rekkverk i innvendige trapper. [Gå til side](#)
- ⚠ Det er ikke foretatt radonmålinger, og bygget er heller ikke utført med radonsperre.
- ⚠ Det mangler håndløper på vegg i det innvendige trappeløpet.
- ⚠ Rekkverkshøyder er under dagens forskriftskrav til rekkverk i innvendige trapper.

Tilstandsrapport

KJEDEHUS



Byggeår
1968

Kommentar
Byggeår er basert på opplysninger i ferdigattest.

Anvendelse
Bolig for eget bruk

Standard
Normal standard på bygget ut ifra alder/konstruksjon - jamfør beskrivelse under konstruksjoner.

Vedlikehold
Bygget er jevnlig og godt vedlikeholdt.

UTVENDIG

TG 1 Takteking

Punktet må sees i sammenheng med Takkonstruksjon/Loft

Beskrivelse

Taktekkingen er av stål/aluminium. Taket er besiktiget fra bakkenivå. Siden taket (takkonstruksjon, takteking og skorstein) kun er observert fra bakkenivå, er vurderingen begrenset av dette. Det er ikke sikkerhetsmessig forsvarlig å bevege seg ut på taket eller observere fra stige. Selv om det ikke er avdekket skader under befaringen, betyr ikke dette at det ikke foreligger skader som en besiktigelse på taket kan avdekke. Vær oppmerksom på denne risikoen. En undersøkelse av taket kan utføres av en fagperson under tilstrekkelige sikkerhetsforhold.

Årstall: 2015

Kilde: Kontaktperson

TG 1 Nedløp og beslag

Beskrivelse

Luftelyrer og pipebeslag av stål.
Takrenner og nedløp av aluminium.

Årstall: 2015

Kilde: Kontaktperson

TG 1 Veggkonstruksjon

Beskrivelse

Veggene har bindingsverkskonstruksjon fra byggeår. Fasade/kledning har stående malt bordkledning.

TG 2 Takkonstruksjon/Loft

Punktet må sees i sammenheng med Takteking

Beskrivelse

Takkonstruksjonen har W-takstoler i tre.

Tilstandsrapport

Vurdering av avvik:

- Det er påvist fuktskjolder i undertak/takkonstruksjon.

Konsekvens/tiltak

- Det er ikke behov for utbedringstiltak.



TG 1 Vinduer

Beskrivelse

Bygningen har malte trevinduer med 2-lags glass. Det er skiftet vinduer i boligen over flere år.



TG 1 Dører

Beskrivelse

Bygningen har malte hovedytterdør med innfelt glass i dørblad, Malt tett biingangsdør til kjeller og malt balkongdør i tre.

Tilstandsrapport



TG 1 Balkonger, terrasser og rom under balkonger

Beskrivelse

Balkong opplagret på stålkonstruksjon.
Dekke lagt med trykkimp,materialer. Malt rekkverk med stående bord.
Målt rekkverkshøyde til 94 cm.
Markterasse oppført med trykkimp.materialer. Malt rekkverk med stående bord. Terrassemarkise montert.



TG 1 Utvendige trapper

Beskrivelse

Tilstandsrapport

Utvending trapp av strekkmetall.



INNVEDIG

TG 1 Overflater

Beskrivelse

Gulv lagt med en kombinasjon av parkett, laminat, malt betong og fliser med varmekabler.
Vegger i en kombinasjon av tapet, malt trepanel/brystningspanel, malte plater, malt betong/mur og malt strie,
Himlinger lagt med en kombinasjon av malte himlingsplater og trepanel.

TG 2 Etasjeskille/gulv mot grunn

Beskrivelse

Etasjeskiller er av trebjelkelag. Betongplate på mark.
Målt planavvik gjennom hele stuerommet på 15 mm.

Vurdering av avvik:

- Det er målt høydeforskjell på mellom 15-30 mm gjennom hele rommet. Tilstandsgrad 2 gis med bakgrunn i standardens krav til godkjente måleavvik.

Konsekvens/tiltak

- For å få tilstandsgrad 0 eller 1 må høydeforskjeller rettes opp. Det vil imidlertid sjelden være økonomisk rasjonelt som et enkeltstående tiltak i en bolig som dette. Dersom boligen en gang skal renoveres, kan man vurdere slike tiltak.

TG 3 Pipe og ildsted

Beskrivelse

Boligen har elementpipe, vedovn og sotluke/feieluke.

Vurdering av avvik:

- Det er påvist brennbart materiale nærmere enn 300 mm fra sotluke/feieluke.

Konsekvens/tiltak

- Det må foretas tiltak for å lukke avviket.

Kostnadsestimat: Under 20 000

Tilstandsrapport



TG 2 Rom Under Terreng

Punktet må sees i sammenheng med 'Drenering'

Beskrivelse

Gulvet har plater, har parkett, har laminat og er av betong. Veggene har plater, panel og betong/mur. Hulltaking er ikke foretatt. Rommet har en konstruksjon som gjør hulltaking unødvendig.

Vurdering av avvik:

- Det er gjennom målinger påvist høyt fuktnivå i trevegger i underetg./kjeller, det er derfor ikke foretatt hulltaking

Konsekvens/tiltak

- Ytterligere undersøkelser må foretas for å få kartlagt tilstanden og omfanget på eventuelle skader.



TG 1 Innvendige trapper

Beskrivelse

Boligen har malt tretrapp.

Tilstandsrapport



TG 1 Innvendige dører

Beskrivelse

Innvendige dører i en kombinasjon mellom furudører med glass og speil, formpressede malte dører med speil og malte fyllingsdører.



TG 1 Andre innvendige forhold

Beskrivelse

Skyvedørgarderobe med speildør på soverommene i hovedplanet samt standard garderobeskap på soverom i sokkeletasjen.

Tilstandsrapport



VÅTROM

1. ETASJE > BAD

Generell

Beskrivelse

Aktuell byggeforskrift er tekniske forskrifter i perioden 1997-2010. Dokumentasjon: ingen dokumentasjon.

Årstall: 2010

Kilde: Kontaktperson

1. ETASJE > BAD

TG 1 Overflater vegger og himling

Beskrivelse

Veggene har baderomsplater. Taket har himlingsplater.

Årstall: 2010

Kilde: Kontaktperson

1. ETASJE > BAD

TG 2 Overflater Gulv

Beskrivelse

Gulvet er flislagt. Rommet har elektriske varmekabler. Høydeforskjell fra toppen av sluket til toppen av membranen ved dørterskelen er 13 mm.

Årstall: 2010

Kilde: Kontaktperson

Vurdering av avvik:

- Det er påvist at noen fliser har bom (hulrom under).
- Det er påvist avvik i fallforhold til sluk i forhold til krav i forskrift på byggetidspunktet.
- Det er påvist sprekker i fliser.
- Det er påvist avvik i fuger.

Dårlig fuging mellom gulv og sokkelfliser.

Ikke tilfredsstillende tetting rundt rørgjennomføringer i gulvet.

Tilstandsrapport

Konsekvens/tiltak

- Påviste skader må utbedres.
 - Andre tiltak:
 - Selv om bom eller hull lyd ikke alltid er et umiddelbart problem, bør det overvåkes nøye før eventuell utvikling i sprekker i flisfuger e.l. oppstår. Dette må en foreta tiltak for, for å begrense utviklingen.
 - Til tross for avviket i fall/høydeforskjell til sluk, vil gulvet fortsatt kunne lede vann mot sluket, men med redusert effektivitet. Dette kan potensielt øke risikoen for vannansamling i enkelte områder av badet.
 - Et bad med manglende/ redusert fall til sluk blir mindre funksjonelt og sikkert for brukeren. Dette kan medføre stående vann på gulvet, vann som ikke ledes effektivt til sluket, økt risiko for at vann renner ut av rommet og redusert sklisikkerhet på gulvet.
- Overgangen mellom gulvflis og sokkelflis samt tetting rundt rørgjennomføringer må utbedres ved renovering av badet.



1. ETASJE > BAD

TG 2 Sluk, membran og tettesjikt

Beskrivelse

Det er plastsluk og ukjent tettesjikt/membran.

Vurdering av avvik:

- Membran kan ikke konstateres (ikke synlig og det foreligger heller ikke dokumentasjon).

Konsekvens/tiltak

- Det må gjøres nærmere undersøkelser. Manglende membran/tettesjikt medfører risiko for lekkasjer og fukt i konstruksjonen.



Tilstandsrapport

1. ETASJE > BAD

TG 1 Sanitærutstyr og innredning

Beskrivelse

Rommet har innredning med nedfelt servant, toalett og badekar med dusjgarnityr montert på vegg samt glass skjermvegg. .



1. ETASJE > BAD

TG 1 Ventilasjon

Beskrivelse

Det er elektrisk styrt vifte.

Årstall: 2010

Kilde: Kontaktperson



1. ETASJE > BAD

TG 1 Tilliggende konstruksjoner våtrom

Beskrivelse

Hulltaking er foretatt uten å påvise unormale forhold. Hulltaking er foretatt i skillevegg mellom bad og tilstøtende soverom. Fuktvotemåling (vekt%) i konstruksjonen ble målt til 0. Det ble ikke registrert forhøyede fuktverdier, og måleresultatet ble ikke synlig på fuktmåleren. Dette vil si at trevirket inneholder mindre enn 8% fuktighet. Generelt bør ikke fuktigheten i trevirket ligge høyere enn 15%.

Årstall: 2010

Kilde: Kontaktperson

Tilstandsrapport



KJELLER > VASKEROM

TG 3 Generell

Beskrivelse

På generelt grunnlag vil bad som er bygd før innføringen av TEK 97, automatisk få TG3 i henhold til NS 3600 og instruks. Vaskerommet må påregnes renovering, da mer enn halvparten av beregnet levetid er oppnådd.

Gulvet er malt betonggulv.
Veggene har malte sponplater.
Himling er kledd med trepanel.
Baderommet har en ikke fungerende membran på golv og vegger.
Plastsluk. Målt fall til sluk på 45 mm.

Vaskerommet har stål skyllekar montert på veggen samt en del skap og benkinnredninger. Dusjkabinett. Opplagt vann og avløp til vaskemaskin. V/v-berederen er plassert på vaskerommet.

Vurdering av avvik:

- Våtrommet må oppgraderes for å tåle normal bruk etter dagens krav.

Konsekvens/tiltak

- Manglende oppgradering av våtrommet medfører høy risiko for at konstruksjonene ikke vil tåle vanlig bruk av vann eller lekkasjer. Dette kan føre til fuktskader på tilstøtende konstruksjoner.

Kostnadsestimat: 100 000 - 200 000



KJELLER > VASKEROM

Tilstandsrapport

TG 1 Tilliggende konstruksjoner våtrom

Beskrivelse

Hulltaking er foretatt uten å påvise unormale forhold. Hulltaking er foretatt ved/i skillevegg mellom gang og vaskerommet. Fuktvotemåling (vekt%) i konstruksjonen ble målt til 12%. Det ble registrert noe forhøyede fuktverdier, og måleresultatet ble vist til 12,5% på fuktmåleren. Dette vil si at trevirket inneholder mer enn 8% fuktighet. Generelt bør ikke fuktigheten i trevirket ligge høyere enn 15%.



KJØKKEN

1. ETASJE > KJØKKEN

TG 1 Overflater og innredning

Beskrivelse

Kjøkkeninnredning av laminerte skrog med laminerte malte slette fronter, laminert benkeplate med nedfelt oppvaskkum i stål med ett-greps blandebatteri. Keramiske fliser lagt på veggen mellom overskapene og kjøkkenbenken. Belysning under overskap. Kjøkkenet er utstyrt med integrerte hvitevarer som kjøleskap, koketopp, stekeovn og oppvaskmaskin ved beforing. Det ble utført fuktsøk ved kjøleskap og vask. Ingen forhøyede fuktverdier ble registrert.

Årstall: 2010

Kilde: Kontaktperson



1. ETASJE > KJØKKEN

Tilstandsrapport

TG 1 Avtrekk

Beskrivelse

Det er kjøkkenventilator med avtrekk ut.

Årstall: 2010

Kilde: Kontaktperson



SPESIALROM

KJELLER > TOALETTRUM

TG 2 Overflater og konstruksjon

Beskrivelse

Toalettrom med laminat lagt på gulvet. Vegger i en kombinasjon av malt trepanel og baderomsplater. Malte himlingsplater. Gulvmontert toalett. Servant med skapinnredning. Reflektorovn.

Vurdering av avvik:

- Toalettrom har kun naturlig avtrekk fra rommet, NS 3600 krever mekanisk avtrekk for å kunne gi TG 0/1.

Konsekvens/tiltak

- Mekanisk avtrekk bør etableres på toalettrom.



TEKNISKE INSTALLASJONER

TG 2 Vannledninger

Beskrivelse

Innvendige vannledninger er av kobber.

Vurdering av avvik:

- Mer enn halvparten av forventet brukstid er passert på innvendige vannledninger.

Konsekvens/tiltak

- Det er ikke behov for utbedringstiltak siden anlegget fungerer i dag, men ut ifra alder kan skader plutselig oppstå på eldre anlegg.

Tilstandsrapport



TG 2 Avløpsrør

Beskrivelse

Det er avløpsrør av støpejern.

Vurdering av avvik:

- Mer enn halvparten av forventet brukstid er passert på innvendige avløpsledninger.

Konsekvens/tiltak

- Det er ikke behov for utbedringstiltak siden anlegget fungerer i dag, men ut ifra alder kan skader plutselig oppstå på eldre anlegg.
- Eldre avløpsrør har blant annet større sannsynlighet for lekkasjer, noe som kan føre til omfattende og kostbare vannskader i boliger.



TG 1 Ventilasjon

Beskrivelse

Boligen har naturlig ventilasjon.

TG 1 Varmesentral

Beskrivelse

Det er installert varmepumpe.

Årstall: 2019

Kilde: Produksjonsår på produkt

Tilstandsrapport



1 TG 2 Varmtvannstank

Beskrivelse

Varmtvannstanken er på ca. 200 liter.

Årstall: 1987

Kilde: Produksjonsår på produkt

Vurdering av avvik:

- Det er påvist at varmtvannstank er over 20 år

Konsekvens/tiltak

- Det er ikke behov for utbedringstiltak siden tanken fungerer i dag, men ut ifra alder kan skader plutselig oppstå på eldre tanker.

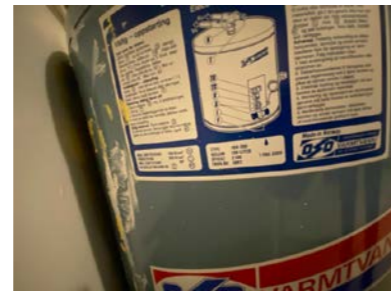

1 TG 1 Andre installasjoner

Beskrivelse

Installert alarmanlegg fra Sector alarm for brann og innbrudd



Elektrisk anlegg

Tilstandsrapport

Dette er en forenklet kontroll begrenset til de spørsmål og undersøkelser som forskrift til avhendingslova (tryggere bolighandel) § 2-18 inneholder. Dette kan ikke sammenlignes med en kontroll utført av offentlig myndighet (Det lokale eltilsyn) eller registrert elektrovirksomhet, og en bygningsasskyndig har verken kompetanse eller lov til å foreta en slik kontroll.

Tilstanden er vurdert ut fra den forenklede og begrensede kontrollen som forskriften inneholder. El-anlegget kan ha feil og mangler som en slik forenklet undersøkelse ikke vil avdekke. Vær derfor oppmerksom på denne risikoen, og søk videre veiledning eller få en fullstendig kontroll utført av registrert elektrovirksomhet.

Beskrivelse

Åpent el.anlegg i boligen. Sikringsskapet med automatsikringer er plassert i boden.

Anlegget ble sist kontrollert av Linea 23.06.2025.

Det ble avdekket feil i anlegget som i ettertid er bekreftet utbedret av registrert elvirksomhet.

1. Foreligger det eltilsynsrapport de siste 5 år, og det er ikke foretatt arbeid på anlegget etter denne, utenom retting av eventuelle avvik i eltilsynsrapport (dvs en el-tilsynsrapport uten avvik)?
Ja

Spørsmål til eier

2. Er det elektriske anlegget utført eller er det foretatt tilleggsarbeid på det elektriske anlegget etter 1.1.1999?

Ukjent

Selger er et fullmaktsalg. Egenerklæring er ikke utfylt, og eierinformasjonen på det elektriske anlegget er dermed begrenset.

Inntak og sikringskap

3. Foreta en helhetsvurdering av det elektriske anlegget, dets alder, allmenne tilstand og fare for liv og helse. Bør det elektriske anlegget ha en utvidet el-kontroll?
Nei

Generell kommentar

Vi gjør oppmerksom på at anlegget i ettertid kan være endret og anbefaler generelt at en registrert elvirksomhet gjennomfører en kontroll ved eiendomsoverdragelser, samt periodisk kontroll av anlegget hvert tiende år.



TOMTEFORHOLD

Byggegrunn

Beskrivelse

Det er ukjent byggegrunn.

1 TG 2 Fuktsikring og drenering

Punktet må sees i sammenheng 'Rom under terreng'

Beskrivelse

Dreneringen er fra 1968.

Det foreligger ingen opplysninger om dreneringen.

Vurdering av avvik:

Tilstandsrapport

- Det mangler, eller på grunn av alder er det sannsynlig at det mangler, utvendig fuksikring av grunnmuren ved kjeller/underetasje.
- Mer enn halvparten av forventet levetid på drenering er overskredet.

Konsekvens/tiltak

- Tiltak for redrenering rundt boligen kan ikke utelukkes.
- Overvåk tilstanden jevnlig. For å få tilstandsgrad 0 eller 1 må dreneringen skiftes ut, men tidspunktet for når dette er nødvendig er vanskelig å si noe om. Bruken av underetg/kjeller vil og være avgjørende.

TG 2 Grunnmur og fundamenter

Beskrivelse

Bygningen har grunnmur i betongstein. Det er stripefundamenter av betong under grunnmur.

Vurdering av avvik:

- Grunnmuren har sprekkdannelser.

Mindre sprekker/riss i kjellermuren

Konsekvens/tiltak

- Lokal utbedring må utføres.



TG 2 Forstøtningsmurer

Beskrivelse

Liten forstøtningsmur av betong ved siden av markterrassen.

Vurdering av avvik:

- Konstruksjonene har skjevheter.

Konsekvens/tiltak

- Det er ikke behov for utbedringstiltak.



TG 0 Terrengforhold

Beskrivelse

Delvis plan og skrånende tomt.

Tilstandsrapport

Eiendommen ligger i flg. NVE's kartbase i et aktsomhetsområde for kvikkleireskred.



TG 1 Utvendige vann- og avløpsledninger

Beskrivelse

Utvendige avløpsrør er av betong og er fra 1968. Avløpsledningen ble renoveret ved hjelp av strømprefiring i 2021 av Entrepnor. Det er offentlig vannforsyning via private stikkledninger.

FORHOLD SOM ÅPENBART KAN MEDFØRE FARE FOR HELSE, MILJØ OG SIKKERHET

Dette punktet inneholder tydelige og lett synlige forhold ved boligen som åpenbart kan påvirke helse, miljø og sikkerhet, og som bygningssakkyndige har oppdaget. Terskelen for hva som anses som åpenbart er høy, og det utføres ikke undersøkelser med sikte på å avdekke slike forhold. Punktet omfatter ikke skjulte eller ikke-synlige forhold, tekniske vurderinger eller forhold som krever spesialundersøkelser. Forhold vurderes etter byggeteknisk forskrift på befaringsstidpunktet. Røykvarslere og håndholdt brannslukningsutstyr vurderes etter gjeldende forskrift om brannforebygging.

Helse, miljø og sikkerhet

Beskrivelse

Følgende forhold er vurdert opp mot åpenbar fare for helse, miljø og sikkerhet (HMS), men det settes ikke tilstandsgrad (TG) iht. NS 3600:2025 punkt 12.9.

Rekkverk og håndløper på balkong/terrasse samt innvendig og utvendig trapp, elektrisk anlegg, branntekniske forhold, ildsteder og skorsteiner, radon, skredfare og flomfare er gjennomgått.

Vurdering av avvik:

- Åpninger i rekkverk er større enn dagens forskriftskrav til rekkverk i innvendige trapper.
- Det er ikke foretatt radonmålinger, og bygget er heller ikke utført med radonsperre.
- Det mangler håndløper på vegg i det innvendige trappeløpet.
- Rekkverkshøyder er under dagens forskriftskrav til rekkverk i innvendige trapper.

Konsekvens/tiltak

- Rekkverkshøyde på innvendige trapper må endres for å tilfredsstille krav på byggemeldingstidspunktet.
- Håndløper på innvendig trapp må monteres på vegg for å tilfredsstille krav på byggetidspunktet.
- Åpninger i innvendige trapper er såpass store at det ut ifra sikkerhetsmessige forhold anbefales å lage mindre åpninger.
- Det bør gjennomføres radonmålinger.

Ut fra oversikt hentet fra geo.ngu.no ligger boligen i et område usikker forekomst av radon.

Kartet viser fire klasser: «særlig høy aktsomhet» (lilla farge), «høy aktsomhet» (rosa farge), «moderat til lav aktsomhet» (gul farge) og «usikker aktsomhet» (grå farge). Kartet er basert på inneluftmålinger av radon og på kunnskap om geologiske forhold. I noen områder i Norge er mange boliger målt for radon, i andre få eller ingen. Dette kartet er utviklet ved at kunnskap om andel høye radonkonsentrasjoner i boliger som ligger på kjent geologi er overført til andre områder med tilsvarende geologiske forhold. «særlig høy aktsomhet» er en selvstendig klasse som også finnes i egne alunskiferkart. I områder markert med «høy aktsomhet», er det beregnet at minst 20 % av boligene har radonkonsentrasjoner over øvre anbefalte grenseverdi på 200 Bq/m³ i første etasje.

Tilstandsrapport



Konklusjon og markedsvurdering

Hovedbyggets BRA/BRA-i
182 m²/182 m²

Kjedehus: Vindfang, 2 Bod, 3 Soverom, Bad, Kjøkken, Stue, Gang, Vaskerom, Toalettrom, Kjellerstue

Andre bygg: Garasje
Bruksareal andre bygg: 17 m²

Detaljert oppstilling over areal finnes i rapporten.

Markedsverdi

Kr 3 450 000

Vurdering av hva verdien er i det åpne eiendomsmarkedet på vurderingstidspunkt. I tilfelle det er andel fellesgjeld/fellesformue, boret, bruksrett eller festet tomt, er det gjort fradrag/tillegg for dette.

Les mer om markedsverdi på siste side i rapporten.

Teknisk verdi bygninger, med tomteverdi

Kr 3 850 000

Kostnaden ved å oppføre et tilsvarende bygg i henhold til dagens lovverk, med fradrag for utidsmessighet, elde, vedlikeholds mangler, gjenstående arbeider, tilstandssvekkelser og forskriftsmangler.

Les mer om teknisk verdi på siste side i rapporten.

Markedsverdi

3 450 000

Konklusjon markedsverdi

3 450 000

Markedsvurdering

Eiendommen ligger i et område med et velfungerende marked, og omsetningstiden ligger noe over landsgjennomsnittet. Det er sammenlignet omsetninger for tilsvarende eiendommer i området, som vist nedenfor. Markedsverdien er satt ut fra disse vurderingene.

Sammenlignbare salg

EIENDOM	SALGSDATO	PRISANT	PRIS	FELLESGJ.	TOTALPRIS	M ² PRIS
1 Skogbrynet 21 ,8618 MO I RANA 171 m ² 1974 3 sov	28-08-2024	5 500 000	5 500 000		5 500 000	31 609
2 Kveldsolgata 77 ,8618 MO I RANA 177 m ² 1968 5 sov	04-12-2025	5 100 000	5 100 000		5 100 000	28 814
3 Kveldsolgata 61 ,8618 MO I RANA 141 m ² 1968 3 sov	09-07-2025	4 500 000	4 300 000		4 300 000	26 708
4 Kveldsolgata 94 ,8618 MO I RANA 125 m ² 1973 2 sov	18-06-2025	3 600 000	4 050 000		4 050 000	26 129
5 Skogbrynet 7 ,8618 MO I RANA 131 m ² 1968 3 sov	24-06-2025	3 000 000	3 400 000		3 400 000	24 638
6 Skogbrynet 28 ,8618 MO I RANA 181 m ² 1975 4 sov	12-06-2025	4 500 000	5 000 000		5 000 000	23 041
7 Nygata 95 ,8618 MO I RANA 149 m ² 1968 3 sov	25-09-2024	3 600 000	3 600 000		3 600 000	22 642
8 Skogbrynet 26 ,8618 MO I RANA 168 m ² 1974 3 sov	10-07-2025	4 500 000	4 200 000		4 200 000	22 222

Kilde :
Eiendomsverdi

Om sammenlignbare salg

Utvalget er i utgangspunktet basert på likhetskriterier i forhold til den takserte boligen, men merk at det likevel kan være betydelige forskjeller i eksempel byggeår, arealer, soverom, beliggenhet, solforhold, utsyn mm. I tillegg vil det også kunne være store forskjeller i teknisk standard på de sammenlignbare boligene. Utvalget vil også kunne inneholde omsetningspriser som går vesentlig tilbake i tid. De ovennevnte forskjeller vil derfor være vurdert av takstmann og korrigert for i fastsettelsen basert på en skjønnsmessig vurdering av markedsverdi.

Beregninger

Årlige kostnader

Kommunale avgifter inkl.eiendomsskatt	Kr.	18 794
HAF Renovasjon	Kr.	7 335
Forsikring. Årlig premie antatt av takstingeniøren.	Kr.	8 900
Avsetning årlige vedlikeholdskostnader	Kr.	15 000
Sum Årlige kostnader (Avrundet)	Kr.	50 000

Teknisk verdi bygninger

Kjedehus

Normale byggekostnader (utregnet som for nybygg)	Kr.	5 400 000
Fradrag (utidsmessighet, elde, vedlikeholdsmangler, gjenstående arbeider, svekkelser og forskriftsmangler)	Kr.	- 2 170 000
Sum teknisk verdi - Kjedehus	Kr.	3 250 000

Garasje

Normale byggekostnader (utregnet som for nybygg)	Kr.	170 000
Fradrag (utidsmessighet, elde, vedlikeholdsmangler, gjenstående arbeider, svekkelser og forskriftsmangler)	Kr.	- 70 000
Sum teknisk verdi - Garasje	Kr.	100 000

Sum teknisk verdi bygninger

Sum teknisk verdi bygninger	Kr.	3 350 000
------------------------------------	------------	------------------

Tomteverdi

Tomteverdi er en beregnet verdi for tomten slik den fremstår på befaringstidspunktet. Tomteverdien består av normal tomtekostnad i det aktuelle området og en vurdert verdi for beliggenhet. Normal tomtekostnad fremkommer ved å beregne teknisk verdi for råtomt, infrastruktur på tomten samt opparbeiding / beplantning, arrondering av terrenget og markedsstilpasning for beliggenhet.

Normal tomteverdi	Kr.	500 000
-------------------	-----	---------

Beregnet tomteverdi

Beregnet tomteverdi	Kr.	500 000
----------------------------	------------	----------------

Tomteverdi og teknisk verdi bygninger

Tomteverdi og teknisk verdi bygninger for det aktuelle takstobjektet (Avrundet)	Kr.	3 850 000
--	------------	------------------

Arealer, byggetegninger og brannceller

Standard gjeldende fra 01.01.2024

Arealmålinger og arealoppsett er basert på Norsk standard 3940:2023 Areal- og volum-beregninger av bygninger. Arealet gjelder for tidspunktet da boligen ble målt

Hva er måleverdig areal?

Arealet i rommet må ha minst 1,90 m fri høyde over gulvet og minst bredde på 0,60 m. Et loft med skråtak vil for eksempel bare få registrert målbart areal der høyden er minst 1,90 m og bredden minst 0,60 m. Rommet må ha dør eller luke, og gangbart gulv.

Hva er bruksareal?

BRA = BRA-i + BRA-e + BRA-b

Bruksarealet for bygningen er bruttoarealet minus arealet som opptas av yttervegger.



Internt bruksareal (BRA-i)	Arealet innenfor boenheten(e)
Eksternt bruksareal (BRA-e)	Arealet av alle rom utenfor boenheten(e) og som tilhører denne, slik som for eksempel bod
Innglasset balkong mv (BRA-b)	Arealet av innglasset balkong, veranda eller altan når denne er tilknyttet boenheten(e)
Terrasse- og balkongareal (TBA)	Arealet av terrasser, åpne balkonger og åpen altan tilknyttet boenheten(e)
Gulvareal (GUA)	Er sum av BRA (bruksareal) og ALH (areal med lav takhøyde). Areal med lav takhøyde (ALH) er ikke måleverdig areal, som skyldes skråtak og lav himlingshøyde. GUA kan opplyses i markedsføring der det er aktuelt for den konkrete boligen og kun sammen med BRA-i, for eksempel der gulvflaten har en verdi og har funksjon ved møblering og bruk av rommene. Ikke innredet areal som kaldloft, måles og oppgis normalt ikke.

Arealet kan ikke alltid fastsettes nøyaktig

Areal kan være komplisert eller umulig å måle opp nøyaktig fordi det er vanskelig å fastslå tykkelsen på innervegger, skjevheter i og utforming av bygningskonstruksjoner som karnapp, buer og vinkler som ikke er rette, åpne rom over flere etasjer og så videre.

Eiendommens markedsverdi kan ikke baseres på en matematisk beregning basert på antall kvadratmeter opplyst i rapporten. Opplysninger om areal kan altså ikke alene benyttes for å beregne eiendommens verdi.

Den bygningsakkyndige kan avdekke eventuelle bruksendringer og avvik i branncelleinndeling

Den bygningsakkyndige ser på byggetegninger hvis de er tilgjengelige og dette er en del av oppdraget, og vurderer bruken av boligen opp mot tegningene. Hvis den bygningsakkyndige avdekker at en bolig ikke ser ut til å være delt opp i brannceller etter kravene i byggeteknisk forskrift på befaringstidspunktet, skal det opplyses om dette.

Reglene om bruksendring og brannceller kan være kompliserte. Søk videre faglige råd om rapporten ikke gir deg svar. Den bygningsakkyndige kan ikke vurdere og svare på alle spørsmål, og kan heller ikke vite om kommunen kan gi unntak for kravene som gjelder. [Vil du vite mer?](#)

Om brannceller

En branncelle er hele eller avgrensede deler av en bygning hvor en brann fritt kan utvikle seg uten at den kan spre seg til andre bygninger eller andre deler av bygningen i løpet av en fastsatt tid.

Om bruksendring

Bruksendring er å endre bruken av et rom fra en tillatt bruk til en annen. Dette kan kreve søknad og tillatelse, for eksempel hvis du endrer et rom fra bod til soverom eller arbeidsrom, eller hvis du endrer en bolig til to separate boliger.

Rom for varig opphold har krav til takhøyde, romstørrelse, rømningsvei og lysforhold som må være oppfylt. Du kan søke kommunen om unntak for kravene, men kan ikke regne med å få unntak for krav som går på helse og sikkerhet, for eksempel krav til rømningsvei.

Bruksendring som krever godkjenning, og som ikke er søkt bruksendret, er ulovlig. Kommunen kan etter plan- og bygningsloven kapittel 32 forfølge overtredelser. Kommunen kan pålegge deg å avslutte den ulovlige bruken, eventuelt å rette eller tilbakeføre rommet til godkjent bruk.

Arealer

Kjedehus

Etasje	Bruksareal BRA m ²			SUM	Terrasse- og balkongareal (TBA)
	Internt bruksareal (BRA-i)	Eksternt bruksareal (BRA-e)	Innglasset balkong (BRA-b)		
1. Etasje	95			95	15
Kjeller	87			87	
SUM	182				15
SUM BRA	182				

Romfordeling

Etasje	Internt bruksareal (BRA-i)	Eksternt bruksareal (BRA-e)	Innglasset balkong (BRA-b)
1. Etasje	Vindfang, bod, soverom, soverom 2, bad, kjøkken, stue		
Kjeller	Gang m/trapp, vaskerom, bod, toalettrom, kjellerstue, soverom		

Lovlighet

Byggetegninger

Det foreligger godkjente og byggemeldte tegninger, men de stemmer ikke med dagens bruk

Kommentar: Mottatte tegninger datert 22.06.1967 stemmer ikke overens med dagens planløsninger. I hovedplanet er badet utvidet ved at vaskerommet er tatt inn som en del av badet.

Plantegning for kjellerne viser trapperom med matbod, men hele kjelleren er innredet med kjellerstue, soverom, toalettrom, vaskerom og bod.

Takstmannen anbefaler å søke Rana kommune om bruksendring/godkjenning av nevnte endringer i boligen. Mindre tiltak/saksomkostninger i sakens anledning vil kunne tilkomme. Dette til orientering.

Nyere håndverkstjenester

Er det ifølge eier utført håndverkstjenester på boligen siste 5 år?

Ja Nei

Garasje

Etasje	Bruksareal BRA m ²			SUM	Terrasse- og balkongareal (TBA)
	Internt bruksareal (BRA-i)	Eksternt bruksareal (BRA-e)	Innglasset balkong (BRA-b)		
Etasje		17		17	
SUM		17			
SUM BRA	17				

Romfordeling

Etasje	Internt bruksareal (BRA-i)	Eksternt bruksareal (BRA-e)	Innglasset balkong (BRA-b)
Etasje		Garasje	

Lovlighet

Byggetegninger

Det foreligger godkjente og byggemeldte tegninger, men de stemmer ikke med dagens bruk

Kommentar: Mottatt tegning over garasjen stemmer ikke overne med dagen planløsning.

Garasjen er i dag avskilt mot naboen med skillevegg. Åpne passasjen mellom bolig og garasje er igjen kledd og tillaget bodareal med tilkomst fra garasjen.

Nyere håndverkstjenester

Er det ifølge eier utført håndverkstjenester på boligen siste 5 år?

Ja Nei

Befarings - og eiendomsopplysninger

Befaring

Dato	Til stede	Rolle
13.5.2026	John-Roger Hansen	Takstingeniør
	Olaf Karstensen	Takstingeniør

Matrikkeldata

Kommune	gnr.	bnr.	fnr.	snr.	Areal	Kilde	Eieforhold
1833 RANA	17	129		0	544.7 m ²	BEREGNET AREAL (Ambita)	Ikke relevant

Adresse

Kveldsolgata 44

Hjemmelshaver

Trolid Per-Ove, Trolid Vigdis Synnøve

Eiendomsopplysninger

Beliggenhet

Eiendommen ligger i Kveldsolgata i Åga. Kort vei til barneskolen, fotballarena, fine turområder, busstopp og Haukesstranda når du etter få minutters gange.

Nærområdet har også barnehage og dagligvarebutikk.

Adkomstvei

Eiendommen har adkomst via offentlig vei eller gate.

Tilknytning vann

Eiendommen er tilknyttet offentlig vannforsyning via private stikkledninger.

Tilknytning avløp

Eiendommen er tilknyttet offentlig avløpsnett via private stikkledninger.

Regulering

Gjeldende reguleringsplan 1002 Området Åga-Haukes. Plantype Eldre reguleringsplan

Status Endelig vedtatt arealplan med ikrafttredelse 28.11.1967.

Reguleringsformål Frittliggende småhusbebyggelse.

Om tomten

Delvis skrånende tomt som er opparbeidet med gressplen og varierende beplantning. Asfaltert innkjøring.

Kommuneplan

Gjeldende kommunedelplan KDP2013 Kommunedelplan for Mo og omegn med status Endelig vedtatt arealplan.

Ikrafttredelse 16.06.2014

Arealbruk Boligbebyggelse, Nåværende.

Konsesjonsplikt

Eiendommen er ikke underlagt konsesjonsplikt.

Servitutter

Takstmannen besitter ingen informasjon om kjente servitutter tilhørende eiendommen.

Rekvirent/eier/selger plikter lese rapporten og opplyse om eventuelle kjente servitutter eller andre opplysninger som kan være relevante for eiendommen.

Heftelser

Takstmannen besitter ingen informasjon om kjente heftelser på eiendommen.

Rekvirent/eier/selger plikter lese rapporten og opplyse om eventuelle kjente heftelser eller andre opplysninger som kan være relevante for eiendommen.

Bebyggelsen

Området er bebygd med frittliggende og sammenkoblede boliger.

Forsikring

Selskap	Avtalenr	Type	Forsikringssum	Årlig premie
Ikke opplyst	Ikke opplyst			8 900
Kommentar Årlig premie antatt av takstingeniøren.				

Bygninger på eiendommen

Garasje

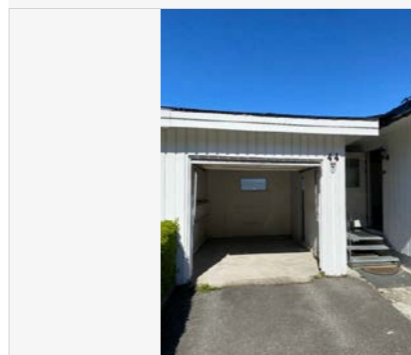

Anvendelse

Oppstillingsplass for kjøretøy

Byggeår

1968

Kommentar

Byggeår er basert på opplysninger i ferdigattest.

Standard

Normal standard på bygget ut ifra alder/konstruksjon - jamfør beskrivelse under konstruksjoner.

Vedlikehold

Bygget er jevnlig vedlikeholdt.

Beskrivelse

Garasje sammenbygd med nabobolig.

Garasjen er oppført med mur av betong og betongplate på mark.

Enkel bindingsverk konstruksjon med utvending stående malt kledning.

Pulttak konstruksjon teknet med papp.

Malt vippeport av tre. Enkel garasjevindu.

Innvending kledd med malte plater.

I himlingen på garasjer er det tatt ut en liten del pga. en tidligere liten taklekkasje. Dette er i flg. opplysninger gitt under befaringen ble lekkasje utbedret ved at det ble lagt ny papp over lekkasjepunktet og det har siden ikke vært inntrenging av vann gjennom taket.

Bygget er ikke tilstandsvurdert ihht Forskrift til avhendingslova og NS3600. Dette er kun en enkel beskrivelse.



Kilder og vedlegg

Dokumenter

Beskrivelse	Dato	Kommentar	Status	Sider	Vedlagt
Kommunalinformasjon	19.05.2026		Gjennomgått		Nei
Egenerklæringsskjema	19.05.2026		Gjennomgått	3	Nei
Rapport Linea	21.05.2026		Gjennomgått	1	Ja
Energiattest	31.05.2026		Gjennomgått	5	Ja

Revisjoner

Versjon	Ny versjon	Kommentar
1	21.05.2026	
2	21.05.2026	

For gyldighet på rapporten se forside

Tilstandsrapportens avgrensninger

Forutsetninger

Struktur og referansenivå

Rapporten beskriver avvik, det vil si en tilstand som er dårligere enn referansenivået. Positive sider ved boligen, ut over det som kommer frem av tilstandsgradene, blir normalt ikke fremhevet.

Rapporten baserer seg på krav i forskrift til avhendingslova (tryggere bolighandel). For valg av tilstandsgrad blir NS 3600:2018 (teknisk tilstandsanalyse ved omsetning av bolig) lagt til grunn.

Bygningssakkyndig er ikke ansvarlig for tilbakeholdt eller uriktig informasjon, som har betydning for tilstandsvurderingen.

Presiseringer

Anslag på utbedringskostnader er sjablongmessig, og må ikke forveksles med en konkret vurdering eller tilbud fra entreprenør eller håndverker. Anslaget vil også avhenge av personlige preferanser og markedspris på materialer og tjenesteyter.

Tilstandsrapporten gjelder hovedbygget og tilleggsbygninger som den bygningssakkyndige anser at har nær tilknytning til funksjon som bolig.

Avvik er vurdert mot regler som gjaldt da boligen ble oppført, med mindre annet er spesifisert i forskrift til avhendingslova, eller gjeldende versjon av NS 3600.

Hulltaking ved våtrom, i rom under terreng eller andre bygningsdeler, krever eiers samtykke.

Befaring begrenses til visuelle observasjoner av tilgjengelige flater. Den bygningssakkyndige gjør ikke fysiske inngrep for å avdekke avvik, utover de som er beskrevet i forskrift til avhendingslova. Rapporten gir ingen garanti for at det ikke finnes skjulte feil eller mangler.

Flater som er skjult av snø eller på annen måte utilgjengelig, blir ikke kontrollert. Det blir ikke utført funksjonsprøving av bygningsdeler, med mindre dette kommer frem av forskrift til avhendingslova. Hvis det ikke er sikkerhetsmessig forsvarlig, vil ikke bygningssakkyndig undersøke taket fra utsiden.

Boligens tilbehør, hvite- og brunevarer og annet inventar, blir ikke vurdert. Dette gjelder også integrert tilbehør.

Stikkprøvetakninger er tilfeldig utvalgt, og kan innebære kontroll under overflaten med et spisst redskap eller lignende.

Uttrykk og definisjoner

Referansenivå: Kravet til bygningsdelen eller rommet på søknadstidspunktet.

Tilstand: Byggverkets eller bygningsdelens tekniske, funksjonelle eller estetiske status på et gitt tidspunkt.

Symptom: Forhold som gir indikasjon på hvilken tilstand et byggverk eller en bygningsdel befinner seg i. Benyttes ved beskrivelse av avvik og alder.

Skadegjørere: I hovedsak råte, sopp og skadedyr.

Fuktsøk: Overflatesøk med egnet søkeutstyr som fuktindikator eller visuelle observasjoner.

Fuktmåling: Måling av fuktinnhold i materiale eller i bakenforliggende konstruksjon ved bruk av egnet måleutstyr, blant annet hammerelektrode

og pigger.

Hulltaking: Boring av hull for inspeksjon og fuktmåling i risikoutsatte konstruksjoner.

Normal slitastegrad: Forventet slitasje av materiale i overflaten, basert på enkle, visuelle observasjoner. Kan vurderes sammen med bygningsdelens alder.

Areal

Areal fastsettes etter forskrift til avhendingslova og gjeldende versjon av NS 3940 (areal- og volumberegninger av bygninger).

Et rom kan være i strid med teknisk forskrift og mangle godkjenning hos kommunen for den aktuelle bruken, uten at dette får betydning for om arealet måles og oppgis i tilstandsrapporten. Når arealet måles tas det ikke hensyn til om arealet er lovlig oppført eller om bruken er lovlig, bruksendringer, lysforhold eller andre sikkerhetsmangler.

Rom som ligger utenfor boenheten, som eier har påvist eller opplyst at tilhører boenheten, er oppmålt og inkludert i BRA-e. Det er ikke fremvist dokumentasjon på at rommet tilhører boenheten, med mindre dette er angitt særskilt. Rom utenfor boenheten kan omdisponeres av borettslaget/sameiet, og dette kan påvirke boligens BRA-e.

Opplysninger om areal kan ikke alene benyttes for beregning av markedsverdi.

Personvern

Tilstandsrapporten er utarbeidet som en del av Fremtind Forsikring AS sitt takstkonsept. Fremtind Forsikring AS, iVerdi AS, takstforetaket og andre relevante interessenter benytter personopplysninger fra tilstandsrapporten for analyse- og statistikkformål, utvikling og drift av produkter og tjenester i takstbransjen og boligomsetningen. Fremtind Forsikring AS, iVerdi AS og takstforetaket, følger til enhver tid gjeldende personvernlovgivning.

Helgeland BBL
V/John-Roger Hansen
Postboks 1013
8602 MO I RANA

Forespørsel om elektrisk anlegg i Kveldsolgata 44, 8618 MO I RANA.

Navn nettkunde: TROLID VIGDIS SYNNØVE
Målnummer: 6970631404877701
Anlegget ble sist kontrollert: 23.06.2025
Kontrollresultat: Det ble avdekket feil i anlegget som i ettertid er bekreftet utbedret av registrert elvirksomhet.

Vi gjør oppmerksom på at anlegget i ettertid kan være endret og anbefaler generelt at en registrert elvirksomhet gjennomfører en kontroll ved eiendomsoverdragelser, samt periodisk kontroll av anlegget hvert tiende år.

Kontrollen er utført i samsvar med retningslinjer, gitt av Direktoratet for samfunnssikkerhet og beredskap (DSB), for offentlig kontroll av elektriske anlegg. Kontrollrapporten beskriver eventuelle feil/mangler som ble påpekt under kontrollen. Det kan likevel ikke utelukkes at anlegget har feil/mangler utover det som eventuelt er beskrevet i kontrollrapporten.

Med hilsen
Det lokale eltilsyn

Dokumentet er elektronisk godkjent og krever ikke signatur

Rune Larsen Aune
Tilsynsingeniør



Adresse Kveldsolgata 44, 8618 MO I RANA	
Dato for energimerking 21.05.2026	Merkenummer Energiattest-2026-299196
Bygningskategori Småhus	Bygningsnummer 11995144
Gårdsnummer 17	Bruksnummer 129
Seksjonsnummer —	Bruksenhetsnummer H0101



Energikarakteren

Energikarakteren angir hvor energieffektiv boligen er, inkludert oppvarmingsanlegget. Energikarakteren er beregnet ut fra den typiske energibruken for boligtypen. Beregningene er gjort ut fra normal bruk ved et gjennomsnittlig klima. Det er boligens energimessige standard og ikke bruken som bestemmer energikarakteren. Boligdata i denne attesten er beregnet ut fra opplysninger som er gitt av boligeier. Der opplysninger ikke er oppgitt, brukes typiske standardverdier for den aktuelle bygningstypen.



Boliginformasjon

Byggeår 1968	Bygningstype Enebolig
Bruksareal 182,0 m²	Oppvarmet bruksareal 150,0 m²
Oppvarmet etasje 2	Bygningsmateriale Tre
Oppvarming Varmepumpe, Ved	
Ventilasjon Periodisk avtrekk	



Energi

Beregnet vektet levert energi i normert klima er et nøkkeltall for å vurdere en bygnings energieffektivitet, der ulike energibærere (strøm, fjernvarme, varmepumpe) vektet ulikt.

Beregnet vektet levert energi i normert klima

Pr. KVM pr. år
245,14 kWh/m²

Beregnet levert energi i lokalt klima

Pr. KVM pr. år
328,65 kWh/m²

Totalt levert pr. år
49 297 kWh



Kveldsolgata 44, 8618 MO I RANA



Detaljer

Bygningsform Nei	Vegger Nei
Vindu Nei	Gulv Nei
Takkonstruksjon Nei	Ytterdører Nei
Energibruk Nei	Lekkasjetall Nei
Solceller Nei	



Kveldsolgata 44, 8618 MO I RANA



Tiltak

Brukertiltak

Tiltak 1: Fyr riktig med ved

Bruk tørt ved, god trekk, og legg ikke i for mye av gangen. Fyring i åpen peis er mest for kosens skyld. Hold spjeldet lukket når ovnen/peisen ikke er i bruk.

Tiltak 2: Bruk varmtvann fornuftig

Bytt til sparedusj hvis du ikke har. For å finne ut om du bør bytte til sparedusj eller allerede har sparedusj kan du ta tiden på fylling av ei vaskebøtte; nye sparedusjer har et forbruk på kun 9 liter per minutt. Ta dusj i stedet for karbad. Skift pakning på dryppende kraner. Dersom varmtvannsberederen har nok kapasitet kan temperaturen i berederen reduseres til 70gr.

Tiltak 3: Luft kort og effektivt

Ikke la vinduer stå på gløtt over lengre tid. Luft heller kort og effektivt, da får du raskt skifta lufta i rommet og du unngår nedkjøling av gulv, tak og vegger.

Tiltak 4: Vask med fulle maskiner

Fyll opp vaske- og oppvaskmaskinen før bruk. De fleste maskiner bruker like mye energi enten de er fulle eller ikke.

Tiltak 5: Velg hvitevarer med lavt forbruk

Når du skal kjøpe nye hvitevarer så velg et produkt med lavt strømforbruk. Produktene deles inn i energiklasser fra A til G, hvor A er det minst energikrevende. Mange produsenter tilbyr nå varer som går ekstra langt i å være energieffektive. A+ og det enda bedre A++ er merkinger som har kommet for å skille de gode fra de ekstra gode produktene.

Tiltak 6: Følg med på energibruken i boligen

Gjør det til en vane å følge med energiforbruket. Les av måleren månedlig eller oftere for å være bevisst energibruken. Ca halvparten av boligens energibruk går til oppvarming.

Tiltak 7: Slå av lyset og bruk sparepærer

Slå av lys i rom som ikke er i bruk. Utnytt dagslyset. Bruk sparepærer, spesielt til utelys og rom som er kalde eller bare delvis oppvarmet.

Tiltak 8: Redusér innnetemperaturen

Ha en moderat innnetemperatur, for hver grad temperatursenkning reduseres oppvarmingsbehovet med 5 %. Mennesker er også varmekilder; jo flere gjester – desto større grunn til å dempe varmen. Ha lavere temperatur i rom som brukes sjelden eller bare deler av døgnet. Monter tetningslister rundt trekkfulle vinduer og dører (kan sjekkes ved bruk av myggspiral/røyk eller stearinlys). Sett ikke møbler foran varmeovner, det hindrer varmen i å sirkulere. Trekk for gardiner og persienner om kvelden, det reduserer varmetap gjennom vinduene.

Tiltak 9: Slå el.apparater helt av

Elektriske apparater som har stand-by modus trekker strøm selv når de ikke er i bruk, og må derfor slås helt av.

Tiltak 10: Spar strøm på kjøkkenet

Ikke la vannet renne når du vasker opp eller skyller. Bruk kjeler med plan bunn som passer til platen, bruk lokk, kok ikke opp mer vann enn nødvendig og slå ned varmen når det har begynt å koke. Slå av kjøkkenventilatoren når det ikke lenger er behov. Bruk av microbølgeovn til mindre mengder mat er langt mer energisparende enn komfyren. Tin frossenmat i kjøleskapet. Kjøøl - og frys skal avrimes ved behov for å hindre unødvendig energibruk og for høy temperatur inne i skapet / boksen (nye kjølekap har ofte automatisk avriming). Fjern støv på kjøleribber og kompressor på baksiden. Slå av kaffetraker når kaffen er ferdig traktet og bruk termos. Oppvaskmaskinen har innebygde varmelementer for oppvarming av vann og skal kobles til kaldvannet, kobles den til varmtvannet øker energibruken med 20 - 40 % samtidig som enkelte vaske - og skylleprosesser foregår i feil temperatur.

Tiltak 11: Tiltak utendørs

Monter urbryter (koblingsur) på motorvarmeren slik at den ikke står på mer enn nødvendig. Skift til sparepærer. Sparepærer på 5, 7, 11, 15, og 20 W tilsvarer glødelamper på henholdsvis 25, 40, 60, 75 og 100 W, og de varer dessuten lenger, 8.000-15.000 timer mot 1.000-2.500 timer for glødelamper. Det kan monteres fotocelle på utebelysningen slik at det automatisk går av/på etter dagslyset/mørket. Eller det kan monteres bevegelsessensor slik at lyset kun går på ved bevegelse og slås av automatisk etter forhåndsinnstilt tid. For snøsmelteanlegg som kun er manuelt styrt av/på eller ift. lufttemperatur kan det installeres automatikk slik at snøsmelteanlegget både er temperatur- og nedbørsstyrt dvs. når det registreres nedbør og kulde samtidig.

Bygningsmessige tiltak

Tiltak 12: Randsoneisolering av etasjeskillere

Kald trekk i randsone av trebjelkelag kan utbedres ved å isolere bjelkelaget i randsone. Utvendig kan man forsøke å tette vindsperra nederst på utsiden av veggen.

Tiltak 13: Montering tetningslister

Luftlekkasjer mellom karm og ramme på vinduer og mellom karm og dørblad kan reduseres ved montering av tetningslister. Lister i silikon- eller EPDM-gummi gir beste resultat.

Tiltak 14: Etterisolering av yttervegg

Yttervegg etterisoleres. Metode avhenger av dagens løsning. For å sjekke vindtetting av yttervegg anbefales termografering og tetthetsprøving.

Tiltak 15: Termografering og tetthetsprøving

Bygningens lufttetthet kan måles ved hjelp av metode for tetthetsmåling av hele eller deler av bygget. Termografering kan også benyttes for å kartlegge varmetap og lekkasjepunkter. Metodene krever spesialutstyr og spesialkompetanse og må utføres av fagfolk.

Tiltak på luftbehandlingsanlegg

Tiltak 16: Montere blafrespjeld på kjøkkenventilator

Dersom kjøkkenventilator ikke har blafrespjeld, bør dette monteres for å redusere luftutskiftningen og dermed varmetapet.

Tiltak 17: Skifte avtrekksvifte på bad til ny med fuktstyring

Dersom avtrekksvifte på bad kun har manuell styring av/på kan det vurderes å montere ny avtrekksvifte med fuktstyring, dvs. at den starter/stopper automatisk ved behov avh. av luftens relative fuktighet og reduserer den totale luftutskiftningen og dermed varmetapet.

Tiltak utendørs

Tiltak 18: Montere urbryter på motorvarmer

Det monteres urbryter (koblingsur) på motorvarmeren slik at den ikke står på mer enn nødvendig.

Tiltak 19: Skifte til sparepærer på utebelysning

Sparepærer på 5, 7, 11, 15, og 20 W tilsvarer glødelamper på henholdsvis 25, 40, 60, 75 og 100 W. Sparepærer gir like mye lys som vanlige glødelamper, men bruker bare rundt 20% av energien. De varer dessuten lenger, 8.000-15.000 timer mot 1.000 - 2.500 timer for glødelamper.

Tiltak 20: Termostat- og nedbørsstyring av snøsmelteanlegg

Snøsmelteanlegget er kun manuelt styrt, eller styres kun etter lufttemperatur. Det installeres automatikk slik at snøsmelteanlegget både er temperatur- og nedbørsstyrt. Det kan være i form av en temperatur- og snøføler i bakken, med temperatur - og fuktføler i luften. Snøsmelteanlegget aktiveres kun ved behov dvs. når det registreres nedbør og kulde samtidig.

Tiltak 21: Montere automatikk på utebelysning

Det kan monteres fotocelle på utebelysningen slik at det automatisk går av/på etter dagslyset/mørket. Eller det kan monteres bevegelsessensor slik at lyset kun går på ved bevegelse og slås av automatisk etter forhåndsinnstilt tid.

Om grunnlaget for energimerket

Enova er ansvarlig for energimerkeordningen. Energimerket beregnes på grunnlag av oppgitte opplysninger om boligen. For informasjon som ikke er oppgitt, brukes typiske standardverdier for den aktuelle bygningstypen fra tidsperioden den ble bygd i. Beregningsmetodene for energikarakteren baserer seg på NS 3031.

<https://www.enova.no/energimerking>

Spørsmål om energiattesten

Spørsmål om energiattesten, energimerkeordningen eller gjennomføring av energieffektivisering og tilskuddsordninger kan rettes til Enova Svarer.

For ytterligere råd og veiledning om effektiv energibruk se våre nettsider.

<https://www.enova.no>



Selgers egenerklæring

Egenerklæringen er boligselgers egen beskrivelse av tilstanden til boligen. Her kan du finne viktige opplysninger som du som kjøper bør vite om før du bestemmer deg for et eventuelt kjøp. Har du spørsmål til egenerklæringen kan du snakke med megleren som står for salget.

Selgere

Bård Andre Trolid

Boligen

- Boligen selges som et dødsbo
- Selger har **ikke** kjennskap til eiendommen
- Boligen selges med fullmakt
- Boligselger har kjøpt boligselgerforsikring

Kveldsolgata 44

8618 Mo I Rana

1833-17/129/0/0



Selger har ikke kjennskap til eiendommen

Selger har ikke kjennskap til eiendommen. Det kan dermed eksistere feil, skader eller andre forhold ved eiendommen som ikke er spesifikt opplyst om i egenerklæringen. Interessenter oppfordres til å undersøke eiendommen særlig grundig.

Generelt

1. Er det bestilt Norgespris på strøm?

• **Nei**

2. Tilleggscommentar

Vet ingen ting om noen feil eller mangler ved eneboligen.



Bolig selges med boligselgerforsikring

Selger har kjøpt Fremtind boligselgerforsikring.

Boligselgerforsikringen dekker mangler som selger er ansvarlig for etter avhendingsloven, med de unntakene som følger av forsikringsvilkårene.

Hvis du oppdager noe du mener kan være en mangel, må du reklamere til Fremtind innen to måneder etter at du oppdaget, eller burde oppdaget, forholdet. Dette gjør du på fremtind.no.

Husk at du som kjøper ikke må begynne å utbedre forholdet før du har fått svar på reklamasjonen. Da kan du som kjøper miste retten til å reklamere over forholdet. Du har likevel en plikt til å begrense en eventuell skade - for eksempel ved å tørke opp vannsøl etter en vannlekkasje og sørge for at lekkasjen stopper.

Utskrift basert på matrikkeldata

Matrikkelenhetens registerbetegnelse og adresse			
Matrikkelenhet:	Gårdsnr 17, Bruksnr 129	Kommune:	1833 Rana
Adresse:	Kveldsolgata 44, gatenr 1110 8618 Mo i Rana	Grunnkrets:	106 Hauknes
		Valgkrets:	1 Åga/Hauknes
		Kirkesogn:	10030101 Mo
		Tettsted:	7633 Hauknes

Eiendomsopplysninger			
Matrikkel:			
Type:	Best. grunneiendom	Tinglyst:	Ja
Bruksnavn:	Janbakk	Matrikkelført:	Ja
Etableringsdato:	22.11.1967	Har festegrunn:	Nei
Areal:	544,7 kvm	Skyld:	0,01
Arealkilde:	Beregnet Areal	Reg.landbruksreg.:	Nei
Arealmerknad:		Antall teiger:	1
		Seksjonert:	Nei

Om fullstendighet og nøyaktighet i matrikkelutskriften:
Ambita tar forbehold om at informasjon som hentes fra Matrikkelen kan avvike fra de faktiske forhold, og at grensepunkter mv. kan mangle helt eller delvis eller være feil registrert i Matrikkelen. Ambitas eiendomsutskrift viser arealet som er en geometrisk beregning basert på eiendommens grenselinjer. I de tilfeller grensene er markert som fiktive brukes i stedet oppgitt areal hvis dette finnes i Matrikkelen. Ambita er ikke ansvarlig for tap som oppstår som følge av feil i Eiendomsutskriften.

Ikke tinglyst eierforhold:
Ingen ikke tinglyste eierforhold registrert på matrikkelenheten.

Kulturminner:
Ingen kulturminner registrert på matrikkelenheten.

I Matrikkelen fremgår kun informasjon om fredet kulturminne der det er registrert i Riksantikvarens arkiv på eiendom og bygning. Kulturminner som ikke er registrert i Matrikkelen kan dermed allikevel forekomme på eiendommen. Merk at disse opplysningene ikke omfatter informasjon om eventuell verning / verneklasse for eiendom eller bygningsmasse.

Grunnforurensing:
Ingen grunnforurensing registrert på matrikkelenheten.

I Matrikkelen fremgår kun informasjon om grunnforurensning som eventuelt er registrert på eiendommen i forurensningsmyndighetenes arkiver. Grunnforurensning som ikke er registrert kan dermed allikevel forekomme på eiendommen.

Klage på vedtak i Matrikkelen:
Ingen klage registrert på matrikkelenheten.

Forretninger:					
Type	Dato		Rolle	Matrikkel	Arealendring
Skylddeling	Forretning:	22.11.1967	Avgiver	1833/17/26	0,0
	Matrikkelført:		Mottaker	1833/17/129	0,0
Skylddeling	Forretning:	22.11.1967	Avgiver	1833/17/3	-543,0
	Matrikkelført:		Mottaker	1833/17/129	543,0

Bebyggelsens arealer mv., antall boenheter									
Kjede/atriumhus									
Opplysninger om boliger/bruksenheter:									
Adresse	Type	BRA	Kjøkkenkode	Antall rom	Bad	WC			
Kveldsolgata 44	Bolig	192,0	Kjøkken	4	1	1			
Bygningsopplysninger:									
Næringsgruppe:	Bolig	Bebygd areal:	99,0	Rammetillatelse:	22.06.1967				
Bygningsstatus:	Ferdigattest	BRA bolig:	192,0	Igangset.till.:					
Energikilde:		BRA annet:		Ferdigattest:	13.11.1968				
Oppvarming:		BRA totalt:	192,0	Midl. brukstil.:					
Avløp:	Offentlig kloakk	Har heis:	Nei	Tatt ibruk (GAB):					
Vannforsyning:	Tilkn. off. vannverk	Antall boliger:				1			
Bygningsnr:	11995144	Antall etasjer:				2			
Etasjeopplysninger:									
Nr	Ant. boliger	BRA:	Bolig	Annet	Totalt	BTA:	Bolig	Annet	Totalt
U01			82,0		82,0				
H01	1		110,0		110,0				

Kulturminner:

Ingen kulturminner registrert på bygningen.

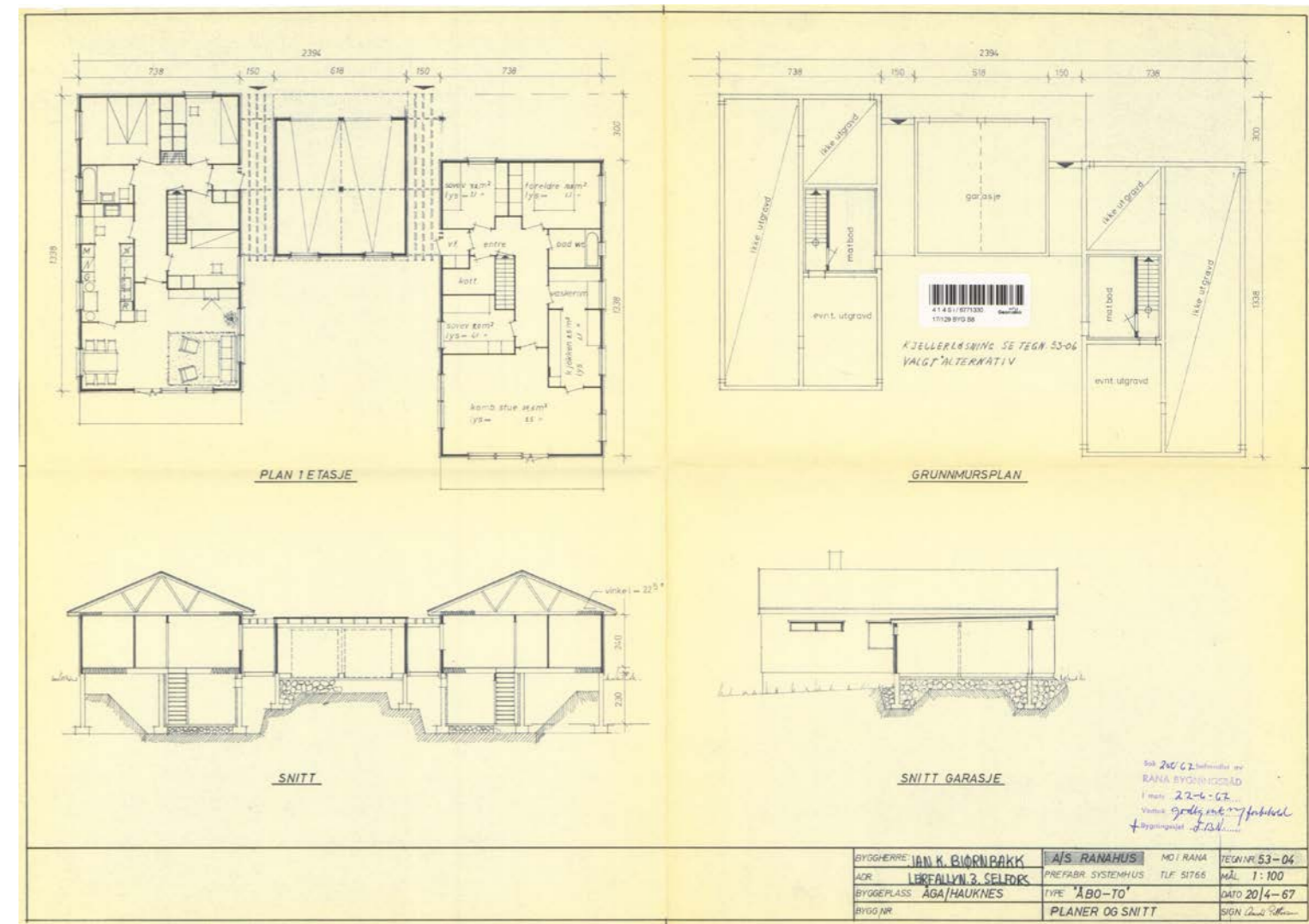
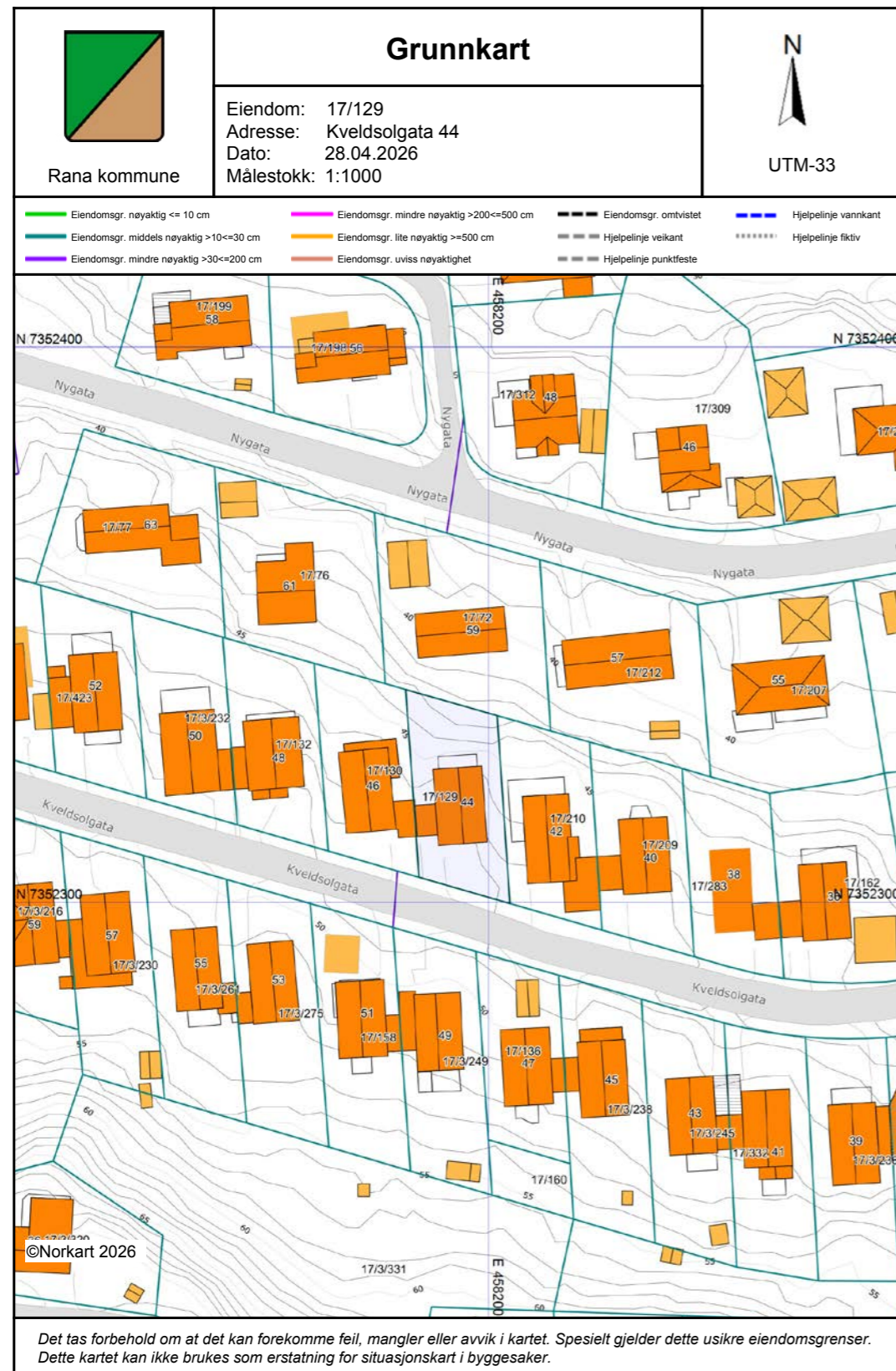

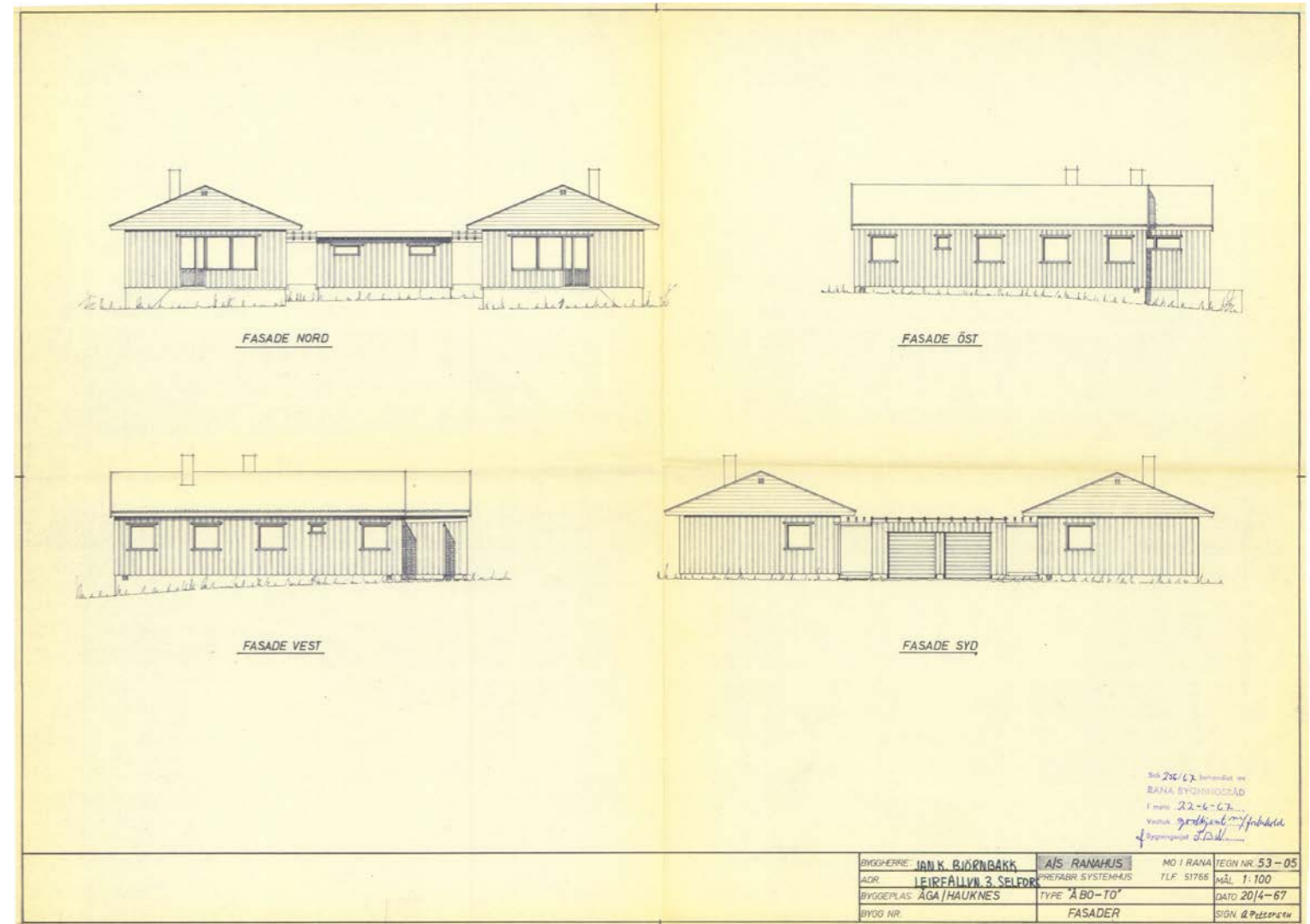
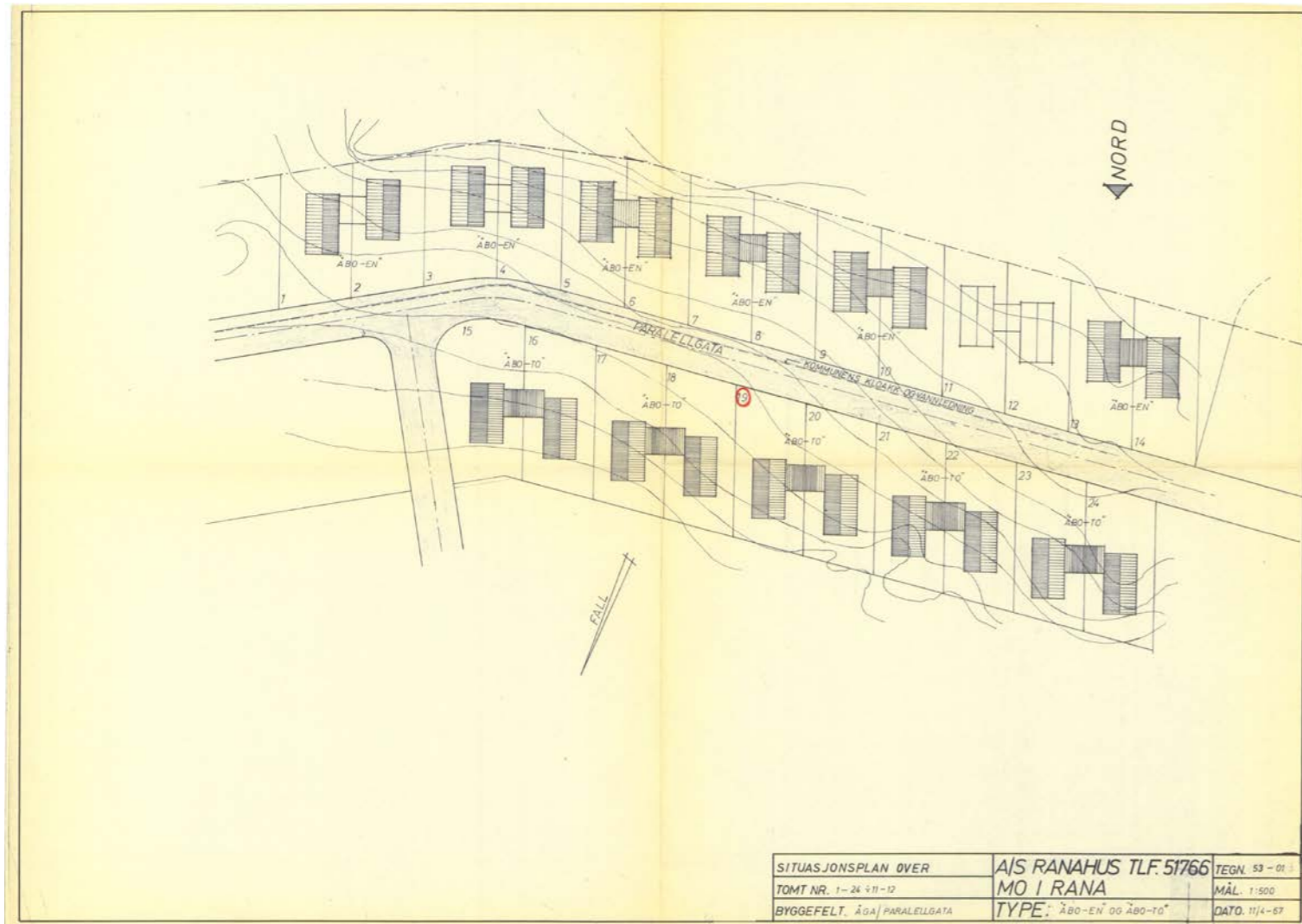



414 S J / 6771331
17/129 BYG B1

RANA KOMMUNE
Bygningsvesenet

Attest nr.

F E R D I G A T T E S T

Det bevitnes at det for herr **Jen K. Bjørnbakk**
utførte byggearbeide på tomt **Kveldsolgata 44, Hauknes.**

b.nr.
nemlig **sammenbygd enebolig.**

er utført overensstemmende med byggeanmeldelse og godkjente tegn-
inger og kan tas i bruk.

Gjenstående arbeider:

1. Garasje og inngangsparti.
2. Puss av grunnmur.
3. Maling av kjellervinduer.
4. Støp av golv, montering av trapp og innretning av bod i kjeller.

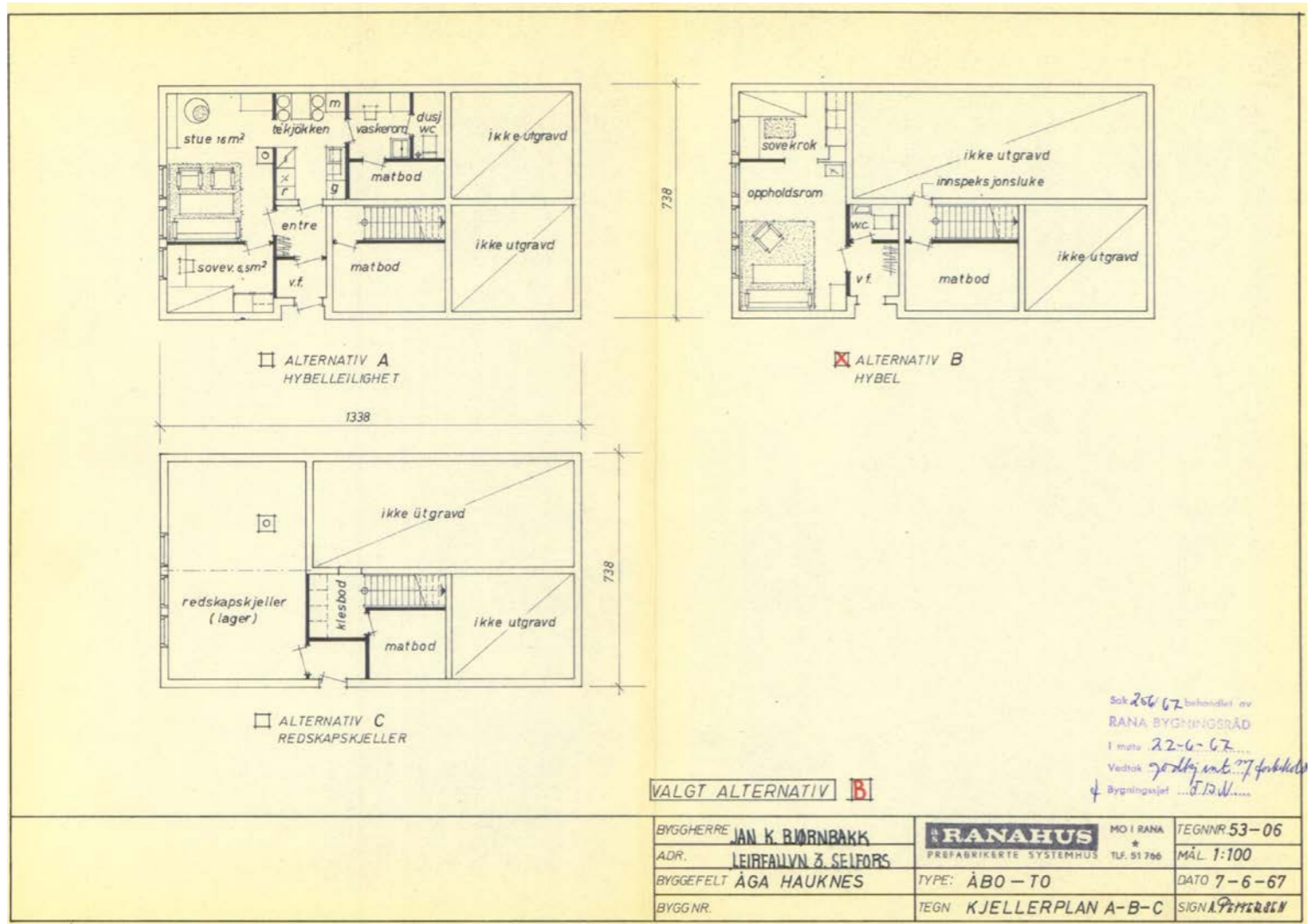

RANA BYGNINGSVESEN, den **13. november 1968**

Arne Lindeberg
Arne Lindeberg

bygningssjef

T. Berg Nilsen
T. Berg Nilsen

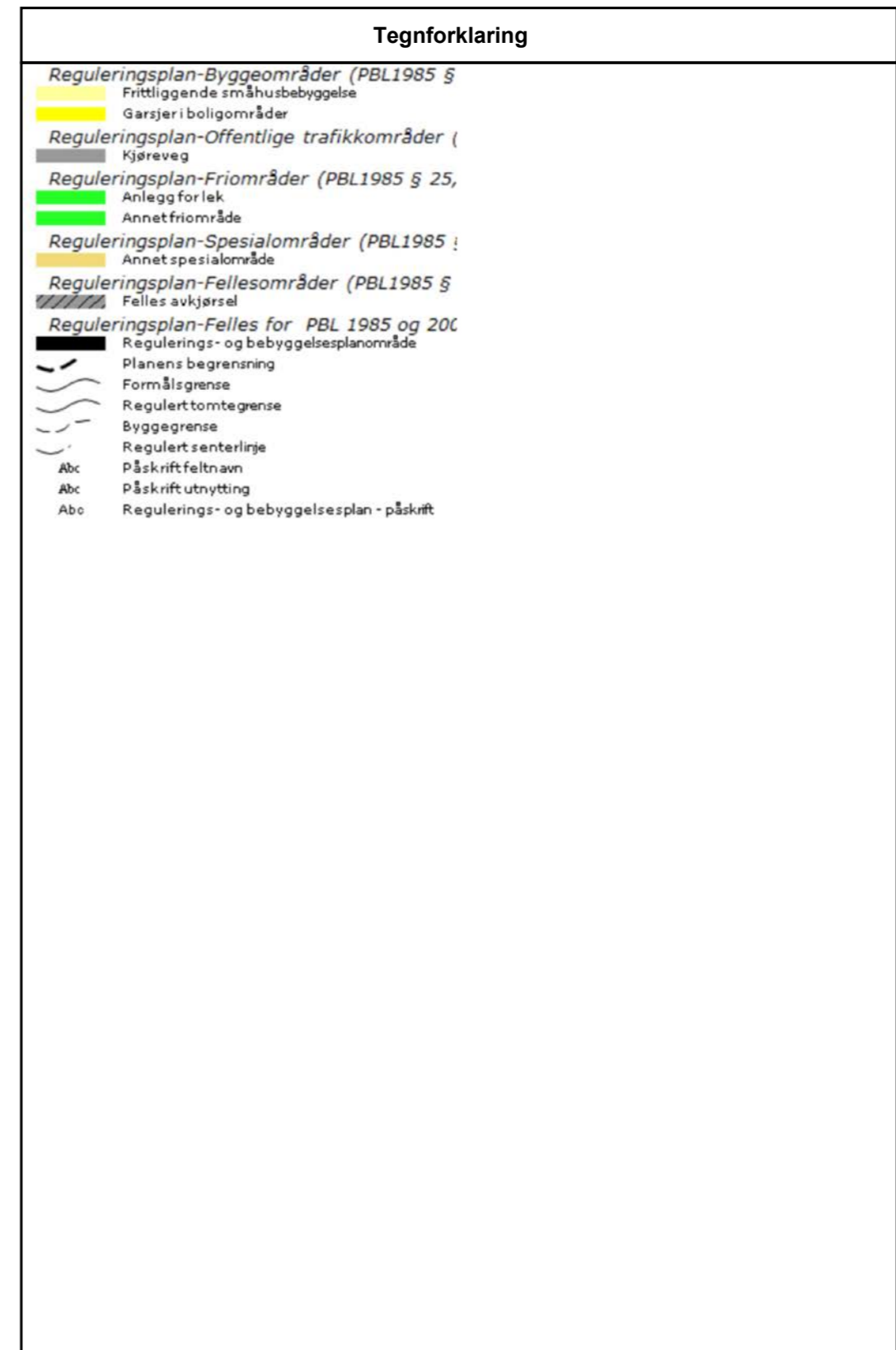
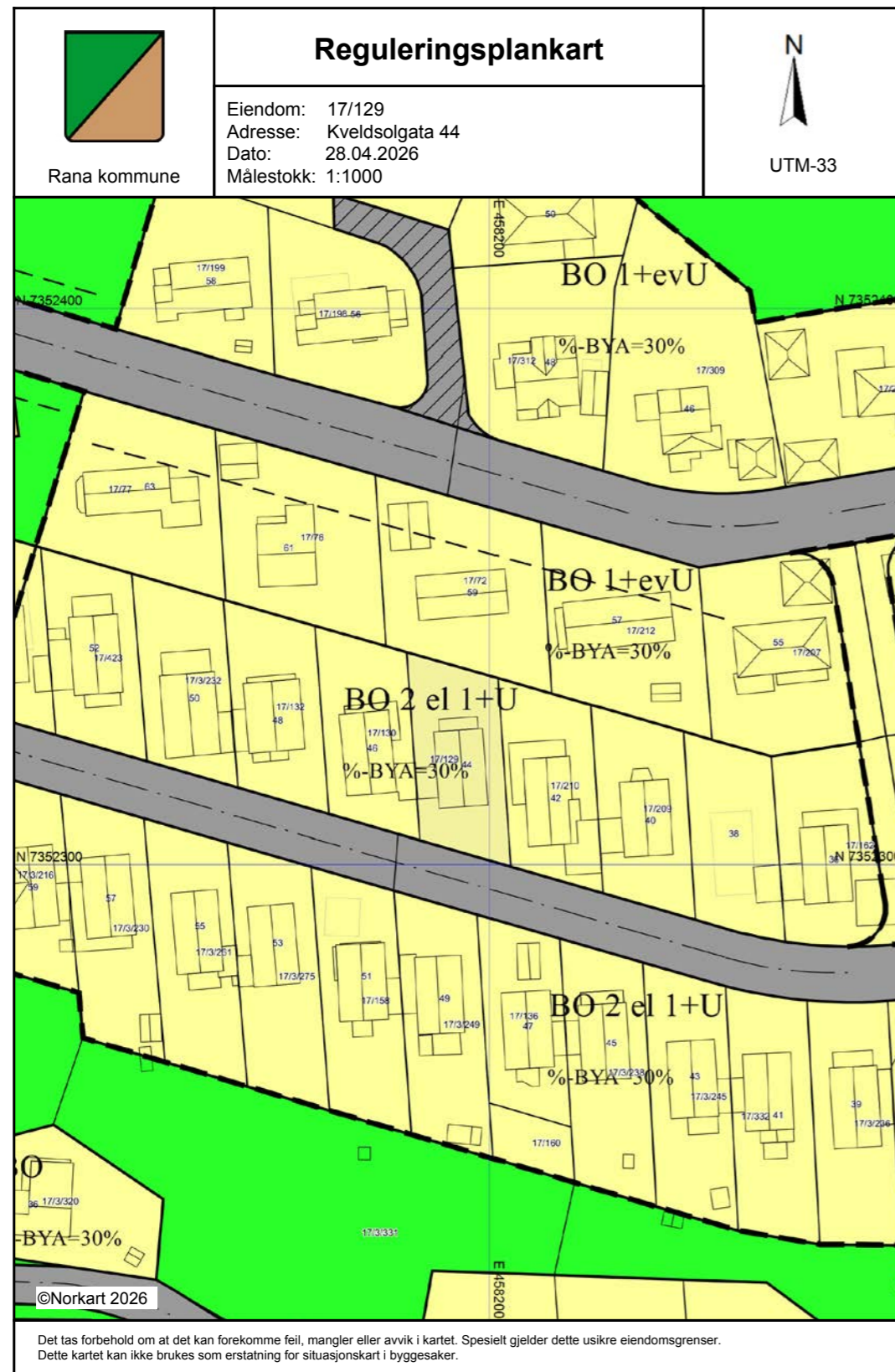

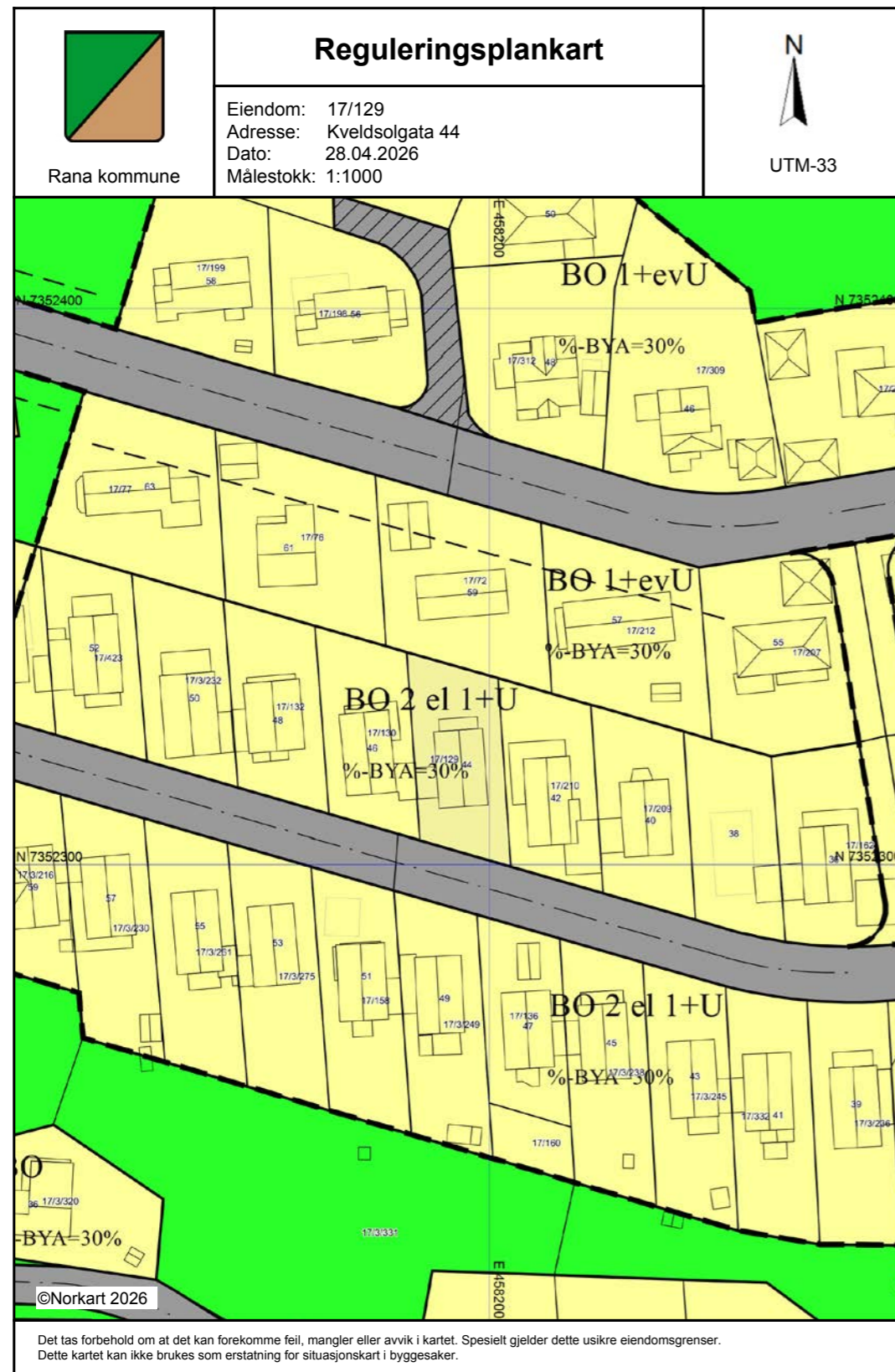

Tegnforklaring
<i>Reguleringsplan-Byggeområder (PBL1985 §</i> Frittliggende småhusbebyggelse Garsjeri boligområder
<i>Reguleringsplan-Offentlige trafikkområder (</i> Kjøreveg
<i>Reguleringsplan-Friområder (PBL1985 § 25,</i> Anlegg for lek Annet friområde
<i>Reguleringsplan-Spesialområder (PBL1985 §</i> Annet spesialområde
<i>Reguleringsplan-Fellesområder (PBL1985 §</i> Felles avkjørsel
<i>Reguleringsplan-Felles for PBL 1985 og 200</i> Regulerings- og bebyggelsesplanområde
Planens begrensning
Formålsgrense
Regulert tomtegrense
Byggegrense
Regulert senterlinje
Abc Påskrift feltnavn
Abc Påskrift utnytting
Abc Regulerings- og bebyggelsesplan - påskrift

Skriv fra Kommunal- og arbeidsdepartementet.

I medhold av § 28.1, jfr. § 27 i bygningsloven av 18. juni 1965 stadfester departementet vedtak av Rana kommunestyre i møte den 23. juni 1966 om endret regulering for området Åga — Hauknes i Rana kommune, Nordland fylke.

Unntatt fra departementets stadfesting er områder på planen fargelagt med lys grønn farge og påført skravor. Unntatt fra departementets stadfesting er videre det området som på planen er påført betegnelsen «detaljreguleres senere».

Videre har departementet stadfestet kommunestyrets vedtak samme dag om bestemmelser i tilknytning til reguleringsplanen med noen endringer foretatt av departementet.

Reguleringsbestemmelsene lyder:

§ 1.

Det regulerte område er på planen vist med reguleringsgrense. Innenfor denne skal bebyggelsen plasseres som vist i planen.

§ 2.

Bebyggelsen innenfor det regulerte areal er delt i:

- A. Boligbebyggelse.
- B. Industristrøk.

A. Boligbebyggelse.

§ 3.

1. Bebyggelsen skal være åpen, med våningshus i inntil 2 fulle etasjer og i samsvar med det etasjeantall som de forskjellige hustyper er angitt med i planen. Uthus, garasje eller fløybygninger skal oppføres i 1 etasje.
2. Gesimshøyden for 2-etasjes hus må ikke være over 7 m, og mønehøyden ikke over 9 m, for 1-etasjes hus må gesimshøyden ikke være over 4 m. Høyden til gesims og til utvendig treveggs høyeste punkt måles fra grunnens planerte nivå etter bygningsrådets bestemmelse.

§ 4.

1. ~~Våningshusets størrelse kan være inntil 15 % av tomtens nettoareal, innenfor rammen av bestemmelsene i bygningslovens § 73 og må ingen tomt bebygges med mer enn 1/6 av arealet.~~
2. Unntak fra bestemmelsene i pkt. 1 kan, hvor særlige grunner taler for det, tillates av bygningsrådet innenfor rammen av bygningsloven og bygningsvedtektene for Rana kommune. Likeledes kan bygningsrådet tillate avvikelser fra den viste tomte- deling når det skjer i harmoni med bebyggelsen forøvrig. For områder regulert til bebyggelse hvor bebyggelsen ikke er vist på planen fastsetter bygningsrådet bebyggelsens høyde, karakter og beliggenhet.

§ 5.

Butikker, lager, mindre verksteder m. v. kan innredes hvor det etter bygningsrådets skjønn ikke medfører ulemper for de omboende og ikke særlige trafikkmessige ulemper.

§ 6.

På den tomten hvor det på planen er vist høyhus (skivehus) for boliger, kan bygningsrådet istedet tillate oppført rekkehus eller kjedehus.

B. Industristrøk.

§ 7.

Det areal som utlegges til industri er på planen vist med brun farge. Innenfor dette område kan arealet oppdeles etter de enkelte bedrifters behov, etter grenser som i hvert enkelt tilfelle skal godkjennes av bygningsrådet. Parsellene skal ha mest mulig regelmessig form.

§ 8.

Anleggenes art og utforming skal i hvert enkelt tilfelle godkjennes av bygningsrådet. Bygningsrådet kan bestemme at bedrifter

24. nov. som antas å ville medføre særlige ulemper, henvises til andre deler av det regulerte industriareal.

§ 9.

1. Bygningene skal være av brannfast materiale og kan oppføres i inntil 2 etasjer.
2. Fra bestemmelsene i pkt. 1 kan bygningsrådet tillate endringer innenfor rammen av bygningsloven.

§ 10.

I industristrøket tillates ikke oppført boligbygg. Bygningsrådet kan dog gjøre unntak herfra for vaktmesterbolig o. l. etter at helse- rådets uttalelse er innhentet.

§ 11.

Inngjerding av tomtene må anmeldes til bygningsrådet, som skal godkjenne så vel gjerdenes plassering som høyde, konstruksjon og farge. Isolasjonsbeltet kan mot gatene bare inngjerdes med lave parkgjerder.

D. Fellesbestemmelser.

§ 12.

1. Bygningene skal ha sadeltak eller valmtak. Takvinkelen må ikke overstige 25°. Fra bestemmelsene i pkt. 1 kan bygningsrådet gjøre unntak hvor særlige grunner taler for det.

§ 13.

For offentlige bygninger som oppføres innenfor reguleringsområdet gjelder ikke bestemmelsene om etasjeantall og bygningsdybder når bygningene oppføres av brannfast materiale.

§ 14.

Bygningsrådet skal ved sin behandling av byggeanmeldelse påse at bebyggelsen får en god form og materialbehandling og at bygninger i samme bygningsflukt får en harmonisk utforming.

§ 15.

1. Gjerders utførelse, høyde og farge skal godkjennes av bygningsrådet.
2. For regulert rekkehusbebyggelse kan bygningsrådet forby gjerder innenfor det areal som hører til vedkommende rekkehus.
3. Regulert blokkbebyggelse kan bare inngjerdes med bygningsrådets samtykke.

§ 16.

Farge på hus skal godkjennes av bygningsrådet.

§ 17.

Ingen tomt må beplantes med trær som etter bygningsrådets skjønn kan virke sjenerende for naboene eller den offentlige ferdsel.

§ 18.

Fellesgarasjer kan bygges hvor det er vist på planen og ellers med bygningsrådets godkjenning.

Enkeltgarasjer skal fortrinnsvis bygges sammen med hovedhuset eller kobles sammen med dette på en vakker og hensiktsmessig måte.

Bygningsrådet kan forlange at garasje skal innpasses og inntegnes på anmeldelsestegningene for hovedhuset selv om garasje ikke skal oppføres samtidig med våningshuset. Hvor bygningsrådet finner det hensiktsmessig kan det forlange at dobbeltgarasje oppføres i tomtegrensen mellom to naboeiendommer.

§ 19.

~~Uthusenes grunnflate må ikke overstige 30 m².~~

§ 20.

Bygningsrådet kan tillate anlegg av bensinstasjoner, tankanlegg, garasjer, bilverksteder, rastekaféer og kiosker. Foruten de hensyn som er nevnt i bygningslovens § 78 nr. 2 skal ved bedømmelsen av om tillatelse bør gis, også tas hensyn til hvorvidt anlegget vil virke sjenerende for ferdselen eller skjæmmende for strøket.

§ 21.

Adkomst fra offentlig gate (veg) skal ha slik beliggenhet og bredde at inn- og utkjørsel etter bygningsrådets skjønn kan avvikles tilfredsstillende uten å hindre den offentlige ferdsel. Bygningsrådet kan forlange at det avsettes plass eller treffes andre tiltak for midlertidig eller varig oppstilling av kjøretøyer og avsettes plass til garasjer og andre fellesanlegg, nødvendig for eiendommens bruk, etter bygningsrådets skjønn.

§ 22.

Ved siden av disse reguleringsbestemmelser kommer bestemmelsene i bygningsloven og bygningsvedtekten for Rana kommune til anvendelse.

§ 23.

Etter reguleringsbestemmelsenes ikrafttreden er det ikke tillatt ved private servitutter å etablere forhold som strider mot disse bestemmelser.

PLAN 1002 - TILLEGGSBESTEMMELSER (mindre endringer)		
endr.nr	vedtatt	gjelder:
19	08.12.1994	Tidl. forretningstomt ved kryss Nygata/Kvernkroken – nye boligtomter tillates bebygd med 120 m ² hver.
24	06.09.2000	Nettstasjon ved idrettsplass - krav om saltak og bordkledning
31	16.08.2017	<p>«Tillat utnyttelse (erstatte § 4.1):</p> <p>a. Bebygd areal (BYA) skal ikke overstige 30 % av regulert tomt.</p> <p>b. Parkeringsareal (som ikke er overdekket) skal medtas i beregningsgrunnlaget for BYA med 18 m² pr. biloppstillingsplass.»</p> <p>«Takutforming (tilleggsbestemmelse til § 12.1): Tilbygg (herunder garasjer o.lign.) kan tillates uten krav om sadeltak.»</p> <p>«Garasjer og uthus (erstatte § 19): Uthus og frittliggende garasjers grunnflate må ikke overstige 50 m².»</p> <p>«Byggegrense mot vei: Dersom annet ikke er angitt i plankartet gjelder en byggegrense mot vei på 12,5 meter, regnet fra senterlinjen.»</p>

Bestemmelser sist revidert 16.08.2017



OVERSIKT OVER LØSØRE OG TILBEHØR TIL EIENDOMMEN

Oversikten er utarbeidet av Norges Eiendomsmeglerforbund, Eiendom Norge og Advokatforeningens Eiendomsmeglingsgruppe, og er gjeldende fra 1. januar 2020.

Generelt

Lov om avhending av fast eidegom (avhendingslova/avhl.) av 3. juli 1992 regulerer kjøper og selgers rettigheter og plikter ved overdragelse av fast eiendom og andeler i borettslag.

I henhold til avhl. § 3-4 skal eiendommen, når annet ikke er avtalt, overdras med innredninger og utstyr som etter lov, forskrift eller annet offentlig vedtak skal følge med. Det samme gjelder varig innredning og utstyr som enten er fastmontert eller er særskilt tilpasset bygningen, jf. avhl. § 3-5. Loven inneholder ingen detaljert oversikt over hva som omfattes av «innredning og utstyr», og over hva som skal regnes som «fastmontert eller særskilt tilpasset».

Partene kan fritt avtale hva som skal følge med eiendommen ved salg. Bransjens liste over løsøre og tilbehør som skal følge med eiendommen, er en del av avtalen mellom kjøper og selger dersom ikke annet er opplyst i salgsoppgaven, kjøper har tatt forbehold i bud eller avtale på annen måte er inngått. Der intet annet er avtalt, vil løsøre og tilbehør medfølge slik dette fremkommer av avhl. § 3-4 og § 3-5 og denne oversikt.

Produkter og installasjoner som medfølger overdras uten noen form for garantier, utover eventuell gjenværende leverandørgaranti.

Dersom det er noe i nedenstående liste som ikke finnes på eiendommen, vil det heller ikke medfølge.

1. HVITEVARER medfølger der dette er spesielt angitt i salgsoppgaven.
2. HELDEKKENDE TEPPER følger med uansett festemåte.
3. VARMEKILDER, slik som ovner, kaminer, peiser, varmpumper og panelovner, følger med uansett festemåte. Frittstående biopeiser/varmeovner og terrassevarmere medfølger ikke. Det følger ikke med varmekilder i rom som ikke har vegg- eller fastmonterte varmekilder på visning.
4. TV, RADIO OG MUSIKKANLEGG. TV-antennor og fellesanlegg for TV, herunder parabolantenne, og tuner/dekoder/tv-boks medfølger der dette eies av selger. Veggmontert TV/flatskjerm med tilhørende festeordning samt musikkanlegg følger ikke med (se også punkt 12).
5. BADEROMSINNREDNING/UTSTYR. Badekar, dusjkabinett, dusjvegger, alle fastmonterte speil og hyller, fastmonterte glass- og håndkleholdere, herunder håndklevarmere samt baderomsinnredning, medfølger.
6. GARDEROBESKAP medfølger, selv om disse er løse. Fastmonterte garderobehyller og knagger medfølger. Innredning i garderobeskap, for eksempel løse eller fastmonterte trådkurver, hyller, stenger og lignende, medfølger.

7. KJØKKENINNREDNING medfølger, herunder også åpne, fastmonterte hyller og løs eller fastmontert kjøkkenøy.

8. MARKISER, PERSIENNER og annen type innvendig og utvendig solskjerming, gardinoppheng, lamellgardiner og liftgardiner medfølger.

9. AVTREKKSIVIFTER av alle slag, samt fastmonterte aircondition/ventilasjonsanlegg, medfølger.

10. SENTRALSTØVSUGER medfølger med komplett anlegg, herunder slange, munnstykke mm.

11. LYSKILDER. Kupler, lysstoffarmatur, fastmonterte "spotlights", oppheng og skinner med spotlights samt utelys og hagebelysning medfølger. Vegglamper, krokhangte lamper, lysekroner, prismelamper og lignende som er koblet til sukkerbit eller stikkontakt følger likevel ikke med.

12. INSTALLERTE SMARTHUSLØSNINGER med sentral som styrer lys, varme, lyd o.l., samt tilhørende trådløse enheter som brytere, sensorer, kameraer, integrerte høyttalere el. medfølger. Enkle lysstyringssystem f.eks. med en sentral som kun styrer lyspærer eller smartpærer montert i sokkel medfølger likevel ikke.

13. UTVENDIGE SØPPELKASSER og eventuelt holder/hus til disse medfølger.

14. POSTKASSE medfølger.

15. UTENDØRS INNRETNINGER slik som flaggstang, fastmontert tørkestativ, samt andre faste utearrangementer som f.eks. badestamp, boblekar/jacuzzi og liknende utendørs kar, lekestue, lekestativ, utepeis, fastmontert trommel til vannslange, medfølger. Guidekabel/avgrensingskabel til robotgressklipper medfølger, men robotgressklipper og ladestasjon for denne medfølger ikke.

16. FASTMONTERT VEGGLADER/LADESTASJON TIL EL-BIL medfølger uavhengig av hvor laderen er montert.

17. SOLCELLEANLEGG med tilhørende teknisk infrastruktur medfølger.

18. GASSBEHOLDER til gasskomfyr og gasspeis medfølger.

19. BRANNSTIGE, BRANNTAU, feiestige og lignende medfølger der dette er påbudt. Løse stiger medfølger ikke.

20. BRANNSLUKNINGSAPPARAT, BRANNSLANGE og RØYKVARSLER medfølger der dette er påbudt. Det er eier og brukers plikt til å se til at utstyret forefinnes på enhver eiendom. Hvis annet ikke er uttrykkelig avtalt, skal dette derfor alltid følge med ved salg av eiendom.

21. SAMTLIGE NØKLER til eiendommen som selger er i besittelse av skal overleveres kjøper på overtakelsen, herunder nøkler til eventuelle boder, uthus, garasjeportåpner e.l. Låses boder, uthus e.l. med hengelås, skal lås og nøkler til disse medfølge.

22. GARASJEHYLLER, bodhyller, lagringshyller og oppheng til bildekk medfølger såfremt de er fastmontert.

Planter, busker og trær som er plantet på tomten, eller fastmonterte kasser og lignende er en del av eiendommen og medfølger i handelen.

Trygghet for deg som boligkjøper



Derfor bør du ha Boligkjøperforsikring:



1 av 4 finner feil etter overtakelse av ny bolig



Advokaten vet hvilke feil som gir krav mot selger



Vi tar saken, uten økonomisk risiko for deg



Advokathjelp er dyrt når du ikke har Boligkjøperforsikring

Advokatforsikring for boligeiere inkluderer i tillegg:

- Samboeravtale og ektepakt
- Arveoppgjør, testament og fremtidsfullmakt
- Kjøp og håndverkertjenester
- Naboforhold og husleie
- ID-tyveri og nettkrenkelseser
- Tilgang til viktige digitale kontrakter
- Husstandsdekning
- Opptil 2 mill. i tvistedekning

Boligkjøperforsikring tegnes hos eiendomsmegler senest ved kontraktsignering og gir rett til advokathjelp inntil 5 år etter overtakelse. Forsikringen betales som del av oppgjøret ved boligkjøpet. Advokatforsikringen fornyes årlig ved faktura fra HELP.

Har du spørsmål? Kontakt HELP på 22 99 99 99 eller post@help.no. Les mer på help.no.

Ved kjøp av landbrukseiendom, herunder også småbruk, og annen kombinasjonseiendom, begrenser forsikringen seg til våningshuset (kundens primærbolig). Meglerforetaket mottar kr 5 600/5 600/5 900 i kostnadsgodtgjørelse, avhengig av boligtype, samt et tillegg på kr 1 000 ved salg av Advokatforsikring for boligeiere. Vi tar forbehold om pris- og vilkårsendringer. Hvis premien ikke er innbetalt ved overtakelse, vil avtalen bli kansellert. For fullstendig informasjon om dekning og vilkår, se help.no.

Hva koster det?

Andelsbolig og aksjeleilighet	8 900 kr
Selveierleilighet og rekkehus	11 900 kr
Ene-, tomannsbolig og tomt	16 900 kr

Pris gjelder for 5 år.

Advokatforsikring for boligeiere kan bare tegnes samtidig med boligkjøperforsikringen, og koster kun kr 2 800 i tillegg per år.

Egenandel kr 4 000 påløper ved takst, tvist eller 10 timer advokatbistand, avhengig av hva som kommer først



Boligselgerforsikring

- så du kan føle deg trygg

Undersøkelser viser at én av fem boligkjøpere reklamerer etter kjøp av bruktbolig. I mange tilfeller skyldes det feil eller mangler som først blir oppdaget etter overtakelsen. Selger du uten boligselgerforsikring risikerer du å bli holdt økonomisk ansvarlig. Det kan føre til krav om prisavslag, erstatning eller i verste fall heving av kjøpet.

Med boligselgerforsikring kan du senke skuldrene når salget er gjennomført. Kommer det krav eller klager, er det vi i Fremtind som håndterer saken for deg og som kan utbetale erstatning til kjøper.

Hvorfor boligselgerforsikring?

- gjelder fra budaksept og inntil fem år etter overtakelse
- gjelder skjulte feil og mangler som kjøperen ikke kunne forvente
- dekker krav om prisavslag, erstatning eller heving opptil boligens salgssum, maks 14 millioner kroner
- gir deg profesjonell hjelp fra erfarne advokater og jurister i Fremtind

Prisoversikt

Boligtype/Eierform	Beskrivelse	Pris	Minimumspris	Maksimalpris
Andels- og aksjeboliger	Alle typer andels-/aksjebolig inkl. enebolig og hytte/fritidsbolig.	2,5 %	4 200 kr	31 000 kr
Selveierleilighet, eierseksjon og fritidsleilighet Tomannsbolig/ flermannsbolig/ rekkehus	Alle typer seksjonsbolig unntatt enebolig	4,3 %	6 500 kr	37 000 kr
Enebolig Tomannsbolig/ flermannsbolig/ rekkehus	Alle typer boliger med eget gnr./bnr inkl. enebolig med snr.	5,6 %	12 000 kr	62 000 kr
Hytte	Alle typer hytte (frittliggende og knyttet sammen i rekke) med gnr./bnr./snr./f.nr.	6,2 %	9 600 kr	62 000 kr
Tomt	Alle typer tomt	5,6 %	10 000 kr	62 000 kr

Fremtind

www.fremtind.no

Forbrukerinformasjon om budgivning

Sist oppdatert med virkning fra 1. juli 2025, i forbindelse med ikrafttredelse av endringer i eiendomsmeglingsloven.



Informasjonen er utarbeidet av Forbrukerrådet, Advokatforeningen ved Lovutvalget for eiendomsmegling, Eiendom Norge og Norges Eiendomsmeglerforbund, på grunnlag av bl.a. eiendomsmeglingsloven § 6-8.

Nedenfor gis en oversikt over de retningslinjer som anbefales ved budgivning på eiendommen. Avslutningsvis gis også en kort oversikt over de viktigste rettsreglene tilknyttet budgivning.

Før det legges inn bud på eiendommen oppfordres budgiver til å sette seg inn i all relevant informasjon om eiendommen, herunder salgsoppgave og tilstandsrapport.

GJENNOMFØRING AV BUDGIVNING:

1. Alle bud skal inngis skriftlig til megler, som formidler disse videre til selger. Med skriftlige bud menes også elektroniske meldinger som e-post og SMS når informasjonen i disse er tilgjengelig også for ettertiden. Kravet til skriftlighet gjelder også budforhøyelser, og motbud (bud fra selger), aksept eller avslag fra selger. Før formidling av bud til selger skal megler innhente gyldig legitimasjon og signatur fra budgiver. Kravet til legitimasjon og signatur er oppfylt for budgivere som benytter e-signatur som f.eks. BankID eller MinID.

2. Et bud bør inneholde eiendommens adresse (eventuelt gnr./bnr), kjøpesum, budgivers kontaktinformasjon, finansieringsplan, akseptfrist, overtakelsesdato og eventuelle forbehold som for eksempel usikker finansiering, salg av nåværende bolig ol. Normalt vil ikke et bud med forbehold bli akseptert før forbeholdet er avklart. Konferer gjerne med megler før bud inngis.

3. Megler skal legge til rette for en forsvarlig avvikling av budrunden. I forbrukerforhold (dvs. der selger er forbruker) skal megleren ikke formidle bud med kortere akseptfrist enn kl. 12.00 første virkedag etter siste annonserte visning. Etter denne fristen bør budgivere ikke sette en kortere akseptfrist enn at megler har mulighet til, så langt det er nødvendig, å orientere selger, budgivere og øvrige interessenter om bud og forbehold. Dersom bud inngis med en frist som åpenbart er for kort til at megleren kan avvikle budrunden på en forsvarlig måte som sikrer selger og interessenter et tilstrekkelig grunnlag

for sine handlingsvalg, vil megler fraråde budgiver å stille slik frist.

4. Megler skal ikke formidle bud med forbehold om at budet eller forbehold i budet skal holdes skjult (hemmelig) for andre budgivere og interessenter.

5. Megleren vil uoppfordret gi sin vurdering av det enkelte bud overfor selger, når budet er gitt innenfor fristene i punkt 3.

6. Megleren skal, så langt det er nødvendig og mulig, holde budgiverne skriftlig orientert om mottatte bud, herunder budets størrelse, forbehold og akseptfrist. Megler skal så snart som mulig bekrefte skriftlig overfor budgiverne at budene deres er mottatt. For øvrig vil megler, på forespørsel fra andre, opplyse om aktuelle bud på eiendommen, herunder relevante forbehold.

7. Kopi av budjournal skal gis til kjøper og selger uten ugrunnet opphold etter at handel er kommet i stand. Dersom det er viktig for budgiver å bevare sin anonymitet, bør budet formidles gjennom fullmektig.

8. Etter at handel har kommet i stand, eller dersom en budrunde avsluttes uten at handel er kommet i stand, kan en budgiver kreve kopi av budjournalen i anonymisert form.

VIKTIGE AVTALERETTSLIGE FORHOLD:

1. Det eksisterer ingen angrerett ved salg/kjøp av fast eiendom.

2. Når et bud er inngitt til megler og innholdet i budet er formidlet til selger (slik at selger har fått kunnskap om budet), kan budet ikke kalles tilbake. Budet er da bindende for budgiver frem til akseptfristens utløp, med mindre budet før denne tid avslås av selger eller budgiver får melding om at eiendommen er solgt til en annen. Man bør derfor ikke gi bud på flere eiendommer samtidig dersom man ikke ønsker å kjøpe flere enn en eiendom.

3. Selger står fritt til å forkaste eller akseptere ethvert bud, og er for eksempel ikke forpliktet til å akseptere høyeste bud.

4. Når en aksept av et bud har kommet frem til budgiver innen akseptfristens utløp er det inngått en bindende avtale.

5. Husk at et eventuelt bud fra selger til kjøper (såkalte «motbud»), avtalerettslig er et bindende tilbud som medfører at det foreligger en avtale om salg av eiendommen dersom budet i rett tid aksepteres av kjøper.

Budskjema

aktiv.

For eiendommen:

Adresse: Kveldsolgata 44
8618 MO I RANA

Meglerforetak: Aktiv Eiendomsmegling Mo i Rana
Saksbehandler: Leonore Forseng

Telefon: 911 74 602
E-post: leonore.forseng@aktiv.no

Oppdragsnummer:

Undertegnede gir herved følgende bud på ovennevnte eiendom:

Kjøpesum: Kr. _____

Beløp med bokstaver: Kr. _____

+ omkostningert iht. opplysninger i salgsoppgaven

Dette budet er bindende for undertegnede frem til og med den: _____ Kl. _____

Dersom annet ikke er angitt gjelder budet til kl. 15.00 første virkedag etter siste annonserte visning. I forbrukerforhold vil bud med kortere akseptfrist enn til kl. 12.00 første virkedag etter siste annonserte visning ikke bli viderefremidlet til selger.

Eventuelle forbehold: _____

Undertegnede er kjent med at selger står fritt til å godta eller forkaste ethvert bud. Likeledes er undertegnede klar over at budet er bindende for budgiver når det er kommet til selgers kunnskap. Handelen er juridisk bindende for begge parter dersom budet aksepteres innen akseptfristen. Undertegnede er kjent med at budjournalen vil bli forelagt kjøper og selger når handel er sluttet.

Ønsket overtakelsesdato: _____

Budet baseres på opplysninger og salgsvilkår som fremkommer av salgsoppgave datert: _____

Kjøpet vil bli finansiert slik:

Låneinstitusjon: _____ Referanse og tlf nr.: _____

Lånt kapital: _____ Kr.: _____

Egenkapital: _____ Kr.: _____

Totalt: _____ Kr.: _____

Egenkapital består av: Salg av nåværende bolig eller fast eiendom Disponibelt kontantbeløp (bankinnskudd)

Jeg gir bud som: Forbruker Ledd i næringsvirksomhet / juridisk person (selskap)

Jeg samtykker til bruk av elektronisk kommunikasjon: Ja Nei

Navn: _____

Navn: _____

Fødselsnr. (11 siffer): _____

Fødselsnr. (11 siffer): _____

Adresse: _____

Adresse: _____

Postnr.: _____ Sted: _____

Postnr.: _____ Sted: _____

Tlf.: _____ E-post: _____

Tlf.: _____ E-post: _____

Dato.: _____ Sign: _____

Dato.: _____ Sign: _____

Kopi av legitimasjon

Kopi av legitimasjon

aktiv.
Tar deg videre