



aktiv.

Favnabøvegen 6, 5582 ØLENSVÅG

**Meget innholdsrik og trivelig
enebolig med romslig tomt -
Godkjent leilighet og garasje - Nytt
kjøkken 2021**



Partner / Eiendomsmegler

Alexander Kvalevaag Skree

Mobil 476 52 597

E-post alexander.k.skree@aktiv.no

Aktiv Eiendomsmegling Haugesund

Haraldsgata 117, 5501 HAUGESUND. TLF. 905 75 590

Nøkkelinformasjon

Prisant.: Kr 2 790 000,-
Omkostn.: Kr 71 100,-
Total ink omk.: Kr 2 861 100,-
Selger: Norunn Nordhus Døvik

Salgsobjekt: Enebolig
Eierform: Eiet
Byggeår: 1986
BRA-i/BRA Total 257/314 kvm
Tomtstr.: 1339.9 m²
Soverom: 5
Gnr./bnr. Gnr. 297, bnr. 27
Oppdragsnr.: 1509250007

Meget innholdsrik og trivelig enebolig med romslig tomt - Godkjent leilighet og garasje - Nytt

Velkommen til Favnebøvegen 6 - presentert av eiendomsmegler Alexander Kvalevaag Skree v/ Aktiv Eiendomsmegling!

Etablert og barnevennlig beliggenhet i Favnebø, Ølensvåg. Boligen ligger i ende av vei uten gjennomgangstrafikk. Naturen med flotte turområder som nærmeste nabo! Kort vei til Ølen sentrum og alle stedets fasiliteter.

Svært innholdsrik med 4 soverom i hoveddel + egen leilighet med 1 soverom.

Det er gjennomgående grei standard i boligen men behov for enkelte oppgraderinger for å holde dagens standard. Det er blant annet nytt kjøkken i hoveddel i 2021. Bygget er ellers jevnlig vedlikeholdt og det er gjennomført en del modernisering i 2021 med nye gulver og vegger stue, kjøkken, gang og soverom. Se ellers vedlagte tilstandsrapport for mer informasjon om boligens tilstand.



Innhold

Nøkkelinformasjon	2
Om eiendommen	4
Tilstandsrapport	57
Egenerklæring	92
Nabolagsprofil	97
Budskjema	105

Om eiendommen

Om boligen

Areal

BRA - i: 257 m²

BRA - e: 57 m²

BRA totalt: 314 m²

Enebolig

Bruksareal fordelt på etasje

Kjeller

BRA-i: 105 m² Entré, gang, soverom, vaskerom m/bi-inngang og badrom. Leilighet:

Entré/gang, badrom, soverom og stue/kjøkken.

BRA-e: 39 m² Garasje.

1. etasje

BRA-i: 113 m² Gang, to soverom hvorav ett har utgang til balkong, badrom, kjøkken og stue.

2. etasje

BRA-i: 39 m² Gang, soverom og uinnredet loft.

Bod

Bruksareal fordelt på etasje

1. etasje

BRA-e: 18 m²

Ikke målbare arealer

Ikke målverdig areal på loft: 15m²

Tomtetype

Eiet

Tomtestørrelse

1339.9 m²

Tomtebeskrivelse

Tomten er hovedsakelig opparbeidet med plen, beplantning, forstøtningsmur, samt gruslagt gårdsrom.

Det kan se ut til at boden er bygget helt i tomtegrense. Kjøper påtar seg risikoen både for fremtidig bruk og eventuelle pålegg relatert til dette.

Eiendommen har uklare grenser (foruten deler av nordøst), og avvik ved oppmåling kan forekomme. Arealet er mottatt fra Vindafjord kommune. Før en eventuell søknad om utvidelse av boligen eller byggesøknad om garasje, uthus, boder etc., kan man måtte kartlegge grensene. Kostnad ved oppmåling tilkommer.

Beliggenhet

Etablert og barnevennlig beliggenhet i Favnaabø, Ølensvåg. Boligen ligger i ende av vei uten gjennomgangstrafikk. Naturen med flotte turområder som nærmeste nabo! Kort vei til Ølen sentrum og alle stedets fasiliteter.

Adkomst

Kjør fra Ølensvåg mot Haugesund. Boligfeltet ligger på venstre side av vei like før den gamle fylkesgrensen. Kjør inn på feltet, deretter første vei til venstre. Boligen ligger i ende av vei. Det vil bli satt opp visningsskilt under visning.

Bebyggelsen

Eiendommen ligger i et område hovedsakelig bestående av boligbebyggelse.

Bygningssakkyndig

Lars Olav Bergsvåg

Type takst

Tilstandsrapport

Byggemåte

Fra tilstandsrapport:

"Bindingsverk av tre . Liggende kledning av tre." Grunn og tak er ikke nærmere beskrevet av takstmann.

For mer informasjon se vedlagte tilstandsrapport fra takstmann for teknisk beskrivelse av eiendommen.

Sammendrag selgers egenerklæring

Kjenner du til om det er/har vært feil tilknyttet våtrommene, f.eks. sprekker, lekkasje, råte, lukt eller soppskader?

- Vært brudd på vannrør/vannlekkasje Lukt på vaskerom men den er borte nå.

Kjenner du til om det er utført arbeid på bad/våtrom?

- Vannskade i rør vegg på vaskerom 2014 vært flere rørbrudd pga dårlige kopperrør. Dette sies å skyldes på dårlig kvamitet på rør på 80tallet. (Info fra forrige prospekt).
Lekkasje i vannrør i leilighet vegg til soverom. Lagt nytt golv og vegg. Rørleggeren a/s , Frøyland Bygg. (Info fra forrige prospekt). Ocab, Torgrimsen rør, Hustoft rørservice

Kjenner du til feil eller om har vært utført arbeid/kontroll på vann/avløp?

- Kloakkledning gikk tett pga feilbruk den ble da skiftet ut (fra forrige prospekt. Lokal entreprenør.

Kjenner du til om det er/har vært problemer med drenering, fuktinnsig, øvrig fukt eller fuktmerker i underetasje/kjeller?

- Drenert på bakside av huset pga fuktgjennomtrenging. Viste seg å være ett rør brudd i vegg (fra forrige prospekt).

Kjenner du til om det er/har vært f.eks. sprekker i mur, skjeve gulv eller lignende?

- Vært ett par riss og en sprekk i mur reparert og i orden (fra forrige prospekt).

Kjenner du til om det er/har vært sopp/råteskader/insekter/skadedyr på eiendommen som rotter, mus, maur eller lignende?

- Var en vinter det var mus på kaldloftet. Ikke sett/tatt noe mus etter det (vinter 2023).

Selges eiendommen med utleiedel, leilighet, hybel eller tilsvarende?

- Er en liten hybeldel i huset med åpen stue-kjøkken, bad og soverom.

Er ovenfornevnte godkjent hos bygningsmyndighetene?

- Godkjent for utleie.

Er det andre forhold av betydning ved eiendommen som kan være relevant for kjøper å vite om (f.eks. rasfare, tinglyste forhold eller private avtaler?)

- Det blir leid inn brøytemannskap på vinterstid summen blir delt på alle husstandene når vinteren er over. Bosspann må trilles ned til hovedvei pga privat byggefelt.

Innhold

Boligen er oppført over tre etasjer, og inneholder:

Hovedetasje:

Gang, to soverom hvorav ett har utgang til balkong, badrom, kjøkken og stue m/ utgang til terrasse.

Loft:

Gang, soverom og uinnredet loft.

Kjeller:

Entré, gang, soverom, vaskerom m/bi-inngang og baderom.

Kjeller (leilighet):

Entré/gang, baderom, soverom og stue/kjøkken.

Garasje i flukt med boligen.

Standard

Det er gjennomgående grei standard i boligen men behov for enkelte oppgraderinger for å holde dagens standard. Det er blant annet nytt kjøkken i hoveddel i 2021. Bygget er ellers jevnlig vedlikeholdt og det er gjennomført en del modernisering i 2021 med nye gulver og vegger stue, kjøkken, gang og soverom. Se ellers vedlagte tilstandsrapport for mer informasjon om boligens tilstand.

Eiendommen er gjennomgått av en bygningskyndig og det er utarbeidet en tilstandsrapport. Denne er vedlagt salgsoppgaven. Nedenfor følger informasjon om forhold som har fått TG 2 og TG 3.

Forhold som har fått TG2:

- Takteking: Mer enn halvparten av forventet brukstid er passert på taktekingen. Mer enn halvparten av forventet brukstid er passert på undertak.
- Nedløp og beslag: Det mangler snøfangere på hele eller deler av taket, men det var ikke krav om dette på byggemeldingstidspunktet. Det mangler tilfredsstillende adkomst til pipe for feier. Mer enn halvparten av forventet brukstid er passert på renner/nedløp/beslag. Takrenner har punktvis lekkasjer.
- Veggkonstruksjon: Det er ingen musesperre i nedre kant av konstruksjon.
- Takkonstruksjon/Loft: Det er begrenset/dårlig ventilering av takkonstruksjonen. Det er påvist fuktskjolder/skader i takkonstruksjonen.
- Vinduer: Enkelte vindu trenger overflatebehandling.
- Dører: Det må foretas tiltak for å lukke avviket.
- Balkonger, terrasser og rom under balkonger: Mer enn halvparten av forventet brukstid er passert på tettesjikt/membran. Rekkverket er for lavt i forhold til dagens krav til rekkverkshøyder.
- Utvendige trapper: Åpninger i rekkverk er ikke i henhold til krav i dagens forskrifter.
- Etasjeskille/gulv mot grunn: Knirk i gulv gang 1. etasje. Uklart om det er i laminat eller gulvplate.
- Radon: Det er ikke foretatt radonmålinger, og bygget er heller ikke utført med radonsperre.
- Pipe og ildsted: Ildfast plate mangler på gulvet under sotluke/feieluke på pipe.
- Innvendige trapper: Åpninger i rekkverk er større enn dagens forskriftskrav til rekkverk i trapper. Åpninger mellom trinn i innvendig trapp er større enn dagens forskriftskrav. Det er liten frihøyde i trappeløp.
- Innvendige dører - 2: Det er påvist avvik som tilsier at det bør foretas tiltak på enkelte

dører.

- Overflater og innredning kjøkken leilighet: Kjøkken fra 1987. På grunn av alder må det påregnes reparasjoner/utskifting av kjøkken.
- Vannledninger: Mer enn halvparten av forventet brukstid er passert på innvendige vannledninger.
- Avløpsrør: Det er påvist unormale luktforhold rundt avløpsanlegg. Mer enn halvparten av forventet brukstid er passert på innvendige avløpsledninger.
- Varmtvannstank - 2: Det er påvist at varmtvannstank er over 20 år.
- Elektrisk anlegg.
- Fuktsikring og drenering: Mer enn halvparten av forventet levetid på drenering er overskredet.
- Grunnmur og fundamenter: Grunnmuren har sprekkdannelser.
- Terrengforhold: Det er påvist dårlig fall eller flatt terreng inn mot grunnmur og dermed muligheter for større vannansamlinger.
- Utvendige vann- og avløpsledninger: Det foreligger ingen dokumentasjon på vannkvaliteten på brønnvannet. Det har forekommet avvik, tegn på svekkelser på utvendig avløpsledning.

Forhold som har fått TG3:

- Rom Under Terreng: Det er gjennom hulltaking påvist høyt fuktnivå inne i trekonstruksjonen i hulltakingen, men ikke påvist fuktskader i dette området. Høy luftfuktighet kan over tid føre til muggvekst eller sverting av materialer. Samtidig kan materialer og konstruksjoner bli ødelagt. Det er gjennom målinger påvist høyt fuktnivå i trevegger i underetg./kjeller, det er derfor ikke foretatt hulltaking Det er i hulltaking påvist fukt-/råteskader.
- Bad hovedetasje: Våtrommet må oppgraderes for å tåle normal bruk etter dagens krav.
- Bad kjeller: Våtrommet må oppgraderes for å tåle normal bruk etter dagens krav.
- Bad leilighet: Våtrommet må oppgraderes for å tåle normal bruk etter dagens krav.
- Vaskerom kjeller: Våtrommet må oppgraderes for å tåle normal bruk etter dagens krav.

Se forøvrig kommentarer og begrunnelser i fullstendig tilstandsrapport.

Innbo og løsøre

Bransjens liste over løsøre og tilbehør legges til grunn for salget dersom ikke annet fremkommer av salgsoppgaven. Listen følger vedlagt salgsoppgaven. Det er full avtalefrihet om hva som skal følge med bolig og fritidsbolig ved salg. Hvis hvitevarer og/eller annet teknisk utstyr medfølger, gis det ingen garantier i forhold til tilstand, funksjonalitet og levetid på disse.

Hvitevarer

Kun hvitevarer som er spesifikt angitt i salgsoppgaven, følger med. Dette gjelder uavhengig av om hvitevaren(e) eventuelt kan anses som integrerte.

Parkering

Gode parkeringsmuligheter i gårdsrom, samt parkering i garasje.

Diverse

Areal i salgsoppgaven er hentet fra tilstandsrapporten. Boligens areal oppgis i BRA (bruksareal), som deles i underkategoriene BRA-i (arealet innenfor boenheten), BRA-e (arealet utenfor boenheten(e) og som tilhører denne, slik som for eksempel boder hvor adkomsten er utenfor boenheten), og BRA-b (arealet av innglasset balkong, veranda eller altan når denne er tilknyttet boenheten). TBA er arealet av terrasser, åpne balkonger og åpen altan tilknyttet boenheten.

Etter aksept av bud, vil eiendommens salgssum bli meddelt de som ev. måtte etterspørre denne. Eiendommens salgssum vil bli offentlig tilgjengelig ved overføring av hjemmel.

Energi

Oppvarming

Varmepumpe i stue i hovedetasje. Forøvrig elektrisk oppvarming.

Energikarakter

Ikke angitt

Energifarge

Ikke angitt

Info energiklasse

Alle som skal selge eller leie ut eiendom må som hovedregel energimerke boligen og fremskaffe en energiattest. Unntak gjelder blant annet for frittstående bygninger med bruksareal på mindre enn 50 m². Det er eier som plikter å fremlegge energiattest og eier er selv ansvarlig for at opplysningene er riktige. For ytterligere informasjon se www.energimerking.no. Dersom eier har energimerket boligen vil komplett energiattest fås ved henvendelse til megler.

Økonomi

Tot prisant. ekskl. omk.

Kr 2 790 000

Kommunale avgifter

Kr 12 878

Kommunale avgifter år

2024

Info kommunale avgifter

Herav:

Eiendomsskatt: Kr. 6 552,-

Feiing: Kr. 621,-

Slam: Kr. 334,-

Renovasjon (HIM): Kr. 3 667,-

Slamavgift (HIM): Kr. 1 704,- (tømming hver 2. år)

Det gjøres oppmerksom på at det kan forekomme variasjon i avgiftene som følge av forbruk og eventuelle kommunale endringer av gebyr/avgift.

Formuesverdi primær

Kr 610 752

Formuesverdi primær år

2023

Formuesverdi sekundær

Kr 2 443 008

Formuesverdi sekundær år

2023

Andre utgifter

Utover det som er nevnt under punktet «kommunale avgifter», og brøyting på vinterstid, påløper kostnader til for eksempel strøm, fyring/brensel, forsikring, innvendig/utvendig vedlikehold og abonnement til tv og internett.

Tilbud lånefinansiering

Aktiv Eiendomsmegling samarbeider med sparebankene i Eika Alliansen om formidling av finansielle tjenester. Ta gjerne kontakt med megler for formidling av et uforpliktende tilbud om finansiering. Meglerforetaket kan motta provisjon ved formidling av finansielle tjenester.

Offentlige forhold

Eiendommens betegnelse

Gårdsnummer 297, bruksnummer 27 i Vindafjord kommune.

Tinglyste heftelser og rettigheter

På eiendommen er det tinglyst følgende heftelser og rettigheter som følger eiendommens matrikkel ved overskjøting til ny hjemmelshaver:

1160/297/27:

31.05.1979 - Dokumentnr: 404773 - Bestemmelse om gjerde

MEGLERS KOMMENTAR:

Megler har per salgsoppgave dato ikke klart å innhente servitutten - Kartverket bekrefter at denne ikke er tilgjengelig i deres arkiv.

31.05.1979 - Dokumentnr: 404774 - Registrering av grunn

Denne matrikkelenhet opprettet fra:

Knr:1160 Gnr:297 Bnr:2

MEGLERS KOMMENTAR:

Megler har per salgsoppgave dato ikke klart å innhente servitutten - Kartverket bekrefter at denne ikke er tilgjengelig i deres arkiv.

15.05.2003 - Dokumentnr: 404327 - Grensejustering

Gjelder denne registerenheten med flere

31.05.1979 - Dokumentnr: 404774 - Bestemmelse om veg

Rettighet hefter i: Knr:1160 Gnr:297 Bnr:2

Bestemmelse om vannrett

Med flere bestemmelser

Bestemmelse om kloakkledning

MEGLERS KOMMENTAR:

Megler har per salgsoppgave dato ikke klart å innhente servitutten - Kartverket bekrefter at denne ikke er tilgjengelig i deres arkiv.

Ferdigattest/brukstillatelse

Det foreligger midlertidig brukstillatelse for nybygg - bolighus, datert 11.09.1987.

Som et utgangspunkt skal det foreligge ferdigattest. Det er innført bestemmelser i plan- og bygningsloven som sier at ferdigattest ikke vil bli gitt for oppførte bygg som er søkt før 1. januar 1998. Det kan dermed ikke søkes om ferdigattest for slike bygg. Dette betyr ikke at ulovlig oppførte bygg blir lovlige, men bare at byggesaken ikke lenger skal avsluttes med ferdigattest. Det skal uansett foreligge midlertidig brukstillatelse. Midlertidig brukstillatelse er en forutsetning for at et tiltak kan tas i bruk. Manglende midlertidig brukstillatelse betyr da at bygget ikke er lovlig tatt bruk.

Det foreligger ikke ferdigattest eller midlertidig brukstillatelse for bruksendring av kjeller (fra hobbyrom til soverom), men tiltaket er byggemeldt hos kommunen.

Det foreligger ikke byggemeldte tegninger av loftsetasjen, og det er ikke mulig for

megler å kontrollere bruken av rommene.

Kjøper påtar seg risikoen både for fremtidig bruk og eventuelle pålegg relatert til dette, herunder risikoen for om bruken ikke lar seg godkjenne, og alle kostnader forbundet med dette.

Vei, vann og avløp

Vei: Privat vei (Servitutt med dagboknr. 404774: megler har per salgsoppgave dato ikke klart å innhente servitutten vedr. bestemmelse om veg - Kartverket bekrefter at denne ikke er tilgjengelig i deres arkiv, og om en evt. privat tinglyst avtale vedr. vei foreligger er derfor ikke mulig for megler å kontrollere).

Vann: Selger informerer om at det er felles brønn for boligfeltet. Kjøper tar over all nåværende og fremtidig vedlikehold av drift av borehull.

Avløp: Felles septikktank for 3 av boligene på feltet (slamtømming hvert 2. år via HIM).

Regulerings- og arealplaner

Eiendommen er omfattet av følgende planer:

Kommuneplaner:

Kommuneplan arealdel 2017-2029 Id 1160-2016-2026

Delareal 1 146 m²: Boligbebyggelse, Næværende

Delareal 1 340 m²: KPHensynsonenavn H510 Hensyn landbruk

Delareal 276 m²: KPHensynsonenavn H220, KPStøy Gul sone iht. T-442

Delareal 194 m²: Landbruk-, natur- og friluftsmål samt reindrift (LNFR) (utgått), Nåværende

Kommuneplaner under arbeid:

Id 1160202306

Planlegging igangsatt

Kopi av kart og bestemmelser kan sees hos megler.

Adgang til utleie

Det er ikke kjent at det foreligger offentligrettslige regler som er til hinder for at hele eiendommen leies ut.

Legalpant

Kommunen har legalpant i eiendommen for forfalte krav på eiendomsskatt, og kommunale avgifter/gebyrer.

Kommentar konsesjon

Eiendommen er ikke konsesjonspliktig.

Kontraktsgrunnlag

Salgs- og betalingsvilkår

Eiendommen skal overleveres til kjøper i tråd med det som er avtalt. Det er viktig at kjøper setter seg grundig inn i alle salgsdokumentene, herunder salgsoppgave, tilstandsrapport og selgers egenerklæring. Kjøper anses kjent med forhold som er tydelig beskrevet i salgsdokumentene. Forhold som er beskrevet i salgsdokumentene kan ikke påberopes som mangler. Dette gjelder uavhengig av om kjøper har lest dokumentene. Alle interessenter oppfordres til å undersøke eiendommen nøye, gjerne sammen med fagkyndig, før bud inngis. Kjøper som velger å kjøpe usett, kan som hovedregel ikke gjøre gjeldende som mangel noe kjøper burde blitt kjent med ved undersøkelse av eiendommen, eller som er tydelig beskrevet i salgsdokumentene. Hvis noe trenger avklaring, anbefaler vi at kjøper rådfører seg med eiendomsmegler eller en fagkyndig før det legges inn bud.

Kjøper har krav på at eiendommen er i henhold til avtalen. Hvis det ikke er avtalt noe særskilt, kan eiendommen ha en mangel dersom den ikke er slik kjøper må kunne forvente ut ifra blant annet boligens alder, type og synlige tilstand. Det samme gjelder hvis det er holdt tilbake eller gitt uriktige opplysninger om eiendommen som ikke er rettet i tide på en tydelig måte, og man må gå ut fra at opplysningen har virket inn på avtalen. En bolig som har blitt brukt i en viss tid, har vanligvis blitt utsatt for slitasje, og skader kan ha oppstått. Slik bruksslitasje må kjøper regne med, og det kan avdekkes enkelte forhold etter overtakelse som gjør utbedringer nødvendig. Normal slitasje og skader som trenger utbedring, er innenfor hva kjøper må forvente, og vil ikke utgjøre en mangel.

Boligen kan også ha en mangel hvis opplyst areal avviker fra faktisk størrelse. Avviket må være minst 2 prosent, og minst 1 kvadratmeter. Det er likevel ikke en mangel dersom selger godtgjør at kjøperen ikke la vekt på opplysningen, jf. avhendingsloven § 3-3 (2).

Ved beregning av et eventuelt prisavslag eller erstatning, må kjøper selv dekke tap/kostnader opp til et beløp på kr 10 000 (egenandel). Egenandel kommer først på tale når det er konstatert mangel ved eiendommen.

Hvis kjøper ikke er forbruker, selges eiendommen "som den er", og selgers ansvar er da begrenset, jf. avhl. § 3-9, første ledd 2. pkt. Avhl. § 3-3 (2) fravikes, og hvorvidt et innendørs arealavvik karakteriseres som en mangel vurderes etter avhl. § 3-8. Informasjon om kjøpers undersøkelsesplikt, herunder oppfordringen om å undersøke eiendommen nøye, gjelder også for kjøpere som ikke anses som forbrukere. Med forbrukerkjøp menes kjøp av eiendom når kjøperen er en fysisk person som ikke hovedsakelig handler som ledd i næringsvirksomhet.

Overtakelse

Overtakelse etter nærmere avtale med selger.

Dersom annet ikke avtales, sendes skjøte/hjemmelsdokument for tinglysning i etterkant av overtakelse.

Budgivning

Budgivning i forbrukerforhold

Budgivere oppfordres til å legge inn bud elektronisk. Dette gjøres på eiendommens hjemmeside på aktiv.no, ved å bruke «Gi bud»-knappen. Ved elektronisk budgivning, samtykker budgiver til elektronisk kommunikasjon. Eiendomsmegler skal legge til rette for en forsvarlig avvikling av budrunden og kan ikke videreformidle bud med en kortere akseptfrist enn kl. 12.00 første virkedag etter siste annonserte visning. Etter klokken 11:30 anbefaler vi akseptfrist på minimum 30 minutter. Bud bør legges inn i god tid før konkurrerende buds akseptfrist utløper. For øvrig henvises til forbrukerinformasjon om budgivning i salgsoppgaven. Oppdragsgiver er oppfordret til å ikke ta imot bud direkte fra budgiver, men å henvise budgiver videre til megler. Som kjøper vil du få forelagt kopi av budjournal. Alle bud vil bli gjort kjent for kjøper og selger i handelen. Øvrige budgivere kan be om å få en kopi av budjournal i anonymisert form.

Budgivning utenfor forbrukerforhold

Budgivere oppfordres til å legge inn bud elektronisk. Dette gjøres på eiendommens hjemmeside på aktiv.no, ved å bruke «Gi bud»-knappen. Ved elektronisk budgivning, samtykker budgiver til elektronisk kommunikasjon. Det anbefales at hvert bud har en akseptfrist som muliggjør en forsvarlig avvikling av budrunden. Vi anbefaler minimum 30 minutter akseptfrist. Oppdragsgiver er oppfordret til å ikke ta imot bud direkte fra budgiver, men å henvise budgiver videre til megler.

Opplysningene i salgsoppgaven er godkjent av selger. Alle interessenter oppfordres imidlertid til grundig besiktigelse av eiendommen, gjerne sammen med fagmann før bud inngis.

Omkostninger kjøpers beskrivelse

2 790 000 (Prisantydning)

Omkostninger

69 750 (Dokumentavgift)

260 (Panteattest kjøper)

545 (Tinglysningsgebyr pantedokument)

545 (Tinglysningsgebyr skjøte)

15 900 (Boligkjøperforsikring – fem års varighet (valgfritt))

2 800 (Boligkjøperforsikring Help Pluss - ett års varighet (valgfritt))

71 100 (Omkostninger totalt)

87 000 (med Boligkjøperforsikring - fem års varighet)
89 800 (med Boligkjøperforsikring inkludert ett år med Help Pluss)

2 861 100 (Totalpris. inkl. omkostninger)
2 877 000 (Totalpris. inkl. omkostninger (med Boligkjøperforsikring - fem års varighet))
2 879 800 (Totalpris. inkl. omkostninger (med Boligkjøperforsikring inkludert ett år med Help Pluss))

Regnestykket forutsetter at det kun tinglyses ett pantedokument og at eiendommen selges til prisantydning. Det tas forbehold om endringer i offentlige avgifter/gebyrer.

Omkostninger kjøpers beløp

Kr 71 100

Betalingsbetingelser

Kjøpesummen skal innbetales fra norsk finansinstitusjon og/eller fra kjøpers egen konto i norsk finansinstitusjon.

Hvitvaskingsreglene

Megler har plikt til å gjennomføre kundetiltak. Hvis kjøper ikke bidrar til at megler får gjennomført kundetiltak og dette fører til at transaksjonen ikke kan gjennomføres eller blir forsinket, misligholder kjøper avtalen. Etter 30 dager er misligholdet vesentlig. Dette gir selger rett til å heve og gjennomføre deknings salg for kjøpers regning.

Personopplysningsloven

Personopplysninger blir behandlet i samsvar med personopplysningsloven.

Boligselgerforsikring

Selger har tegnet boligselgerforsikring som dekker selgers ansvar etter avhendingsloven begrenset oppad til MNOK 14. I den forbindelse har selger utarbeidet en egenerklæring som kjøper bør gjøre seg kjent med før budgivning.

Boligkjøperforsikring

Vedlagt i salgsoppgaven følger informasjon om Boligkjøperforsikring og Boligkjøperforsikring Pluss fra HELP Forsikring AS. Boligkjøperforsikring er en rettshjelpsforsikring som gir trygghet og profesjonell juridisk hjelp dersom det oppdages uventede feil eller mangler ved boligen de neste fem årene. Boligkjøperforsikring Pluss har samme dekning som boligkjøperforsikring, med tillegg av fullverdig advokathjelp på viktige rettsområder i privatlivet. Boligkjøperforsikring Pluss betales årlig. Les mer om begge forsikringene i vedlagte materiell eller på help.no. Det gjøres oppmerksom på at boligkjøperforsikring kun kan tegnes av forbruker. Meglerforetaket mottar kr 4 200/4 600/5 000 i kostnadsgodtgjørelse,

avhengig av boligtype, samt et tillegg på kr 1 000 ved salg av Boligkjøperforsikring Pluss.

Meglere vederlag

Det er avtalt provisjonsbasert vederlag tilsvarende 1,60% av kjøpesum for gjennomføring av salgsoppdraget.

I tillegg er det avtalt at oppdragsgiver skal dekke:

Kr. 4 750,- Fotograf

Kr. 4 000,- Kommunale opplysninger

kr. 17 900,- Markedspakke

Kr. 6 900,- Oppgjørshonorar

Kr. 2 000,- Søk eiendomsregister og elektronisk signering

Kr. 15 400,- Tilretteleggingsgebyr

Kr. 3 000,- Visninger/overtakelse per stk.

Kr. 260,- Utlegg utskrift av heftelser/servitutter (avg. fitt) pr stk

Kr. 545,- Tinglysningsgebyr pantedokument med urådighet

Totalt kr: 97 795,-

Alle beløp er inkl. mva. Minimumsprovisjonen er avtalt til kr 44 000,-. Dersom handel ikke kommer i stand eller oppdraget sies opp, har megler krav et rimelig vederlag stort kr 20 000,- for utført arbeid.

Oppdragsansvarlig

Alexander Kvalevaag Skree
Partner / Eiendomsmegler
alexander.k.skree@aktiv.no
Tlf: 476 52 597

Ansvarlig megler

Alexander Kvalevaag Skree
Partner / Eiendomsmegler
alexander.k.skree@aktiv.no
Tlf: 476 52 597

Aktiv Haugesund AS, Haraldsgata 117
5527 Haugesund
Tlf: 905 75 590

Salgsoppgavedato

09.04.2025

















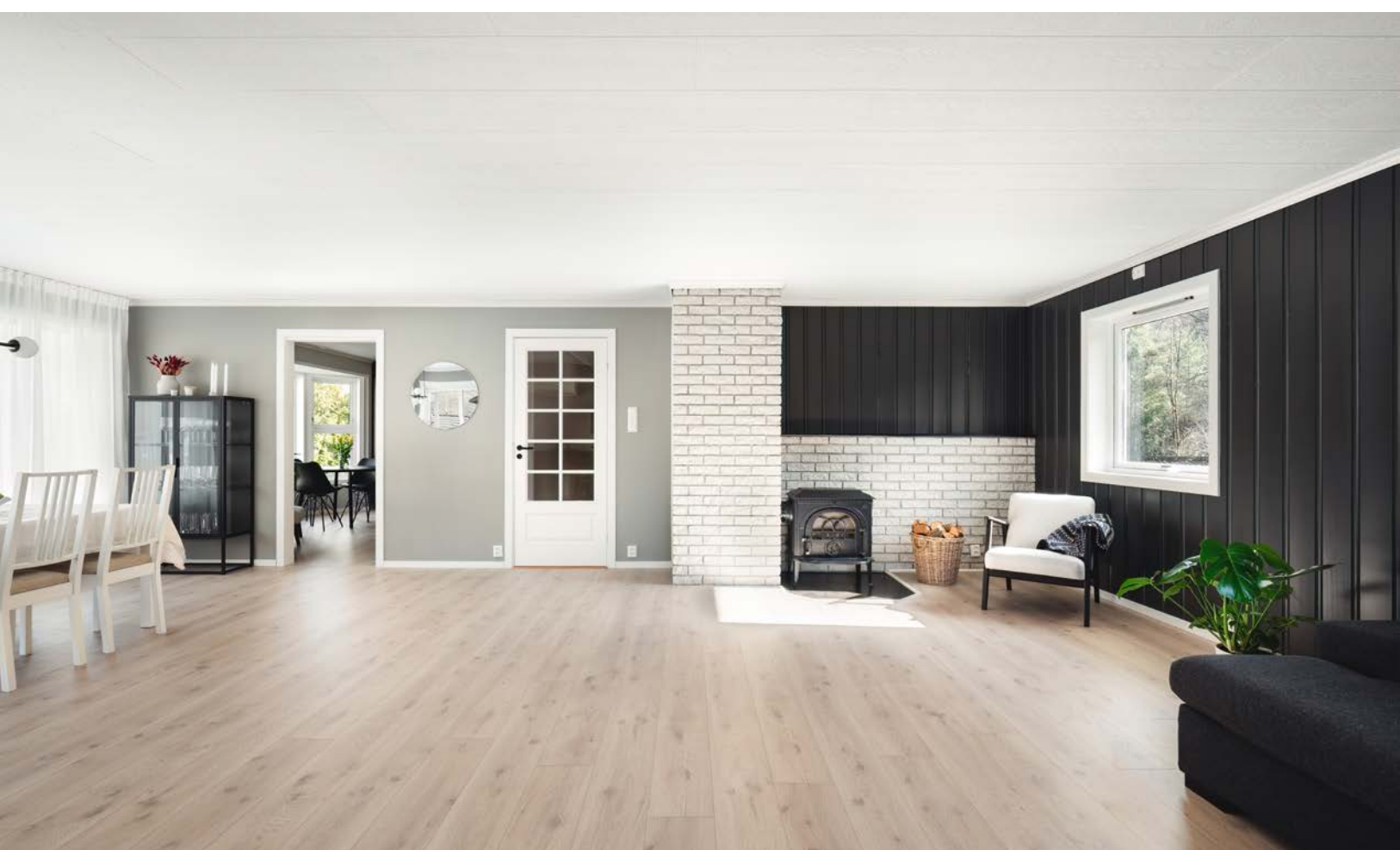







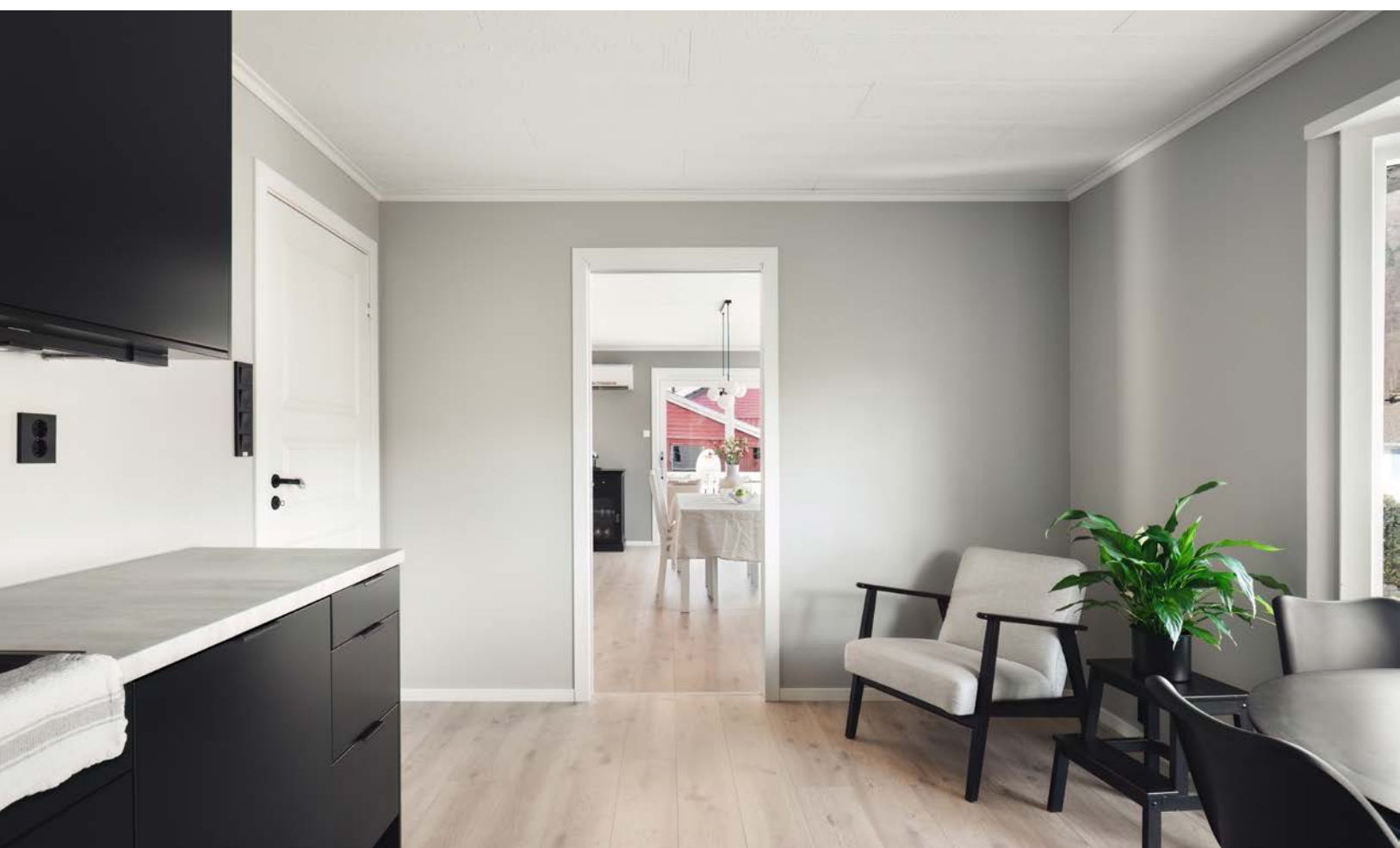















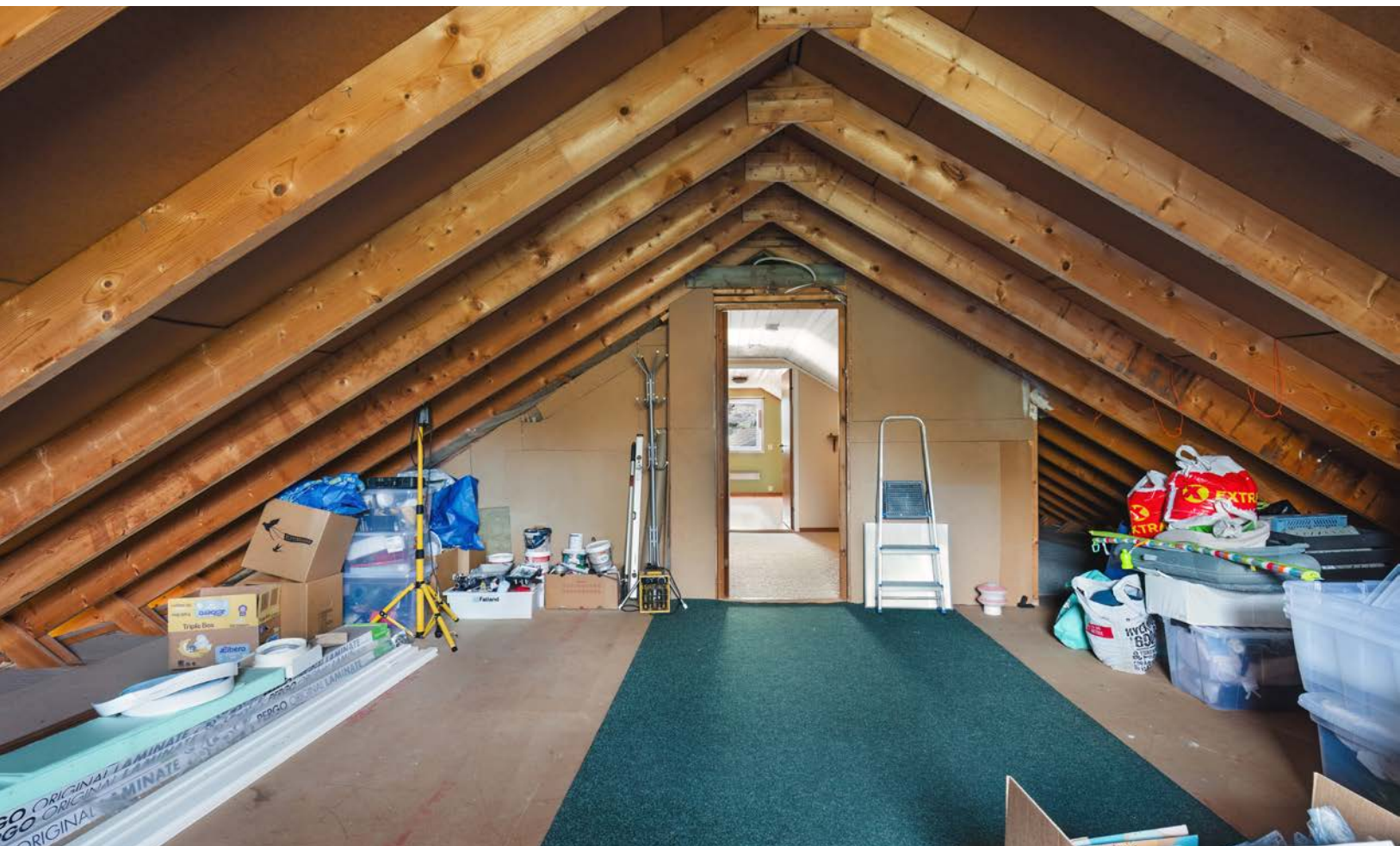
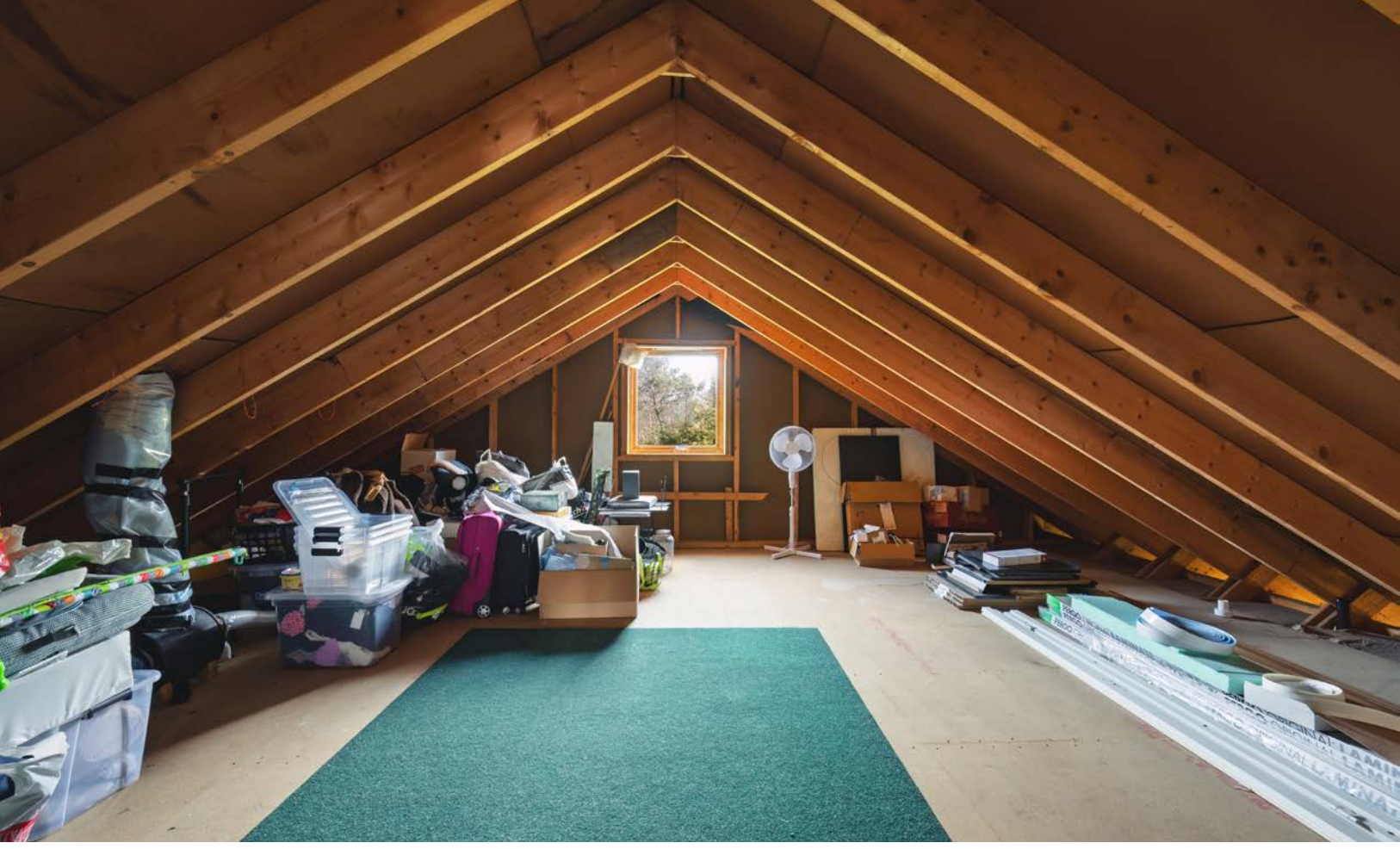











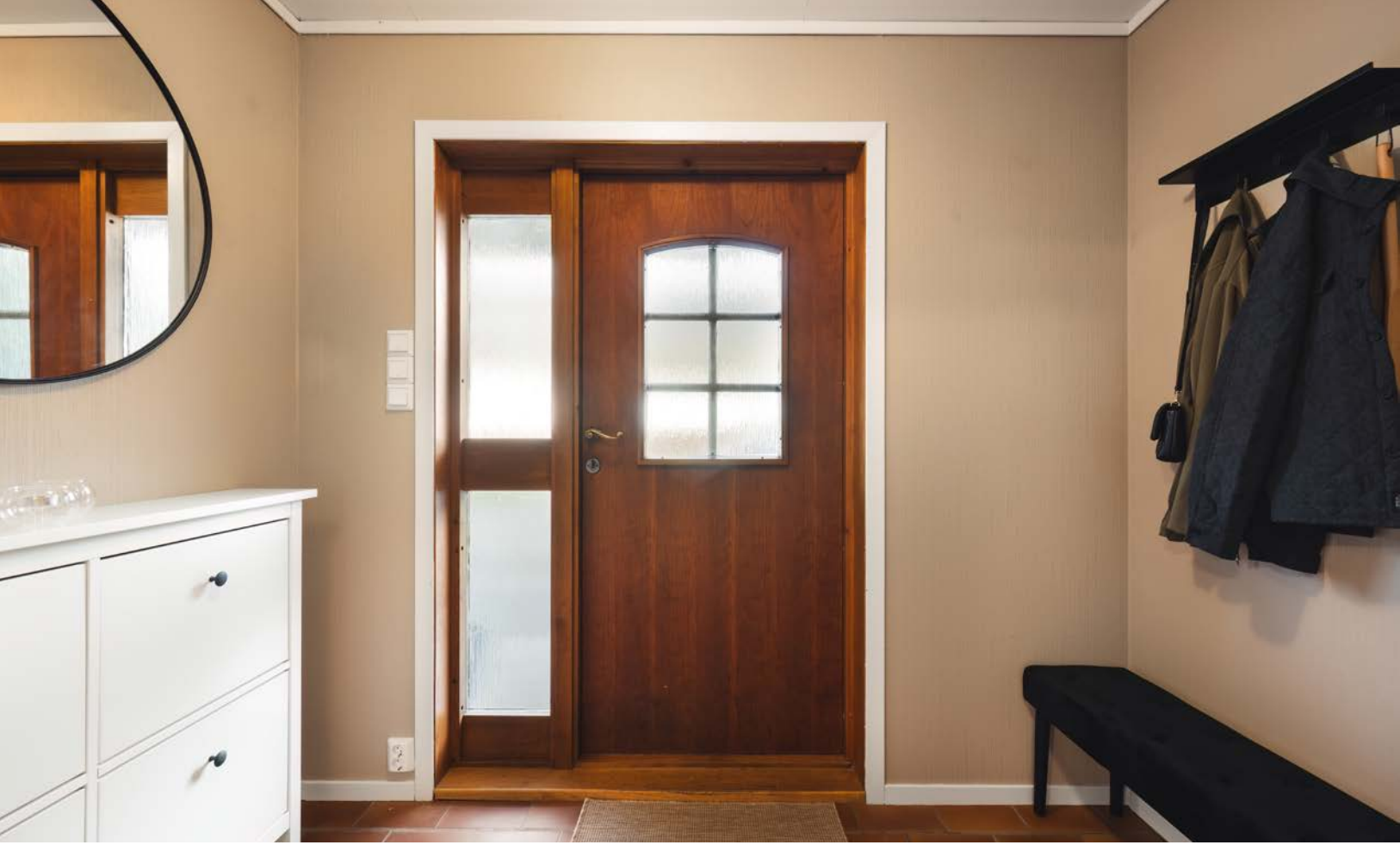







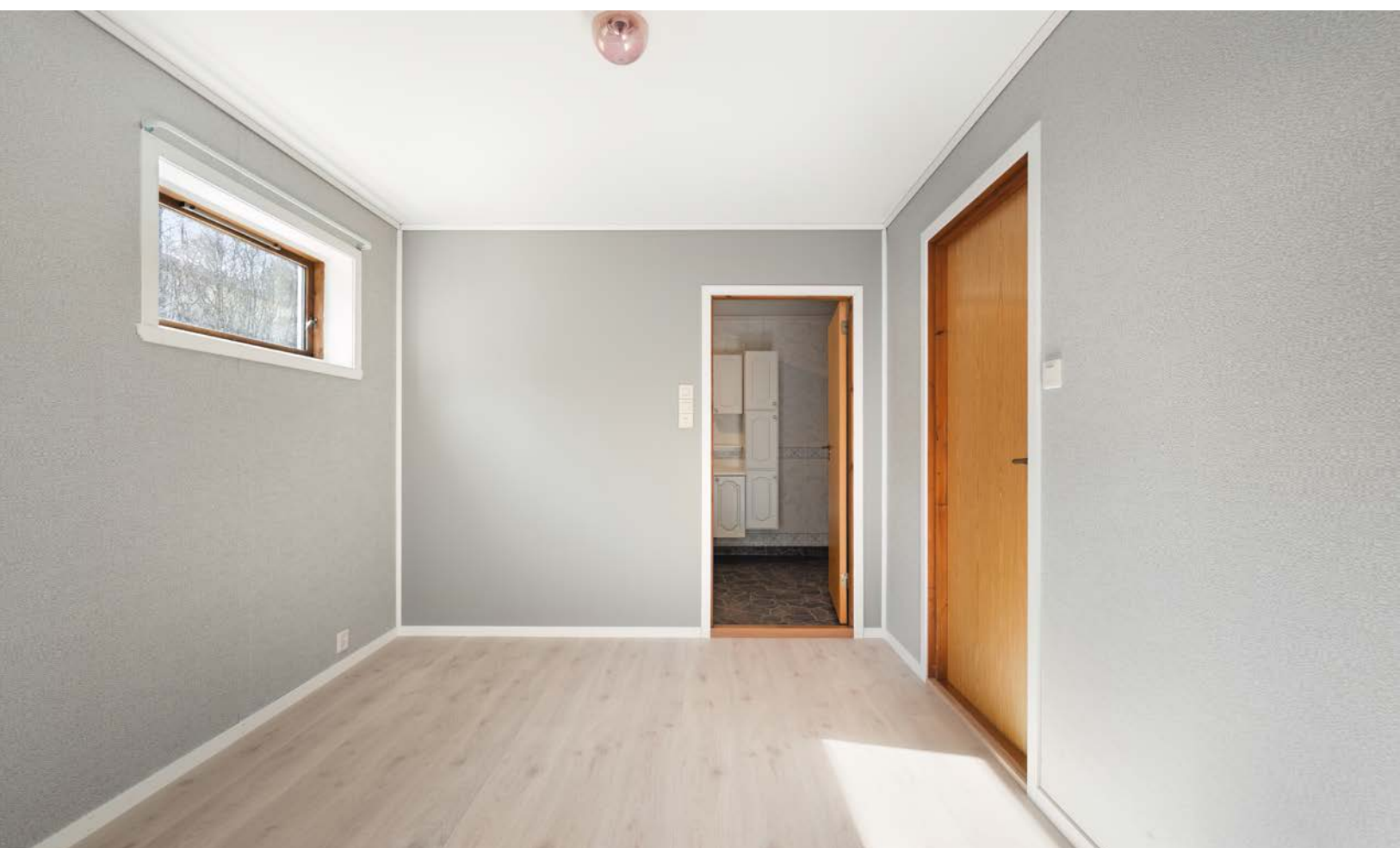



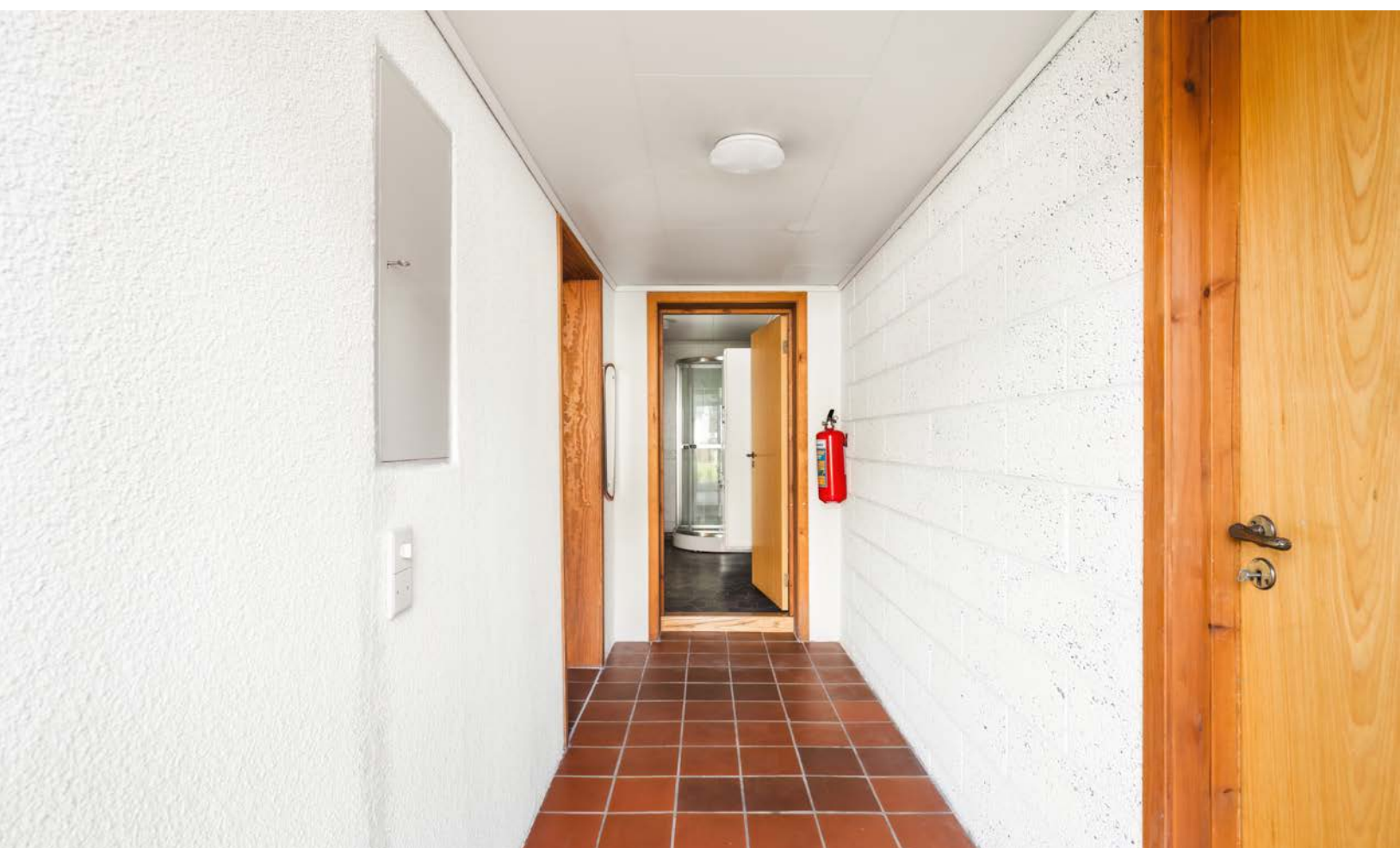









Favnaabøvegen 6 / 1. Etg





Favnabøvegen 6 / Loft





2.Etg



Loft



Vedlegg

Tilstandsrapport

 Enebolig
 Favnaabøvegen 6, 5582 ØLENSVÅG
 VINDAFJORD kommune
 # gnr. 297, bnr. 27

Sum areal alle bygg: BRA: 314 m² BRA-i: 275 m²



Befaringsdato: 09.12.2024

Rapportdato: 24.03.2025

Oppdragsnr.: 20111-1151

Referansenummer: ER9826

Autorisert foretak: Lars Olav Bergsvåg

Sertifisert Takstingeniør: Lars Olav Bergsvåg

Vår ref:



Rapporten kan brukes i inntil ett år etter rapportdato, og kan ikke gjenbrukes ved flere boligsalg i denne perioden. For eiendomsoverdragelser fra 1.1.2024, må selger sørge for at areal i rapporten er oppdatert og følger ny bransjestandard for areal. Skjer det endringer, oppstår skader også videre på boligen, bør du som selger be om oppdatert rapport.

Norsk takst

Norsk takst er bransjeorganisasjonen for landets bygningssakkyndige og takstforetak, med om lag 1400 sertifiserte medlemmer fordelt på omtrent 1000 bedrifter. I boligomsetningen regnes takstrapportene som et helt avgjørende element i den informasjonen som gjøres tilgjengelig for kjøper. Årlig leverer medlemmene rundt 120.000 slike takster. Det gir unik oversikt over norske boliger, og bidrar til at alle oppdrag kan utføres med utgangspunkt i erfaringsbasert kvalitet.



Det stilles høye krav til utdanning, sertifisering og yrkesetikk. Norsk takst er opptatt av at boligomsetningen skal være trygg, og legger vekt på å opptre uavhengig av andre bransjeaktører. Bygningssakkyndige fakturerer sine tjenester uten hensyn til hvilken pris som oppnås, og skal heller ikke på annen måte ha noen egeninteresse knyttet til handelen.

Uavhengighet og god fagkunnskap har over tid bygget troverdighet og tillit. Både selger og kjøper skal kunne stole på bygningssakkyndiges vurderinger. For tilfeller der det likevel skulle oppstå misnøye med utført arbeid, har vi sammen med Forbrukerrådet etablert en klagenemnd.

Norsk takst har en sentral rolle i utviklingen av norske standarder, regler og profesjonsprinsipper, og representerer bransjen i alle relevante internasjonale fora. Dette sikrer at norske bygningssakkyndige tidlig kan tilpasse seg krav og bransjetrender fra utlandet, samtidig som takseringsfaget får en norsk stemme på verdensbasis. Organisasjonen bidrar i næringspolitisk sammenheng, og har vært en pådriver for å sikre at lover og regler gir trygghet for forbrukerne i boligomsetningen.

Lars Olav Bergsvåg

Byggmester og takstingeniør Lars Olav Bergsvåg har 50 års erfaring fra byggebransjen. Firmaet utfører også energirådgiving, energimerking, termografering av bygg, tetthetskontroll bygg, uavhengig kontroll våtrom, lufttetthet og utfører byggesøknader.

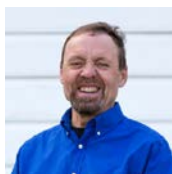

Rapportansvarlig

Lars Olav Bergsvåg

Lars Olav Bergsvåg

larsolav@bergsvag.com

415 66 055



Dette trenger du å vite om tilstandsrapporten



Hva er en tilstandsrapport?

En tilstandsrapport beskriver synlige skader/avvik eller tegn på skader/avvik på boligen. Rapporten fremhever vanligvis ikke positive egenskaper ved boligen.



Hva vurderer en bygningsakkyndig?

Den bygningsakkyndige vurderer boligen ut fra hva man kan forvente av en bygning av samme alder og type. Vurderingen gjøres som regel mot hvordan det var vanlig å bygge og regler som gjaldt da boligen ble oppført (søknadstidspunktet). Forhold som er vanlige for bygningens alder, slik som slitasje etter normal bruk regnes ikke som avvik.



Hva inneholder tilstandsrapporten?

Den bygningsakkyndige undersøker rom og bygningsdeler slik det kommer frem av [Forskrift til avhendingsloven](#). Tilstandsrapporten inneholder bare avvik som den bygningsakkyndige kan se eller kontrollere med enkle hjelpemidler. Det gjøres ikke nærmere undersøkelser slik som åpning av vegger eller andre bygningsdeler. I vegg mot våtrom og rom under terreng kan det borres et hull for å gjøre enkle undersøkelser slik som fuktøk.

Når du kjøper en brukt bolig

Når du kjøper en brukt bolig, er det viktig å være oppmerksom på at dette ikke kan sammenlignes med å kjøpe en ny bolig. Måten boligen ble bygget på kan være annerledes enn i dag. Bygninger svekkes over tid, og utsettes for slitasje blant annet på grunn av bruk og vær og vind. Mange boliger fornyes helt eller delvis, noen i flere omganger, eller det oppføres tilbygg. Særlig for boliger som er pusset opp eller endret, er det viktig å merke seg at fornyelse av overflater ikke nødvendigvis betyr at bygningsdeler under er forbedret.

Vurdering mot byggeregler

Den bygningsakkyndige vil vurdere boligen mot hvordan det var vanlig å bygge og regler som gjaldt på søknadstidspunktet. Den bygningsakkyndige ser etter avvik som har betydning for og som reduserer boligens funksjon og verdi, og som kommer frem av Forskrift til avhendingslova.

Noen bygningsdeler og forhold vil den bygningsakkyndige vurdere mot dagens regelverk. Etter dagens regelverk vil disse kunne få TG2 eller TG3 uten at det nødvendigvis er krav om at avviket må utbedres. Dette kan gjelde sluk, tettesjikt og fall på bad og vaskerom, forhold som gjelder sikkerhet mot brann, rekkverk, trapper, osv.

Tilstandsrapporten beskriver ikke hele boligen

BYGNINGSSAKKYNDIGE SER FOR EKSEMPEL IKKE PÅ

- vanlig slitasje og normal vedlikeholdstilstand
- bagatellmessige forhold som ikke påvirker bygningens bruk eller verdi vesentlig
- etasjeskillere
- tilleggsbygg slik som garasje, bod, anneks, naust også videre
- utvendige trapper
- støttemurer
- skjulte installasjoner
- installasjoner utenfor bygningen
- full funksjonstesting av el- og VVS-installasjoner
- geologiske forhold og bygningens plassering på grunnen
- bygningens planløsning
- bygningens innredning
- løspore slik som hvitevarer
- utendørs svømmebasseng og pumpeanlegg
- bygningens estetikk og arkitektur
- bygningens lovligheit (bortsett fra bruksendringer, brannceller og forhold som åpenbart kan påvirke helse, miljø og sikkerhet)
- fellesarealer (med mindre boligeier har vedlikeholdsplikt for fellesarealer og dette er kjent for bygningsakkyndig, eller fellesarealet har en særlig tilknytning til boligen).

© iVerdi 2023 © Norsk takst 2023

Malen til denne rapporten, inkludert standardtekstene fra Norsk takst, er vernet etter åndsverkloven og kan kun benyttes av medlemsforetakene i Norsk takst og av takstingeniører som er sertifisert i slikt foretak, samt av kunder hos iVerdi og studenter hos NEAK. For andre aktører er eksemplarframstilling av malen og standardtekster, som utskrift og annen kopiering til bruk som grunnlag for tilsvarende rapporter, bare tillatt når det er hjemlet i lov (kopiering til privat bruk, sitat o.l.) eller avtale med Norsk Takst ([Forside](#)) eller iVerdi ([Hjem-iVerdi](#)).

Utnyttelse i strid med lov eller avtale kan medføre erstatnings- og straffeansvar.

Dette trenger du å vite om tilstandsrapporten

Tilstanden vurderes med ulike tilstandsgrader

Tilstanden gir uttrykk for en gitt forventet tilstand, blant annet vurdert ut fra alder og normal bruk. Ved Tilstandsgrad 0 (TG0) og Tilstandsgrad 1 (TG1) gir den bygningsakkyndige normalt ingen begrunnelse for valg av tilstandsgrad. Grunnen er at bygningen eller bygningsdelen da bare har normal slitasje. Ved skjulte konstruksjoner kan alder alene avgjøre tilstandsgrad. Når bygningsakkyndige anbefaler tiltak, for eksempel utbedringer, må brukeren av rapporten vurdere om tiltakene er nødvendige og lønnsomme.

Når den bygningsakkyndige velger tilstandsgrad, baseres vurderingen på faste kriterier som følger av gjeldende bransjestandard for Teknisk tilstandsanalyse ved omsetning av bolig og Forskrift til avhendingslova.



TILSTANDSGRAD 0, TG0: INGEN AVVIK

Bygningsdelen skal være tilnærmet ny, ikke vise tegn på slitasje og det skal være lagt frem dokumentasjon på faglig god utførelse. Det er ingen merknader til delen.



TILSTANDSGRAD 1, TG1: MINDRE AVVIK

Bygningsdelen skal bare ha normal slitasje, og strakstiltak skal ikke anses som nødvendig. Graden kan også brukes når delen er ny, men der dokumentasjon på faglig god utførelse mangler.



TILSTANDSGRAD 2, TG2: VESENTLIGE AVVIK OG MINDRE AVVIK SOM ETTER NS 3600 GIR TG 2

Bygningsdelen skal enten ha feil utførelse, en skade eller symptomer på skade, sterk slitasje eller nedsatt funksjon. Graden gis når bygningsdelen trenger vedlikehold eller tiltak i nær fremtid. Graden skal også brukes når delen er gammel og det er grunn til å varsle om faren for skader på grunn av alderen, eller når det er grunn til å overvåke delen spesielt på grunn av fare for større skader eller følgeskader.

Ved avvik som ikke krever umiddelbare tiltak (ingen umiddelbar kostnad) så blir TG2 markert med en lysere farge.



TILSTANDSGRAD 3, TG3: STORE ELLER ALVORLIGE AVVIK

Denne tilstandsgraden brukes ved kraftige tegn på forhold som man må regne med trenger utbedring straks eller innen kort tid. Det er påvist funksjonssvikt eller sammenbrudd.



IKKE UNDERSØKT/IKKE TILGJENGELIG FOR UNDERSØKELSE

Det kan være avvik/skader som ikke er avdekket.

Hva er et anslag på utbedringskostnad?

Hva det vil koste å utbedre rom eller bygningsdeler, er et forsiktig anslag basert på nåværende kvalitet, registrert avvik og angitte tiltak i rapporten. Anslaget er gitt på generelt grunnlag og må ikke forveksles med et pristilbud fra en håndverker. Det kan foreligge avvik og tiltak som ikke kommer frem av rapporten. Utbedringskostnad avhenger blant annet av personlige valg av og markedspris på materialer og tjenesteyter.

I rapporten skal det settes anslag for utbedringskostnad for TG3, og slikt anslag kan også gis ved TG2.



Ingen umiddelbare kostnader



Tiltak under kr 10 000



Tiltak mellom kr 10 000 - 50 000



Tiltak mellom kr 50 000 - 100 000



Tiltak mellom kr 100 000 - 300 000



Tiltak over kr 300 000

Beskrivelse av eiendommen

Bolig oppført i 1986/87.

Normalt vedlikehold.

Boligen er bygget etter datidens standard og byggeskikk, og må ikke forveksles med nyere boliger.

Det må således påregnes vedlikehold og oppgraderinger.

For øvrig vises til rapportens beskrivelse av de enkelte bygningsdeler og tilhørende levetidsbetraktninger.

Arealer

[Gå til side](#)

Forutsetninger og vedlegg

[Gå til side](#)

Lovlighet

[Gå til side](#)

Enebolig

- Det foreligger ikke tegninger

Endring fra tilleggsdel til hoveddel er søknadspliktig bruksendring.

Sammendrag av boligens tilstand

Fordeling av tilstandsgrader

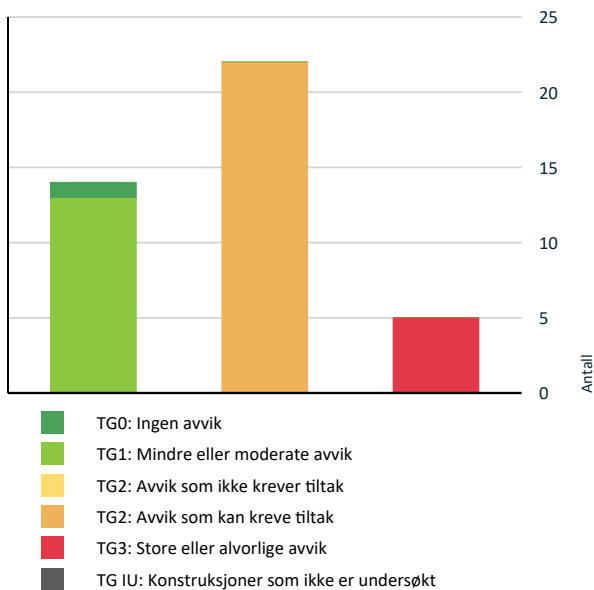

Vil du vite mer om tilstandsgrader? Se side 4.

Anslag på utbedringskostnad

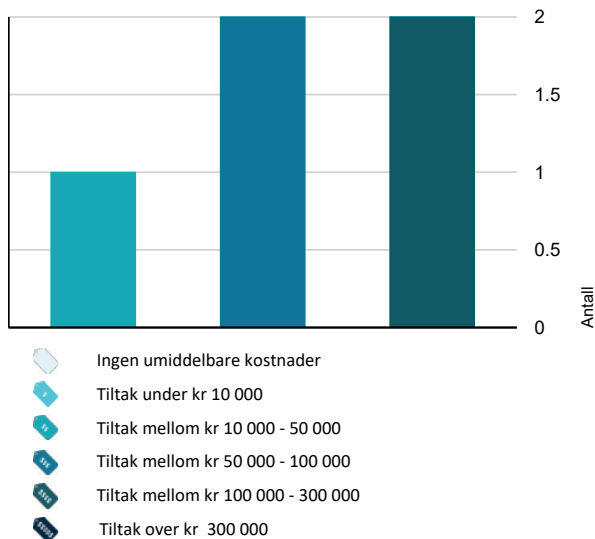

Hva er anslag på utbedringskostnad? Se side 4.

Spesielt for dette oppdraget/rapporten

Rapporten er utarbeidet på bakgrunn av opplysninger gitt av eier, registreringer gjort på befaringstidspunktet, samt innhentede opplysninger.

Oppdraget er utført av en uavhengig og sertifisert Norsk Takst takstingeniør, som følger det regelverk og de etiske regler Norsk Takst har fastsatt for medlemmene.

Ved arealmåling er rommene vurdert etter bruken, og ikke om de ellers er godkjent eller utført korrekt i.f.t. byggemelding. Det er ikke sjekket om bygninger og

annet utført arbeid er i henhold til tilatelser fra myndigheter. Takstbransjens retningslinjer ved arealmåling av boliger - 2014 er lagt til grunn.

Fuktmåleutstyr som er benyttet er av type Protimeter MMS2/ Tramex X5.

Oppsummering av avvik

Vil du vite mer? Se på rommet eller bygningsdelen senere i rapporten.

Enebolig

TG 3 STORE ELLER ALVORLIGE AVVIK

- ! Innvendig > Rom Under Terreng [Gå til side](#)
- ! Våtrom > Etasje > Bad > Generell [Gå til side](#)
- ! Våtrom > Kjeller > Bad > Generell [Gå til side](#)
- ! Våtrom > Kjeller > Bad Leilighet > Generell [Gå til side](#)
- ! Våtrom > Kjeller > Vaskerom > Generell [Gå til side](#)

TG 2 AVVIK SOM KAN KREVE TILTAK

- ! Utvendig > Takteking [Gå til side](#)
- ! Utvendig > Nedløp og beslag [Gå til side](#)
- ! Utvendig > Veggkonstruksjon [Gå til side](#)
- ! Utvendig > Takkonstruksjon/Loft [Gå til side](#)
- ! Utvendig > Vinduer [Gå til side](#)
- ! Utvendig > Dører [Gå til side](#)
- ! Utvendig > Balkonger, terrasser og rom under balkonger [Gå til side](#)
- ! Utvendig > Utvendige trapper [Gå til side](#)

Sammendrag av boligens tilstand

 Innvendig > Etasjeskille/gulv mot grunn	Gå til side
 Innvendig > Radon	Gå til side
 Innvendig > Pipe og ildsted	Gå til side
 Innvendig > Innvendige trapper	Gå til side
 Innvendig > Innvendige dører - 2	Gå til side
 Tekniske installasjoner > Vannledninger	Gå til side
 Tekniske installasjoner > Avløpsrør	Gå til side
 Tekniske installasjoner > Varmtvannstank - 2	Gå til side
 Tekniske installasjoner > Elektrisk anlegg	Gå til side
 Tomteforhold > Fuktsikring og drenering	Gå til side
 Tomteforhold > Grunnmur og fundamenter	Gå til side
 Tomteforhold > Terrengforhold	Gå til side
 Tomteforhold > Utvendige vann- og avløpsledninger	Gå til side
 Kjøkken > Kjeller > Stue/kjøkken leilighet > Overflater og innredning	Gå til side

Tilstandsrapport

ENEBOLIG



Byggeår
1987

Standard

Normal standard på bygget ut ifra alder/konstruksjon - jamfør beskrivelse under konstruksjoner.

Vedlikehold

Bygget er jevnlig vedlikeholdt.

Tilbygg / modernisering

2021	Modernisering	Skifte kjøkken, plater på vegger kjøkken og deler av stuen. Ny laminat stue, kjøkken, gang og soverom.
------	---------------	--

UTVENDIG

Taktekking

Punktet må sees i sammenheng med Takkonstruksjon/Loft

Vurdering av avvik:

- Mer enn halvparten av forventet brukstid er passert på taktekingen.
- Mer enn halvparten av forventet brukstid er passert på undertak.

Konsekvens/tiltak

- Overvåk tilstanden jevnlig. For å få tilstandsgrad 0 eller 1 må tekingen skiftes ut, men tidspunktet for når dette er nødvendig er vanskelig å si noe om.



TG 2 Nedløp og beslag

Renner og nedløp av plast, beslag av metal.
Fra byggeår.

Vurdering av avvik:

- Det mangler snøfangere på hele eller deler av taket, men det var ikke krav om dette på byggemeldingstidspunktet.
- Det mangler tilfredsstillende adkomst til pipe for feier.
- Mer enn halvparten av forventet brukstid er passert på renner/nedløp/beslag.
- Takrenner har punktvis lekkasjer.

Stigetrin er ikke forskriftsmesig festet til takkonstruksjonen.

Konsekvens/tiltak

- Lokal utbedring må utføres.
- Overvåk tilstanden jevnlig. For å få tilstandsgrad 0 eller 1 må beslag/renner/nedløp skiftes ut, men tidspunktet for når dette er nødvendig er vanskelig å si noe om.
- Stigetrinn for feier må monteres.

Det kan ikke utelukkes at det kommer krav om å oppgradere stigetrinn til dagens forskrifter.

Reparere lekkasjer i takrenner.



Tilstandsrapport



TG 2 Veggkonstruksjon

Bindingsverk av tre.
Liggende kledning av tre. Da kledning er fra 1987 må det forventes at det er enkelte råteskader i kledning.

Vurdering av avvik:

- Det er ingen musesperre i nedre kant av konstruksjon.

Konsekvens/tiltak

- Musesperre må etableres.



Musesperre bestående av spalte på 6-7mm som var anbefalt på oppføringstidspunktet har vist seg å ikke å være helt musesikker.



TG 2 Takkonstruksjon/Loft

Punktet må sees i sammenheng med Takteking

Vurdering av avvik:

- Det er begrenset/dårlig ventilering av takkonstruksjonen.
- Det er påvist fuktskjolder/skader i takkonstruksjonen.

Fuktskjolder ved pipe, det var tørt ved befaring.
Begrenset lufting i skråtak.

Konsekvens/tiltak

- Lufting/ventilering bør forbedres.

Det anbefales å forbedre lufting av takflaten, for å hindre kondens.

TG 2 Vinduer

Vindu er fra byggeår.

Vurdering av avvik:

- Det er avvik:

Enkelte vindu trenger overflatebehandling.

Konsekvens/tiltak

- Tiltak:

Overflatebehandle vinduer.

TG 2 Dører

Teak hovedytterdør, biinngangsdør og dør til leilighet, Malt balkongdør i tre,

Vurdering av avvik:

- Det er påvist andre avvik:

Tilstandsrapport

Dører trenger vedlikehold

Konsekvens/tiltak

- Det må foretas tiltak for å lukke avviket.
- Overflatebehandle dører.



TG 2 Balkonger, terrasser og rom under balkonger

Balkonger av impregnert virke og betong.

Vurdering av avvik:

- Mer enn halvparten av forventet brukstid er passert på tettesjikt/membran.
- Rekkverket er for lavt i forhold til dagens krav til rekkverkshøyder.

Konsekvens/tiltak

- Tidspunkt for utskiftning av tettesjikt/membran nærmer seg ut ifra alder på dagens tekking.
- Det er ikke krav om utbedring av rekkverkshøyde opp til dagens forskriftskrav.



TG 2 Utvendige trapper

Utvendige trapper i trevirke.

Vurdering av avvik:

- Åpninger i rekkverk er ikke i henhold til krav i dagens forskrifter.

Konsekvens/tiltak

- Det er ikke krav om utbedring av åpninger i rekkverk til dagens forskriftskrav.



INNVENDIG

Overflater -Garasje/ bod

Isopor i himling er ikke tildekket. Da isopor er brennbar skal den være tildekket med feks 13 mm gipsplater eller tilsvarende.

TG 2 Etasjeskille/gulv mot grunn

Vurdering av avvik:

- Det er påvist andre avvik:
Knirk i gulv gang 1. etasje. Uklart om det er i laminat eller gulvplate.

Konsekvens/tiltak

- Andre tiltak:
Ytteligere undersøkelser anbefales for å finne årsaken.

TG 2 Radon

Vurdering av avvik:

Tilstandsrapport

- Det er ikke foretatt radonmålinger, og bygget er heller ikke utført med radonsperre.

Konsekvens/tiltak

- Det bør gjennomføres radonmålinger.

📍 TG 2 Pipe og ildsted

Vurdering av avvik:

- Ildfast plate mangler på gulvet under sotluke/feieluke på pipe.
- Det er påvist andre avvik:

Spekker i puss over tak.

Konsekvens/tiltak

- Andre tiltak:
- Det anbefales å montere ildfast plate under luker på pipe.

Reparere puss over tak eller montere heldekkende beslag. Det kan på sikt trenge vann inn i pipe.

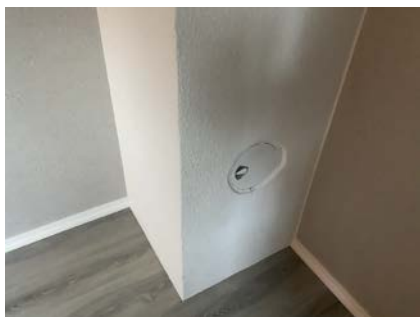

Mangler ubrennbar plate under sotluke



Riss og sprekker på puss over tak.

📍 TG 3 Rom Under Terreng

Punktet må sees i sammenheng med 'Drenering'

Vurdering av avvik:

- Det er gjennom hulltaking påvist høyt fuktnivå inne i trekonstruksjonen i hulltakingen, men ikke påvist fuktskader i dette området. Høy luftfuktighet kan over tid føre til muggvekst eller sverting av materialer. Samtidig kan materialer og konstruksjoner bli ødelagt.
- Det er gjennom målinger påvist høyt fuktnivå i trevegger i underetg./kjeller, det er derfor ikke foretatt hulltaking
- Det er i hulltaking påvist fukt-/råteskader.

Konsekvens/tiltak

- Ytterligere undersøkelser må foretas for å få kartlagt årsak og omfanget på eventuelle skader.

Konstruksjonen må åpnes for å finne årsaken til fukten. Årsaken til fukten må klarlegges for å hindre ytterligere skader

Kostnadsestimat: 10 000 - 50 000



Fukt i vegg ved bad leilighet



Tørt i vegg ved trapp

📍 TG 2 Innvendige trapper

Vurdering av avvik:

- Åpninger i rekkverk er større enn dagens forskriftskrav til rekkverk i trapper.
- Åpninger mellom trinn i innvendig trapp er større enn dagens forskriftskrav.
- Det er liten frihøyde i trappeløp

Loiftstrapp har frihøyde under 2 meter.

Konsekvens/tiltak

- Det er ikke krav om utbedring av åpninger opp til dagens krav.

📍 TG 1 Innvendige dører

Årstall: 2021

Tilstandsrapport



TG 2 Innvendige dører - 2

Vurdering av avvik:

- Det er påvist avvik som tilsier at det bør foretas tiltak på enkelte dører.

Konsekvens/tiltak

- Enkelte dører må justeres.



VÅTROM

ETASJE > BAD

TG 3 Generell

Belegg på gulv, plater på vegg, malte plater i tak.
Baderomsinnredning, toalett, dusjvegger og badekar.

Vurdering av avvik:

- Våtrommet må oppgraderes for å tåle normal bruk etter dagens krav.

En må forvente generell oppgradering av våtrommets tettesjikt/membran for at våtrommet skal tåle en normal bruk etter dagens krav (tett våtzone). En samlet TG 3 for rommet er satt med bakgrunn i alder og manglende tetthet i våtsonen på rommet. Det er ikke behov for å gjennomføre en detaljert tilstandsanalyse, etter standardens krav.

Konsekvens/tiltak

- Våtrommet må totalrenoveres. Alle forhold med tettesjikt, våtzone, sluk m.m. må dokumenteres.

Kostnadsestimat: 100 000 - 300 000

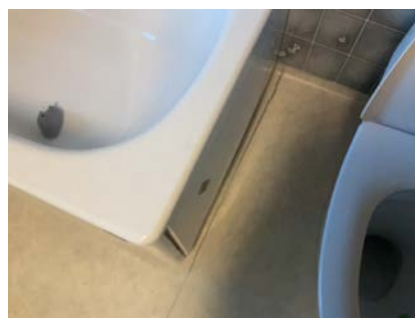

Sprekk i belegg,



Tilstandsrapport



ETASJE > BAD

TG 1 Tilliggende konstruksjoner våtrom



KJELLER > BAD LEILIGHET

TG 3 Generell

Belegg på gulv og plater på vegger.
Baderomsinnredning, toalett, dusjkabinett og opplegg for vaskemaskin.

Vurdering av avvik:

- Våtrommet må oppgraderes for å tåle normal bruk etter dagens krav.

En må forvente generell oppgradering av våtrommets tettesjikt/membran for at våtrommet skal tåle en normal bruk etter dagens krav (tett våtsone). En samlet TG 3 for rommet er satt med bakgrunn i alder og manglende tetthet i våtsonen på rommet. Det er ikke behov for å gjennomføre en detaljert tilstandsanalyse, etter standardens krav.

Konsekvens/tiltak

- Våtrommet må totalrenoveres. Alle forhold med tettesjikt, våtsone, sluk m.m. må dokumenteres.

Kostnadsestimat: 100 000 - 300 000



KJELLER > BAD

TG 3 Generell

Belegg på gulv og tapet på vegger.
Baderomsinnredning, toalett og dusjvegger.

Vurdering av avvik:

- Våtrommet må oppgraderes for å tåle normal bruk etter dagens krav.

En må forvente generell oppgradering av våtrommets tettesjikt/membran for at våtrommet skal tåle en normal bruk etter dagens krav (tett våtsone). En samlet TG 3 for rommet er satt med bakgrunn i alder og manglende tetthet i våtsonen på rommet. Det er ikke behov for å gjennomføre en detaljert tilstandsanalyse, etter standardens krav.

Konsekvens/tiltak

- Våtrommet må totalrenoveres. Alle forhold med tettesjikt, våtsone, sluk m.m. må dokumenteres.

Kostnadsestimat: 50 000 - 100 000

KJELLER > BAD

TG 1 Tilliggende konstruksjoner våtrom



KJELLER > BAD LEILIGHET

TG 1 Tilliggende konstruksjoner våtrom

Det ble ved befaring oppdaget vannskade i vegg på bad,, Vannskade er nå utbedret av Ocab AS. Det er derfor ikke foretatt ny hultaking

Tilstandsrapport



Skade er nå utbedret

KJELLER > VASKEROM

TG 3 Generell

Malt betonggulv, malte plater på vegger og tak.
skyllekar i rustfritt stål.

Vurdering av avvik:

- Våtrommet må oppgraderes for å tåle normal bruk etter dagens krav.

En må forvente generell oppgradering av våtrommets tettesjikt/membran for at våtrommet skal tåle en normal bruk etter dagens krav (tett våtsone). En samlet TG 3 for rommet er satt med bakgrunn i alder og manglende tetthet i våtsonen på rommet. Det er ikke behov for å gjennomføre en detaljert tilstandsanalyse, etter standardens krav.

Konsekvens/tiltak

- Våtrommet må totalrenoveres. Alle forhold med tettesjikt, våtsone, sluk m.m. må dokumenteres.

Kostnadsestimat: 50 000 - 100 000

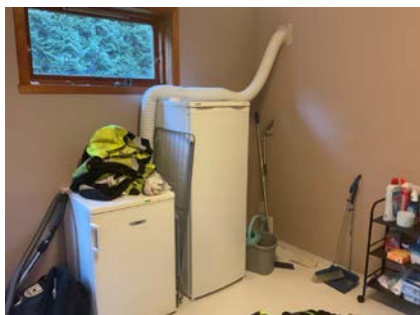

KJELLER > VASKEROM

TG 1 Tilliggende konstruksjoner våtrom

Det er målt i øverste bunnsvill i hull for stakeluke. Det kan ikke utelukkes at det er fukt i underste svill.



KJØKKEN

ETASJE > KJØKKEN

TG 1 Overflater og innredning

Årstall: 2024

Kilde: Eier

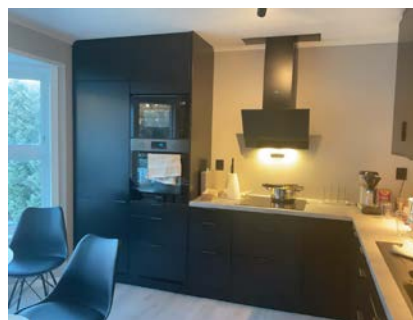

ETASJE > KJØKKEN

TG 1 Avtrekk

Årstall: 2024

Kilde: Eier

Tilstandsrapport

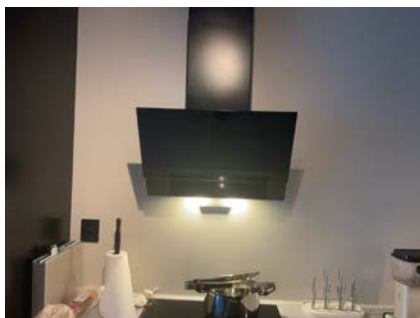

KJELLER > STUE/KJØKKEN LEILIGHET

TG 2 Overflater og innredning

Vurdering av avvik:

- Det er påvist andre avvik:

Kjøkken fra 1987.

Konsekvens/tiltak

- Andre tiltak:

På grunn av alder må det påregnes reparasjoner/utskifting av kjøkken.



KJELLER > STUE/KJØKKEN LEILIGHET

TG 1 Avtrekk



TEKNISKE INSTALLASJONER

TG 2 Vannledninger

Vannrør av kobber

Vurdering av avvik:

- Mer enn halvparten av forventet brukstid er passert på innvendige vannledninger.

Det har vært lekkasjer i kobberrør.

Konsekvens/tiltak

- Tidspunkt for utskifting av vannledninger nærmer seg.
- Det er ikke behov for utbedringstiltak siden anlegget fungerer i dag, men ut ifra alder kan skader plutselig oppstå på eldre anlegg.
- I forbindelse med oppgradering av våtrom vil det være naturlig med utskifting av rør.

TG 2 Avløpsrør

Vurdering av avvik:

- Det er påvist unormale luktforhold rundt avløpsanlegg.
- Mer enn halvparten av forventet brukstid er passert på innvendige avløpsledninger.

Eier opplyser at det tidvis er lukt fra avløp.

Konsekvens/tiltak

- Det er ikke behov for utbedringstiltak siden anlegget fungerer i dag, men ut ifra alder kan skader plutselig oppstå på eldre anlegg.



Stakeluke

TG 1 Ventilasjon

Villavent avtrekk fra bad, kjøkken og vaskerom

TG 1 Andre VVS-installasjoner

Pumpe for trykkforsterking og filter.

Årstall: 2020

Kilde: Eier

Tilstandsrapport



! TG 1 Varmesentral

Varmepumpe luft til luft med innerdel i stue.
Den er fra 2020

Årstall: 2020 Kilde: Eier

! TG 1 Varmtvannstank

Årstall: 2014 Kilde: Produksjonsår på produkt



! TG 2 Varmtvannstank - 2

Årstall: 2004

Vurdering av avvik:

- Det er påvist at varmtvannstank er over 20 år

Konsekvens/tiltak

- Det er ikke behov for utbedringstiltak siden tanken fungerer i dag, men ut ifra alder kan skader plutselig oppstå på eldre tanker.



! TG 2 Elektrisk anlegg

Dette er en forenklet kontroll begrenset til de spørsmål og undersøkelser som forskrift til avhendingslova (tryggere bolighandel) § 2-18 inneholder. Dette kan ikke sammenlignes med en kontroll utført av offentlig myndighet (Det lokale eltilsyn) eller registrert elektrovirksomhet, og en bygningssakkyndig har verken kompetanse eller lov til å foreta en slik kontroll.

Tilstandsgraden er vurdert ut fra den forenklede og begrensede kontrollen som forskriften inneholder. El-anlegget kan ha feil og mangler som en slik forenklet undersøkelse ikke vil avdekke. Vær derfor oppmerksom på denne risikoen, og søk videre veiledning eller få en fullstendig kontroll utført av registrert elektrovirksomhet.

El- anlegg er fra byggeår. Det skjult anlegg med automatsikringer og sikringskapp er i vindfang.

Dette er en forenklet kontroll begrenset til de spørsmål og undersøkelser som forskrift til avhendingslova (tryggere bolighandel) § 2-18 inneholder. Dette kan ikke sammenlignes med en kontroll utført av offentlig myndighet (Det lokale eltilsyn) eller registrert elektrovirksomhet, og en bygningssakkyndig har verken kompetanse eller lov til å foreta en slik kontroll. Tilstandsgraden er vurdert ut fra den forenklede og begrensede kontrollen som forskriften inneholder. El-anlegget kan ha feil og mangler som en slik forenklet undersøkelse ikke vil avdekke. Vær derfor oppmerksom på denne risikoen, og søk videre veiledning eller få en fullstendig kontroll utført av registrert elektrovirksomhet

1. Foreligger det eltilsynsrapport de siste 5 år, og det er ikke foretatt arbeid på anlegget etter denne, utenom retting av eventuelle avvik i eltilsynsrapport (dvs en el-tilsynsrapport uten avvik)?
Nei

Tilstandsrapport

Spørsmål til eier

- Når ble det elektriske anlegget installert eller sist gang totalt rehabilitert (årstall)? Med totalt rehabilitert menes fullstendig utskiftet anlegg fra inntakssikring og videre.
1987
- Er alle elektriske arbeider/anlegg i boligen utført av en registrert elektroinstallasjonsvirksomhet?
Ja
- Er det elektriske anlegget utført eller er det foretatt tilleggsarbeider på det elektriske anlegget etter 1.1.1999?
Ja
Eksisterer det samsvarserklæring?
Nei
- Foreligger det kontrollrapport fra offentlig myndighet – Det Lokale Eitilsyn (DLE) eller eventuelt andre tilsvarende kontrollinstanser med avvik som ikke er utbedret eller kontrollen er over 5 år?
Nei
- Forekommer det ofte at sikringene løses ut?
Nei
- Har det vært brann, branntilløp eller varmgang (for eksempel termiske skader på deksler, kontaktpunkter eller lignende) i boligens elektriske anlegg?
Nei

Generelt om anlegget

- Er det tegn til at det har vært termiske skader (tegn på varmgang) på kabler, brytere, downlights, stikkontakter og elektrisk utstyr? Sjekk samtidig tilstanden på elektrisk tilkobling av varmtvannsbereider, jmfør eget punkt under varmtvannstank
Nei
- Er der synlig defekter på kabler eller er disse ikke tilstrekkelig festet?
Nei

Inntak og sikringskap

- Er det tegn på at kabelinnføringer og hull i inntak og sikringskap ikke er tette, så langt dette er mulig å sjekke uten å fjerne kapslinger?
Nei
- Finnes det kursfortegnelse, og er den i samsvar med antall sikringer?
Ja
- Foreta en helhetsvurdering av det elektriske anlegget, dets alder, allmenne tilstand og fare for liv og helse. Bør det elektriske anlegget ha en utvidet el-kontroll?
Ja Det anbefales generelt å få det elektriske anlegget kontrollert i forbindelse med kjøp av bolig.
Det lokale el-tilsyn er offentlig kontrollmyndighet på elanlegget.



Sikringskap Leilighet



Sikringskap Leilighet



Sikringskap Bolig



Sikringskap Bolig

📌 TGO Branntekniske forhold

Tilstandsrapport

Dette er en forenklet kontroll begrenset til de spørsmål som fremkommer under. Tilstandsgraden er basert på retningslinjer til disse spørsmålene i bransjestandarden NS3600. Dette kan ikke sammenlignes med en fullstendig kontroll av branntekniske forhold av offentlig myndighet, eller en vurdering av boligens branntekniske forhold eller prosjektering fra en rådgiver med spesialkompetanse. En bygningsakkyndig har verken kompetanse til å gi slik veiledning eller lov til å foreta en slik kontroll.

Tilstandsgraden er vurdert ut fra den forenklete og begrensede kontrollen. Det kan være feil og mangler om branntekniske forhold som en slik forenklet undersøkelse ikke vil avdekke. Vær derfor oppmerksom på denne risikoen, og søk videre veiledning eller rådgivning.

Pulverapparater.

Batteridrevne seriekoblede røykvarslere fra 2022.

1. Er det mangler for brannslukningsutstyr i boligen iht. forskriftskrav på søknadstidspunktet, men minst Byggeforskrift 1985?
Nei
2. Er det skader på brannslukkingsutstyr eller er apparatet eldre enn 10 år?
Nei
3. Er det mangler på røykvarsler i boligen iht. forskriftskrav på søknadstidspunktet, men minst Byggeforskrift 1985?
Nei
4. Er det skader på røykvarslere?
Nei



Fuktsikring er ikke synlig.



Mangler topplist

TOMTEFORHOLD

TG 2 Fuktsikring og drenering

Punktet må sees i sammenheng 'Rom under terreng'

Fuktsikring av plast.

Vurdering av avvik:

- Mer enn halvparten av forventet levetid på drenering er overskredet.
- Det er påvist andre avvik:

Mangler topplist.

Konsekvens/tiltak

- Tiltak for redrenering rundt boligen kan ikke utelukkes.
- Det bør gjøres lokale tiltak.
- Overvåk tilstanden jevnlig. For å få tilstandsgrad 0 eller 1 må dreneringen skiftes ut, men tidspunktet for når dette er nødvendig er vanskelig å si noe om.
- Det må foretas tiltak for å lukke avviket.

Montere topplist på grunnmursplast.

TG 2 Grunnmur og fundamenter

Vurdering av avvik:

- Grunnmuren har sprekkdannelser.

Konsekvens/tiltak

- Lokal utbedring må utføres.
- Andre tiltak:

Reparere sprekk i grunnmur.

TG 1 Forstøtningsmurer

TG 2 Terrengforhold

Vurdering av avvik:

Tilstandsrapport

- Det er påvist dårlig fall eller flatt terreng inn mot grunnmur og dermed muligheter for større vannansamlinger.

Konsekvens/tiltak

- Det er ikke behov for utbedringstiltak.

Generelt anbefales det at fallforholdene rundt grunnmuren skal være med fall vekk fra muren på 1 : 50, i tre meter bredde rundt hele huset. Videre skal utvendig fuktsikring av muren fungere tilfredsstillende.

Utvendige vann- og avløpsledninger

Brønn felles med 3 andre boliger. Felles septiktank med 3 andre.

Vurdering av avvik:

- Det foreligger ingen dokumentasjon på vannkvaliteten på brønnvannet.
- Det har forekommet avvik, tegn på svekkelser på utvendig avløpsledning.

Se egenerklæring

Konsekvens/tiltak

- Innhent dokumentasjon, om mulig.
- Tidspunkt for utskiftning av utvendig avløpsledning nærmer seg.

Bygninger på eiendommen

Bod



Anvendelse

Byggeår

Kommentar

Byggeår er ukjent.

Standard

Normal standard på bygget ut ifra alder/konstruksjon.

Vedlikehold

Bygget er jevnlig vedlikeholdt.

Merk: Bygget er ikke tilstandsvurdert

Beskrivelse

Bygg oppført i trekonstruksjon med gulv av betong.
Taktekking med takstein av betong.
Bygget er kun enkelt beskrevet og ikke undersøkt.

Bygget er ikke tilstandsvurdert ihht Forskrift til avhendingslova og NS3600. Dette er kun en enkel beskrivelse.



Arealer, byggetegninger og brannceller

Standard gjeldende fra 01.01.2024

Arealmålinger og arealoppsett er basert på Norsk standard 3940:2023 Areal- og volum-beregninger av bygninger. Arealet gjelder for tidspunktet da boligen ble målt

Hva er måleverdig areal?

Arealet i rommet må ha minst 1,90 m fri høyde over gulvet og minst bredde på 0,60 m. Et loft med skråtak vil for eksempel bare få registrert målbart areal der høyden er minst 1,90 m og bredden minst 0,60 m. Rommet må ha en dør eller luke, og gangbart gulv.

Hva er bruksareal?

BRA = BRA-i + BRA-e + BRA-b

Bruksarealet for bygningen er bruttoarealet minus arealet som opptas av yttervegger.

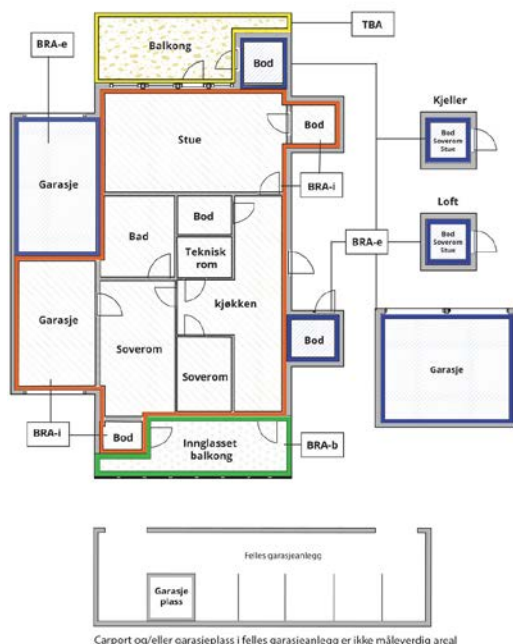

Carpport og/eller garasjeplass i felles garasjeanlegg er ikke måleverdig areal

Internt bruksareal (BRA-i)	Arealet innenfor boenheten(e)
Eksternt bruksareal (BRA-e)	Arealet av alle rom utenfor boenheten(e) og som tilhører denne, slik som for eksempel boden
Innglasset balkong mv (BRA-b)	Arealet av innglasset balkong, veranda eller altan når denne er tilknyttet boenheten(e)
Terrasse- og balkongareal (TBA)	Arealet av terrasser, åpne balkonger og åpen altan tilknyttet boenheten(e)
Gulvareal (GUA)	Er sum av BRA (bruksareal) og ALH (areal med lav takhøyde). Areal med lav takhøyde (ALH) er ikke måleverdig areal, som skyldes skråtak og lav himlingshøyde. GUA kan opplyses i markedsføring der det er aktuelt for den konkrete boligen og kun sammen med BRA-i, for eksempel der gulvflaten har en verdi og har funksjon ved møblering og bruk av rommene. Ikke innredet areal som kaldloft, måles og oppgis normalt ikke.

Arealet kan ikke alltid fastsettes nøyaktig

Areal kan være komplisert eller umulig å måle opp nøyaktig fordi det er vanskelig å fastslå tykkelsen på innervegger, skjevheter i og utforming av bygningskonstruksjoner som karnapp, buer og vinkler som ikke er rette, åpne rom over flere etasjer og så videre.

Eiendommens markedsverdi kan ikke baseres på en matematisk beregning basert på antall kvadratmeter opplyst i rapporten. Opplysninger om areal kan altså ikke alene benyttes for å beregne eiendommens verdi.

Den bygningsakkyndige kan avdekke eventuelle bruksendringer og avvik i branncelleinndeling

Den bygningsakkyndige ser på byggetegninger hvis de er tilgjengelige og dette er en del av oppdraget, og vurderer bruken av boligen opp mot tegningene. Hvis den bygningsakkyndige avdekker at en bolig ikke ser ut til å være delt opp i brannceller etter kravene i byggt teknisk forskrift på befaringstidspunktet, skal det opplyses om dette.

Reglene om bruksendring og brannceller kan være kompliserte. Søk videre faglige råd om rapporten ikke gir deg svar. Den bygningsakkyndige kan ikke vurdere og svare på alle spørsmål, og kan heller ikke vite om kommunen kan gi unntak for kravene som gjelder. [Vil du vite mer?](#)

Om brannceller

En branncelle er hele eller avgrensede deler av en bygning hvor en brann fritt kan utvikle seg uten at den kan spre seg til andre bygninger eller andre deler av bygningen i løpet av en fastsatt tid.

Om bruksendring

Bruksendring er å endre bruken av et rom fra en tillatt bruk til en annen. Dette kan kreve søknad og tillatelse, for eksempel hvis du endrer et rom fra bod til soverom eller arbeidsrom, eller hvis du endrer en bolig til to separate boliger.

Rom for varig opphold har krav til takhøyde, romstørrelse, rømningsvei og lysforhold som må være oppfylt. Du kan søke kommunen om unntak for kravene, men kan ikke regne med å få unntak for krav som går på helse og sikkerhet, for eksempel krav til rømningsvei.

Bruksendring som krever godkjenning, og som ikke er søkt bruksendret, er ulovlig. Kommunen kan etter plan- og bygningsloven kapittel 32 forfølge overtredelser. Kommunen kan pålegge deg å avslutte den ulovlige bruken, eventuelt å rette eller tilbakeføre rommet til godkjent bruk.

Arealer

Enebolig

Ny arealstandard

Etasje	Bruksareal BRA m ²			SUM	Terrasse- og balkongareal (TBA)	Ikke måleverdig areal (ALH)	Gulvareal (GUA)
	Internt bruksareal (BRA-i)	Eksternt bruksareal (BRA-e)	Innglasset balkong (BRA-b)				
Loft	39			39		15	54
Etasje	113			113			113
Kjeller	105	39		144			144
SUM	257	39				15	311
SUM BRA	296						

Romfordeling

Etasje	Internt bruksareal (BRA-i)	Eksternt bruksareal (BRA-e)	Innglasset balkong (BRA-b)
Loft	Soverom, Gang, Uinnredet loft		
Etasje	Bad, Soverom, Soverom 2, Kjøkken, Stue, Hall m/trapp		
Kjeller	Bad, Bad Leilighet, Vaskerom, Stue/kjøkken leilighet, Soverom, Soverom leilighet, Vindfang, Gang leilighet, Hall m/trapp	Garasje	

Kommentar

Lovlighet

Byggetegninger

Det foreligger ikke tegninger

Kommentar: Endring fra tilleggsdel til hoveddel er søknadspliktig bruksendring.

Brannceller

Er det påvist synlige tegn på avvik i branncelleinndeling ut ifra dagens byggt teknisk forskrift?

Ja Nei

Nyere håndverkstjenester

Er det ifølge eier utført håndverkstjenester på boligen siste 5 år?

Ja Nei

Kommentar: Se under konstruksjoner

Krav for rom til varig opphold

Er det påvist avvik i forhold til rømningsvei, dagslysflate eller takhøyde?

Ja Nei

Kommentar:

Bod

Ny arealstandard

Etasje	Bruksareal BRA m ²			SUM	Terrasse- og balkongareal (TBA)
	Internt bruksareal (BRA-i)	Eksternt bruksareal (BRA-e)	Innglasset balkong (BRA-b)		
Etasje	18			18	
SUM	18				
SUM BRA	18				

Romfordeling

Etasje	Internt bruksareal (BRA-i)	Eksternt bruksareal (BRA-e)	Innglasset balkong (BRA-b)
Etasje	Bod		

Total fordeling mellom P-ROM og S-ROM

Tabellen under viser fordelingen av P-ROM og S-ROM etter veiledningen til NS 3940: 2012. Dette er til informasjon og til sammenligning. Tallene er omtrentlige, kan avvike fra faktiske målinger og er ikke juridisk bindende

	P-ROM(m2)	S-ROM(m2)
Enebolig	128	168
Bod	0	18

Befarings - og eiendomsopplysninger

Befaring

Dato	Til stede	Rolle
09.12.2024	Lars Olav Bergsvåg	Takstingeniør
	Norunn Nordhus Døvik	Kunde

Matrikkeldata

Kommune	gnr.	bnr.	fnr.	snr.	Areal	Kilde	Eieforhold
1160 VINDAFJORD	297	27		0	1339.9 m ²	BEREGNET AREAL (Ambita)	Eiet

Adresse

Favnabøvegen 6

Hjemmelshaver

Døvik Norunn Nordhus

Eiendomsopplysninger

Beliggenhet

Boligen ligger i et lite byggefelt ca 1 km vest for Ølensvåg sentrum.

Adkomstvei

Eiendommen har adkomst via privat veg.

Tilknytning vann

Eiendommen har vannforsyning fra egen brønn på eiendommen eller i området.

Tilknytning avløp

Eiendommen har avløp via septiktank, med overløp til grøft e.l.

Regulering

Eiendommen ligger i et område avsatt til bolig i kommuneplanen.

Om tomten

Eiendommen har en relativt flat tomt. Tomten er opparbeidet med gruset oppkjørsel og gårdstun plen, beplantning, forstøtningsmur, og

Siste hjemmelsovergang

Kjøpesum	År
2 325 000	2020

Kilder og vedlegg

Dokumenter

Beskrivelse	Dato	Kommentar	Status	Sider	Vedlagt
Egenerklæring			Gjennomgått	8	Ja

Revisjoner

Versjon	Dato	Kommentar
1	24.03.2025	

Tilstandsrapportens avgrensninger

STRUKTUR•REFERANSENIVÅ•TILSTANDSGRADER

- Rapporten er basert på innholdskrav i Forskrift til avhendingslova (tryggere bolighandel). Formålet er å gi en tilstandsanalyse til bruk for den som bestiller og/eller i et salg til forbruker, og ikke for andre tredjeparter. Rapportens struktur, metode og begrepsbruk følger i hovedsak Norsk Standard NS 3600:2018 (Teknisk tilstandsanalyse ved omsetning av bolig), samt Takstbransjens retningslinjer for arealmåling når det gjelder fordeling mellom P-areal og S-areal.
- Tilbakeholdt eller uriktig informasjon som har betydning for vurderingen, er ikke bygningssakkyndiges ansvar. Rapporten beskriver avvik, altså en tilstand som er dårligere enn referansenivået. Rapporten framhever normalt ikke positive sider ved boligen ut over det som fremgår av tilstandsgradene.
- Tilstanden angis i rapporten og gir uttrykk for en gitt forventet tilstand blant annet vurdert ut fra alder og normal bruk slik:

i) **Tilstandsgrad 0, TG0:** Ingen avvik eller skader. I tillegg må bygningsdelen være tilnærmet ny, mindre enn 5 år, og det foreligger dokumentasjon på faglig god utførelse.

ii) **Tilstandsgrad 1, TG1:** Mindre avvik. Normal slitasje. Strakstiltak ikke nødvendig. TG1 kan gis når bygningsdelen er tilnærmet ny og det ikke foreligger dokumentasjon på faglig god utførelse.

iii) **Tilstandsgrad 2, TG2:** Vesentlige avvik, og mindre avvik som etter NS 3600 gir TG 2, men som ikke nødvendigvis krever umiddelbare tiltak. I denne rapporten kan TG2 i Rapportsammendrag være inndelt i TG2 som krever tiltak og de som ikke krever umiddelbare tiltak. Konstruksjonen har normalt enten feil utførelse, en skade eller symptomer på skade, sterk slitasje eller nedsatt funksjon. Vedlikehold eller tiltak trengs i nær fremtid, det er grunn til å varsle fare for skader på grunn av alder eller overvåke spesielt på grunn av fare for større skade eller følgeskade. For skjulte konstruksjoner vil alder i seg selv være et symptom som kan gi TG2. For synlige konstruksjoner kan alder sammen med andre symptomer og momenter gi TG2. Avvik under TG2 kan gis sjablongmessig anslag.

iv) **Tilstandsgrad 3, TG3:** Store eller alvorlige avvik. Kraftige symptomer på forhold som man må regne med trenger utbedring straks eller innen kort tid. Påvist funksjonssvikt eller sammenbrudd. Avvik under TG3 skal gis sjablongmessig anslag.

v) **Tilstandsgrad TGiu:** Ikke undersøkt/ikke tilgjengelig for undersøkelse.

- Ved TG0 og TG1 gis det normalt ingen begrunnelse for valg av tilstandsgrad, fordi bygningen eller bygningsdelen da bare har normal slitasje. For anbefalte tiltak ved TG2 og TG3 må bruker av rapporten vurdere om tiltakene er nødvendige og lønnsomme. Hva det vil koste å utbedre rom eller bygningsdeler er et sjablongmessig anslag basert på registrert avvik og angitte tiltak i rapporten. Anslaget er gitt på generelt grunnlag og basert på erfaringstall i seks intervaller, og kan ikke forveksles med en konkret vurdering og tilbud fra en entreprenør eller håndverker. Det må eventuelt innhentes tilbud for en nærmere undersøkelse, og konkret og nøyaktig vurdering av utbedringskostnad. Kostnader til ikke oppdagede avvik/utbedringer/feil kan forekomme. Utbedringskostnad avhenger av personlige preferanser og markedspris på materialer og tjenesteyter.

PRESISERINGER

- Avvik vurderes ut fra tekniske forskrifter på søknadstidspunktet for bygget. Noen bygningsdeler vurderes etter gjeldende teknisk forskrift på befaringstidspunktet. Dette gjelder blant annet:

i) sluk, tettesjikt og fall på bad og vaskerom (våtrom)

ii) Forhold rundt brann, rømming, sikkerhet, for eksempel rekkverkshøyder/åpninger, ulovlige bruksendringer, brannceller mv.

- For skjulte konstruksjoner slik som vann og avløp uten dokumentasjon, er kvalitet og alder vurdert.

• Fastmonterte installasjoner, for eksempel innfelt belysning (downlights), demonteres ikke for å sjekke dampspærren bak. Dette av hensyn til bygningssakkyndiges kompetanse og risikoen for skade.

• Kontroll av fukt i konstruksjonen ved hulltaking i bad og vaskerom (våtrom), rom under terreng (kjelleretasje, underetasje og sokkeletasje) eller andre bygningsdeler skjer etter eiers aksept. Hulltaking av våtrom og rom under terreng kan unntaksvis unnlates, se Forskrift til Avhendingsloven.

• Kontroll av romfunksjoner for P-ROM utføres kun når det ikke foreligger godkjente og byggemeldte tegninger, eller når tegninger ikke stemmer med dagens bruk.

• Bygningssakkyndig gir en forenklet vurdering av branntekniske forhold og elektriske installasjoner i boligen dersom det er mer enn fem år siden sist boligen hadde el-tilsyn. Bygningssakkyndig kan anbefale å konsultere offentlige myndigheter eller kvalifisert elektrofaglig fagperson ved behov for grundigere undersøkelser.

TILLEGGSENDERSØKELSER

Etter avtale kan tilstandsanalysen utvides til også å omfatte tilleggsundersøkelser utover minimumskravet i forskriften.

BEFARINGEN

Rapporten gir en vurdering av byggverk og bygningsdeler som bygningssakkyndig har observert, og som fremkommer av Forskrift til avhendingsloven. Rapporten er likevel ingen garanti for at det ikke kan finnes skjulte feil, skader og mangler. NS 3600:2018 (Teknisk tilstandsanalyse ved omsetning av bolig) har undersøkelsesnivå fra 1 til 3, der undersøkelsesnivå 1 er det laveste og baseres på visuell observasjon. Rapporten baseres på undersøkelsesnivå 1 med få unntak (våtrom og rom under terreng). I praksis betyr dette at gjennomføringen av befaringen begrenses som følger:

- Det utføres kun visuelle observasjoner på tilgjengelige flater uten fysiske inngrep (f.eks. riving).
- Flater som er skjult av snø eller på annen måte ikke er tilgjengelig eller skjult, blir ikke kontrollert. Det foretas ikke funksjonsprøving av bygningsdeler, som isolasjon, piper, ventilasjon, el. anlegg, osv.
- Det gis ingen vurdering av boligens tilbehør, hvite- og brunevarer og annet inventar. Dette gjelder også integrert tilbehør.
- Inspisering av yttertak er basert på det som er synlig, normalt på innsiden fra loftet og utvendig fra stige/bakkenivå. Befaring av tak må være sikkerhetsmessig forsvarlig for å kunne gjennomføres.
- Stikkprøvetakninger er utvalgt tilfeldig og kan innebære kontroll under overflaten med spiss redskap eller lignende.

Tilstandsrapportens avgrensninger

UTTRYKK OG DEFINISJONER

- **Tilstand:** Byggverkets eller bygningsdelens tekniske, funksjonelle eller estetiske status på et gitt tidspunkt.
- **Symptom:** Observerbart forhold som gir indikasjon på hvilken tilstand et byggverk eller en bygningsdel befinner seg i. Benyttes ved beskrivelse av avvik.
- **Skadegjørere:** Zoologiske eller biologiske skadegjørere, i hovedsak råte, sopp og skadedyr.
- **Fuktsøk:** Overflatesøk med egnet søkeutstyr (fuktindikator) eller visuelle observasjoner.
- **Fuktmåling:** Måling av fuktinnhold i materiale eller i bakenforliggende konstruksjon ved bruk av egnet måleutstyr (blant annet hammerelektrode og pigger).
- **Utvidet fuktsøk (hulltaking):** Boring av hull for inspeksjon og fuktmåling i risikoutsatte konstruksjoner, primært i tilstøtende vegger til bad, utforede kjellervegger og eventuelt i oppforede kjellergulv.
- **Normal slitasjegrad:** Forventet nedsliting av materiale i overflaten som er basert på enkle visuelle observasjoner. Kan vurderes sammen med bygningsdelens alder.
- **Forventet gjenværende brukstid:** Anslått tid et byggverk eller en del av et byggverk fortsatt vil være tjenlig for sitt formål (NS3600, Termer og definisjoner punkt 3.9)

AREALBEREGNING FOR BOENHETER

- Areal fastsettes etter Forskrift til avhendingsloven og Norsk Standard 3940 Areal- og volum-beregninger av bygninger fra 2023.
- Areal oppgis i hele kvadratmeter i rapporten, og gjelder for det tidspunkt oppmålingen fant sted.
- **Bruksareal (BRA)** er det måleverdige arealet som er innenfor omsluttete vegger målt i gulvhøyde (bruttoareal minus arealet som opptas av yttervegger). I tillegg til gulvhøyde gjelder regler om fri bredde for at arealet skal være måleverdig, med betydning for BRA av for eksempel loft med skråtak. BRA består av internt bruksareal (BRA-i), eksternt bruksareal (BRA-e) og innglasset balkong mv (BRA-b). Terrasse- og balkongareal (TBA) opplyses der tilstandsrapporten skal benyttes i boligomsetningen og der det er aktuelt. I tillegg kan gulvareal (GUA) og areal med lav takhøyde (ALH) opplyses sammen med BRA der det er aktuelt og en del av oppdraget. Rom skal ha atkomst og gangbart gulv for å kunne regnes som BRA/måleverdig areal.
- Arealet måles og oppgis dersom arealet oppfyller krav til måleverdighet, slik som at arealet må ha minst en bredde på 0,6m og minst en høyde på 1,9 m osv. Et rom kan være i strid med teknisk forskrift og mangle godkjenning hos kommunen for den aktuelle bruken, uten at dette får betydning for om arealet måles og oppgis i tilstandsrapporten. Når arealet måles tas det ikke hensyn til om arealet er lovlig oppført eller om bruken er lovlig, bruksendringer, lysforhold eller andre sikkerhetsmangler.
- Eiendommens markedsverdi kan ikke baseres på en rent matematisk

beregning i forhold til antall kvadratmeter opplyst i rapporten. Opplysninger om areal kan altså ikke alene benyttes for beregning av eiendommens verdi.

- Rom som ligger utenfor boenheten, men som eier har påvist og/eller opplyst at tilhører boenheten, er oppmålt og inkludert i BRA-e. Det er ikke fremvist dokumentasjon på at rommet tilhører boenheten, med mindre dette er angitt særskilt. Rom utenfor boenheten kan omdisponeres av borettslaget/sameiet og dette kan påvirke boligens BRA. Vær oppmerksom på at NS 3940:2023 og eierseksjonsloven har ulik definisjon av fellesareal. Ved arealmåling gjelder NS 3940:2023 som definerer fellesareal slik: "Delen av bygning som brukes av to eller flere bruksenheter eller til bygningens forvaltning, drift eller vedlikehold.
- I en overgangsperiode skal rapporter som benyttes i boligomsetningen eller dersom det er en del av oppdraget også opplyse om fordelingen mellom P-ROM og S-ROM med utgangspunkt i definisjonene som fremkommer av veiledningen til Norsk Standard 3940 Areal- og volum-beregninger av bygninger fra 2012. Fordelingen mellom P-ROM og S-ROM er basert på veiledningen og bygningssakkyndiges eget skjønn. P-ROM er måleverdige rom som benyttes til kort eller langt opphold. S-ROM er måleverdige rom som benyttes til lagring, og tekniske rom. Bruken av et rom på befaringsstidspunktet har betydning for om rommet defineres som P-ROM eller S-ROM. Dette betyr at rommet både kan være i strid med teknisk forskrift og mangle godkjenning i kommunen for den aktuelle bruken, uten at dette vil få betydning for valg av arealkategori.
- Se øvrig informasjon om areal i rapporten, Norsk Standard 3940 (2012 og 2023) og veiledningen til disse.

PERSONVERN

iVerdi AS, bygningssakkyndig og takstforetaket behandler personopplysninger som bygningssakkyndig trenger for å kunne utarbeide rapporten. Personvernerklæring med informasjon om bruk av personopplysninger og dine rettigheter finner du her [Personvernerklæring - iVerdi](#)

DELING AV PERSONOPPLYSNINGER FOR TRYGGERE BOLIGHANDEL OG MULIG RESERVASJON

Norsk takst og deres samarbeidspartnere benytter personopplysninger fra rapporten for analyse- og statistikkformål, samt utvikling og drift av produkter og tjenester for takstbransjen og andre aktører i boligomsetningen. Les mer om dette og hvordan du kan reservere deg på <https://www.norsktakst.no/norsk/om-norsk-takst/personvernerklæring/reservasjon/>

Vendu lager en boliganalyse basert på opplysninger fra rapporten. Les mer om dette og hvordan du kan reservere deg her: <https://samtykke.vendu.no/ER9826>

KLAGEORDNING FOR FORBRUKERE

Er du som forbruker misfornøyd med bygningssakkyndiges arbeid eller opptreden ved taksering av bolig eller fritidshus, se www.takstklagenemd.no for mer informasjon

TIL ORIENTERING VIL DETTE SKJEMA VÆRE EN DEL AV SALGSOPPGAVEN

Dette er et selvstendig skjema som benyttes uavhengig av om det tegnes eierskifteforsikring eller ikke.

SALGSOBJEKT (VENNLIGST BRUK BLOKKBOKSTAVER)

- Enebolig eller rekkehus/to- flermannsbolig med eget gnr/bnr
 Andel/aksje – alle type boliger, herunder også fritidsboliger
 Eierseksjon – alle typer leiligheter inkl fritidsleiligheter
 Tomt
 Eierseksjon – to/flermannsbolig eller rekkehus med seksjonsnr.
 Fritidsbolig
 Annet (spesifiser): _____

Gnr. 297 Bnr. 27 Seksjonsnr. _____ Andelsnr. _____ Aksjenr. _____ Festenr. _____
 Adresse favnabøvegen 6 Byggeår 1987
Ølensvåg Når kjøpte du boligen 31/07/2020
 Postnr. 5582 Har du bodd i boligen de siste 12 mnd. Ja Nei

I hvilket forsikringselskap er det tegnet villa-/husforsikring? (Ikke innboforsikring)

Tryg forsikring
 Type villa/husforsikring Standard Utvidet Polise-/avtale _____
 Er det dødsbo? Ja Nei
 Avdødes navn _____
 Hjemmelshaver _____

SELGER 1

Etternavn Døvik Fornavn Norunn
 Ny adresse _____ E-post norunn...1997@hotmail.com
 Postnr. _____ Sted _____ Mobil 95880839

SELGER 2

Etternavn _____ Fornavn _____
 Ny adresse _____ E-post _____
 Postnr. _____ Sted _____ Mobil _____

BAD/VASKEROM:

1. Kjenner du til om det er/har vært feil ved bad/vaskerommet, feks sprekker, lekkasje, råte, lukt eller soppskader?

 Nei JaHvis ja, beskriv: Lukt, blei kvitt lukta uten å vite hva det kom av

2. Kjenner du til om det er utført arbeid på bad/vaskerom

 Nei Ja, kun av faglært Ja, både av faglært og egeninnsats Ja, kun av ufaglært/egeninnsats

Firmanavn/beskriv:

Ølen byggservice AS. Ordnet rør som var ~~støt~~ skidd ut av mufte utfor husvegg ved vaskerom. Lukt forsvant uten helt å ha en fast årsak. Lukten har komt litt tilbake i våromslag men mye mildere. Varer ett par dager før den er borte vinter 2023

3. Ble tettesjikt/membran/sluk oppgradert/fornytt?

 Nei Ja

Firmanavn/beskriv:

4. Foreligger det dokumentasjon på hvordan bad/vaskerom er bygget opp?

Våtromsertifikat/garanti/funksjonstesting/beskrivelse/uavhengig kontroll eller annet?

 Nei Ja

Hvis ja, beskriv:

VANN/AVLØP/RØR:

5. Kjenner du til om det er/har vært feil på vann/avløp herunder rørbrudd, tilbakeslag, tett sluk eller liknende?

 Nei JaHvis ja, beskriv: Vannskade i rør i vegg på vaskerom

6. Kjenner du til om det har vært utført arbeid/kontroll på vann/avløp/rør?

 Nei Ja, kun av faglært Ja, både av faglært og egeninnsats Ja, kun av ufaglært/egeninnsats

Firmanavn/beskriv:

Utskifting av rør i vaskekjeller og tilstøtende bad
utskifting innvendig trevegg og lagt inn ny isolasjon
Rørleggeren AS Frøyland Bygg ca. 2014

7. Kjenner du til om eiendommen har privat vannforsyning, septik, pumpekum, avløpskvern eller liknende?

Nei Ja

Hvis ja, beskriv: Septik og brønn

TAK/TAKRENNER/NEDLØP:

8. Kjenner du til om det er feil/utettheter i tak/takrenner/nedløp:

Nei Ja

Hvis ja, beskriv: Litt dårlige skøyter

9. Kjenner du til om det er utført arbeid på takteking/takrenner/beslag?

- Nei Ja, kun av faglært
 Ja, både av faglært og egeninnsats
 Ja, kun av ufaglært/egeninnsats

Firmanavn/beskriv:

MUR/PIPER/ILDSTED/SKJEVHETER:

10. Kjenner du til om det er/har vært problemer med mur/pipe/ilsted, for eksempel dårlig trekk, sprekker, pålegg, fyringsforbud eller liknende?

Nei Ja

Hvis ja, beskriv:

11. Kjenner du til om det er/har vært sprekker i mur/skjeve gulv/setningsskader eller liknende?

Nei Ja

Hvis ja, beskriv: Noen år etter bolig var ny ant på 90 talet var det et par riss og en sprekk i mur på baksiden av bolig dette blei reparert og seignere

TERRASSER/FASADE/VINDUER/GARASJE: Vært i orden

12. Kjenner du til om det er feil/utettheter i terrasser/fasade/vinduer/garasje, og/eller er det synlige skader?:

Nei Ja

Hvis ja, beskriv:

13. Kjenner du til om det er utført arbeid på terrasser/fasade/vinduer/garasje?

- Nei Ja, kun av faglært
 Ja, både av faglært og egeninnsats
 Ja, kun av ufaglært/egeninnsats

Firmanavn/beskriv:

KJELLER/UNDERETASJE:

14. Kjenner du til om det er/har vært problemer med drenering/fuktinnsig/øvrig fukt eller fuktmerker i underetasje?

Nei Ja

Hvis ja, beskriv: fuktgjennomtrenging i kjeller/bad

15. Har det vært utført arbeid i forbindelse med drenering?

Nei Ja, kun av faglært
 Ja, både av faglært og egeninnsats
 Ja, kun av ufaglært/egeninnsats

Firmanavn/beskriv:

Gjelder samme sak i punkt Vann/avløp/rør.
Blei i tillegg Gravid opp/tetting av mur ny grunnmurspapp
nydrenering og isolasjon tilbake fylling

ELEKTRISK ANLEGG/OPPVARMING/VENTILASJON:

16. Kjenner du til om det er/har vært feil ved elanlegg eller andre installasjoner som radiator, sentralfyr, varmepumpe eller liknende?

Nei Ja

Hvis ja, beskriv:

17. Kjenner du til om det er/har vært utført arbeider på elanlegget eller andre installasjoner, for eksempel oljetank/sentralfyr/ventilasjon?

Nei Ja, kun av faglært
 Ja, både av faglært og egeninnsats
 Ja, kun av ufaglært/egeninnsats

Firmanavn/beskriv:

Foreligger det samsvarserklæring (dokument som viser at arbeidet på el-anlegget er i samsvar med regler for elektrisk anlegg)?

Nei Ja

18. Kjenner du til om det har vært utført kontroll av el-anlegg og/eller andre installasjoner for eksempel oljetank/sentralfyr/ventilasjon?

Nei Ja

Hvis ja, beskriv:

19. Kjenner du til om det er nedgravd oljetank på eiendommen?

Nei Ja

Hvis ja, beskriv:

20. Har kommunen gitt dispensasjon til at oljetanken kan bli liggende?
For eksempel ved at den tømmes/saneres eller fylles igjen?

Nei Ja

Hvis ja, beskriv: _____

LOFT/KJELLER/UTLEIEDEL:

21. Selges boligen med utleide/leilighet eller hybel?

Nei Ja

Hvis ja, beskriv: _____

Hvis ja: Er rommene som benyttes til utleide/leilighet/hybel godkjent til beboelse
(rom til varig opphold) av bygningsmyndighetene?

Nei Ja

Hvis ja, beskriv: Godkjent

Er utleiedelen godkjent som egen boenhet hos bygningsmyndighetene?

Nei Ja

22. Er det foretatt radonmåling?

Nei Ja

Hvis ja, hva er verdiene? _____

23. Kjenner du til om det er innredet/bruksendret/bygget ut/lagt gulv/kledd vegger på kjeller eller loft eller andre deler av boligen?

Nei Ja

Hvis ja, beskriv: _____

Hvis ja: Er innredningen/utbyggingen godkjent hos bygningsmyndighetene?

Nei Ja

Hvis ja, beskriv: _____

SKADEDYR/SOPP/MUGG:

24. Kjenner du til om det er/har vært sopp/råte/mugg i deler boligen og/eller andre bygninger på eiendommen?

Nei Ja

Hvis ja, beskriv: _____

25. Kjenner du til om det er/har vært insekter/skadedyr i eiendommen og/eller andre bygninger på eiendommen som skjeggkre, maur, biller, mus, rotter eller liknende?

Nei Ja

Hvis ja, beskriv: Tatt noen mus på den utvaskede delen på loftet

ARBEIDER VED BOLIGEN/ SKADERAPPORTER/TILSTANDSVURDERINGER/AREALMÅLINGER:

26. Kjenner du til om det foreligger skaderapporter/tilstandsvurderinger/boligsalgsrapporter, arealmålinger, eller andre relevante målinger som for eksempel, lyd, fukt, bevegelse, støy, forurensning mv.?

Nei Ja

Hvis ja, beskriv og angi årstall:

forsikrings sak avløp/lukt ca. 2022/2023

27. Kjenner du til om det er utført øvrige arbeider på boligen som reparasjon/oppussing/bygging?

Nei Ja, kun av faglært i det arbeidet som er gjort

Ja, både av faglært og egeninnsats

Ja, kun av ufaglært/egeninnsats

Beskriv hvem som gjorde hva/firmanavn/dokumentasjon:

Elektriker Haraldseid
Rørlegger Haraldseid
Byggmester Arne Døvik Ole Vegard Døvik tomten

28. Kjenner du til om det er utført øvrige arbeider på boligen som reparasjon/oppussing/bygging av tidligere eier?

Nei Ja, kun av faglært i det arbeidet som er gjort

Ja, både av faglært og egeninnsats

Ja, kun av ufaglært/egeninnsats

Beskriv hvem som gjorde hva/firmanavn/dokumentasjon:

PLANER OG OFFENTLIGE GODKJENNINGER:

29. Kjenner du til om det mangler brukstillatelser eller ferdigattester ved tiltak (se også spørsmål 23)?

Nei Ja

Hvis ja, beskriv:

30. Kjenner du til om det er forslag eller vedtatte reguleringsplaner/andre planer, nabovarsler/byggegodkjenninger/byggeplaner eller andre offentlige vedtak som kan medføre endringer i bruken av eiendommen eller eiendommens omgivelser/naboer?

Nei Ja

Hvis ja, beskriv:

31. Kjenner du til om det er påbud/heftelser/krav/manglende tillatelser ved eiendommen?

Nei Ja

Hvis ja, beskriv:

32. Kjenner du til om det er forhold i nabolaget som medfører plager eller sjenanse som det kan være relevant for kjøper å vite om?

Nei Ja

Hvis ja, beskriv: _____

ANDRE RELEVANTE FORHOLD

33. Kjenner du til andre forhold av betydning som kan være relevant for kjøper å vite om for eksempel flom, rasfare, skred, grunnforhold, tinglyste forhold, private avtaler og liknende?

Nei Ja

Hvis ja, beskriv: _____

pga privat byggefelt leies det brøtting inn. Alle får faktura på dette

34. Vet du om det er, eller har vært, feil på tilbehør/inventar/løsøre gjenstander som følger med boligen?

Nei Ja

Hvis ja, beskriv: _____

SPØRSMÅL FOR BOLIG I SAMEIE/BORETTSLAG/BOLIGAKSJESELSKAP:

35. Kjenner du til vedtak/forslag som kan medføre økte felleskostnader/fellesgjeld? For eksempel oppussing, vedlikehold, nybygging?

Nei Ja

Hvis ja, beskriv: _____

36. Kjenner du til om det er/har vært sopp/råte/mugg i deler av eiendommen?

Nei Ja

Hvis ja, beskriv: _____

37. Kjenner du til om det er/har vært insekter/skadedyr i eiendommen som skjeggkre, maur, biller, mus, rotter eller liknende?

Nei Ja

Hvis ja, beskriv: _____

38. Kjenner du til om sameiet/borettslaget/selskapet er involvert i tvister av noe slag?

Nei Ja

Hvis ja, beskriv: _____

39. Kjenner du til om det har vært utfordringer med å etablere bil-lader?

Nei Ja

Hvis ja, beskriv: _____

TILLEGGSKOMMENTARER

Er det behov for plass til flere kommentarer, kan kommentarene skrives på eget ark

- kloakkledning til septik skifta ut ca. 20år tilbake pga feilbruk
- flere av kopperrør er skiftet ut det siste årene (ikke i mitt eige) pga dårlig kvalitet på rør på 80tallet.
- kloakkledning per i dag har litt mye fall her og der ingen problem for bruken men harner feil ting i røra kan det skape problemer.
(bør legges på nytt)
- Takhatten på luttingen er ikke koblet ut står på kaldloftet. Er kun rør som må føres ut i takhatt

Sted / dato

Sign. selger 1

Sign. selger 2

EGENERKLÆRINGSSKJEMA

Til orientering vil dette skjema være en del av salgsoppgaven

Meglerfirma	
Aktiv EM Haugesund	
Oppdragsnr.	
1509250007	
Selger 1 navn	
Norunn Nordhus Døvik	
Gateadresse	
Favnabøvegen 6	
Poststed	Postnr
ØLENSVÅG	5582
Er det dødsbo?	
<input checked="" type="checkbox"/> Nei <input type="checkbox"/> Ja	
Avdødes navn	
Er det salg ved fullmakt?	
<input checked="" type="checkbox"/> Nei <input type="checkbox"/> Ja	
Hjemmelshavers navn	
Har du kjennskap til eiendommen?	
<input type="checkbox"/> Nei <input checked="" type="checkbox"/> Ja	
Når kjøpte du boligen?	
År	2020
Hvor lenge har du eid boligen?	
Antall år	4
Antall måneder	8
Har du bodd i boligen siste 12 måneder?	
<input type="checkbox"/> Nei <input checked="" type="checkbox"/> Ja	
I hvilket forsikringselskap har du tegnet villa/husforsikring?	
Forsikringselskap	Tryg Forsikring
Polise/avtalnr.	7974609

Document reference: 1509250007

Spørsmål for alle typer eiendommer

1 Kjenner du til om det er/har vært feil tilknyttet våtrommene, f.eks. sprekker, lekkasje, råte, lukt eller soppskader?

Nei Ja

Beskrivelse

Vært brudd på vannrør/vannlekkasje Lukt på vaskerom men den er borte nå.

Initialer selger: NND

1

- 2 Kjenner du til om det er utført arbeid på bad/våtrom?
- Svar
- Beskrivelse
- Arbeid utført av
- 2.1 Ble tettesjikt/membran/sluk oppgradert/fornyet?
 Nei Ja
- 2.2 Er arbeidet byggemeldt?
 Nei Ja
- 3 Kjenner du til om det er/har vært tilbakeslag av avløpsvann i sluk eller lignende?
 Nei Ja
- 4 Kjenner du til feil eller om har vært utført arbeid/kontroll på vann/avløp?
- Svar
- Beskrivelse
- Arbeid utført av
- 5 Kjenner du til om det er/har vært problemer med drenering, fuktinnsig, øvrig fukt eller fuktmerker i underetasje/kjeller?
 Nei Ja
- Beskrivelse
- 6 Kjenner du til om det er/har vært utettheter i terrasse/garasje/tak/fasade?
 Nei Ja
- 7 Kjenner du til om det er/har vært problemer med ildsted/skorstein/pipe f.eks. dårlig trekk, sprekker, pålegg, fyringsforbud eller lignende?
 Nei Ja
- 8 Kjenner du til om det er/har vært f.eks. sprekker i mur, skjeve gulv eller lignende?
 Nei Ja
- Beskrivelse
- 9 Kjenner du til om det er/har vært sopp/råteskader/insekter/skadedyr på eiendommen som rotter, mus, maur eller lignende?
 Nei Ja
- Beskrivelse
- 10 Kjenner du til om det er/har vært skjeggkre i boligen?
 Nei Ja
- 11 Kjenner du til om det er/har vært utført arbeid på el-anlegget eller andre installasjoner (f.eks. oljetank, sentralfyr, ventilasjon)?
- Svar
- 12 Kjenner du til om det er utført kontroll av el-anlegget og/eller andre installasjoner (f.eks. oljetank, sentralfyr, ventilasjon)?
 Nei Ja
- 13 Har du ladeanlegg/ladeboks for elbil i dag?
 Nei Ja
- 14 Kjenner du til om ufaglærte har utført arbeid som normalt bør utføres av faglærte, utover det som er nevnt tidligere (f.eks. drenering, murerarbeid, tømmerarbeid etc)?
 Nei Ja
- 15 Er det nedgravd oljetank på eiendommen?
 Nei Ja

16 Kjenner du til om det har vært utført arbeid på terrasse/garasje/tak/fasade?

Svar

Nei

17 Selges eiendommen med utleiedel, leilighet, hybel eller tilsvarende?

Nei Ja

Beskrivelse

Er en liten hybeldel i huset med åpen stue-kjøkken, bad og soverom

17.1 Er ovenfornevnte godkjent hos bygningsmyndighetene?

Nei Ja

Beskrivelse

godkjent for utleie

18 Kjenner du til om det er innredet/bruksendret/bygget ut i kjeller eller loft eller andre deler av boligen?

Nei Ja

19 Kjenner du til forslag eller vedtatte reguleringsplaner, andre planer, nabovarsel eller offentlige vedtak som kan medføre endringer i bruken av eiendommen eller av dens omgivelser?

Nei Ja

20 Kjenner du til om det foreligger påbud/heftelser/krav/manglende tillatelser vedrørende eiendommen?

Nei Ja

21 Er det foretatt radonmåling?

Nei Ja

22 Kjenner du til manglende brukstillatelse eller ferdigattest?

Nei Ja

23 Kjenner du til om det foreligger skaderapporter/ tilstandsvurderinger eller utførte målinger?

Nei Ja

24 Er det andre forhold av betydning ved eiendommen som kan være relevant for kjøper å vite om (f.eks. rasfare, tinglyste forhold eller private avtaler)?

Nei Ja

Beskrivelse

Det blir leid inn brøytemannskap på vinterstid summen blir delt på alle husstandene når vinteren er over. Bosspann må trilles ned til hovedvei pga privat byggefelt.

Document reference: 1509250007

Tilleggs kommentar

Jeg bekrefter at opplysningene er gitt etter beste skjønn. Jeg er kjent med at dersom jeg har gitt ufullstendige, uriktige eller misvisende opplysninger om eiendommen, vil forsikringsselskapet kunne søke hel eller delvis regress for sine utbetalinger eller redusere sitt ansvar helt eller delvis, jfr. vilkår for boligselgerforsikring punkt 7.1 og forsikringsavtaleloven kapittel 4.

Jeg er orientert om mitt mulige ansvar som selger etter avhendingsloven, eventuelt etter kjøpsloven (aksjeboliger), og om forsikringsgiver sitt boligselgerforsikringstilbud.

Jeg er klar over at avtale om forsikring er bindende. Jeg er også klar over at premietilbudet først kan påberopes når boligen er solgt (budaksept). Premietilbudet som er gitt av megler er bindende for forsikringsgiver i 6 – seks – måneder fra oppdragsinngåelse med megler.

Etter dette vil premien og forsikringsvilkårene kunne justeres. Når premietilbudet ikke lenger er bindende for forsikringsselskapet må egenerklæringsskjemaet signeres på nytt og eventuelle endringer påføres. Det vil da være forsikringspremien og forsikringsvilkårene på ny signeringsdato som legges til grunn.

Det kan ikke tegnes boligselgerforsikring ved følgende salg:

- mellom ektefeller eller slektninger i rett oppstigende eller nedstigenede linje, søsken, eller
- mellom personer som bor eller har bodd på boligeiendommen og/eller
- når salget skjer som ledd i sikredes næringsvirksomhet/er en næringsseiendom
- etter at boligeiendommen er lagt ut for salg.
- ved salg av helårs- og fritidsbolig er det krav til at det foreligger tilstandsrapport i henhold til Forskrift til avhendingslova (tryggere bolighandel).

Forsikringsselskapet kan ved skriftlig samtykke akseptere tegning av forsikring også i ovennevnte tilfeller.

Dersom forsikringsselskapet ikke har gitt skriftlig samtykke, kan erstatningen bortfalle.

Ved oppgjørsoppdrag trer forsikringen i kraft når kontrakten er signert av begge parter, begrenset til siste 12 måneder før overtakelse.

Forøvrig oppfordrer selger potensielle kjøpere til å undersøke eiendommen grundig, jf avhendingsloven § 3-10 og kjøpsloven § 20 (aksjeboliger).

Gyldig forsikring forutsetter at det for helårs- og fritidsbolig foreligger tilstandsrapport som er i henhold til Forskrift til avhendingslova (tryggere bolighandel).

- Jeg ønsker boligselgerforsikring, og bekrefter å ha mottatt og lest forsikringsvilkårene og informasjonsbrosjyre til selger i forbindelse med kjøp av boligselgerforsikring. Forsikringen trer i kraft på det tidspunkt det foreligger en budaksept mellom partene, begrenset til tolv måneder før overtakelse. Ved oppgjørsoppdrag trer forsikringen i kraft når kontrakten er signert av begge parter, begrenset til siste 12 måneder før overtakelse. Jeg bekrefter med dette at eiendommen ikke er en næringsseiendom, at den ikke selges som ledd i næringsvirksomhet eller mellom ektefeller eller slektninger i rett oppstigende eller nedstigende linje, søsken, eller mellom personer som bor eller har bodd på boligeiendommen. Gyldig forsikring forutsetter at det for helårs- og fritidsbolig foreligger tilstandsrapport som er i henhold til Forskrift til avhendingslova (tryggere bolighandel). Forsikringen er ugyldig dersom den tegnes i strid med forsikringsvilkårene. Jeg er innforstått med at eiendomsmegleren ikke har fullmakt til å gjøre unntak fra ovennevnte begrensninger. Jeg er oppmerksom på at 8% av total forsikringspremie er honorar til Söderberg & Partners.
- Jeg ønsker ikke boligselgerforsikring, men megler har tilbudt meg å kjøpe slik forsikring.
- Jeg kan ikke kjøpe boligselgerforsikring ihht vilkår.

NAME OF SIGNER	IDENTIFIER	TIME	ELECTRONIC ID
Norunn Døvik	495d61c8a0745e71f35af75 29a052d9cb50347cd	07.04.2025 10:39:20 UTC	Signer authenticated by Nets One time code

Document reference: 1509250007

- This is a PDF document digitally signed by Nets' E-Signing service.
- The document's integrity is protected by signing and sealing the contents with a certificate issued to Nets by a third party. Validating the signature confirms that the contents have not been modified since the time of signing.
- For more information about document formats, see <https://www.nets.eu/developer>

Nabolagsprofil

Favnabøvegen 6

Offentlig transport

🚏 Fav nabø	3 min 🚶
Linje NW180, 260	0.2 km
✈️ Haugesund Karmøy	49 min 🚗
✈️ Stavanger Sola	2 t 18 min 🚗

Skoler

Vågen skule (1-7 kl.)	4 min 🚶
99 elever, 7 klasser	3.1 km
Ølen skule (1-10 kl.)	8 min 🚶
298 elever, 18 klasser	6.9 km
Lundeneset VGS	7 min 🚶
Ølen vidaregåande skule	9 min 🚶
310 elever	7.1 km

Aldersfordeling barn (0-18 år)

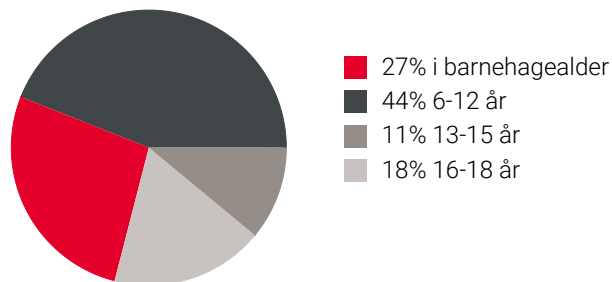

Sivilstand

		Norge
Gift	38%	33%
Ikke gift	51%	54%
Separert	6%	9%
Enke/Enkemann	4%	4%

Aldersfordeling

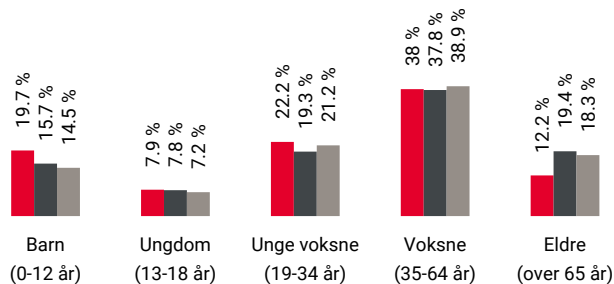

Område	Personer	Husholdninger
🔴 Grunnkrets: Vågen 1	467	203
🟡 Kommune: Vindafjord	8 775	4 487
🟢 Norge	5 425 412	2 654 586

Barnehager

Vågen barnehage (1-5 år)	4 min 🚶
32 barn	3.1 km
Vats barnehage (1-5 år)	5 min 🚶
29 barn	4.2 km
Ølensjøen Fus barnehage (0-5 år)	9 min 🚶
95 barn	7.1 km

Dagligvare

Kiwi Ølensvåg	4 min 🚶
PostNord	3 km
Coop Extra Knapphus	6 min 🚶
Post i butikk	6.2 km

Sport

🏀 Ølensvåg skule - balløkke	4 min 🚶
Ballspill	3.1 km
🏐 Ølensvåg - sandvolleyballbane	4 min 🚶
Sandvolleyball	3 km
🏊 Frisk Treningssenter	9 min 🚶
🏊 Trimmeriet Skjold	15 min 🚶



Innholdet i nabolagsprofilen er hentet fra ulike datakilder, og feil eller mangler kan forekomme. Vurderinger og sitater er innhentet på web og gir uttrykk for hvordan naboene vurderer nabolaget. FINN.no AS kan ikke holdes ansvarlig for feil/mangler i profilen. Copyright © Finn.no AS 2024

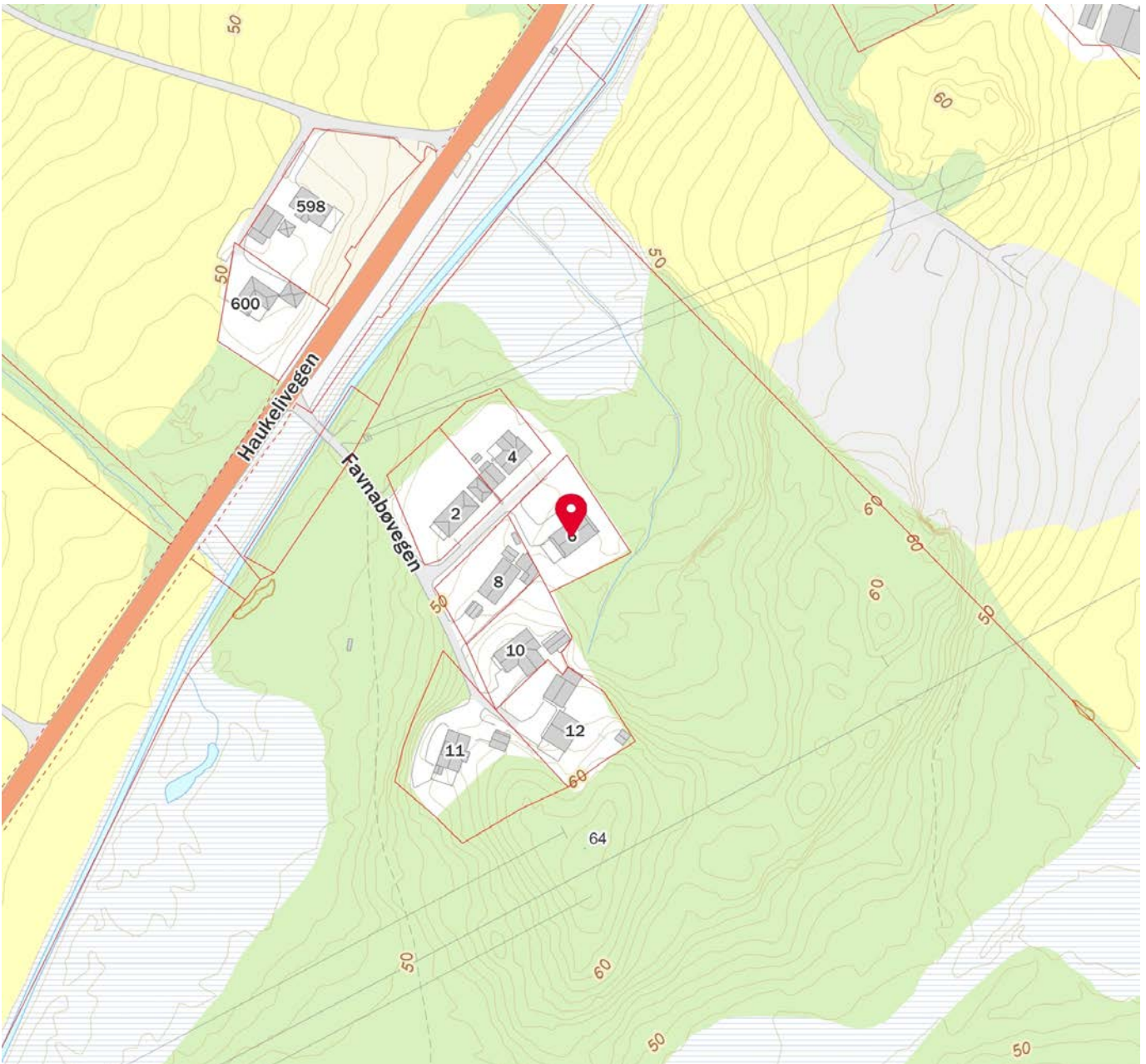

 Innholdet i nabolagsprofilen er hentet fra ulike datakilder, og feil eller mangler kan forekomme. Vurderinger og sitater er innhentet på web og gir uttrykk for hvordan naboene vurderer nabolaget. FINN.no AS kan ikke holdes ansvarlig for feil/mangler i profilen. Copyright © Finn.no AS 2024



OVERSIKT OVER LØSØRE OG TILBEHØR TIL EIENDOMMEN

Oversikten er utarbeidet av Norges Eiendomsmeglerforbund, Eiendom Norge og Advokatforeningens Eiendomsmeglingsgruppe, og er gjeldende fra 1. januar 2020.

Generelt

Lov om avhending av fast eiendom (avhendingslova/avhl.) av 3. juli 1992 regulerer kjøper og selgers rettigheter og plikter ved overdragelse av fast eiendom og andeler i borettslag.

I henhold til avhl. § 3-4 skal eiendommen, når annet ikke er avtalt, overdras med innredninger og utstyr som etter lov, forskrift eller annet offentlig vedtak skal følge med. Det samme gjelder varig innredning og utstyr som enten er fastmontert eller er særskilt tilpasset bygningen, jf. avhl. § 3-5. Loven inneholder ingen detaljert oversikt over hva som omfattes av «innredning og utstyr», og over hva som skal regnes som «fastmontert eller særskilt tilpasset».

Partene kan fritt avtale hva som skal følge med eiendommen ved salg. Bransjens liste over løsøre og tilbehør som skal følge med eiendommen, er en del av avtalen mellom kjøper og selger dersom ikke annet er opplyst i salgsoppgaven, kjøper har tatt forbehold i bud eller avtale på annen måte er inngått. Der intet annet er avtalt, vil løsøre og tilbehør medfølge slik dette fremkommer av avhl. § 3-4 og § 3-5 og denne oversikt.

Produkter og installasjoner som medfølger overdras uten noen form for garantier, utover eventuell gjenværende leverandørgaranti.

Dersom det er noe i nedenstående liste som ikke finnes på eiendommen, vil det heller ikke medfølge.

- 1. HVITEVARER** medfølger der dette er spesielt angitt i salgsoppgaven.
- 2. HELDEKKENDE TEPPER** følger med uansett festemåte.
- 3. VARMEKILDER**, slik som ovner, kaminer, peiser, varmpumper og panelovner, følger med uansett festemåte. Frittstående biopeiser/varmeovner og terrassevarmere medfølger ikke. Det følger ikke med varmekilder i rom som ikke har vegg- eller fastmonterte varmekilder på visning.
- 4. TV, RADIO OG MUSIKKANLEGG.** TV-antennor og fellesanlegg for TV, herunder parabolantenne, og tunerer/dekoder/tv-boks medfølger der dette eies av selger. Veggmontert TV/flatskjerm med tilhørende festeordning samt musikkanlegg følger ikke med (se også punkt 12).
- 5. BADEROMSINNREDNING/UTSTYR.** Badekar, dusjkabinett, dusjvegger, alle fastmonterte speil og hyller, fastmonterte glass- og håndkleholdere, herunder håndklevarmere samt baderomsinnredning, medfølger.
- 6. GARDEROBESKAP** medfølger, selv om disse er løse. Fastmonterte garderobehyller og knagger medfølger. Innredning i garderobeskap, for eksempel løse eller fastmonterte trådkurver, hyller, stenger og lignende, medfølger.

7. KJØKKENINNREDNING medfølger, herunder også åpne, fastmonterte hyller og løs eller fastmontert kjøkkenøy.

8. MARKISER, PERSIENNER og annen type innvendig og utvendig solskjerming, gardinoppheng, lamellgardiner og liftgardiner medfølger.

9. AVTREKKSIVIFTER av alle slag, samt fastmonterte aircondition/ventilasjonsanlegg, medfølger.

10. SENTRALSTØVSUGER medfølger med komplett anlegg, herunder slange, munnstykke mm.

11. LYSKILDER. Kupler, lysstoffarmatur, fastmonterte "spotlights", oppheng og skinner med spotlights samt utelys og hagebelysning medfølger. Vegglamper, krokhengte lamper, lysekroner, prismelamper og lignende som er koblet til sukkerbit eller stikkontakt følger likevel ikke med.

12. INSTALLERTE SMARTHUSLØSNINGER med sentral som styrer lys, varme, lyd o.l., samt tilhørende trådløse enheter som brytere, sensorer, kameraer, integrerte høyttalere el. medfølger. Enkle lysstyringssystem f.eks. med en sentral som kun styrer lyspærer eller smartpærer montert i sokkel medfølger likevel ikke.

13. UTVENDIGE SØPPELKASSER og eventuelt holder/hus til disse medfølger.

14. POSTKASSE medfølger.

15. UTENDØRS INNRETNINGER slik som flaggstang, fastmontert tørkestativ, samt andre faste utearrangementer som f.eks. badestamp, boblekar/jacuzzi og liknende utendørs kar, lekestue, lekestativ, utepeis, fastmontert trommel til vannslange, medfølger. Guidekabel/avgrensingskabel til robotgressklipper medfølger, men robotgressklipper og ladestasjon for denne medfølger ikke.

16. FASTMONTERT VEGGLADER/LADESTASJON TIL EL-BIL medfølger uavhengig av hvor laderen er montert.

17. SOLCELLEANLEGG med tilhørende teknisk infrastruktur medfølger.

18. GASSBEHOLDER til gasskomfyr og gasspeis medfølger.

19. BRANNSTIGE, BRANNTAU, feiestige og lignende medfølger der dette er påbudt. Løse stiger medfølger ikke.

20. BRANNSLUKNINGSAPPARAT, BRANNSLANGE og RØYKVARSLER medfølger der dette er påbudt. Det er eier og brukers plikt til å se til at utstyret forefinnes på enhver eiendom. Hvis annet ikke er uttrykkelig avtalt, skal dette derfor alltid følge med ved salg av eiendom.

21. SAMTLIGE NØKLER til eiendommen som selger er i besittelse av skal overleveres kjøper på overtakelsen, herunder nøkler til eventuelle boder, uthus, garasjeportåpner e.l. Låses boder, uthus e.l. med hengelås, skal lås og nøkler til disse medfølge.

22. GARASJEHYLLER, bodhyller, lagringshyller og oppheng til bildekk medfølger såfremt de er fastmontert.

Planter, busker og trær som er plantet på tomten, eller fastmonterte kasser og lignende er en del av eiendommen og medfølger i handelen.

Boligkjøperforsikring

- Advokathjelp ved boligkjøpet og i 5 år fremover.
- Er kjøpers motvekt til selgers boligselgerforsikring.
- Gir deg advokathjelp hele veien til rettskraftig dom, om nødvendig.

Andelsbolig/aksjeleilighet:	Kr 7 900
Selveierleilighet/rekkehus:	Kr 10 900
Ene-/tomannsbolig, tomt:	Kr 15 900

Fritidsbolig følger øvrige boligtyper.

Boligkjøperforsikring PLUSS

- Samme dekning som HELP Boligkjøperforsikring.
- I tillegg får du advokathjelp på de viktigste rettsområdene i privatlivet.



PLUS dekkes også disse rettsområdene

- Samboeravtale, ektepakt og arv
- Forbrukerkjøp og håndverkertjenester
- Utleie og naboforhold
- Tomtefeste, veirett og andre servitutter
- Plan- og bygningsrett
- Skatt ved oppussing, utleie og eiendomssalg
- Tilgang til digitale juridiske avtaler via Min side

PLUS gir boligeiere et sterkt rabattert advokattilbud i og utenfor domstolene. Få advokathjelp når du trenger det fra Norges største advokatmiljø for privatpersoner. **PLUS** kan bare tegnes samtidig med boligkjøperforsikringen, og koster kun kr 2 800 i tillegg. **PLUS** fornyes årlig.

Boligkjøperforsikring tegnes hos eiendomsmegler senest ved kontraktsignering og gir rett til advokathjelp inntil 5 år etter overtakelse. Forsikringen betales som del av oppgjøret ved boligkjøpet. PLUSdekningen fornyes årlig ved faktura fra HELP.

Egenandel kr 4 000 påløper ved takst, tvist eller 10 timer advokatbistand, avhengig av hva som kommer først. Meglerforetaket mottar kr 4 800/4 900/5 400 i kostnads godtgjørelse, avhengig av boligtype, samt et tillegg på kr 1 000 ved salg av PLUS.

Vi unner ingen å stå alene

Har du spørsmål? Kontakt HELP på help.no/minside,
telefon 22 99 99 99 eller epost post@help.no



Rett skal være rett. For alle.

Vi tar forbehold om pris- og vilkårsendringer. Hvis premien ikke er innbetalt ved overtakelse, vil avtalen bli kansellert. For fullstendig informasjon om dekning og vilkår, se help.no.

HELP Renteforsikring

Renteforsikring dekker rentekostnader etter skatt og husforsikring for bolig som skal selges, hvis denne ikke er solgt tre måneder etter overtakelse av ny bolig. Forsikringen koster kr 5.900 og gjelder i ett år fra tidspunktet hvor du har overtatt din nye primærbolig og du har markedsført din gamle primærbolig sammenhengende i minst tre måneder.

- Utbetaling gis i inntil ni måneder
- Rentekostnader, samt kostnad til husforsikring dekkes med inntil kr 15.000 per måned
- Gjelder fast eiendom regulert til boligformål og som er registrert som din primærbolig
- Forsikringen gjelder i Norge

Bestilling gjøres av boligkjøper på www.help.no/renteforsikring. Forsikringen må bestilles innen sju dager etter kontraktsignering. Dersom boligen som skal selges allerede er markedsført før budaksept av ny bolig kan forsikring ikke tegnes.

For HELP kundesenter kontakt post@help.no eller tlf. 22 99 99 99.



Bud på 95 % eller mer av prisantydning behandles som at salg har funnet sted, selv om bud avslås, og forsikringsdekningen gjelder da til ny eier overtar (begrenset til 3 måneder etter budaksept). Det gjøres fradrag i erstatningen for eventuelle leieinntekter, skattefradrag på rentekostnader og renter og omkostninger som følge av mislighold av lån. Forsikringen dekker ikke mellomfinansiering eller andre lån som ikke direkte relaterer seg til primærboligen som skal selges. Forsikringen fornyes ikke, og gjelder ikke ved senere flytting. Dersom boligen ikke selges av autorisert megler / advokat gjelder ikke forsikringen. Forsikringen har en karantenetid på tre måneder. Tegning av HELP Renteforsikring tilbys kun til boligkjøpere som har kjøpt bolig gjennom samarbeidende eiendomsmeglerkjede.

**HELP**
Rett skal være rett. For alle.



Et hjem er mer verdt enn et hus, og et hus er mer enn bare vegger.

Det er et sted for å skape gode minner
preget av trivsel, omsorg og trygghet.

For oss som jobber med folks hjem hver
eneste dag, er det naturlig å engasjere oss
sammen med SOS-barnebyer for å gi flere
barn et trygt og godt hjem.

For hvert hjem vi formidler, gir vi derfor
100 kroner til SOS-barnebyers arbeid.

aktiv. +  SOS
BARNEBYER

Forbrukerinformasjon om budgivning

Sist oppdatert med virkning fra 1. januar 2014, i forbindelse med ikrafttredelse av endringer i eiendomsmeglingsforskriften.

Informasjonen er utarbeidet av Forbrukerombudet, Forbrukerrådet, Den Norske Advokatforening ved Eiendomsmeglingsgruppen, Eiendomsmeglerforetakenes Forening og Norges Eiendomsmeglerforbund, på grunnlag av blant annet forskrift om eiendomsmegling § 6-3 og § 6-4.

Nedenfor gis en oversikt over de retningslinjer som forbrukermyndighetene og organisasjonene anbefaler benyttet ved budgivning på eiendommen. Avslutningsvis gis også en kort oversikt over de viktigste rettsreglene tilknyttet budgivning.

Før det legges inn bud på eiendommen oppfordres budgiver til å sette seg inn i all relevant informasjon om eiendommen, herunder eventuell salgsoppgave og teknisk rapport med vedlegg.

Gjennomføring av budgivning

1. På forespørsel vil megler opplyse om aktuelle bud på eiendommen, herunder om relevante forbehold.
2. Alle bud skal inngis skriftlig til megler, som formidler disse videre til oppdragsgiver. Kravet til skriftlighet gjelder også budforhøyelser og motbud, aksept eller avslag fra selger. Før formidling av bud til oppdragsgiver skal megler innhente gyldig legitimasjon og signatur fra budgiver. Kravet til legitimasjon og signatur er oppfylt for budgivere som benytter e-signatur, eksempelvis BankID eller MinID. Med skriftlige bud menes også elektroniske meldinger som e-post og SMS når informasjonen i disse er tilgjengelig også for ettertiden.
3. Et bud bør inneholde eiendommens adresse (eventuelt gnr/bnr), kjøpesum, budgivers kontaktinformasjon, finansieringsplan, akseptfrist, overtakelsesdato og eventuelle forbehold som for eksempel usikker finansiering, salg av nåværende bolig ol. Normalt vil ikke et bud med forbehold bli akseptert før forbeholdet er avklart. Konferer gjerne med megler før bud gis.
4. Megler skal legge til rette for en forsvarlig avvikling av budrunden. I forbrukerforhold (dvs. der oppdragsgiver er forbruker) skal megleren ikke formidle bud med kortere akseptfrist enn kl. 12.00 første virkedag etter siste annonserte visning. Etter denne fristen bør budgivere ikke sette en kortere akseptfrist enn at megler har mulighet til, så langt det er nødvendig, å orientere oppdragsgiver, budgivere og øvrige interessenter om bud og forbehold. Det bør ikke gis bud som diskriminerer eller utelukker andre budgivere. Dersom bud inngis med en frist som åpenbart er for kort til at megleren kan avvikle budrunden på en forsvarlig måte som sikrer oppdragsgiver og interessenter et tilstrekkelig grunnlag for sine handlingsvalg, vil megler fraråde budgiver å stille slik frist.
5. Megleren vil uoppfordret gi sin vurdering av det enkelte bud overfor oppdragsgiveren, når budet er gitt innenfor fristene i punkt 4.
6. Megleren skal så langt det er nødvendig og mulig holde budgiverne skriftlig orientert om nye og høyere bud og eventuelle forbehold. Megler skal så snart som mulig bekrefte skriftlig overfor budgivere at budene deres er mottatt.
7. Etter at handel har kommet i stand, eller dersom en budrunde avsluttes uten at handel er kommet i stand, kan en budgiver kreve kopi av budjournalen i anonymisert form.
8. Kopi av budjournal skal gis til kjøper og selger uten ugrunnet opphold etter at handel er kommet i stand. Dersom det er viktig for budgiver å bevare sin anonymitet, bør budet fremmes gjennom fullmektig.

Viktige avtalerettslige forhold

1. Det eksisterer ingen angrerett ved salg/kjøp av fast eiendom.
2. Når et bud er innsendt til megler og han har formidlet innholdet i budet til selger (slik at selger har fått kunnskap om budet), kan budet ikke kalles tilbake. Budet er da bindende for budgiver frem til akseptfristens utløp, med mindre budet før denne tid avslås av selger eller budgiver får melding om at eiendommen er solgt til en annen (man bør derfor ikke gi bud på flere eiendommer samtidig dersom man ikke ønsker å kjøpe flere enn en eiendom).
3. Selger står fritt til å forkaste eller akseptere ethvert bud, og er for eksempel ikke forpliktet til å akseptere høyeste bud.
4. Når en aksept av et bud har kommet frem til budgiver innen akseptfristens utløp er det inngått en bindende avtale.
5. Husk at også et eventuelt bud fra selger til kjøper (såkalte "motbud"), avtalerettslig er et bindende tilbud som medfører at det foreligger en avtale om salg av eiendommen dersom budet i rett tid aksepteres av kjøper.

For eiendommen:

Adresse: Favnbøvegen 6
5582 ØLENSVÅGMeglerforetak: Aktiv Eiendomsmegling
Saksbehandler: Alexander Kvalevaag SkreeTelefon: 476 52 597
E-post: alexander.k.skree@aktiv.no

Oppdragsnummer:

Undertegnede gir herved følgende bud på ovennevnte eiendom:

Kjøpesum: Kr. _____

Beløp med bokstaver: Kr. _____

+ omkostningert iht. opplysninger i salgsoppgaven

Dette budet er bindende for undertegnede frem til og med den: _____ Kl. _____

Dersom annet ikke er angitt gjelder budet til kl. 15.00 første virkedag etter siste annonserte visning. I forbrukerforhold vil bud med kortere akseptfrist enn til kl. 12.00 første virkedag etter siste annonserte visning ikke bli viderefordlet til selger.

Eventuelle forbehold: _____

Undertegnede er kjent med at selger står fritt til å godta eller forkaste ethvert bud. Likeledes er undertegnede klar over at budet er bindende for budgiver når det er kommet til selgers kunnskap. Handelen er juridisk bindende for begge parter dersom budet aksepteres innen akseptfristen. Undertegnede er kjent med at budjournalen vil bli forelagt kjøper og selger når handel er sluttet.

Ønsket overtakelsesdato: _____

Budet baseres på opplysninger og salgsvilkår som fremkommer av salgsoppgave datert: _____

Kjøpet vil bli finansiert slik:

Låneinstitusjon: _____ Referanse og tlf nr.: _____

Lånt kapital: _____ Kr.: _____

Egenkapital: _____ Kr.: _____

Totalt: _____ Kr.: _____

Egenkapital består av: Salg av nåværende bolig eller fast eiendom Disponibelt kontantbeløp (bankinnskudd)Jeg gir bud som: Forbruker Ledd i næringsvirksomhet / juridisk person (selskap)Jeg samtykker til bruk av elektronisk kommunikasjon: Ja Nei

Navn: _____

Navn: _____

Fødselsnr. (11 siffer): _____

Fødselsnr. (11 siffer): _____

Adresse: _____

Adresse: _____

Postnr.: _____ Sted: _____

Postnr.: _____ Sted: _____

Tlf.: _____ E-post: _____

Tlf.: _____ E-post: _____

Dato.: _____ Sign: _____

Dato.: _____ Sign: _____

Kopi av legitimasjon

Kopi av legitimasjon

aktiv.
Tar deg videre