



aktiv.

Hamarmyra 75, 8626 MO | RANA

**Herlig, stor og nyere 4-roms
selveierleilighet bygd i 2021,
beliggende i nybyggfeltet på
Hammeren.**



Daglig leder/Eiendomsmegler MNEF

Tomi Christian Johansen

Mobil 416 01 710

E-post tomi.johansen@aktiv.no

Aktiv Mo i Rana

Nordahl Griegs gate 6, 8622 Mo i Rana . TLF. 75 57 78 80

Nøkkelinformasjon

Prisant.:	Kr 4 390 000,-
Omkostn.:	Kr 111 012,-
Total ink omk.:	Kr 4 501 012,-
Selger:	Ole Ivar Hansen Molvik
Salgsobjekt:	Eierseksjon
Eierform:	Eiet
Byggeår:	2021
BRA-i/BRA Total	185/185 kvm
Tomtstr.:	892 m ²
Soverom:	3
Antall rom:	9
Gnr./bnr.	Gnr. 23, bnr. 176
Snr.	1
Oppdragsnr.:	1802240080

Herlig, stor og nyere 4-roms selveierleilighet bygd i 2021, beliggende i nybyggfeltet.

Herlig, stor og nyere 4-roms selveierleilighet bygd i 2021!

- Hele 185kvm BRA-i!
- Terrasse ved inngang på ca. 5 m²
- Altan på ca 40 m² med hev/skyvedør til/fra terrasse
- Gode solforhold
- Ligger svært praktisk til i 1 og 2.etg i ett bygg med kun totalt 3 boenheter
- 3 soverom(mulighet for 4)
- Separat, stort vaskerom i 1.etg
- Romslig entre med stor skyvedørsgarderobe i 1.etg
- Stort kjøkken med kjøkkenøy og integrerte hvitevarer
- Lekker og trendy vedovn i stue
- Åpen kjøkken og stueløsning
- Badet er stort og har både dusjkabinett og badekar
- Bygd i 2021 etter TEK 17
- Vannbåren varme
- Balansert ventilasjon
- Godt med parkeringsplasser på tomten
- Nytt og allerede godt etablert nabolag
- Lekeplass like ved boligen
- Utvendige avløpsrør er av plast og er fra 2021



Innhold

Nøkkelinformasjon	2
Om eiendommen	4
Tilstandsrapport	37
Egenerklæring	76
Nabolagsprofil	93
Budskjema	102

Om eiendommen

Om boligen

Areal

BRA - i: 185 m²

BRA totalt: 185 m²

TBA: 45 m²

Bruksareal fordelt på etasje

1. etasje

BRA-i: 21 m² Entré / gang, Vaskerom/teknisk rom, Bod under trapp

2. etasje

BRA-i: 164 m² Gang m/trapp, Bad, Stue/kjøkken, Matbod, Bod 2, Soverom, Bod 3, Soverom 2, Soverom 3

TBA fordelt på etasje

1. etasje

5 m² Terrasse/balkong

2. etasje

40 m² Terrasse/balkong

Takstmannens kommentar til arealoppmåling

TBA er terrasse ved inngang på ca 5 m² og altan på ca 40 m².

Areal fastsettes etter Forskrift til avhendingsloven og Norsk Standard 3940 Areal- og volum-beregninger av bygninger fra 2023, og rommenes

bruk kan være i strid med byggeforskriftene selv om de er måleverdige.

Sjakter, rørføringer inklusive pipeløp m.m er medtatt i ovenstående arealoppstilling, selv om disse også grenser til fellesarealer.

Arealer som er spesifisert med ny arealstandard (som gjelder fra 01.01.2024) - og eldre utgave (hvor p- og s-rom er spesifisert) kan ha avvik mellom seg. Arealene i tabellene over må derfor leses hver for seg.

Bod som er medtatt som BRA-e og totalt BRA hører til seksjonen.

Tomten er i sin helhet definert som ett felles areal(se vedlagt utomhusplan i salgsoppgaven)

Snr. 1(altså denne leiligheten) disponerer en utvendig sportsbod som står på tomten. Ved salg/utflytning av eier av Snr. 1, så står nåværende eier fritt til å ta den utvendige sportsboden med seg.

Tomtetype

Eiet

Tomtestørrelse

892 m²

Tomtebeskrivelse

Tomten, som er 892,40 kvm iht. opplysninger hentet fra Matrikkelen - Rana kommune, er opparbeidet med parkeringsareal ifm. adkomst, plen og beplantning.

Meget gode sol- og lysforhold.

Meget gode utsiktsforhold.

Hammermyra Sameie står for brøyting, gatelys, søppeltømming og vedlikehold lekeplass. Gebyr 500,- pr mnd for hver husstand.

Beliggenhet

Stor 4 roms leilighet i 3 mannsbolig som ligger i et rolig strøk på Hammeren.

Solrik plassering, og nabolaget består i all hovedsak av nybygde boliger.

Ca 4,9 km fra Mo sentrum, med barneskole, 2 barnehager, fotballbane/binge, dagligvarebutikker, restauranter, bensinstasjoner og nybygd allaktivitetshus ca 3,9 km unna.

Adkomst

Direkte avkjøring fra asfaltert kommunal vei, gruset innkjørsel.

Bebyggelsen

Veletablert boligområde bestående av eneboliger, tomannsboliger og småhus.

Barnehage/Skole/Fritid

Røverreiret barnehage (1-5 år)

Vestvikheia barnehage (1-5 år)

Revelheia barnehage (1-5 år)

Gruben barneskole (1-7 kl.)
Rana ungdomsskole (8-10 kl.)
Polarsirkelen vgs. - Mjølan

Skolekrets

Gruben.

Offentlig kommunikasjon

Hammarkrysset, Linje 1, 373.

Bygningssakkyndig

Byggcon Helgeland AS

Type takst

Tilstandsrapport

Verditakst

Kr 4 400 000

Sammendrag selgers egenerklæring

Har du kjennskap til eiendommen?

Ja

Når kjøpte du boligen?

2021

Har du bodd i boligen siste 12 måneder?

Ja

Innhold

Denne selveierleiligheten ligger i 1 og 2.etg i en 3-manns bolig, og inneholder følgende:
Entré, Vaskerom, 4 Bod, Gang, Bad, Stue/kjøkken, 3 Soverom

Andre bygg: Bod

Bruksareal andre bygg: 15 m²

Standard

Eiendommen er gjennomgått av en bygningskyndig og det er utarbeidet en tilstandsrapport.

Denne er vedlagt salgsoppgaven.

Nedenfor følger informasjon om forhold som har fått TG 2 og TG 3.

Forhold som har fått TG2 AVVIK SOM KAN KREVE TILTAK:

Innvendig > Radon

Vurdering av avvik:

Dokumentasjon på radonsperre foreligger ikke.

Radonsperre dokumentasjon foreligger, men det er ikke foretatt radon målinger.
Konsekvens/tiltak
Innhent dokumentasjon, om mulig.
Radonmålinger må foretas.

Våtrom > 2. Etasje > Bad > Sluk, membran og tettesjikt
Vurdering av avvik:
Sluk har begrenset mulighet for inspeksjon og rengjøring.
Konsekvens/tiltak
Tilgang til sluk må bedres både for inspeksjon og rengjøring.

Våtrom > 1. Etasje > Vaskerom / teknisk rom > Overflater vegger og himling
Vurdering av avvik:
Det er uegnede materialer i våtsoner
Konsekvens/tiltak
Uegnede materialer må fuktbeskyttes/utskiftes.

Kjøkken > 2. Etasje > Stue/kjøkken > Avtrekk
Vurdering av avvik:
Kjøkkenet har ventilator med omluft (kullfilter).
Konsekvens/tiltak
Om mulig bør det etableres ventilasjons kanal ut i det fri fra ventilator.

Tomteforhold > Terrengforhold
Vurdering av avvik:
Det er påvist dårlig fall eller flatt terreng inn mot grunnmur og dermed muligheter for større vannansamlinger.
Konsekvens/tiltak
Det bør foretas terrengjusteringer.
Terreng bør justeres slik at det er fall ut fra vegger. Overflate vann skal ledes vekk fra konstruksjonen for å unngå unødvendig fuktbelastning på utvendig fuktsikring og drenering.

Innbo og løsøre

Se også beskrivelser under punktet om standard. Løsøre/tilbehør som gardinstenger/ oppheng, frittstående hvitevarer samt dekodere og modem følger i utgangspunktet ikke med i handelen. Dekodere og modem kan være borettslagets/aksjelagets/ sameiets eiendom og skal da følge med. Det gis ingen garantier i forhold til medfølgende løsøre/tilbehør.

Bransjens liste over løsøre og tilbehør legges til grunn for salget dersom ikke annet fremkommer av salgsoppgaven. Listen følger vedlagt salgsoppgaven. Det er full avtalefrihet om hva som skal følge med bolig og fritidsbolig ved salg. Hvis hvitevarer og/eller annet teknisk utstyr medfølger, gis det ingen garantier i forhold til tilstand,

funksjonalitet og levetid på disse.

Hvitevarer

Kun hvitevarer som er spesifikt angitt i salgsoppgaven, følger med. Dette gjelder uavhengig av om hvitevaren(e) eventuelt kan anses som integrerte.

TV/Internett/Bredbånd

Det er innlagt fiber til boligen. Det kan medføre merkostnader ved overføring, eller etablering av eget abonnement til boligen.

Parkering

På tomt.

Det er godkjent oppføring av garasjebygg på tomten ihht. godkjent utomhusplan.

Diverse

Areal i salgsoppgaven er hentet fra tilstandsrapporten. Boligens areal oppgis i BRA (bruksareal), som deles i underkategoriene BRA-i (arealet innenfor boenheten), BRA-e (arealet utenfor boenheten(e) og som tilhører denne, slik som for eksempel boder hvor adkomsten er utenfor boenheten), og BRA-b (arealet av innglasset balkong, veranda eller altan når denne er tilknyttet boenheten). TBA er arealet av terrasser, åpne balkonger og åpen altan tilknyttet boenheten.

GUA (gulvareal) er ikke måleverdig gulvareal som skyldes skråtak og lav himlingshøyde. GUA oppgis som en sum av BRA og ALH (som er areal med lav himlingshøyde).

Areal i salgsoppgaven er hentet fra tilstandsrapporten. Fordelingen mellom primærrom (P-rom) og sekundærrom (S-rom) er basert på bruken av rommene på befaringstidspunktet. Rommenes bruk kan derfor være i strid med byggeforskriftene og/eller registrert/godkjent bruk.

Etter eierseksjonsloven § 23 kan ingen kjøpe en boligseksjon hvis kjøpet fører til at man, direkte eller indirekte, blir eier av flere enn to boligseksjoner i eierseksjonssameiet. Begrensningen gjelder ikke kjøp av fritidsboliger. Det finnes også enkelte andre unntak i bestemmelsen. Dersom et erverv har funnet sted i strid med eierseksjonslovens regler kan Kartverket nekte overskjøting. Dersom overskjøting blir nektet, er kjøper likevel forpliktet til å gjennomføre handelen med selger, og oppgjør til selger vil finne sted tross manglende overskjøting.

Energi

Oppvarming

Vannbåren varme.

Energikarakter

C

Energifarge

Oransje

Info energiklasse

Alle som skal selge eller leie ut eiendom må som hovedregel energimerke boligen og fremskaffe en energiattest. Unntak gjelder blant annet for frittstående bygninger med bruksareal på mindre enn 50 m². Det er eier som plikter å fremlegge energiattest og eier er selv ansvarlig for at opplysningene er riktige. For ytterligere informasjon se www.energimerking.no. Dersom eier har energimerket boligen vil komplett energiattest fås ved henvendelse til megler.

Økonomi

Tot prisant. ekskl. omk.

Kr 4 390 000

Kommunale avgifter

Kr 30 638

Kommunale avgifter år

2024

Info kommunale avgifter

De kommunale avgiftene omfatter vann- og avløpsgebyr, renovasjonsgebyr samt feie- og tilsynsavgift.

Det gjøres oppmerksom på at det kan forekomme variasjon i avgiftene som følge av forbruk og eventuelle kommunale endringer av gebyr/avgift.

Det bemerkes at de kommunale avgiftene gjelder for hele bygget, og ved kjøp/ overtakelse, så vil det være opptil de enkelte seksjonseiere/sameiet om å bli enige om hvordan dette skal organiseres. Det tas dermed forbehold om at det vil forekomme avvik fra nevnte beløp vedr. kommunale avgifter.

Kommunale avgifter vil beregnes av kommunen etter overtakelse.

Eiendomsskatt er ikke oppgitt p.t, og kommer i tillegg til kommunale avgifter.

Det tilkommer kostnader på ca. kr 17 897,- pr.år fra HAF(Helgeland avfallsforedling IKS)

Det bemerkes at kostnader fra HAF(Helgeland avfallsforedling IKS) gjelder for hele bygget, og ved kjøp/overtakelse, så vil det være opptil de enkelte seksjonseiere/

sameiet om å bli enige om hvordan dette skal organiseres. Det tas dermed forbehold om at det vil forekomme avvik fra nevnte beløp vedr. kommunale avgifter.

Info eiendomsskatt

Eiendomsskatt beregnes og fastsettes av kommunen etter overtakelse.

Info formuesverdi

Formuesverdi fastsettes av Skatteetaten etter overtakelse. Formuesverdien vil avhenge av bruken av boligen etter beregningsmodell som skiller mellom "primærbolig" (der boligeieren er folkeregisteret bosatt) og "sekundærbolig".

Andre utgifter

Utover det som er nevnt under punktet «kommunale avgifter», påløper kostnader til for eksempel strøm, fyring/brensel, forsikring, innvendig/utvendig vedlikehold og abonnement til tv og internett.

Årlig velavgift

Kr 500

Velforening

Hammermyra Sameie står for brøyting, gatelys, søppeltømming og vedlikehold lekeplass.

Gebyr 500,- pr mnd for hver husstand.

Tilbud lånefinansiering

Aktiv Eiendomsmegling samarbeider med sparebankene i Eika Alliansen om formidling av finansielle tjenester. Ta gjerne kontakt med megler for formidling av et uforpliktende tilbud om finansiering. Meglerforetaket kan motta provisjon ved formidling av finansielle tjenester.

Offentlige forhold

Eiendommens betegnelse

Gårdsnummer 23, bruksnummer 176, seksjonsnummer 1 i Rana kommune.

Ferdigattest/brukstillatelse

Det er utstedt ferdigattest på eiendommen datert 15.06.2022.

Ferdigattest/brukstillatelse datert

05.06.2022.

Vei, vann og avløp

Eiendommen er tilknyttet offentlig vannforsyning via private stikkledninger.

Eiendommen er tilknyttet offentlig avløpsnett via private stikkledninger.

Regulerings- og arealplaner

Eiendommen ligger i et område regulert til boligbebyggelse.

Id: 3074

Navn: Detaljregulering for Hammeren, øst for idrettsplass

Plantype: Detaljregulering

Status: Endelig vedtatt arealplan

Ikrafttredelse: 16.11.2017

Delareal: 892kvm

Formål: Boligbebyggelse-frittliggende småhusbebyggelse

Felt navn: BFS1

Adgang til utleie

Det er ikke kjent at det foreligger offentligrettslige regler som er til hinder for at hele eiendommen leies ut.

Det følger av eierseksjonsloven § 24 at korttidsutleie av hele boligseksjonen i mer enn 90 døgn årlig ikke er tillatt. Bestemmelsen gjelder ikke for fritidsboliger. Med korttidsutleie menes utleie inntil 30 døgn sammenhengende. Grensen på 90 døgn kan fravikes i vedtektene og kan i så fall settes til mellom 60 og 120 døgn. Slik beslutning krever et flertall på minst to tredjedeler av de avgitte stemmene på årsmøtet. Ta kontakt med megler dersom du ønsker kopi av vedtektene for nærmere informasjon om hvilke vedtak som er fattet i dette sameiet om korttidsleie.

Legalpant

Kommunen har legalpant i eiendommen for forfalte krav på eiendomsskatt og kommunale avgifter/gebyrer.

Kontraktsgrunnlag

Salgs- og betalingsvilkår

Eiendommen skal overleveres til kjøper i tråd med det som er avtalt. Det er viktig at kjøper setter seg grundig inn i alle salgsdokumentene, herunder salgsoppgave, tilstandsrapport og selgers egenerklæring. Kjøper anses kjent med forhold som er tydelig beskrevet i salgsdokumentene. Forhold som er beskrevet i salgsdokumentene kan ikke påberopes som mangler. Dette gjelder uavhengig av om kjøper har lest dokumentene. Alle interessenter oppfordres til å undersøke eiendommen nøye, gjerne sammen med fagkyndig, før bud inngis. Kjøper som velger å kjøpe usett, kan som hovedregel ikke gjøre gjeldende som mangel noe kjøper burde blitt kjent med ved undersøkelse av eiendommen, eller som er tydelig beskrevet i salgsdokumentene. Hvis noe trenger avklaring, anbefaler vi at kjøper rådfører seg med eiendomsmegler eller en fagkyndig før det legges inn bud.

Kjøper har krav på at eiendommen er i henhold til avtalen. Hvis det ikke er avtalt noe særskilt, kan eiendommen ha en mangel dersom den ikke er slik kjøper må kunne forvente ut ifra blant annet boligens alder, type og synlige tilstand. Det samme gjelder hvis det er holdt tilbake eller gitt uriktige opplysninger om eiendommen som ikke er rettet i tide på en tydelig måte, og man må gå ut fra at opplysningen har virket inn på avtalen. En bolig som har blitt brukt i en viss tid, har vanligvis blitt utsatt for slitasje, og skader kan ha oppstått. Slik bruksslitasje må kjøper regne med, og det kan avdekkes enkelte forhold etter overtakelse som gjør utbedringer nødvendig. Normal slitasje og skader som trenger utbedring, er innenfor hva kjøper må forvente, og vil ikke utgjøre en mangel.

Boligen kan også ha en mangel hvis opplyst areal avviker fra faktisk størrelse. Avviket må være minst 2 prosent, og minst 1 kvadratmeter. Det er likevel ikke en mangel dersom selger godtgjør at kjøperen ikke la vekt på opplysningen, jf. avhendingsloven § 3-3 (2).

Ved beregning av et eventuelt prisavslag eller erstatning, må kjøper selv dekke tap/kostnader opp til et beløp på kr 10 000 (egenandel). Egenandel kommer først på tale når det er konstatert mangel ved eiendommen.

Hvis kjøper ikke er forbruker, selges eiendommen "som den er", og selgers ansvar er da begrenset, jf. avhl. § 3-9, første ledd 2. pkt. Avhl. § 3-3 (2) fravikes, og hvorvidt et innendørs arealavvik karakteriseres som en mangel vurderes etter avhl. § 3-8. Informasjon om kjøpers undersøkelsesplikt, herunder oppfordringen om å undersøke eiendommen nøye, gjelder også for kjøpere som ikke anses som forbrukere. Med forbrukerkjøp menes kjøp av eiendom når kjøperen er en fysisk person som ikke hovedsakelig handler som ledd i næringsvirksomhet.

Overtakelse

Overtakelse etter nærmere avtale med selger.

Dersom annet ikke avtales, sendes skjøte/hjemmelsdokument for tinglysing i etterkant av overtakelse.

Budgivning

Budgivning i forbrukerforhold

Budgivere oppfordres til å legge inn bud elektronisk. Dette gjøres på eiendommens hjemmeside på aktiv.no, ved å bruke «Gi bud»-knappen. Ved elektronisk budgivning, samtykker budgiver til elektronisk kommunikasjon. Eiendomsmegler skal legge til rette for en forsvarlig avvikling av budrunden og kan ikke videreformidle bud med en kortere akseptfrist enn kl. 12.00 første virkedag etter siste annonserte visning. Etter klokken 11:30 anbefaler vi akseptfrist på minimum 30 minutter. Bud bør legges inn i god tid før konkurrerende buds akseptfrist utløper. For øvrig henvises til forbrukerinformasjon om

budgivning i salgsoppgaven. Oppdragsgiver er oppfordret til å ikke ta imot bud direkte fra budgiver, men å henvise budgiver videre til megler. Som kjøper vil du få forelagt kopi av budjournal. Alle bud vil bli gjort kjent for kjøper og selger i handelen. Øvrige budgivere kan be om å få en kopi av budjournal i anonymisert form.

Budgivning utenfor forbrukerforhold

Budgivere oppfordres til å legge inn bud elektronisk. Dette gjøres på eiendommens hjemmeside på aktiv.no, ved å bruke «Gi bud»-knappen. Ved elektronisk budgivning, samtykker budgiver til elektronisk kommunikasjon. Det anbefales at hvert bud har en akseptfrist som muliggjør en forsvarlig avvikling av budrunden. Vi anbefaler minimum 30 minutter akseptfrist. Oppdragsgiver er oppfordret til å ikke ta imot bud direkte fra budgiver, men å henvise budgiver videre til megler.

Opplysningene i salgsoppgaven er godkjent av selger. Alle interessenter oppfordres imidlertid til grundig besiktigelse av eiendommen, gjerne sammen med fagmann før bud inngis.

Etter aksept av bud, vil eiendommens salgssum bli meddelt de som ev. måtte etterspørre denne. Eiendommens salgssum vil bli offentlig tilgjengelig ved overføring av hjemmel.

Omkostninger kjøpers beskrivelse

4 390 000 (Prisantydning)

Omkostninger

15 900 (Boligkjøperforsikring – fem års varighet (valgfritt))

2 800 (Boligkjøperforsikring Help Pluss - ett års varighet (valgfritt))

15 900 (med Boligkjøperforsikring - fem års varighet)

18 700 (med Boligkjøperforsikring inkludert ett år med Help Pluss)

4 390 000 (Totalpris. inkl. omkostninger)

4 005 900 (Totalpris. inkl. omkostninger (med Boligkjøperforsikring - fem års varighet))

4 008 700 (Totalpris. inkl. omkostninger (med Boligkjøperforsikring inkludert ett år med Help Pluss))

Regnestykket forutsetter at det kun tinglyses ett pantedokument og at eiendommen selges til prisantydning. Det tas forbehold om endringer i offentlige avgifter/gebyrer.

Omkostninger kjøpers beløp

Kr 111 012

Betalingsbetingelser

Med mindre annet er avtalt forutsettes det at kjøpesum inkludert omkostninger er innbetalt og disponibelt på meglerforetakets klientkonto innen overtakelse. Kjøpesummen skal innbetales fra norsk finansinstitusjon og/eller fra kjøpers egen konto i norsk finansinstitusjon.

Hvitvaskingsreglene

Megler har plikt til å gjennomføre kundetiltak. Hvis kjøper ikke bidrar til at megler får gjennomført kundetiltak og dette fører til at transaksjonen ikke kan gjennomføres eller blir forsinket, misligholder kjøper avtalen. Etter 30 dager er misligholdet vesentlig. Dette gir selger rett til å heve og gjennomføre deknings salg for kjøpers regning.

Personopplysningsloven

Personopplysninger blir behandlet i samsvar med personopplysningsloven.

Boligselgerforsikring

Selger har tegnet boligselgerforsikring som dekker selgers ansvar etter avhendingsloven begrenset oppad til MNOK 14. I den forbindelse har selger utarbeidet en egenerklæring som kjøper bør gjøre seg kjent med før budgivning.

Boligkjøperforsikring

Vedlagt i salgsoppgaven følger informasjon om Boligkjøperforsikring og Boligkjøperforsikring Pluss fra HELP Forsikring AS. Boligkjøperforsikring er en rettshjelpsforsikring som gir trygghet og profesjonell juridisk hjelp dersom det oppdages uventede feil eller mangler ved boligen de neste fem årene. Boligkjøperforsikring Pluss har samme dekning som boligkjøperforsikring, med tillegg av fullverdig advokathjelp på viktige rettsområder i privatlivet. Boligkjøperforsikring Pluss betales årlig. Les mer om begge forsikringene i vedlagte materiell eller på help.no. Det gjøres oppmerksom på at boligkjøperforsikring kun kan tegnes av forbruker. Meglerforetaket mottar kr 4 900/5 100/5 800 i kostnadsgodtgjørelse, avhengig av boligtype, samt et tillegg på kr 1 000 ved salg av Boligkjøperforsikring Pluss.

Meglernes vederlag

Det er avtalt fastpris stor kr 139 190,- for gjennomføring av salgsoppdraget. Meglerforetaket har krav på å få dekket avtalte utlegg i henhold til oppdragsavtale totalt kr 2 500,-. Dersom handel ikke kommer i stand eller oppdraget sies opp, har megler krav på å få dekket vederlag stort kr 2 500,- per time for utført arbeid, oppad begrenset til kr 25 000,-, samt øvrige avtalte vederlag og utlegg. Alle beløp er inkl. mva.

Oppdragsansvarlig

Tomi Christian Johansen
Daglig leder/Eiendomsmegler MNEF
tomi.johansen@aktiv.no

Tlf: 416 01 710

Ansvarlig megler

Tomi Christian Johansen

Daglig leder/Eiendomsmegler MNEF

tomi.johansen@aktiv.no

Tlf: 416 01 710

Måehvie Eiendomsmegling AS, Nordahl Griegs gate 6

8622 Mo i Rana

Tlf: 755 77 880

Salgsoppgavedato

03.04.2025





























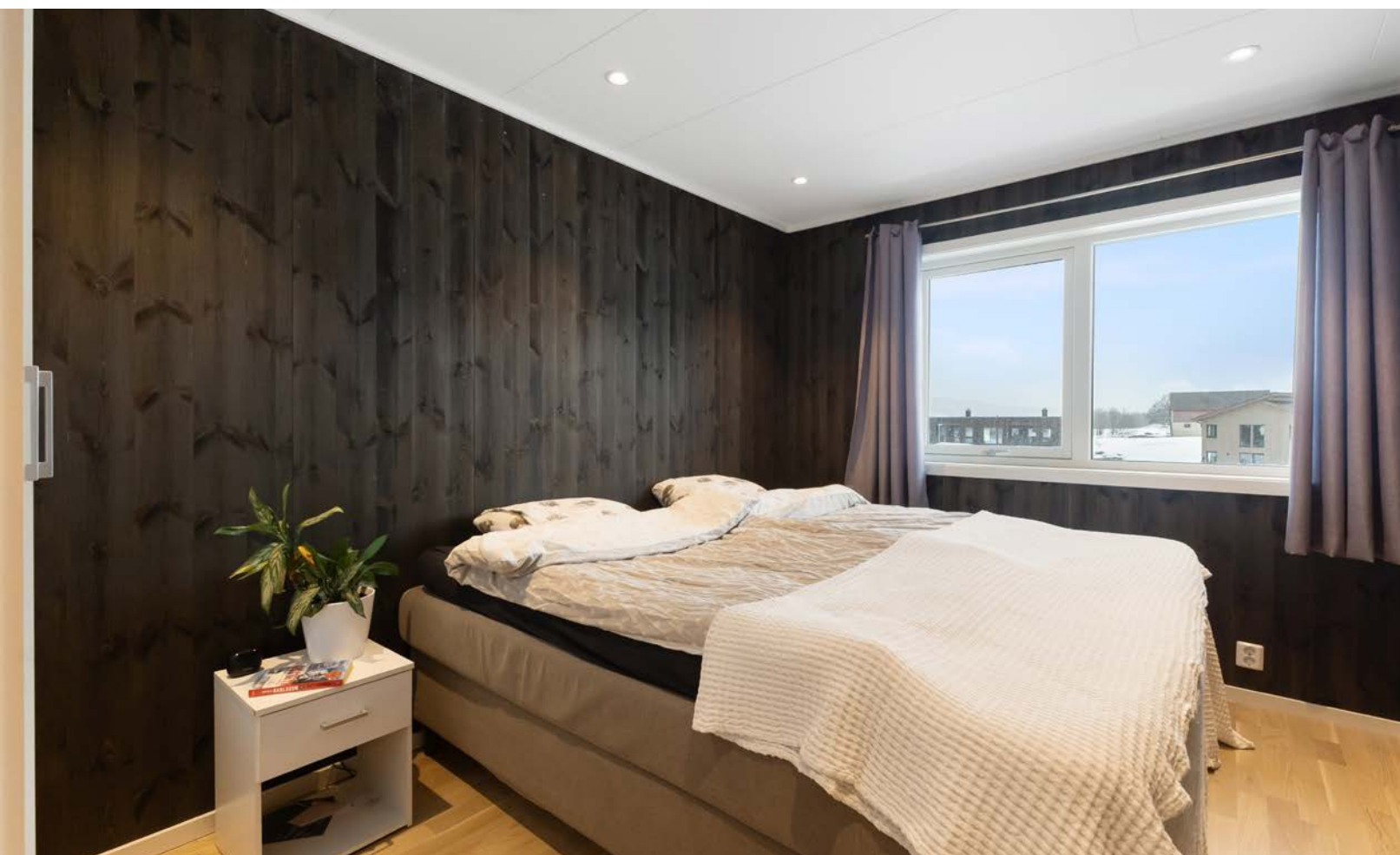



Uteområdet

aktiv.





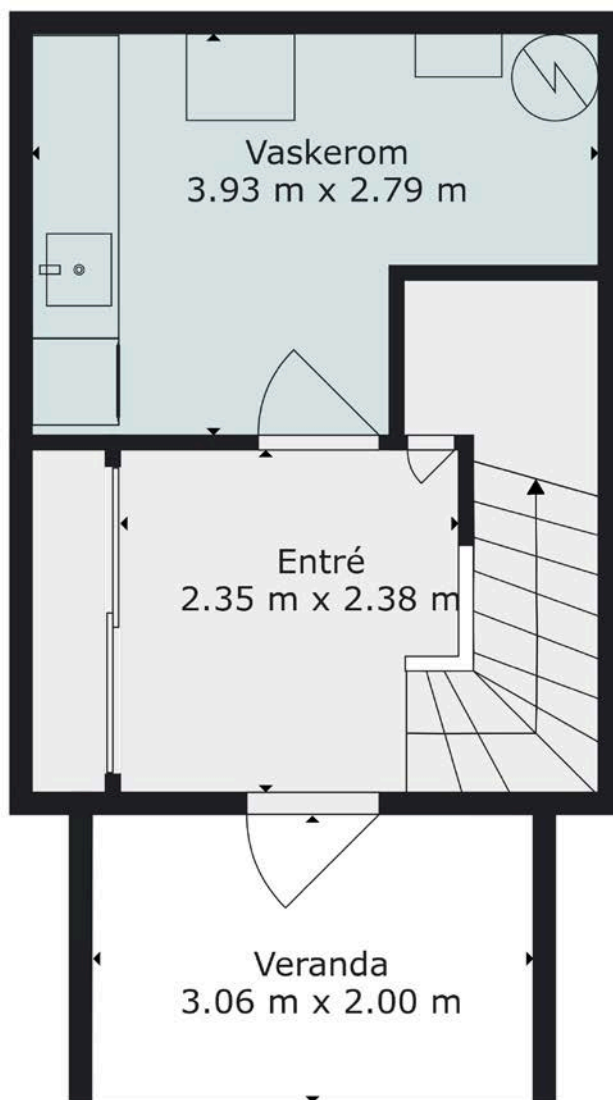

1. ETASJE

Plantegningen er en ikke målbar illustrasjon og avvik kan forekomme.



Plantegningen er ikke i målestokk og noe avvik kan forekomme.



2. ETASJE





Plantegningen er en ikke målbar illustrasjon og avvik kan forekomme.



Plantegningen er ikke i målestokk og noe avvik kan forekomme.

Vedlegg

Tilstandsrapport

-  Boligbygg med flere boenheter
-  Hammarmyra 75, 8626 MO I RANA
-  RANA kommune
-  # gnr. 23, bnr. 176, snr. 1

Markedsverdi

4 400 000

Sum areal alle bygg: BRA: 200 m² BRA-i: 185 m²



Befaringsdato: 10.02.2025

Rapportdato: 21.02.2025

Oppdragsnr.: 21625-1074

Referansenummer: IR2139

Autorisert foretak: Byggcon Helgeland AS

Sertifisert Takstingeniør: Stein Rune Bjerkli

Vår ref:



Rapporten kan brukes i inntil ett år etter befaringsdatoen, og kan ikke gjenbrukes ved flere boligsalg i denne perioden. For eiendomsoverdragelser fra 1.1.2024, må selger sørge for at areal i rapporten er oppdatert og følger ny bransjestandard for areal. Skjer det endringer, oppstår skader også videre på boligen, bør du som selger be om oppdatert rapport.

Norsk takst

Norsk takst er bransjeorganisasjonen for landets bygningssakkyndige og takstforetak, med om lag 1400 sertifiserte medlemmer fordelt på omtrent 1000 bedrifter. I boligomsetningen regnes takstrapportene som et helt avgjørende element i den informasjonen som gjøres tilgjengelig for kjøper. Årlig leverer medlemmene rundt 120.000 slike takster. Det gir unik oversikt over norske boliger, og bidrar til at alle oppdrag kan utføres med utgangspunkt i erfaringsbasert kvalitet.



Det stilles høye krav til utdanning, sertifisering og yrkesetikk. Norsk takst er opptatt av at boligomsetningen skal være trygg, og legger vekt på å opptre uavhengig av andre bransjeaktører. Bygningssakkyndige fakturerer sine tjenester uten hensyn til hvilken pris som oppnås, og skal heller ikke på annen måte ha noen egeninteresse knyttet til handelen.

Uavhengighet og god fagkunnskap har over tid bygget troverdighet og tillit. Både selger og kjøper skal kunne stole på bygningssakkyndiges vurderinger. For tilfeller der det likevel skulle oppstå misnøye med utført arbeid, har vi sammen med Forbrukerrådet etablert en klagenemnd.

Norsk takst har en sentral rolle i utviklingen av norske standarder, regler og profesjonsprinsipper, og representerer bransjen i alle relevante internasjonale fora. Dette sikrer at norske bygningssakkyndige tidlig kan tilpasse seg krav og bransjetrender fra utlandet, samtidig som takseringsfaget får en norsk stemme på verdensbasis. Organisasjonen bidrar i næringspolitisk sammenheng, og har vært en pådriver for å sikre at lover og regler gir trygghet for forbrukerne i boligomsetningen.

Byggcon Helgeland AS

Byggcon er et rådgivende ingeniør- og takseringsfirma med kontorer i Bodø, Tromsø, Narvik og Mo i Rana, bestående av 15 dyktige ansatte.

Byggcon er det største takseringsforetaket nord for Trondheim.

Byggcon er autorisert i Norsk Takst i alle sertifiseringsområder innen bygg og eiendom, inkludert TEGOVA OG REV autorisasjon.

Vi utfører energiberegninger og er registrerte rådgivere hos Enova. Vi utfører både energimerking samt energirådgivning for private og foretak.

Vi utfører skade- og verditaksering, næring, tilstandsanalyser, skjønn, byggekontroll, prosjektledelse, uavhengig kontroll, reklamasjonstakster og rådgiving i bygningsbransjen for småhus, større boligselskaper (sameier og borettslag) samt næringsseiendom.

Har du kjøpt nybygg kan vi bistå i forbindelse med overtakelse

Se mer info om oss og våre tjenester på vår hjemmeside: www.byggcon.no

Kontakt oss på telefon: 75 57 75 60 - eller epost post@byggcon.no

Byggcon er et registrert varemerke ®



Rapportansvarlig

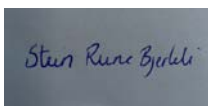

Stein Rune Bjerkli

Uavhengig Takstingeniør

steinrune@byggcon.no

488 53 440



Dette trenger du å vite om tilstandsrapporten



Hva er en tilstandsrapport?

En tilstandsrapport beskriver synlige skader/avvik eller tegn på skader/avvik på boligen. Rapporten fremhever vanligvis ikke positive egenskaper ved boligen.



Hva vurderer en bygningsakkyndig?

Den bygningsakkyndige vurderer boligen ut fra hva man kan forvente av en bygning av samme alder og type. Vurderingen gjøres som regel mot hvordan det var vanlig å bygge og regler som gjaldt da boligen ble oppført (søknadstidspunktet). Forhold som er vanlige for bygningens alder, slik som slitasje etter normal bruk regnes ikke som avvik.



Hva inneholder tilstandsrapporten?

Den bygningsakkyndige undersøker rom og bygningsdeler slik det kommer frem av [Forskrift til avhendingsloven](#). Tilstandsrapporten inneholder bare avvik som den bygningsakkyndige kan se eller kontrollere med enkle hjelpemidler. Det gjøres ikke nærmere undersøkelser slik som åpning av vegger eller andre bygningsdeler. I vegg mot våtrom og rom under terreng kan det borres et hull for å gjøre enkle undersøkelser slik som fuktøk.

Når du kjøper en brukt bolig

Når du kjøper en brukt bolig, er det viktig å være oppmerksom på at dette ikke kan sammenlignes med å kjøpe en ny bolig. Måten boligen ble bygget på kan være annerledes enn i dag. Bygninger svekkes over tid, og utsettes for slitasje blant annet på grunn av bruk og vær og vind. Mange boliger fornyes helt eller delvis, noen i flere omganger, eller det oppføres tilbygg. Særlig for boliger som er pusset opp eller endret, er det viktig å merke seg at fornyelse av overflater ikke nødvendigvis betyr at bygningsdeler under er forbedret.

Vurdering mot byggeregler

Den bygningsakkyndige vil vurdere boligen mot hvordan det var vanlig å bygge og regler som gjaldt på søknadstidspunktet. Den bygningsakkyndige ser etter avvik som har betydning for og som reduserer boligens funksjon og verdi, og som kommer frem av Forskrift til avhendingslova.

Noen rom og bygningsdeler slik som bad og vaskerom, og forhold som gjelder sikkerhet mot brann, rekkverk og trapper osv., vil den bygningsakkyndige vurdere mot dagens regelverk. Etter dagens regelverk vil disse kunne få en tilstandsgrad 2 eller 3 uten at det nødvendigvis er krav om at avviket må utbedres.

Tilstandsrapporten beskriver ikke hele boligen

BYGNINGSSAKKYNDIGE SER FOR EKSEMPEL IKKE PÅ

- vanlig slitasje og normal vedlikeholdstilstand
- bagatellmessige forhold som ikke påvirker bygningens bruk eller verdi vesentlig
- etasjeskillere
- tilleggsbygg slik som garasje, bod, anneks, naust også videre
- utvendige trapper
- støttemurer
- skjulte installasjoner
- installasjoner utenfor bygningen
- full funksjonstesting av el- og VVS-installasjoner
- geologiske forhold og bygningens plassering på grunnen
- bygningens planløsning
- bygningens innredning
- løspore slik som hvitevarer
- utendørs svømmebasseng og pumpeanlegg
- bygningens estetikk og arkitektur
- bygningens lovlighet (bortsett fra bruksendringer, brannceller og forhold som åpenbart kan påvirke helse, miljø og sikkerhet)
- fellesarealer (med mindre boligeier har vedlikeholdsplikt for fellesarealer og dette er kjent for bygningsakkyndig, eller fellesarealet har en særlig tilknytning til boligen).

© iVerdi 2023 © Norsk takst 2023

Malen til denne rapporten, inkludert standardtekstene fra Norsk takst, er vernet etter åndsverkloven og kan kun benyttes av medlemsforetakene i Norsk takst og av takstingeniører som er sertifisert i slikt foretak, samt av kunder hos iVerdi og studenter hos NEAK. For andre aktører er eksemplarframstilling av malen og standardtekster, som utskrift og annen kopiering til bruk som grunnlag for tilsvarende rapporter, bare tillatt når det er hjemlet i lov (kopiering til privat bruk, sitat o.l.) eller avtale med Norsk Takst ([Forside](#)) eller iVerdi ([Hjem-iVerdi](#)).

Utnyttelse i strid med lov eller avtale kan medføre erstatnings- og straffeansvar.

Dette trenger du å vite om tilstandsrapporten

Tilstanden vurderes med ulike tilstandsgrader

Tilstanden gir uttrykk for en gitt forventet tilstand, blant annet vurdert ut fra alder og normal bruk. Ved Tilstandsgrad 0 (TG0) og Tilstandsgrad 1 (TG1) gir den bygningsakkyndige normalt ingen begrunnelse for valg av tilstandsgrad. Grunnen er at bygningen eller bygningsdelen da bare har normal slitasje. Ved skjulte konstruksjoner kan alder alene avgjøre tilstandsgrad. Når bygningsakkyndige anbefaler tiltak, for eksempel utbedringer, må brukeren av rapporten vurdere om tiltakene er nødvendige og lønnsomme.

Når den bygningsakkyndige velger tilstandsgrad, baseres vurderingen på faste kriterier som følger av gjeldende bransjestandard for Teknisk tilstandsanalyse ved omsetning av bolig og Forskrift til avhendingslova.



TILSTANDSGRAD 0, TG0: INGEN AVVIK

Bygningsdelen skal være tilnærmet ny, ikke vise tegn på slitasje og det skal være lagt frem dokumentasjon på faglig god utførelse. Det er ingen merknader til delen.



TILSTANDSGRAD 1, TG1: MINDRE AVVIK

Bygningsdelen skal bare ha normal slitasje, og strakstiltak skal ikke anses som nødvendig. Graden kan også brukes når delen er ny, men der dokumentasjon på faglig god utførelse mangler.



TILSTANDSGRAD 2, TG2: VESENTLIGE AVVIK OG MINDRE AVVIK SOM ETTER NS 3600 GIR TG 2

Bygningsdelen skal enten ha feil utførelse, en skade eller symptomer på skade, sterk slitasje eller nedsatt funksjon. Graden gis når bygningsdelen trenger vedlikehold eller tiltak i nær fremtid. Graden skal også brukes når delen er gammel og det er grunn til å varsle om faren for skader på grunn av alderen, eller når det er grunn til å overvåke delen spesielt på grunn av fare for større skader eller følgeskader.

Ved avvik som ikke krever umiddelbare tiltak (ingen umiddelbar kostnad) så blir TG2 markert med en lysere farge.



TILSTANDSGRAD 3, TG3: STORE ELLER ALVORLIGE AVVIK

Denne tilstandsgraden brukes ved kraftige tegn på forhold som man må regne med trenger utbedring straks eller innen kort tid. Det er påvist funksjonssvikt eller sammenbrudd.



IKKE UNDERSØKT/IKKE TILGJENGELIG FOR UNDERSØKELSE

Det kan være avvik/skader som ikke er avdekket.

Hva er et anslag på utbedringskostnad?

Hva det vil koste å utbedre rom eller bygningsdeler, er et forsiktig anslag basert på nåværende kvalitet, registrert avvik og angitte tiltak i rapporten. Anslaget er gitt på generelt grunnlag og må ikke forveksles med et pristilbud fra en håndverker. Det kan foreligge avvik og tiltak som ikke kommer frem av rapporten. Utbedringskostnad avhenger blant annet av personlige valg av og markedspris på materialer og tjenesteyter.

I rapporten skal det settes anslag for utbedringskostnad for TG3, og slikt anslag kan også gis ved TG2.



Ingen umiddelbare kostnader



Tiltak under kr 10 000



Tiltak mellom kr 10 000 - 50 000



Tiltak mellom kr 50 000 - 100 000



Tiltak mellom kr 100 000 - 300 000



Tiltak over kr 300 000

Beskrivelse av eiendommen

Beskrevne bolig er oppført ca 2021. Bygningen er idag ca 4 år gammel og hvor enkelte deler av bygningskomponenter er fra byggeår og i forventet tilstand med tanke på alder.

Selv om bolig er rimelig ny kan det skjule seg forhold som vil trenge utbedring, selv om disse ikke er avdekket under befaring.

Denne rapport har ikke tatt mål av seg å kommentere alle kosmetiske feil/mangler.

Det presiseres videre med referanse til byggeår/byggeskikk at det vil være forhold av bygningsmessig art som ikke tilfredsstillers dagens krav, men som sådan ikke er å regne som feil eller mangler.

Bygning for øvrig med normal standard på utstyr og innredninger, og hvor rom og arealfordeling fremstår i vesentlig grad som opprinnelig.

Se for øvrig detaljert beskrivelse under hver enkelt bygningsdel.

Markedsvurdering

Totalt Bruksareal	200 m ²
Totalt Bruksareal for hoveddel	185 m ²
Totalpris	4 400 000

Arealer

[Gå til side](#)

Befaring - og eiendomsopplysninger

Tomteverdi og teknisk verdi bygninger 7 300 000

[Gå til side](#)

Forutsetninger og vedlegg

[Gå til side](#)

Lovlighet

[Gå til side](#)

Boligbygg med flere boenheter

- Det foreligger godkjente og byggemeldte tegninger, som stemmer med dagens bruk

Liten endring der det ikke er delt av til bod på vaskerommet men istedet laget en liten bod under trapp.

Bod

- Det foreligger ikke tegninger

Sammendrag av boligens tilstand

Fordeling av tilstandsgrader

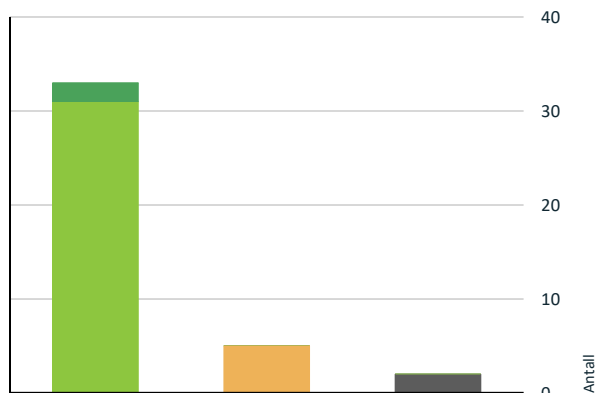

- TG0: Ingen avvik
- TG1: Mindre eller moderate avvik
- TG2: Avvik som ikke krever tiltak
- TG2: Avvik som kan kreve tiltak
- TG3: Store eller alvorlige avvik
- TG IU: Konstruksjoner som ikke er undersøkt

Vil du vite mer om tilstandsgrader? Se side 4.

! Tomteforhold > Terrenforhold

[Gå til side](#)

Oppsummering av avvik

Vil du vite mer? Se på rommet eller bygningsdelen senere i rapporten.

Boligbygg med flere boenheter

! TG IU KONSTRUKSJONER SOM IKKE ER UNDERSØKT

! Utvendig > Takteking [Gå til side](#)

! Våtrom > 2. Etasje > Bad > Tilliggende konstruksjoner våtrom [Gå til side](#)

! TG 2 AVVIK SOM KAN KREVE TILTAK

! Innvendig > Radon [Gå til side](#)

! Våtrom > 2. Etasje > Bad > Sluk, membran og tettesjikt [Gå til side](#)

! Våtrom > 1. Etasje > Vaskerom / teknisk rom > Overflater vegger og himling [Gå til side](#)

! Kjøkken > 2. Etasje > Stue/kjøkken > Avtrekk [Gå til side](#)

Boligens energimerking



ENERGIMERKE

Beskrivelse

Energimerking basert på forenklet vurdering.

Denne energimerkingen tar ikke hensyn til oppgraderinger, utskiftninger og etterisolering. For en nøyaktig energimerking bør det tas en fullstendig kontroll.

Energimerke



Energimerket gir en god pekepinn på om oppvarmingsutgiftene for boligen er høye eller lave. Det består av to deler: en energikarakter og en oppvarmingskarakter. Til sammen forteller de om energistandarden i boligen din.

Energikarakteren A–G:

Energikarakteren sier noe om energistandarden til bygningen og dermed noe om forventet forbruk av energi. Skalaen går fra A som er best til G som er dårligst.

• **A** og **B** er bygninger som normalt tilfredsstillere strengere krav enn det som er angitt i byggeforskriftene og/eller har effektivt varmesystem.

• **C** er bygninger som i hovedsak tilfredsstillere de nyeste byggeforskriftene, og bygninger etter noe eldre forskriftskrav med effektivt varmesystem.

• **D**, **E**, **F** og **G** er bygninger som er bygget under eldre forskriftskrav enn dagens. Eldre hus som ikke er utbedret, vil normalt få en karakter nederst på skalaen.

Oppvarmingskarakter:

Oppvarmingskarakteren blir angitt ut fra hvor stor andel av energien som kommer fra ikke fornybare energikilder, slik som olje eller gass, eller fra elektrisitet. Karakteren er en fargeskala fra rød til grønn, hvor grønn er best. En grønn karakter betyr at du bruker bioenergi eller annen ny fornybar energi. Bruk av ved, varmepumpe, sol og fjernvarme gir god oppvarmingskarakter.

En rød karakter betyr at boligen din er avhengig av elektrisitet, olje eller gass. Et bygg som bare har panelovner får derfor en dårlig oppvarmingskarakter.

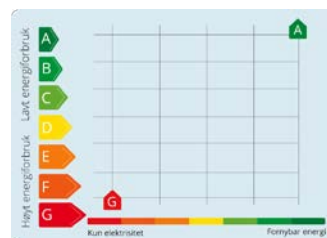

Tilstandsrapport

BOLIGBYGG MED FLERE BOENHETER

Byggeår

2021

Kommentar

Matrikkelen - Rana kommune

Standard

Normal standard på bygget ut ifra alder/konstruksjon - jamfør beskrivelse under konstruksjoner.

Vedlikehold

Nybygg

UTVENDIG

Taktekking

Punktet må sees i sammenheng med Takkonstruksjon/Loft

Taktekkingen er av stål/aluminiumsplater, type Powertec. Taket er besiktiget fra bakkenivå.

Vurdering av avvik:

- Taktekking er snødekt, alder eller materiale er ukjent og derfor ikke nærmere vurdert.

Konsekvens/tiltak

- Det bør foretas nærmere undersøkelser av taktekking når taket er snøfritt.



Nedløp og beslag

Renner og nedløp i metall



Veggkonstruksjon

Veggene har bindingsverkskonstruksjon fra byggeår. Fasade/kledning har liggende bordkledning.

Tilstandsrapport



TG 1 Vinduer

Bygningen har malte trevinduer med 3-lags glass.

TG 1 Dører

Bygningen har malt hovedytterdør og skyvebalkongdør i malt tre.



TG 1 Balkonger, terrasser og rom under balkonger

Terrasse utført i trekonstruksjoner, impregnert konstruksjonsmateriale.
Tekket med impregnerte terrassebord.

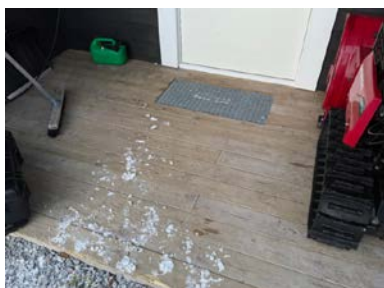

TG 1 Altan

Terrasse utført i trekonstruksjoner, impregnert konstruksjonsmateriale.
Tekket med impregnerte terrassebord.

Tilstandsrapport



INNSENDIG

TG 1 Overflater

Innendig er det gulv av parkett, fliser og belegg. Veggene har malt trepanel og malte mdf plater. Innvendige tak har malte himlingsplater.

TG 1 Etasjeskille/gulv mot grunn

Etasjeskiller er av trebjelkelag og betongdekke i gulv mot grunn. Målt høydeforskjell på 11 mm fra stuevegg mot soverom til litt forbi peis.



TG 2 Radon

Bygget er utført med forskriftsmessig radonsperre og dokumentasjon foreligger. Men det er ikke foretatt radonmålinger.

Vurdering av avvik:

- Dokumentasjon på radonsperre foreligger ikke.

Radonsperre dokumentasjon foreligger, men det er ikke foretatt radon målinger.

Konsekvens/tiltak

- Innhent dokumentasjon, om mulig.

Radonmålinger må foretas.

TG 1 Pipe og ildsted

Boligen har isolert stålpip og hengende peis fra Nordpeis.

Tilstandsrapport



TG 1 Innvendige trapper

Boligen har malt tretrapp med heltretrinn og stålspiler i rekkverk.

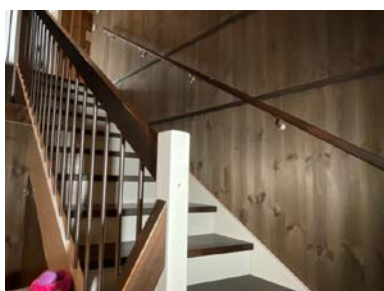

TG 1 Innvendige dører

Malte, slette, formpresede innerdører.
Utført i papp og trekonstruksjoner. Med glassfelt i hele høyden inn til stuen.



VÅTROM

2. ETASJE > BAD

Generell

Aktuell byggeforskrift er teknisk forskrift 2017.

2. ETASJE > BAD

TG 1 Overflater vegger og himling

Veggene har baderomsplater. Taket har malte himlingsplater.

Tilstandsrapport

2. ETASJE > BAD

TG 1 Overflater Gulv

Gulvet har vinylbelegg. Rommet har vannbåren gulvvarme. Fall mot sluk er målt til 32 mm fra topp belegg ved terskel til topp belegg ved sluk under dusjkabinett. Fall er hovedsakelig fra forkant av kabinett (6 mm fall hit) og ca 38 cm fram mot sluk. Fall mot sluk under badekar er målt til 26 mm fra topp belegg ved terskel til topp belegg ved sluk. Fall er hovedsakelig fra forkant av badekar og ca 27 cm fram mot sluk.



2. ETASJE > BAD

TG 2 Sluk, membran og tettesjikt

Det er plastsluk og synlig vinylbelegg som tettesjikt.

Vurdering av avvik:

- Sluk har begrenset mulighet for inspeksjon og rengjøring.

Konsekvens/tiltak

- Tilgang til sluk må bedres både for inspeksjon og rengjøring.



Sluk under badekar



Sluk under dusjkabinett

2. ETASJE > BAD

TG 1 Sanitærutstyr og innredning

Rommet har innredning med heldekkende servant, speiloverskap med lyskinne, 3 stk høyskap, veggmontert toalett, dusjkabinett og badekar.

2. ETASJE > BAD

TG 1 Ventilasjon

Det er balansert ventilasjon.

Tilstandsrapport



2. ETASJE > BAD

TG 1U Tilliggende konstruksjoner våtrom

Alle boliger og senere byggearbeider på boligen som er søknadspliktige, skal avsluttes med ferdigattest.

Ved ferdigattest skal de ansvarlige firmaene ha gitt sine samsvarserklæringer og kontrollerklæringer på at deres arbeid er utført i henhold til lov, forskrift og tillatelser.

Firmaene som erklærer ansvar i en byggesak skal ha tilstrekkelige kvalifikasjoner, blant annet utdanning og praksis, til de oppgavene de erklærer ansvar for. Ferdigattesten skal være en bekreftelse på at arbeidene er utført i henhold til regelverket, og i utgangspunktet vil ferdigattesten være dokumentasjon på faglig god utførelse. Det er fremlagt ferdigattest på boligen.

På bakgrunn av fremlagt ferdigattest, visuell undersøkelse og fuktmåling/fuktsøk er det ikke utført hulltaking i vegg mot dette våtrommet.

1. ETASJE > VASKEROM / TEKNISK ROM

Generell

Aktuell byggeforskrift er teknisk forskrift 2017.

1. ETASJE > VASKEROM / TEKNISK ROM

TG 2 Overflater vegger og himling

Veggene har malte mdf plater. Taket har malte himlingsplater.

Vurdering av avvik:

- Det er uegnede materialer i våtsoner

Konsekvens/tiltak

- Uegnede materialer må fuktbeskyttes/utskiftes.



1. ETASJE > VASKEROM / TEKNISK ROM

TG 1 Overflater Gulv

Tilstandsrapport

Gulvet har vinylbelegg. Rommet har vannbåren gulvvarme. Fall mot sluk er målt til 36 mm fra topp belegg ved terskel til topp belegg ved sluk.



1. ETASJE > VASKEROM / TEKNISK ROM

1 TG 1 Sluk, membran og tettesjikt

Det er plastsluk og synlig vinylbelegg som tettesjikt.



1. ETASJE > VASKEROM / TEKNISK ROM

1 TG 1 Sanitærutstyr og innredning

Rommet har innredning med nedfelt stålrum, ett greps blandabatteri, høyskap og opplegg for vaskemaskin/ tørketrommel. Varmtvannstank og ekstra tank for vannbåren varme, ventilasjonsanlegg og sentralstøvsugermotor plassert i rommet.

1. ETASJE > VASKEROM / TEKNISK ROM

1 TG 1 Ventilasjon

Det er balansert ventilasjon.



1. ETASJE > VASKEROM / TEKNISK ROM

Tilstandsrapport

Tilleggende konstruksjoner våtrom

Hulltaking er foretatt uten å påvise unormale forhold. Hulltaking er foretatt i åpen vegg under rør i rør skap. Fuktkvotemåling (vekt%) i konstruksjonen ble målt til 0.

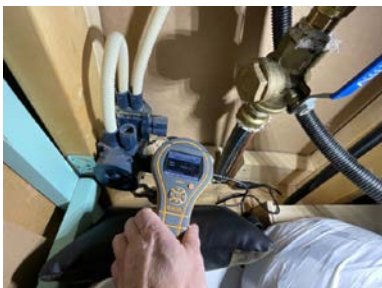

KJØKKEN

2. ETASJE > STUE/KJØKKEN

Tilleggende konstruksjoner våtrom

Kjøkkenet har innredning med glatte fronter. Benkeplaten er av laminat, underlimt sort komposittvask, ett greps blandabatteri. Det er frittstående 90 cm kjølf/fryseskap med isbit og knust is funksjon, oppvaskmaskin, platetopp med innfelt ventilasjon og 2 stk. stekeovner.

2. ETASJE > STUE/KJØKKEN

Tilleggende konstruksjoner våtrom

Det er avtrekk via innfelt ventilator i platetoppen og sentralt avtrekksanlegg i bygget.

Vurdering av avvik:

- Kjøkkenet har ventilator med omluft (kullfilter).

Konsekvens/tiltak

- Om mulig bør det etableres ventilasjons kanal ut i det fri fra ventilator.



TEKNISKE INSTALLASJONER

Tilleggende konstruksjoner våtrom

Innvendige vannledninger er av plast (rør i rør) og av kobber. Det er besiktiget i rørskap. Hovedstoppekran plassert i bod under trapp.

Tilstandsrapport

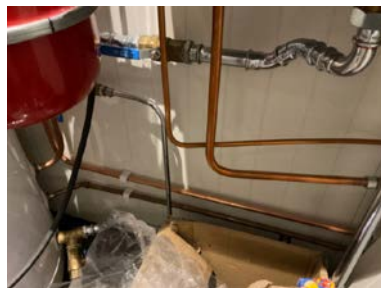

TG 1 Avløpsrør

Det er avløpsrør av plast.



TG 1 Ventilasjon

Boligen har Flexit balansert ventilasjon.



TG 1 Andre VVS-installasjoner

Tilstandsrapport

Sentralstøvsuger av typen Flexit CVR 3000.
Motor plassert i vaskerom.



📌 TG 1 Varmesentral

Det er installert varmepumpe av typen Panasonic produsert i 2022. Luft til vann pumpe. I tillegg er det Panasonic luft til luft varmepumpe fra 2022 med innedel plassert i stuen.

Årstall: 2021



📌 TG 1 Varmtvannstank

Varmtvannstanken av merket OSO produsert i 2020 på ca. 200 liter. I tillegg er det en ekstra tank som ved strømbrudd skal holde vannbåren gulvvarme med varmtvann i ca 72 timer.

Tilstandsrapport



TG 1 Vannbåren varme

Luft til vann pumpe. Vannbåren varme i alle gulv.



TG 1 Elektrisk anlegg

Dette er en forenklet kontroll begrenset til de spørsmål og undersøkelser som forskrift til avhendingslova (tryggere bolighandel) § 2-18 inneholder. Dette kan ikke sammenlignes med en kontroll utført av offentlig myndighet (Det lokale eltilsyn) eller registrert elektrovirksomhet, og en bygningssakkyndig har verken kompetanse eller lov til å foreta en slik kontroll.

Tilstandsgraden er vurdert ut fra den forenklete og begrensede kontrollen som forskriften inneholder. El-anlegget kan ha feil og mangler som en slik forenklet undersøkelse ikke vil avdekke. Vær derfor oppmerksom på denne risikoen, og søk videre veiledning eller få en fullstendig kontroll utført av registrert elektrovirksomhet.

Automatsikringskap er plassert i bod under trapp, 40A hovedsikring, fordelt over 22 kurser

1. Foreligger det eltilsynsrapport de siste 5 år, og det er ikke foretatt arbeid på anlegget etter denne, utenom retting av eventuelle avvik i eltilsynsrapport (dvs en el-tilsynsrapport uten avvik)?
Nei

Spørsmål til eier

2. Er alle elektriske arbeider/anlegg i boligen utført av en registrert elektroinstallasjonsvirksomhet?
Ukjent
3. Er det elektriske anlegget utført eller er det foretatt tilleggsarbeider på det elektriske anlegget etter 1.1.1999?
Ukjent
4. Foreligger det kontrollrapport fra offentlig myndighet – Det Lokale Eltilsyn (DLE) eller eventuelt andre tilsvarende kontrollinstanser med avvik som ikke er utbedret eller kontrollen er over 5 år?
Nei
5. Forekommer det ofte at sikringene løses ut?
Nei
6. Har det vært brann, branntilløp eller varmgang (for eksempel termiske skader på deksler, kontaktpunkter eller lignende) i boligens elektriske anlegg?
Nei

Tilstandsrapport

Generelt om anlegget

7. Er det tegn til at det har vært termiske skader (tegn på varmgang) på kabler, brytere, downlights, stikkontakter og elektrisk utstyr? Sjekk samtidig tilstanden på elektrisk tilkobling av varmtvannsbereder, jamfør eget punkt under varmtvannstank

Nei

8. Er der synlig defekter på kabler eller er disse ikke tilstrekkelig festet?

Nei

Inntak og sikringsskap

9. Er det tegn på at kabelinnføringer og hull i inntak og sikringsskap ikke er tette, så langt dette er mulig å sjekke uten å fjerne kapslinger?

Nei

10. Finnes det kursfortegnelse, og er den i samsvar med antall sikringer?

Ja

11. Foreta en helhetsvurdering av det elektriske anlegget, dets alder, allmenne tilstand og fare for liv og helse. Bør det elektriske anlegget ha en utvidet el-kontroll?

Nei

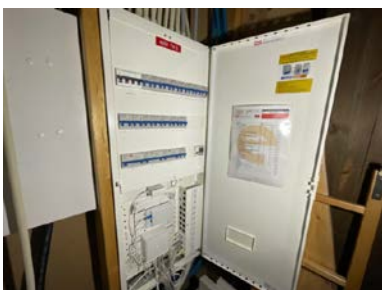

TG 0 Branntekniske forhold

Dette er en forenklet kontroll begrenset til de spørsmål som fremkommer under. Tilstandsgraden er basert på retningslinjer til disse spørsmålene i bransjestandarden NS3600. Dette kan ikke sammenlignes med en fullstendig kontroll av branntekniske forhold av offentlig myndighet, eller en vurdering av boligens branntekniske forhold eller prosjektering fra en rådgiver med spesialkompetanse. En bygnings sakkyndig har verken kompetanse til å gi slik veiledning eller lov til å foreta en slik kontroll.

Tilstandsgraden er vurdert ut fra den forenklete og begrensede kontrollen. Det kan være feil og mangler om branntekniske forhold som en slik forenklet undersøkelse ikke vil avdekke. Vær derfor oppmerksom på denne risikoen, og søk videre veiledning eller rådgivning.

Røykvarsler i begge etasjer og 6 kg brannslukkingsapparat.

1. Er det mangler for brannslukningsutstyr i boligen iht. forskriftskrav på søknadstidspunktet, men minst Byggeforskrift 1985?

Nei

2. Er det skader på brannslukkingsutstyr eller er apparatet eldre enn 10 år?

Nei

3. Er det mangler på røykvarsler i boligen iht. forskriftskrav på søknadstidspunktet, men minst Byggeforskrift 1985?

Nei

4. Er det skader på røykvarslere?

Nei

Tilstandsrapport



TOMTEFORHOLD

Byggegrunn

Det er byggegrunn av løsmasser, duk under puk og finmasser.

TG 1 Fuktsikring og drenering

Dreneringsforhold som opprinnelig, føres i kum.

TG 1 Grunnmur og fundamenter

Bygningen har grunnmur i isolerte elementer. Det er såleblokk under grunnmur av blokker.

TG 2 Terrengforhold

Det er relativt flatt terreng rundt boligen.

Vurdering av avvik:

- Det er påvist dårlig fall eller flatt terreng inn mot grunnmur og dermed muligheter for større vannansamlinger.

Konsekvens/tiltak

- Det bør foretas terrengjusteringer.

Terreng bør justeres slik at det er fall ut fra vegger. Overflate vann skal ledes vekk fra konstruksjonen for å unngå unødvendig fuktbelastning på utvendig fuktsikring og drenering.

Tilstandsrapport



TG 1 Utvendige vann- og avløpsledninger

Utvendige avløpsrør er av plast og er fra 2021. Det er offentlig avløp via private stikkledninger. Utvendige vannledninger er av plast (PEL) og er fra 2021. Det er offentlig vannforsyning via private stikkledninger.

Bygninger på eiendommen

Bod



Anvendelse

Byggeår

2022

Kommentar

Byggeåret er basert på opplysninger fra eier.

Standard

Normal standard på bygget ut ifra alder/konstruksjon - jamfør beskrivelse under konstruksjoner.

Vedlikehold

Bygget er jevnlig vedlikeholdt.

Merk: Bygget er ikke tilstandsvurdert

Beskrivelse

Uisolert frittstående utebod, laftede vegger- utvendig malt, gulv av impregnert virke, taksperrer av langsgående bjelker i himling, trobord og teknet med papptak.

Dobbel tredør med glassfelt, veranda ved inngang på ca 6 m² i impregnert virke. Et vindu på hver side av inngangsdør og et på ene langveggen.

Bygget er ikke tilstandsvurdert ihht Forskrift til avhendingslova og NS3600. Dette er kun en enkel beskrivelse.



Konklusjon og markedsvurdering

Formål med takseringen: Salg

Hovedbyggets BRA/BRA-i

185 m²/185 m²

Boligbygg med flere boenheter : Entré, Vaskerom, 4 Bod, Gang, Bad, Stue/kjøkken, 3 Soverom

Andre bygg: Bod

Bruksareal andre bygg: 15 m²

Detaljert oppstilling over areal finnes i rapporten.

Markedsverdi

Kr 4 400 000

Vurdering av hva verdien er i det åpne eiendomsmarkedet på vurderingstidspunkt. I tilfelle det er andel fellesgjeld/fellesformue, borett, bruksrett eller festet tomt, er det gjort fradrag/tillegg for dette.

Les mer om markedsverdi på siste side i rapporten.

Teknisk verdi bygninger, med tomteverdi

Kr 7 300 000

Kostnaden ved å oppføre et tilsvarende bygg i henhold til dagens lovverk, med fradrag for utidsmessighet, elde, vedlikeholds mangler, gjenstående arbeider, tilstandssvekkelser og forskriftsmangler.

Les mer om teknisk verdi på siste side i rapporten.

Markedsverdi

4 400 000

Konklusjon markedsverdi

4 400 000

Markedsvurdering

Frittliggende bolig bestående av 3 leiligheter, frittstående utebod ved inngang. Landlig beliggenhet, ca 4,9 km fra Mo i Rana sentrum, plassert på romslig tomt med spredt eneboligbebyggelse rundt. Pent opparbeidet eiendom romslig, gruset parkering, noe beplantning og plen.

Beskrevne eiendom betraktes markedsmessig som kurant å omsette i dagens marked.

Markedsverdi gir et uttrykk for hva som kan forventes oppnådd for boligen/eiendommen i dagens marked, beskaffenhet, beliggenhet og reguleringsmessige forhold tatt i betraktning.

Beregninger

Årlige kostnader

Eiendomsskatt, 50 % av hele huset, 2024	Kr.	3 761
Gebyr avløp, 50 % av hele huset, 2024	Kr.	7 590
Gebyr vann, 50 % av hele huset, 2024	Kr.	6 060
Forsikring; beløp estimert av takstingeniøren, 50 % av hele huset, 2024	Kr.	10 000
Sum Årlige kostnader (Avrundet)	Kr.	27 500

Teknisk verdi bygninger

Boligbygg med flere boenheter

Normale byggekostnader (utregnet som for nybygg)	Kr.	7 050 000
Fradrag (utidsmessighet, elde, vedlikeholdsmangler, gjenstående arbeider, svekkelser og forskriftsmangler)	Kr.	- 350 000
Sum teknisk verdi - Boligbygg med flere boenheter	Kr.	6 700 000

Bod

Normale byggekostnader (utregnet som for nybygg)	Kr.	70 000
Fradrag (utidsmessighet, elde, vedlikeholdsmangler, gjenstående arbeider, svekkelser og forskriftsmangler)	Kr.	- 30 000
Sum teknisk verdi - Bod	Kr.	40 000

Sum teknisk verdi bygninger

Kr. 6 740 000

Tomteverdi

Tomteverdi er en beregnet verdi for tomten slik den fremstår på befaringstidspunktet. Tomteverdien består av normal tomtekostnad i det aktuelle området og en vurdert verdi for beliggenhet. Normal tomtekostnad fremkommer ved å beregne teknisk verdi for råtomt, infrastruktur på tomten samt opparbeiding / beplantning, arrondering av terrenget og markedstilpasning for beliggenhet.

Normal tomteverdi	Kr.	550 000
-------------------	-----	---------

Beregnet tomteverdi

Kr. 550 000

Tomteverdi og teknisk verdi bygninger

Tomteverdi og teknisk verdi bygninger for det aktuelle takstobjektet (Avrundet)	Kr.	7 300 000
--	------------	------------------

Arealer, byggetegninger og brannceller

Standard gjeldende fra 01.01.2024

Arealmålinger og arealoppsett er basert på Norsk standard 3940:2023 Areal- og volum-beregninger av bygninger. Arealet gjelder for tidspunktet da boligen ble målt

Hva er måleverdig areal?

Arealet i rommet må ha minst 1,90 m fri høyde over gulvet og minst bredde på 0,60 m. Et loft med skråtak vil for eksempel bare få registrert målbart areal der høyden er minst 1,90 m og bredden minst 0,60 m. Rommet må ha en dør eller luke, og gangbart gulv.

Hva er bruksareal?

BRA = BRA-i + BRA-e + BRA-b

Bruksarealet for bygningen er bruttoarealet minus arealet som opptas av yttervegger.

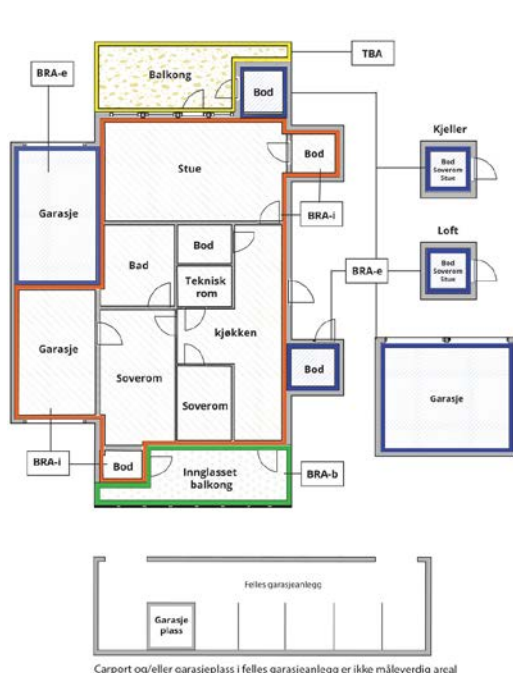

Carpport og/eller garasjeplass i felles garasjeanlegg er ikke måleverdig areal

Internt bruksareal (BRA-i)	Arealet innenfor boenheten(e)
Eksternt bruksareal (BRA-e)	Arealet av alle rom utenfor boenheten(e) og som tilhører denne, slik som for eksempel boden
Innglasset balkong mv (BRA-b)	Arealet av innglasset balkong, veranda eller altan når denne er tilknyttet boenheten(e)
Terrasse- og balkongareal (TBA)	Arealet av terrasser, åpne balkonger og åpen altan tilknyttet boenheten(e)
Gulvareal (GUA)	Er sum av BRA (bruksareal) og ALH (areal med lav takhøyde). Areal med lav takhøyde (ALH) er ikke måleverdig areal, som skyldes skråtak og lav himlingshøyde. GUA kan opplyses i markedsføring der det er aktuelt for den konkrete boligen og kun sammen med BRA-i, for eksempel der gulvflaten har en verdi og har funksjon ved møblering og bruk av rommene. Ikke innredet areal som kaldloft, måles og oppgis normalt ikke.

Arealet kan ikke alltid fastsettes nøyaktig

Areal kan være komplisert eller umulig å måle opp nøyaktig fordi det er vanskelig å fastslå tykkelsen på innervegger, skjevheter i og utforming av bygningskonstruksjoner som karnapp, buer og vinkler som ikke er rette, åpne rom over flere etasjer og så videre.

Eiendommens markedsverdi kan ikke baseres på en matematisk beregning basert på antall kvadratmeter opplyst i rapporten. Opplysninger om areal kan altså ikke alene benyttes for å beregne eiendommens verdi.

Den bygningsakkyndige kan avdekke eventuelle bruksendringer og avvik i branncelleinndeling

Den bygningsakkyndige ser på byggetegninger hvis de er tilgjengelige og dette er en del av oppdraget, og vurderer bruken av boligen opp mot tegningene. Hvis den bygningsakkyndige avdekker at en bolig ikke ser ut til å være delt opp i brannceller etter kravene i byggteknisk forskrift på befaringstidspunktet, skal det opplyses om dette.

Reglene om bruksendring og brannceller kan være kompliserte. Søk videre faglige råd om rapporten ikke gir deg svar. Den bygningsakkyndige kan ikke vurdere og svare på alle spørsmål, og kan heller ikke vite om kommunen kan gi unntak for kravene som gjelder. [Vil du vite mer?](#)

Om brannceller

En branncelle er hele eller avgrensede deler av en bygning hvor en brann fritt kan utvikle seg uten at den kan spre seg til andre bygninger eller andre deler av bygningen i løpet av en fastsatt tid.

Om bruksendring

Bruksendring er å endre bruken av et rom fra en tillatt bruk til en annen. Dette kan kreve søknad og tillatelse, for eksempel hvis du endrer et rom fra bod til soverom eller arbeidsrom, eller hvis du endrer en bolig til to separate boliger.

Rom for varig opphold har krav til takhøyde, romstørrelse, rømningsvei og lysforhold som må være oppfylt. Du kan søke kommunen om unntak for kravene, men kan ikke regne med å få unntak for krav som går på helse og sikkerhet, for eksempel krav til rømningsvei.

Bruksendring som krever godkjenning, og som ikke er søkt bruksendret, er ulovlig. Kommunen kan etter plan- og bygningsloven kapittel 32 forfølge overtredelser. Kommunen kan pålegge deg å avslutte den ulovlige bruken, eventuelt å rette eller tilbakeføre rommet til godkjent bruk.

Arealer

Boligbygg med flere boenheter

Ny arealstandard

Etasje	Bruksareal BRA m ²			SUM	Terrasse- og balkongareal (TBA)
	Internt bruksareal (BRA-i)	Eksternt bruksareal (BRA-e)	Innglasset balkong (BRA-b)		
1. Etasje	21			21	5
2. Etasje	164			164	40
SUM	185				45
SUM BRA	185				

Romfordeling

Etasje	Internt bruksareal (BRA-i)	Eksternt bruksareal (BRA-e)	Innglasset balkong (BRA-b)
1. Etasje	Entré / gang, Vaskerom / teknisk rom, Bod under trapp		
2. Etasje	Gang m/trapp, Bad, Stue/kjøkken, Matbod, Bod 2, Soverom, Bod 3, Soverom 2, Soverom 3		

Kommentar

TBA er terrasse ved inngang på ca 5 m2 og altan på ca 40 m2.

Areal fastsettes etter Forskrift til avhendingsloven og Norsk Standard 3940 Areal- og volum-beregninger av bygninger fra 2023, og rommenes bruk kan være i strid med byggeforskriftene selv om de er måleverdige.

Sjakter, rørføringer inklusive pipeløp m.m er medtatt i ovenstående arealoppstilling, selv om disse også grenser til fellesarealer.

Arealer som er spesifisert med ny arealstandard (som gjelder fra 01.01.2024) - og eldre utgave (hvor p- og s-rom er spesifisert) kan ha avvik mellom seg. Arealene i tabellene over må derfor leses hver for seg.

Lovlighet

Byggetegninger

Det foreligger godkjente og byggemeldte tegninger, som stemmer med dagens bruk

Kommentar: Liten endring der det ikke er delt av til bod på vaskerommet men istedet laget en liten bod under trapp.

Brannceller

Er det påvist synlige tegn på avvik i branncelleinndeling ut ifra dagens byggeteknisk forskrift?

Ja Nei

Nyere håndverkstjenester

Er det ifølge eier utført håndverkstjenester på boligen siste 5 år?

Ja Nei

Kommentar: Nybygg i 2021.

Krav for rom til varig opphold

Er det påvist avvik i forhold til rømningsvei, dagslysflate eller takhøyde?

Ja Nei

Kommentar:

Bod

Ny arealstandard

Etasje	Bruksareal BRA m ²			SUM	Terrasse- og balkongareal (TBA)
	Internt bruksareal (BRA-i)	Eksternt bruksareal (BRA-e)	Innglasset balkong (BRA-b)		
Etasje		15		15	6
SUM		15			6
SUM BRA	15				

Romfordeling

Etasje	Internt bruksareal (BRA-i)	Eksternt bruksareal (BRA-e)	Innglasset balkong (BRA-b)
Etasje		Utebod	

Kommentar

TBA på utebod er veranda ved inngang på ca 6 m².

Lovlighet

Byggetegninger

Det foreligger ikke tegninger

Kommentar:

Brannceller

Er det påvist synlige tegn på avvik i branncelleinndeling ut ifra dagens byggt teknisk forskrift?

Ja Nei

Nyere håndverkstjenester

Er det ifølge eier utført håndverkstjenester på boligen siste 5 år?

Ja Nei

Krav for rom til varig opphold

Er det påvist avvik i forhold til rømningsvei, dagslysflate eller takhøyde?

Ja Nei

Kommentar:

Total fordeling mellom P-ROM og S-ROM

Tabellen under viser fordelingen av P-ROM og S-ROM etter veiledningen til NS 3940: 2012. Dette er til informasjon og til sammenligning. Tallene er omtrentlige, kan avvike fra faktiske målinger og er ikke juridisk bindende

	P-ROM(m2)	S-ROM(m2)
Boligbygg med flere boenheter	171	14
Bod	0	15

Kommentar

Boligbygg med flere boenheter

S- rom er bod under trapp på ca 2 m² i 1.etg og boder på ca 5, 4 og 3 m² i 2 etg.

Befarings - og eiendomsopplysninger

Befaring

Dato	Til stede	Rolle
10.2.2025	Stein Rune Bjerkli	Takstingeniør
	Ole Ivar Hansen Molvik	Kunde

Matrikkeldata

Kommune	gnr.	bnr.	fnr.	snr.	Areal	Kilde	Eieforhold
1833 RANA	23	176		1	892.4 m ²	IKKE OPPGITT (Ambita)	Eiet

Adresse

Hamarmyra 75

Hjemmelshaver

Kommentar

Areal for Hamarmyra 73,75 og 77.

Eiendomsopplysninger

Beliggenhet

4 roms leilighet i 3 mannsbolig som ligger i et rolig strøk på Hammeren, ca 4,9 km fra Mo sentrum, med barneskole, 2 barnehager, fotballbane/binge, dagligvarebutikker, restauranter, bensinstasjoner og nybygd allaktivitetshus ca 3,9 km unna.

Adkomstvei

Direkte avkjøring fra asfaltert kommunal vei, gruset innkjørsel.

Tilknytning vann

Eiendommen er tilknyttet offentlig vannforsyning via private stikkledninger.

Tilknytning avløp

Eiendommen er tilknyttet offentlig avløpsnett via private stikkledninger.

Regulering

Eiendommen ligger i et område regulert til boligbebyggelse.

Om tomten

Tomten, som er 892,40 kvm iht. opplysninger hentet fra Matrikkelen - Rana kommune, er opparbeidet med parkeringsareal ifm. adkomst, plen og beplantning.

Meget gode sol- og lysforhold.

Meget gode utsiktsforhold.

Hammermyra Sameie står for brøyting, gatelys, søppeltømming og vedlikehold lekeplass. Gebyr 500,- pr mnd for hver husstand.

Tinglyste/andre forhold

Brukstilfelle Forretningstype	Forr.dato M.før.dato	Kom. saksref. Annen ref.	Tingl.status Endr.dato	Involverte Berørte
Grensejustering Oppmålingsforr./grensejustering	12.10.2020 27.10.2020	20/6225		23/2/33 (0,1), 23/56 23/176, 500/35

Fradeling av grunneiendom	23.10.2018	18/1383	Tinglyst	23/171 (-892,5), 23/176 (892,4)
Oppmålingsforr.	23.10.2018		08.11.2018	23/2/33, 23/56, 23/175
Fradeling av grunneiendom	23.10.2018	18/1383	Tinglyst	23/171 (-823,4), 23/177 (823,4)
Oppmålingsforr.	23.10.2018		08.11.2018	23/2/32, 23/2/33, 23/17674,

RETTIGHETSHAVERE TIL EIENDOMSRETT

2020/2721338-1/200 HJEMMEL TIL EIENDOMSRETT

08.07.2020 21:00

VEDERLAG: NOK 700.000

Molvik Ole Ivar Hansen

F.NR: 031083*****

PENGEHEFTELSE

2024/1943637-1/200 PANTEDOKUMENT

12.09.2024 13:13 BELØP: NOK 6.000.000

PANTHAVER: EIKA BOLIGKREDITT AS

ORG.NR: 885621252

ELEKTRONISK INNSENDT

SERVITUTTER

Servitutter i eiendomsrett

1899/900079-1/72 JORDSKIFTE

01.03.1899 Grensegangssak

OVERFØRT FRA: KNR:1833 GNR:23 BNR:171

GJELDER DENNE REGISTERENHETEN MED FLERE

1965/4530-1/72 JORDSKIFTE

26.11.1965 Grensegangssak

Grensegangssak

OVERFØRT FRA: KNR:1833 GNR:23 BNR:171

GJELDER DENNE REGISTERENHETEN MED FLERE

1967/3842-1/72 ELEKTRISKE KRAFTLINJER

06.10.1967 OVERFØRT FRA: KNR:1833 GNR:23 BNR:171

GJELDER DENNE REGISTERENHETEN MED FLERE

1972/4368-1/72 BESTEMMELSE OM BEBYGGELSE

11.10.1972 OVERFØRT FRA: KNR:1833 GNR:23 BNR:171

GJELDER DENNE REGISTERENHETEN MED FLERE

1975/559-1/72 JORDSKIFTE

03.02.1975 Grensegangssak

OVERFØRT FRA: KNR:1833 GNR:23 BNR:171

GJELDER DENNE REGISTERENHETEN MED FLERE

1981/1799-1/72 JORDSKIFTE

30.03.1981 OVERFØRT FRA: KNR:1833 GNR:23 BNR:171

GJELDER DENNE REGISTERENHETEN MED FLERE

1983/7477-1/72 ERKLÆRING/AVTALE

23.12.1983 Rettighetshaver: Televerket

Bestemmelser om telefonledninger/stolper/kabler/grøfter m.v.

OVERFØRT FRA: KNR:1833 GNR:23 BNR:171

GJELDER DENNE REGISTERENHETEN MED FLERE

1986/2981-1/72 JORDSKIFTE

20.05.1986 OVERFØRT FRA: KNR:1833 GNR:23 BNR:171
GJELDER DENNE REGISTERENHETEN MED FLERE

1993/3183-1/72 JORDSKIFTE
28.06.1993 Grensegangssak
OVERFØRT FRA: KNR:1833 GNR:23 BNR:171
GJELDER DENNE REGISTERENHETEN MED FLERE

1994/6894-1/72 ERKLÆRING/AVTALE
01.12.1994 Elektriske kraftlinjer
OVERFØRT FRA: KNR:1833 GNR:23 BNR:171
GJELDER DENNE REGISTERENHETEN MED FLERE

2018/362442-1/200 BESTEMMELSE OM VANNLEDNING
25.01.2018 21:00 RETTIGHETSHAVER: KNR:1833 GNR:23 BNR:2 FNR:27 F
RETTIGHETSHAVER: KNR:1833 GNR:23 BNR:2 FNR:31 F
OVERFØRT FRA: KNR:1833 GNR:23 BNR:171
GJELDER DENNE REGISTERENHETEN MED FLERE

2018/362442-2/200 BESTEMMELSE OM KLOAKKLEDNING
25.01.2018 21:00 RETTIGHETSHAVER: KNR:1833 GNR:23 BNR:2 FNR:27 F
RETTIGHETSHAVER: KNR:1833 GNR:23 BNR:2 FNR:31 F
OVERFØRT FRA: KNR:1833 GNR:23 BNR:171
GJELDER DENNE REGISTERENHETEN MED FLERE

2019/34443-1/200 BESTEMMELSE OM VANN/KLOAKK
09.01.2019 21:00 Gjelder felles vann- og avløpsledninger
Med flere bestemmelser
GJELDER DENNE REGISTERENHETEN MED FLERE

2019/34443-2/200 BESTEMMELSE OM ELEKTRISKE LEDNINGER/KABLER
09.01.2019 21:00 Gjelder felles elektriske kabler
Med flere bestemmelser
GJELDER DENNE REGISTERENHETEN MED FLERE

GRUNNDATA
2018/1522617-1/200 REGISTRERING AV GRUNN
08.11.2018 08:42 DENNE MATRIKKELENHET OPPRETTET FRA: KNR:1833 GNR:23 BNR:171
ELEKTRONISK INNSENDT

Kilder og vedlegg

Dokumenter

Beskrivelse	Dato	Kommentar	Status	Sider	Vedlagt
Energiattest	17.02.2025		Gjennomgått		Ja
Egenerklæring	29.01.2025		Gjennomgått		Nei
Grunnbokinformasjon	17.01.2025		Gjennomgått		Nei
Eiendomsrapport	17.01.2025		Gjennomgått		Nei
Ferdigattest	15.06.2022	Hamarmyra 73,75 og 77 (23/176)	Gjennomgått		Nei
Tegning Utomhusplan	08.04.2020		Gjennomgått		Nei
Tegninger	19.02.2020	Plan, snitt, fasader bolig	Gjennomgått		Nei
Detaljregulering for Hammeren, øst for idrettsplass	16.11.2017	Id 3074	Gjennomgått		Nei
Kommunedelplan for Mo og omegn	16.06.2014	Id KDP2013	Gjennomgått		Nei

Tilstandsrapportens avgrensninger

STRUKTUR•REFERANSENIVÅ•TILSTANDSGRADER

- Rapporten er basert på innholdskrav i Forskrift til avhendingslova (tryggere bolighandel). Formålet er å gi en tilstandsanalyse til bruk for den som bestiller og/eller i et salg til forbruker, og ikke for andre tredjeparter. Rapportens struktur, metode og begrepsbruk følger i hovedsak Norsk Standard NS 3600:2018 (Teknisk tilstandsanalyse ved omsetning av bolig), samt Takstbransjens retningslinjer for arealmåling når det gjelder fordeling mellom P-areal og S-areal.
- Tilbakeholdt eller uriktig informasjon som har betydning for vurderingen, er ikke bygningssakkyndiges ansvar. Rapporten beskriver avvik, altså en tilstand som er dårligere enn referansenivået. Rapporten framhever normalt ikke positive sider ved boligen ut over det som fremgår av tilstandsgradene.
- Tilstanden angis i rapporten og gir uttrykk for en gitt forventet tilstand blant annet vurdert ut fra alder og normal bruk slik:

i) **Tilstandsgrad 0, TG0:** Ingen avvik eller skader. I tillegg må bygningsdelen være tilnærmet ny, mindre enn 5 år, og det foreligger dokumentasjon på faglig god utførelse.

ii) **Tilstandsgrad 1, TG1:** Mindre avvik. Normal slitasje. Strakstiltak ikke nødvendig. TG1 kan gis når bygningsdelen er tilnærmet ny og det ikke foreligger dokumentasjon på faglig god utførelse.

iii) **Tilstandsgrad 2, TG2:** Vesentlige avvik, og mindre avvik som etter NS 3600 gir TG 2, men som ikke nødvendigvis krever umiddelbare tiltak. I denne rapporten kan TG2 i Rapportsammendrag være inndelt i TG2 som krever tiltak og de som ikke krever umiddelbare tiltak. Konstruksjonen har normalt enten feil utførelse, en skade eller symptomer på skade, sterk slitasje eller nedsatt funksjon. Vedlikehold eller tiltak trengs i nær fremtid, det er grunn til å varsle fare for skader på grunn av alder eller overvåke spesielt på grunn av fare for større skade eller følgeskade. For skjulte konstruksjoner vil alder i seg selv være et symptom som kan gi TG2. For synlige konstruksjoner kan alder sammen med andre symptomer og momenter gi TG2. Avvik under TG2 kan gis sjablongmessig anslag.

iv) **Tilstandsgrad 3, TG3:** Store eller alvorlige avvik. Kraftige symptomer på forhold som man må regne med trenger utbedring straks eller innen kort tid. Påvist funksjonssvikt eller sammenbrudd. Avvik under TG3 skal gis sjablongmessig anslag.

v) **Tilstandsgrad TGiu:** Ikke undersøkt/ikke tilgjengelig for undersøkelse.

- Ved TG0 og TG1 gis det normalt ingen begrunnelse for valg av tilstandsgrad, fordi bygningen eller bygningsdelen da bare har normal slitasje. For anbefalte tiltak ved TG2 og TG3 må bruker av rapporten vurdere om tiltakene er nødvendige og lønnsomme. Hva det vil koste å utbedre rom eller bygningsdeler er et sjablongmessig anslag basert på registrert avvik og angitte tiltak i rapporten. Anslaget er gitt på generelt grunnlag og basert på erfaringstall i seks intervaller, og kan ikke forveksles med en konkret vurdering og tilbud fra en entreprenør eller håndverker. Det må eventuelt innhentes tilbud for en nærmere undersøkelse, og konkret og nøyaktig vurdering av utbedringskostnad. Kostnader til ikke oppdagede avvik/utbedringer/feil kan forekomme. Utbedringskostnad avhenger av personlige preferanser og markedspris på materialer og tjenesteyter.

PREISERINGER

- Avvik vurderes ut fra tekniske forskrifter på godkjenningstidspunktet for bygget. Noen bygningsdeler vurderes etter gjeldende teknisk forskrift på befaringsstidspunktet. Dette gjelder blant annet:

i) Bad, vaskerom (våtrom)

ii) Forhold rundt brann, rømming, sikkerhet, for eksempel rekkverkshøyder/åpninger, ulovlige bruksendringer, brannceller mv.

- For skjulte konstruksjoner slik som vann og avløp uten dokumentasjon, er kvalitet og alder vurdert.

- Fastmonterte installasjoner, for eksempel innfelt belysning (downlights), demonteres ikke for å sjekke dampsperrer bak. Dette av hensyn til bygningssakkyndiges kompetanse og risikoen for skade.

- Kontroll av fukt i konstruksjonen ved hulltaking i bad og vaskerom (våtrom), rom under terreng (kjelleretasje, underetasje og sokkeletasje) eller andre bygningsdeler skjer etter eiers aksept. Hulltaking av våtrom og rom under terreng kan unntaksvis unnlates, se Forskrift til Avhendingsloven.

- Kontroll av romfunksjoner for P-ROM utføres kun når det ikke foreligger godkjente og byggemeldte tegninger, eller når tegninger ikke stemmer med dagens bruk.

- Bygningssakkyndig gir en forenklet vurdering av branntekniske forhold og elektriske installasjoner i boligen dersom det er mer enn fem år siden sist boligen hadde el-tilsyn. Bygningssakkyndig kan anbefale å konsultere offentlige myndigheter eller kvalifisert elektrofaglig fagperson ved behov for grundigere undersøkelser.

TILLEGGSUNDERSØKELSER

Etter avtale kan tilstandsanalysen utvides til også å omfatte tilleggsundersøkelser utover minimumskravet i forskriften.

BEFARINGEN

Rapporten gir en vurdering av byggverk og bygningsdeler som bygningssakkyndig har observert, og som fremkommer av Forskrift til avhendingsloven. Rapporten er likevel ingen garanti for at det ikke kan finnes skjulte feil, skader og mangler. NS 3600:2018 (Teknisk tilstandsanalyse ved omsetning av bolig) har undersøkelsesnivå fra 1 til 3, der undersøkelsesnivå 1 er det laveste og baseres på visuell observasjon. Rapporten baseres på undersøkelsesnivå 1 med få unntak (våtrom og rom under terreng). I praksis betyr dette at gjennomføringen av befaringen begrenses som følger:

- Det utføres kun visuelle observasjoner på tilgjengelige flater uten fysiske inngrep (f.eks. riving).
- Flater som er skjult av snø eller på annen måte ikke er tilgjengelig eller skjult, blir ikke kontrollert. Det foretas ikke funksjonsprøving av bygningsdeler, som isolasjon, piper, ventilasjon, el. anlegg, osv.
- Det gis ingen vurdering av boligens tilbehør, hvite- og brunevarer og annet inventar. Dette gjelder også integrert tilbehør.
- Inspisering av yttertak er basert på det som er synlig, normalt på innsiden fra loftet og utvendig fra stige/bakkenivå. Befaring av tak må være sikkerhetsmessig forsvarlig for å kunne gjennomføres.
- Stikkprøvetakninger er utvalgt tilfeldig og kan innebære kontroll under overflaten med spiss redskap eller lignende.

UTTRYKK OG DEFINISJONER

Tilstandsrapportens avgrensninger

- Tilstand: Byggverkets eller bygningsdelens tekniske, funksjonelle eller estetiske status på et gitt tidspunkt.
- Symptom: Observerbart forhold som gir indikasjon på hvilken tilstand et byggverk eller en bygningsdel befinner seg i. Benyttes ved beskrivelse av avvik.
- Skadegjørere: Zoologiske eller biologiske skadegjørere, i hovedsak råte, sopp og skadedyr.
- Fuktsøk: Overflatesøk med egnet søkeutstyr (fuktindikator) eller visuelle observasjoner.
- Fuktmåling: Måling av fuktinnhold i materiale eller i bakenforliggende konstruksjon ved bruk av egnet måleutstyr (blant annet hammerelektrode og pigger).
- Utvidet fuktsøk (hulltaking): Boring av hull for inspeksjon og fuktmåling i risikoutsatte konstruksjoner, primært i tilstøtende vegger til bad, utforede kjellervegger og eventuelt i oppforede kjellergulv.
- Normal slitasjegrad: Forventet nedsliting av materiale i overflaten som er basert på enkle visuelle observasjoner. Kan vurderes sammen med bygningsdelens alder.
- Forventet gjenværende brukstid: Anslått tid et byggverk eller en del av et byggverk fortsatt vil være tjenlig for sitt formål (NS3600, Termer og definisjoner punkt 3.9)

AREALBEREGNING FOR BOENHETER

- Areal fastsettes etter Forskrift til avhendingsloven og Norsk Standard 3940 Areal- og volum-beregninger av bygninger fra 2023.
- Areal oppgis i hele kvadratmeter i rapporten, og gjelder for det tidspunkt oppmålingen fant sted.
- Bruksareal (BRA) er det måleverdige arealet som er innenfor omsluttete vegger målt i gulv høyde (bruttoareal minus arealet som oppas av yttervegger). I tillegg til gulv høyde gjelder regler om fri bredde for at arealet skal være måleverdig, med betydning for BRA av for eksempel loft med skråtak. BRA består av internt bruksareal (BRA-i), eksternt bruksareal (BRA-e) og innglasset balkong mv (BRA-b). Terrasse- og balkongareal (TBA) opplyses der tilstandsrapporten skal benyttes i boligomsetningen og der det er aktuelt. I tillegg kan gulvareal (GUA) og areal med lav tak høyde (ALH) opplyses sammen med BRA der det er aktuelt og en del av oppdraget. Rom skal ha atkomst og gangbart gulv for å kunne regnes som BRA/måleverdig areal.
- Arealet måles og oppgis dersom arealet oppfyller krav til måleverdighet, slik som at arealet må ha minst en bredde på 0,6m og minst en høyde på 1,9 m osv. Et rom kan være i strid med teknisk forskrift og mangle godkjenning hos kommunen for den aktuelle bruken, uten at dette får betydning for om arealet måles og oppgis i tilstandsrapporten. Når arealet måles tas det ikke hensyn til om arealet er lovlig oppført eller om bruken er lovlig, bruksendringer, lysforhold eller andre sikkerhetsmangler.
- Eiendommens markedsverdi kan ikke baseres på en rent matematisk beregning i forhold til antall kvadratmeter opplyst i rapporten. Opplysninger om areal kan altså ikke alene benyttes for beregning av eiendommens verdi.
- Rom som ligger utenfor boenheten, men som eier har påvist og/eller opplyst at tilhører boenheten, er oppmålt og inkludert i BRA-e. Det er

ikke fremvist dokumentasjon på at rommet tilhører boenheten, med mindre dette er angitt særskilt. Rom utenfor boenheten kan omdisponeres av borettslaget/sameiet og dette kan påvirke boligens BRA. Vær oppmerksom på at NS 3940:2023 og eierseksjonsloven har ulik definisjon av fellesareal. Ved arealmåling gjelder NS 3940:2023 som definerer fellesareal slik: "Delen av bygning som brukes av to eller flere bruksenheter eller til bygningens forvaltning, drift eller vedlikehold.

- I en overgangperiode skal rapporter som benyttes i boligomsetningen eller dersom det er en del av oppdraget også opplyse om fordelingen mellom P-ROM og S-ROM med utgangspunkt i definisjonene som fremkommer av veiledningen til Norsk Standard 3940 Areal- og volum-beregninger av bygninger fra 2012. Fordelingen mellom P-ROM og S-ROM er basert på veiledningen og bygningssakkyndiges eget skjønn. P-ROM er måleverdige rom som benyttes til kort eller langt opphold. S-ROM er måleverdige rom som benyttes til lagring, og tekniske rom. Bruken av et rom på befaringstidspunktet har betydning for om rommet defineres som P-ROM eller S-ROM. Dette betyr at rommet både kan være i strid med teknisk forskrift og mangle godkjenning i kommunen for den aktuelle bruken, uten at dette vil få betydning for valg av arealkategori.
- Se øvrig informasjon om areal i rapporten, Norsk Standard 3940 (2012 og 2023) og veiledningen til disse.

PERSONVERN

iVerdi AS, bygningssakkyndig og takstforetaket behandler personopplysninger som bygningssakkyndig trenger for å kunne utarbeide rapporten. Personvernerklæring med informasjon om bruk av personopplysninger og dine rettigheter finner du her [Personvernerklæring - iVerdi](#)

DELING AV PERSONOPPLYSNINGER FOR TRYGGERE BOLIGHANDEL OG MULIG RESERVASJON

Norsk takst og deres samarbeidspartnere benytter personopplysninger fra rapporten for analyse- og statistikkformål, samt utvikling og drift av produkter og tjenester for takstbransjen og andre aktører i boligomsetningen. Les mer om dette og hvordan du kan reservere deg på <https://www.norsktakst.no/norsk/om-norsk-takst/personvernerklaering/reservasjon/>

Vendu lager en boliganalyse basert på opplysninger fra rapporten. Les mer om dette og hvordan du kan reservere deg her: <https://samtykke.vendu.no/IR2139>

KLAGEORDNING FOR FORBRUKERE

Er du som forbruker misfornøyd med bygningssakkyndiges arbeid eller opptreden ved taksering av bolig eller fritidshus, se www.takstklagenemnd.no for mer informasjon

ENERGIATTEST

Adresse	Hammarmyra 75
Postnummer	8626
Sted	MO I RANA
Kommunenavn	RANA
Gårdsnummer	23
Bruksnummer	176
Seksjonsnummer	1
Andelsnummer	—
Festenummer	
Bygningsnummer	
Bruksenhetsnummer	
Merkenummer	Energiattest-2025-80693
Dato	17.02.2025

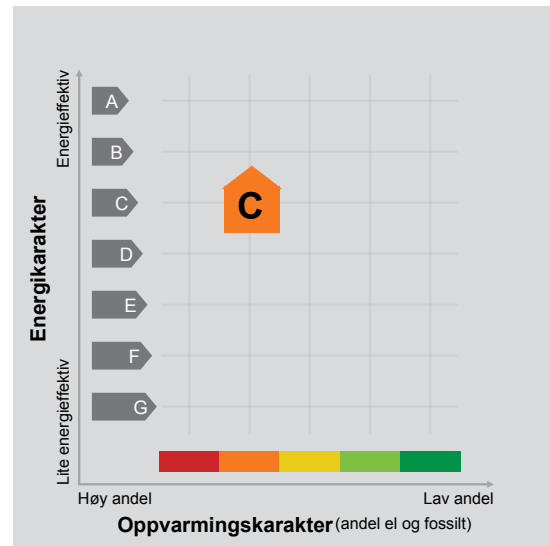

Energimerket angir boligens energistandard. Energimerket består av en energikarakter og en oppvarmingskarakter, se i figuren. Energimerket symboliseres med et hus, hvor fargen viser oppvarmingskarakter, og bokstaven viser energikarakter.

Energikarakteren angir hvor energieffektiv boligen er, inkludert oppvarmingsanlegget. Energikarakteren er beregnet ut fra den typiske energibruken for boligtypen. Beregningene er gjort ut fra normal bruk ved et gjennomsnittlig klima. Det er boligens energimessige standard og ikke bruken som bestemmer energikarakteren. A betyr at boligen er energieffektiv, mens G betyr at

boligen er lite energieffektiv. En bolig bygget etter byggeforskriftene vedtatt i 2010 vil normalt få C.

Oppvarmingskarakteren forteller hvor stor andel av oppvarmingsbehovet (romoppvarming og varmtvann) som dekkes av elektrisitet, olje eller gass. Grønn farge betyr lav andel el, olje og gass, mens rød farge betyr høy andel el, olje og gass. Oppvarmingskarakteren skal stimulere til økt bruk av varmepumper, solenergi, biobrensel og fjernvarme.

Om bakgrunnen for beregningene, se www.enova.no/energimerking.

Målt energibruk

Brukeren har valgt å ikke oppgi målt energibruk.

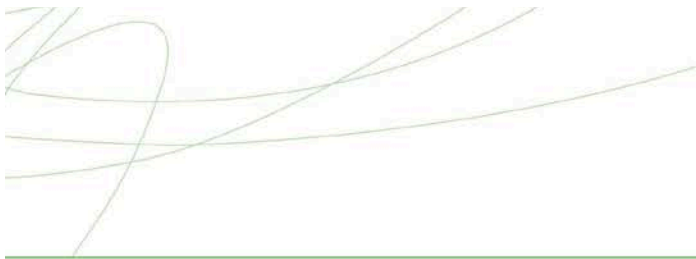

Hvordan boligen benyttes har betydning for energibehovet

Energi behovet påvirkes av hvordan man benytter boligen, og kan forklare avvik mellom beregnet og målt energibruk. Gode energivaner bidrar til at energibehovet reduseres. Energiforbruket kan også bli lavere enn normalt dersom:

- deler av boligen ikke er i bruk,
- færre personer enn det som regnes som normalt bruker boligen, eller
- den ikke brukes hele året.

Gode energivaner

Ved å følge enkle tips kan du redusere ditt energibehov, men dette vil ikke påvirke boligens energimerke.

Energimerkingen kan kun endres gjennom fysiske endringer på boligen.

Tips 1: Følg med på energibruken i boligen

Tips 2: Luft kort og effektivt

Tips 3: Redusér innnetemperaturen

Tips 4: Bruk varmtvann fornuftig

Mulige forbedringer for boligens energistandard

Ut fra opplysningene som er oppgitt om boligen, anbefales følgende energieffektiviserende tiltak. Dette er tiltak som kan gi bygningen et bedre energimerke.

Noen av tiltakene kan i tillegg være svært lønnsomme. Tiltakene bør spesielt vurderes ved modernisering av bygningen eller utskifting av teknisk utstyr.

Tiltaksliste (For full beskrivelse av tiltakene, se Tiltaksliste - vedlegg 1)

- Slå el.apparater helt av

- Termostat- og nedbørsstyring av snøsmelteanlegg

- Spar strøm på kjøkkenet

- Montere urbryter på motorvarmer

Det tas forbehold om at tiltakene er foreslått ut fra de opplysninger som er gitt om boligen. Fagfolk bør derfor kontaktes for å vurdere tiltakene nærmere. Eventuell gjennomføring av tiltak må skje i samsvar

med gjeldende lovverk, og det må tas hensyn til krav til godt innklima og forebygging av fuktskader og andre byggskader.

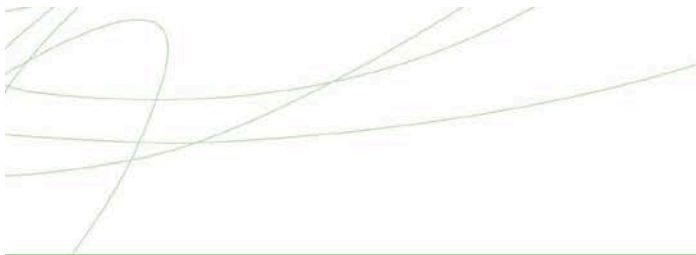

Boligdata som er grunnlag for energimerket

Energimerket og andre data i denne attesten er beregnet ut fra opplysninger som er gitt av boligeier da attesten ble registrert. Nedenfor er en oversikt over oppgitte opplysninger, som boligeier er ansvarlig for.

Bygningskategori:	Boligblokker
Bygningstype:	Annen bolig
Byggeår	2021
Bygningsmateriale:	Tre
BRA:	185
Ant. etg. med oppv. BRA:	2
Detaljert vegger:	Nei
Detaljert vindu:	Nei

Teknisk installasjon

Oppvarming: Varmepumpe

Ventilasjon Balansert ventilasjon

Der opplysninger ikke er oppgitt, brukes typiske standardverdier for den aktuelle bygningstypen. For mer informasjon om beregninger, se <https://www.enova.no/energimerking/om-energimerkeordningen/om-energiattesten/beregning-av-energikarakteren/>.





Om grunnlaget for energiattesten

Oppgitte opplysninger om boligen kan finnes ved å gå inn på www.enova.no/energimerking, og logge inn via ID-porten/Altinn. På siden "Eiendommer" kan du søke opp bygninger og hente fram energiattester som er laget tidligere. For å se detaljer for en bolig hvor det er brukt detaljert registrering må du velge "Gjenbruk"

av aktuell attest under Offisielle energiattester i skjermbildet "Valgt eiendom". Boligeier er ansvarlig for at det blir brukt riktige opplysninger. Eventuelle gale opplysninger må derfor tas opp med selger eller utleier da dette kan ha betydning for prisfastsettelsen. Det kan når som helst lage en ny energiattest.

Om energimerkeordningen

Enova er ansvarlig for energimerkeordningen. Energimerket beregnes på grunnlag av oppgitte opplysninger om boligen. For informasjon som ikke er oppgitt, brukes typiske standardverdier for den aktuelle bygningstypen fra tidsperioden den ble bygd i. Beregningsmetodene for energikarakteren baserer seg på NS 3031 (<https://www.enova.no/energimerking/om-energimerkeordningen>)

Spørsmål om energiattesten, energimerkeordningen eller gjennomføring av energieffektivisering og tilskuddsordninger kan rettes til Enova Svarer på tlf. 24 24 08 95 eller svarer@enova.no.

Plikt til energimerking er beskrevet i energimerkeforskriften (bygninger).

Nærmere opplysninger om energimerkeordningen kan du finne på www.enova.no/energimerking.

For ytterligere råd og veiledning om effektiv energibruk, vennligst se www.enova.no/hjemme eller ring Enova svarer på tlf. 24 24 08 95.

Tiltaksliste: Vedlegg til energiattesten

Brukertiltak

Tiltak 1: Slå el.apparater helt av

Elektriske apparater som har stand-by modus trekker strøm selv når de ikke er i bruk, og må derfor slås helt av.

Tiltak 2: Spar strøm på kjøkkenet

Ikke la vannet renne når du vasker opp eller skyller. Bruk kjeler med plan bunn som passer til platen, bruk lokk, kok ikke opp mer vann enn nødvendig og slå ned varmen når det har begynt å koke. Slå av kjøkkenventilatoren når det ikke lenger er behov. Bruk av microbølgeovn til mindre mengder mat er langt mer energisparende enn komfyren. Tin frossenmat i kjøleskapet. Kjøøl- og frys skal avrimes ved behov for å hindre unødvendig energibruk og for høy temperatur inne i skapet / boksen (nye kjølekap har ofte automatisk avriming). Fjern støv på kjøleribber og kompressor på baksiden. Slå av kaffetraker når kaffen er ferdig traktet og bruk termos. Oppvaskmaskinen har innebygde varmeelementer for oppvarming av vann og skal kobles til kaldvannet, kobles den til varmtvannet øker energibruken med 20 - 40 % samtidig som enkelte vaske- og skylleprosesser foregår i feil temperatur.

Tiltak 3: Tiltak utendørs

Monter urbryter (koblingsur) på motorvarmeren slik at den ikke står på mer enn nødvendig. Skift til sparepærer. Sparepærer på 5, 7, 11, 15, og 20 W tilsvarer glødelamper på henholdsvis 25, 40, 60, 75 og 100 W, og de varer dessuten lenger, 8.000-15.000 timer mot 1.000-2.500 timer for glødelamper. Det kan monteres fotocelle på utebelysningen slik at det automatisk går av/på etter dagslyset/mørket. Eller det kan monteres bevegelsessensor slik at lyset kun går på ved bevegelse og slås av automatisk etter forhåndsinnstilt tid. For snøsmelteanlegg som kun er manuelt styrt av/på eller ift. Lufttemperatur kan det installeres automatikk slik at snøsmelteanlegget både er temperatur- og nedbørsstyrt dvs. når det registreres nedbør og kulde samtidig.

Tiltak 4: Bruk varmtvann fornuftig

Bytt til sparedusj hvis du ikke har. For å finne ut om du bør bytte til sparedusj eller allerede har sparedusj kan du ta tiden på fylling av ei vaskebøtte; nye sparedusjer har et forbruk på kun 9 liter per minutt. Ta dusj i stedet for karbad. Skift pakning på dryppende kraner. Dersom varmtvannsberederen har nok kapasitet kan temperaturen i berederen reduseres til 70gr.

Tiltak 5: Luft kort og effektivt

Ikke la vinduer stå på gløtt over lengre tid. Luft heller kort og effektivt, da får du raskt skifta lufta i rommet og du unngår nedkjøling av gulv, tak og vegger.

Tiltak 6: Velg hvitevarer med lavt forbruk

Når du skal kjøpe nye hvitevarer så velg et produkt med lavt strømforbruk. Produktene deles inn i energiklasser fra A til G, hvor A er det minst energikrevende. Mange produsenter tilbyr nå varer som går ekstra langt i å være energieffektive. A+ og det enda bedre A++ er merkinger som har kommet for å skille de gode fra de ekstra gode produktene.

Tiltak 7: Følg med på energibruken i boligen

Gjør det til en vane å følge med energiforbruket. Les av måleren månedlig eller oftere for å være bevisst energibruken. Ca halvparten av boligens energibruk går til oppvarming.

Tiltak 8: Redusér innnetemperaturen

Ha en moderat innnetemperatur, for hver grad temperatursenkning reduseres oppvarmingsbehovet med 5 %. Mennesker er også varmekilder; jo flere gjester – desto større grunn til å dempe varmen. Ha lavere temperatur i rom som brukes sjelden eller bare deler av døgnet. Montér tetningslister rundt trekkfulle vinduer og dører (kan sjekkes ved bruk av myggspiral/røyk eller stearinlys). Sett ikke møbler foran varmeovner, det hindrer varmen i å sirkulere. Trekk for gardiner og persiennner om kvelden, det reduserer varmetap gjennom vinduene.

Tiltak 9: Vask med fulle maskiner

Fyll opp vaske- og oppvaskmaskinen før bruk. De fleste maskiner bruker like mye energi enten de er fulle eller ikke.

Tiltak 10: Slå av lyset og bruk sparepærer

Slå av lys i rom som ikke er i bruk. Utnytt dagslyset. Bruk sparepærer, spesielt til utelys og rom som er kalde eller bare delvis oppvarmet.

Tiltak utendørs

Tiltak 11: Termostat- og nedbørsstyring av snøsmelleanlegg

Snøsmelleanlegget er kun manuelt styrt, eller styres kun etter lufttemperatur. Det installeres automatikk slik at snøsmelleanlegget både er temperatur- og nedbørsstyrt. Det kan være i form av en temperatur- og snøføler i bakken, med temperatur - og fuktføler i luften. Snøsmelleanlegget aktiveres kun ved behov dvs. når det registreres nedbør og kulde samtidig.

Tiltak 12: Montere urbryter på motorvarmer

Det monteres urbryter (koblingsur) på motorvarmeren slik at den ikke står på mer enn nødvendig.

Tiltak 13: Montere automatikk på utebelysning

Det kan monteres fotocelle på utebelysningen slik at det automatisk går av/på etter dagslyset/mørket. Eller det kan monteres bevegelsessensor slik at lyset kun går på ved bevegelse og slås av automatisk etter forhåndsinnstilt tid.

Tiltak 14: Skifte til sparepærer på utebelysning

Sparepærer på 5, 7, 11, 15, og 20 W tilsvarer glødelamper på henholdsvis 25, 40, 60, 75 og 100 W. Sparepærer gir like mye lys som vanlige glødelamper, men bruker bare rundt 20% av energien. De varer dessuten lenger, 8.000-15.000 timer mot 1.000 - 2.500 timer for glødelamper.

Tiltak på varmeanlegg

Tiltak 15: Individuell varmemåling i flerbolighus

Dersom det ikke er system for individuell måling og avregning av varme og varmtvann, bør dette vurderes innført. Med dette betaler den enkelte husstand kun for sitt faktiske forbruk, noe som vil gi en rettferdig fordeling av kostnadene, og som også motiverer til energisparing. Det må monteres nødvendig målerutstyr i varmesentralen, på varmekurser og i hver leilighet. Det finnes forskjellige løsninger og utstyr, det kan være med manuell avlesning i leilighetene, eller elektroniske målere som overfører forbruksverdier trådløst. Leverandør avleser årlig(eller oftere) alle måledata og utarbeider avregninger for alle leiligheter.

Tiltak 16: Isolering av varmerør, ventiler, pumper

Eventuelle rørnett, rørbend, ventiler, pumpehus etc som er uisolerte bør isoleres for å redusere unødvendig varmetap. På ventiler og komponenter kan det monteres avtagbare isoleringsputer. Det vil da i tillegg være enklere å oppnå ønsket turtemperatur i hele anlegget.

Tiltak på luftbehandlingsanlegg

Tiltak 17: Utføre service på ventilasjonsanlegg

Balanserte ventilasjonsanlegg bør kontrolleres jevnlig for å sikre at de fungerer som de skal. Filtere bør skiftes jevnlig.

EGENERKLÆRINGSSKJEMA

Til orientering vil dette skjema være en del av salgsoppgaven

Meglerfirma	
Aktiv EM Mo i Rana	
Oppdragsnr.	
1802240080	
Selger 1 navn	
Ole Ivar Hansen Molvik	
Gateadresse	
Hamarmyra 75	
Poststed	Postnr
MO I RANA	8626
Er det dødsbo? <input checked="" type="checkbox"/> Nei <input type="checkbox"/> Ja	
Avdødes navn	
Er det salg ved fullmakt? <input checked="" type="checkbox"/> Nei <input type="checkbox"/> Ja	
Hjemmelshavers navn	
Har du kjennskap til eiendommen? <input type="checkbox"/> Nei <input checked="" type="checkbox"/> Ja	
Når kjøpte du boligen? År	2021
Hvor lenge har du eid boligen?	
Antall år	4
Antall måneder	0
Har du bodd i boligen siste 12 måneder? <input type="checkbox"/> Nei <input checked="" type="checkbox"/> Ja	
I hvilket forsikringselskap har du tegnet villa/husforsikring?	
Forsikringselskap	frende
Polise/avtalnr.	

Document reference: 1802240080

Spørsmål for alle typer eiendommer

- 1 Kjenner du til om det er/har vært feil tilknyttet våtrommene, f.eks. sprekker, lekkasje, råte, lukt eller soppskader?
 Nei Ja

Initialer selger: OIHM

1

- 2 Kjenner du til om det er utført arbeid på bad/våtrom?
Svar
- 3 Kjenner du til om det er/har vært tilbakeslag av avløpsvann i sluk eller lignende?
 Nei Ja
- 4 Kjenner du til feil eller om har vært utført arbeid/kontroll på vann/avløp?
Svar
- 5 Kjenner du til om det er/har vært problemer med drenering, fuktinnslag, øvrig fukt eller fuktmerker i underetasje/kjeller?
 Nei Ja
- 6 Kjenner du til om det er/har vært utettheter i terrasse/garasje/tak/fasade?
 Nei Ja
- 7 Kjenner du til om det er/har vært problemer med ildsted/skorstein/pipe f.eks. dårlig trekk, sprekker, pålegg, fyringsforbud eller lignende?
 Nei Ja
- 8 Kjenner du til om det er/har vært f.eks. sprekker i mur, skjeve gulv eller lignende?
 Nei Ja
- 9 Kjenner du til om det er/har vært sopp/råteskader/insekter/skadedyr på eiendommen som rotter, mus, maur eller lignende?
 Nei Ja
- 10 Kjenner du til om det er/har vært skjeggkre i boligen?
 Nei Ja
- 11 Kjenner du til om det er/har vært utført arbeid på el-anlegget eller andre installasjoner (f.eks. oljetank, sentralfyr, ventilasjon)?
Svar
- 12 Kjenner du til om det er utført kontroll av el-anlegget og/eller andre installasjoner (f.eks. oljetank, sentralfyr, ventilasjon)?
 Nei Ja
- 13 Har du ladeanlegg/ladeboks for elbil i dag?
 Nei Ja
- 14 Kjenner du til om ufaglærte har utført arbeid som normalt bør utføres av faglærte, utover det som er nevnt tidligere (f.eks. drenering, murerarbeid, tømrerarbeid etc)?
 Nei Ja
- 15 Er det nedgravd oljetank på eiendommen?
 Nei Ja
- 16 Kjenner du til om det har vært utført arbeid på terrasse/garasje/tak/fasade?
Svar
- 17 Selges eiendommen med utleiedel, leilighet, hybel eller tilsvarende?
 Nei Ja
- 18 Kjenner du til om det er innredet/bruksendret/bygget ut i kjeller eller loft eller andre deler av boligen?
 Nei Ja
- 19 Kjenner du til forslag eller vedtatte reguleringsplaner, andre planer, nabovarsel eller offentlige vedtak som kan medføre endringer i bruken av eiendommen eller av dens omgivelser?
 Nei Ja
- 20 Kjenner du til om det foreligger påbud/heftelser/krav/manglende tillatelser vedrørende eiendommen?
 Nei Ja

- 21 Er det foretatt radonmåling?
 Nei Ja
- 22 Kjenner du til manglende brukstillatelse eller ferdigattest?
 Nei Ja
- 23 Kjenner du til om det foreligger skaderapporter/ tilstandsvurderinger eller utførte målinger?
 Nei Ja
- 24 Er det andre forhold av betydning ved eiendommen som kan være relevant for kjøper å vite om (f.eks. rasfare, tinglyste forhold eller private avtaler)?
 Nei Ja

Spørsmål for bolig i sameie/borettslag/boligaksjeselskap:

- 25 Kjenner du til om sameiet/laget/selskapet er involvert i tvister av noe slag?
 Nei Ja
- 26 Kjenner du til vedtak/forslag til vedtak om forhold vedr. eiendommen som kan medføre økte felleskostnader/økt fellesgjeld?
 Nei Ja
- 27 Kjenner du til om det er/har vært sopp/råteskader/insekter/skadedyr i sameiet/laget/selskapet (fellesareal eller i andre boliger) som rotter, mus, maur eller lignende?
 Nei Ja
- 28 Kjenner du til om det er/har vært skjeggkre i sameiet/laget/selskapet (fellesareal eller i andre boliger)?
 Nei Ja

Tilleggs kommentar

Jeg bekrefter at opplysningene er gitt etter beste skjønn. Jeg er kjent med at dersom jeg har gitt ufullstendige, uriktige eller misvisende opplysninger om eiendommen, vil forsikringsselskapet kunne søke hel eller delvis regress for sine utbetalinger eller redusere sitt ansvar helt eller delvis, jfr. vilkår for boligselgerforsikring punkt 7.1 og forsikringsavtaleloven kapittel 4.

Jeg er orientert om mitt mulige ansvar som selger etter avhendingsloven, eventuelt etter kjøpsloven (aksjeboliger), og om forsikringsgiver sitt boligselgerforsikringstilbud.

Jeg er klar over at avtale om forsikring er bindende. Jeg er også klar over at premietilbudet først kan påberopes når boligen er solgt (budaksept). Premietilbudet som er gitt av megler er bindende for forsikringsgiver i 6 – seks – måneder fra oppdragsinngåelse med megler.

Etter dette vil premien og forsikringsvilkårene kunne justeres. Når premietilbudet ikke lenger er bindende for forsikringsselskapet må egenerklæringsskjemaet signeres på nytt og eventuelle endringer påføres. Det vil da være forsikringspremien og forsikringsvilkårene på ny signeringsdato som legges til grunn.

Det kan ikke tegnes boligselgerforsikring ved følgende salg:

- mellom ektefeller eller slektninger i rett oppstigende eller nedstigenede linje, søsken, eller
- mellom personer som bor eller har bodd på boligeiendommen og/eller
- når salget skjer som ledd i sikredes næringsvirksomhet/er en næringsseiendom
- etter at boligeiendommen er lagt ut for salg.
- ved salg av helårs- og fritidsbolig er det krav til at det foreligger tilstandsrapport i henhold til Forskrift til avhendingslova (tryggere bolighandel).

Forsikringsselskapet kan ved skriftlig samtykke akseptere tegning av forsikring også i ovennevnte tilfeller.

Dersom forsikringsselskapet ikke har gitt skriftlig samtykke, kan erstatningen bortfalle.

Ved oppgjørsoppdrag trer forsikringen i kraft når kontrakten er signert av begge parter, begrenset til siste 12 måneder før overtakelse.

Forøvrig oppfordrer selger potensielle kjøpere til å undersøke eiendommen grundig, jf avhendingsloven § 3-10 og kjøpsloven § 20 (aksjeboliger).

Gyldig forsikring forutsetter at det for helårs- og fritidsbolig foreligger tilstandsrapport som er i henhold til Forskrift til avhendingslova (tryggere bolighandel).

- Jeg ønsker boligselgerforsikring, og bekrefter å ha mottatt og lest forsikringsvilkårene og informasjonsbrosjyre til selger i forbindelse med kjøp av boligselgerforsikring. Forsikringen trer i kraft på det tidspunkt det foreligger en budaksept mellom partene, begrenset til tolv måneder før overtakelse. Ved oppgjørsoppdrag trer forsikringen i kraft når kontrakten er signert av begge parter, begrenset til siste 12 måneder før overtakelse. Jeg bekrefter med dette at eiendommen ikke er en næringsseiendom, at den ikke selges som ledd i næringsvirksomhet eller mellom ektefeller eller slektninger i rett oppstigende eller nedstigende linje, søsken, eller mellom personer som bor eller har bodd på boligeiendommen. Gyldig forsikring forutsetter at det for helårs- og fritidsbolig foreligger tilstandsrapport som er i henhold til Forskrift til avhendingslova (tryggere bolighandel). Forsikringen er ugyldig dersom den tegnes i strid med forsikringsvilkårene. Jeg er innforstått med at eiendomsmeglere ikke har fullmakt til å gjøre unntak fra ovennevnte begrensninger. Jeg er oppmerksom på at 8% av total forsikringskostnader honorar til Söderberg & Partners.
- Jeg ønsker ikke boligselgerforsikring, men megler har tilbudt meg å kjøpe slik forsikring.
- Jeg kan ikke kjøpe boligselgerforsikring ihht vilkår.

Document reference: 1802240080

NAME OF SIGNER	IDENTIFIER	TIME	ELECTRONIC ID
Ole Molvik	5aa5fe1259b93c645cc4bd9 b9a0d249040a3c2fa	29.01.2025 15:37:19 UTC	Signer authenticated by Nets One time code

Document reference: 1802240080

- This is a PDF document digitally signed by Nets' E-Signing service.
- The document's integrity is protected by signing and sealing the contents with a certificate issued to Nets by a third party. Validating the signature confirms that the contents have not been modified since the time of signing.
- For more information about document formats, see <https://www.nets.eu/developer>

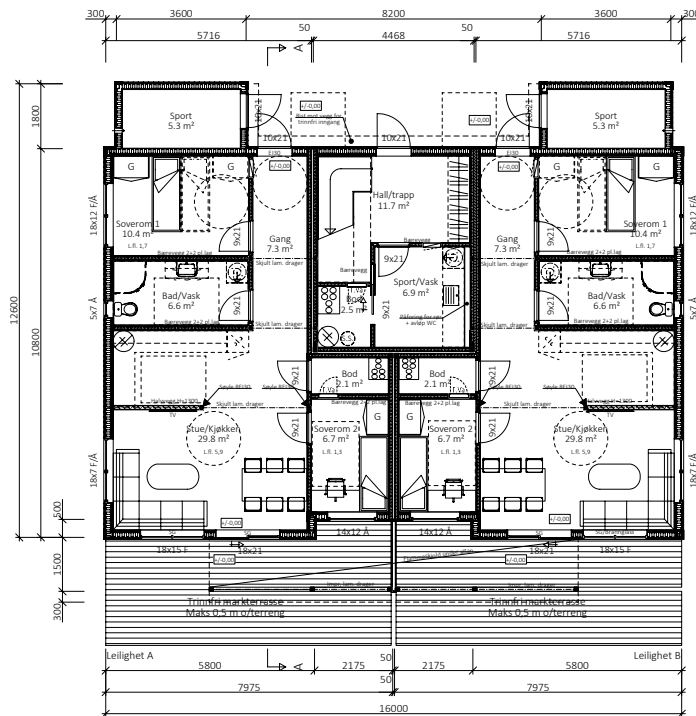

1. ETASJEPLAN M/UTLEIELEILIGHETER (2 stk)

Yttervegg - bolig: 148mm + 48mm innlekting, 150+50 mm isolasjon(2 platelag innv. i utleieleil.)
 Yttervegg - sprøttbod: 148 mm, 150 mm isolasjon
 SG = Personikkerhetsglass. Gjennomgående sprosser (ref. Designpakke Moderne)
 Dagslys krav til frestilt: hvis glass har lystransmisjon (LT) 70% eller bedre, jfr. TEK 17, §13-7.
 Trinnfri gangakkomst fra biloppstillingsplass til inngang, stigning maks 1:15 (evt. 1:12 inntil 5m), jfr. TEK 17, § 8-5.
 Utleieleiligheter: Tilgjengelige boenheter (snuareal i iht. TEK 17, § 12-7 + trinnfri inngangsparti)
 NB! Utleieleiligheter må ha vannbåren varme i min. stue, jfr. TEK 17, § 14-4.

Bebygd areal (bygning) BYA = 203,9 m²					
LEILIGHET A			LEILIGHET B		
Arealberegninger i iht. NS 3940	Bruksareal BRA i m²	Sum BRA	Arealberegninger i iht. NS 3940	Bruksareal BRA i m²	Sum BRA
1. etg. plan	71.6	71.6	1. etg. plan	71.6	71.6
SUM:	71.6	71.6	SUM:	71.6	71.6

EGEN TYPE
 Moderne
 TEK 17 01.07.2017

SØKNADSTEGNING

Prosjekt: BOLIG M/UTLEIELEILIGHETER - EGEN TYPE Moderne
 Tegning vedr.: 1. ETASJEPLAN
 Tiltakshaver: OLE IVAR MOLVIK
 Byggested: RANA, Hammeren boligpark G.nr.: 23 B.nr.: 176
 Arkitekt: E.A. SMITH AS AVD. HIBA HUS - 5239 RÅDAL
 Leverandør: K.J. KARLSEN AS - 8622 MO I RANA

Prosjekt ID: 20-003
 Tegn.nr.: 501
 Målestokk: 1:100 A3
 Dato: 19.02.2020
 Tegnet av: EN



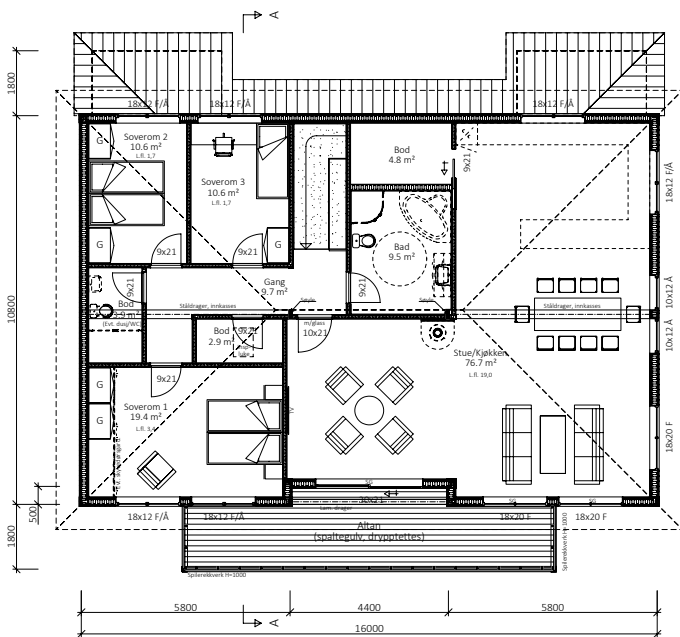

2. ETASJEPLAN

Yttervegg: 148mm + 48mm innledning, 150+50 mm isolasjon.
 SG = Personikkerhetsglass. Gjennomgående sprosper (ref. Designpakke Moderne)
 Dagslys krav tilfredsstillt hvis glass har lystransmisjon (LT) 70% eller bedre, jfr. TEK 17, §13-7.
 Tilgjengelige bad (snuareal i iht. TEK 17, § 12-7)

EGEN TYPE
 Moderne
 TEK 17 01.07.2017

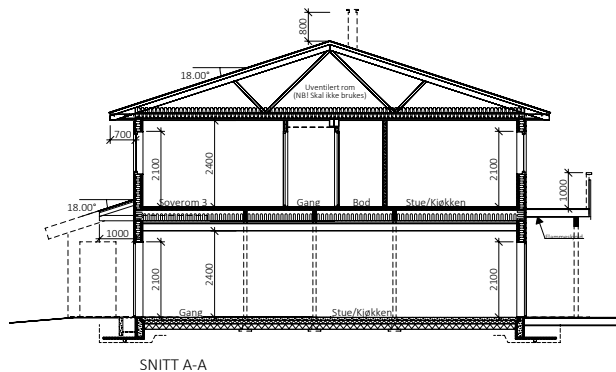

SNITT A-A

HOVEDLEIIGHET

Arealberegninger i iht. NS 3940	Bruksareal BRA i m ²	
	Pr etasje	Sum BRA
1. etg. plan	22.4	22.4
2. etg. plan	159.4	159.4
SUM :		181.8

SØKNADSTEGNING

Prosjekt: BOLIG M/UTLEIELEIHLIGHETER - EGEN TYPE Moderne
 Tegning vedr.: 2. ETASJEPLAN OG SNITT
 Tiltakshaver: OLE IVAR MOLVIK
 Byggested: RANA, Hammeren boligpark G.nr.: 23 B.nr.: 176
 Arkitekt: E.A. SMITH AS AVD. HIBA HUS - 5239 RÅDAL
 Leverandør: K.J. KARLSEN AS - 8622 MO I RANA

Prosjekt ID: 20-003
 Tegn.nr.: 502
 Målestokk: 1:100 A3
 Dato: 19.02.2020
 Tegnet av: EN

Tlf. 40006375
 Tlf. 75150377



Tegningen er beskyttet i h.t. lov om opphavsrett

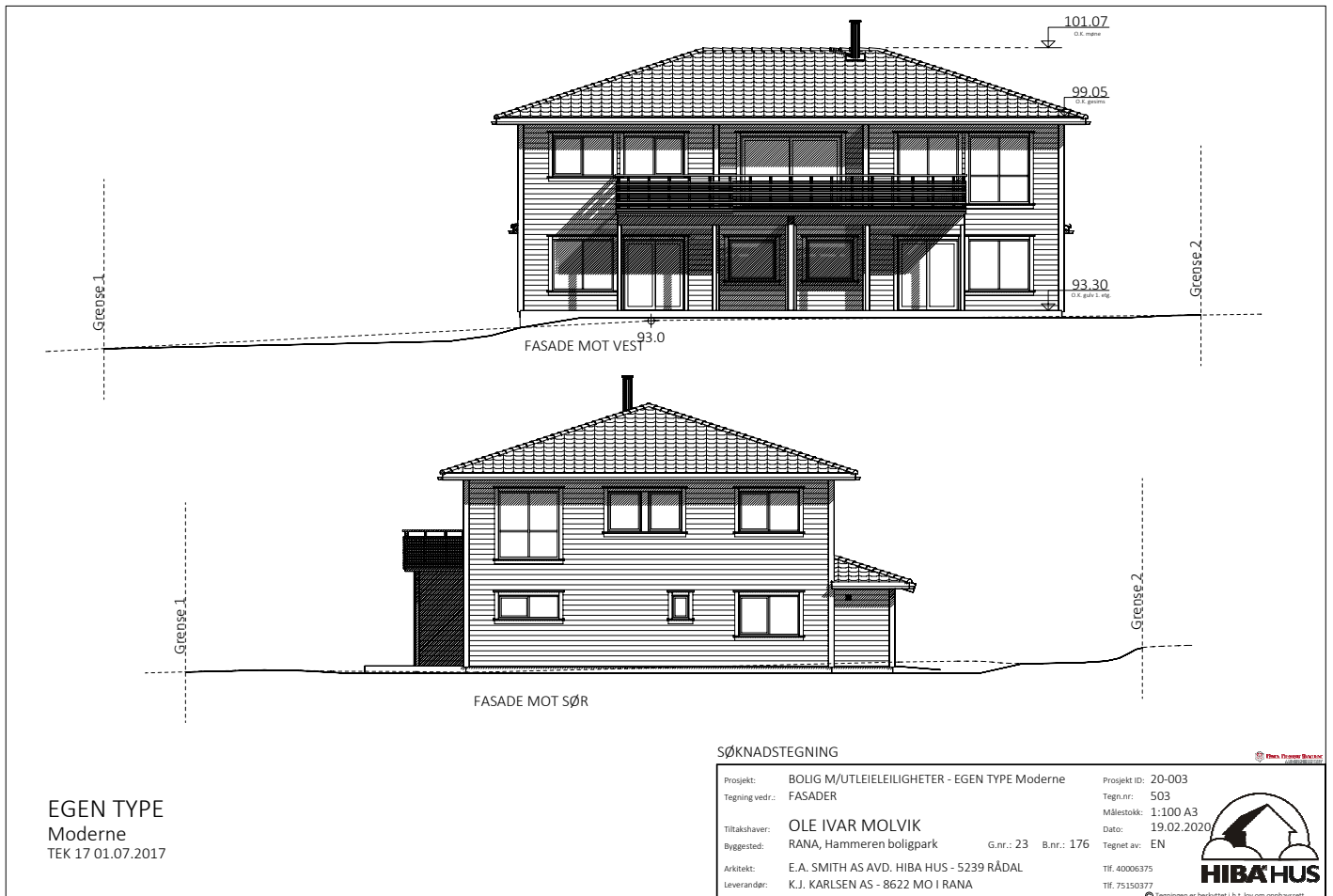

EGEN TYPE
Moderne
TEK 17 01.07.2017

SØKNADSTEGNING

Prosjekt:	BOLIG M/UTLEIELEILIGHETER - EGEN TYPE Moderne	Prosjekt ID:	20-003
Tegning vedr.:	FASADER	Tegn.nr.:	503
Tiltakshaver:	OLE IVAR MOLVIK	Målestokk:	1:100 A3
Byggested:	RANA, Hammeren boligpark	Dato:	19.02.2020
	G.nr.: 23 B.nr.: 176	Tegnet av:	EN
Arkitekt:	E.A. SMITH AS AVD. HIBA HUS - 5239 RÅDAL	Tlf.:	40006375
Leverandør:	K.J. KARLSEN AS - 8622 MO I RANA	Tlf.:	75150377



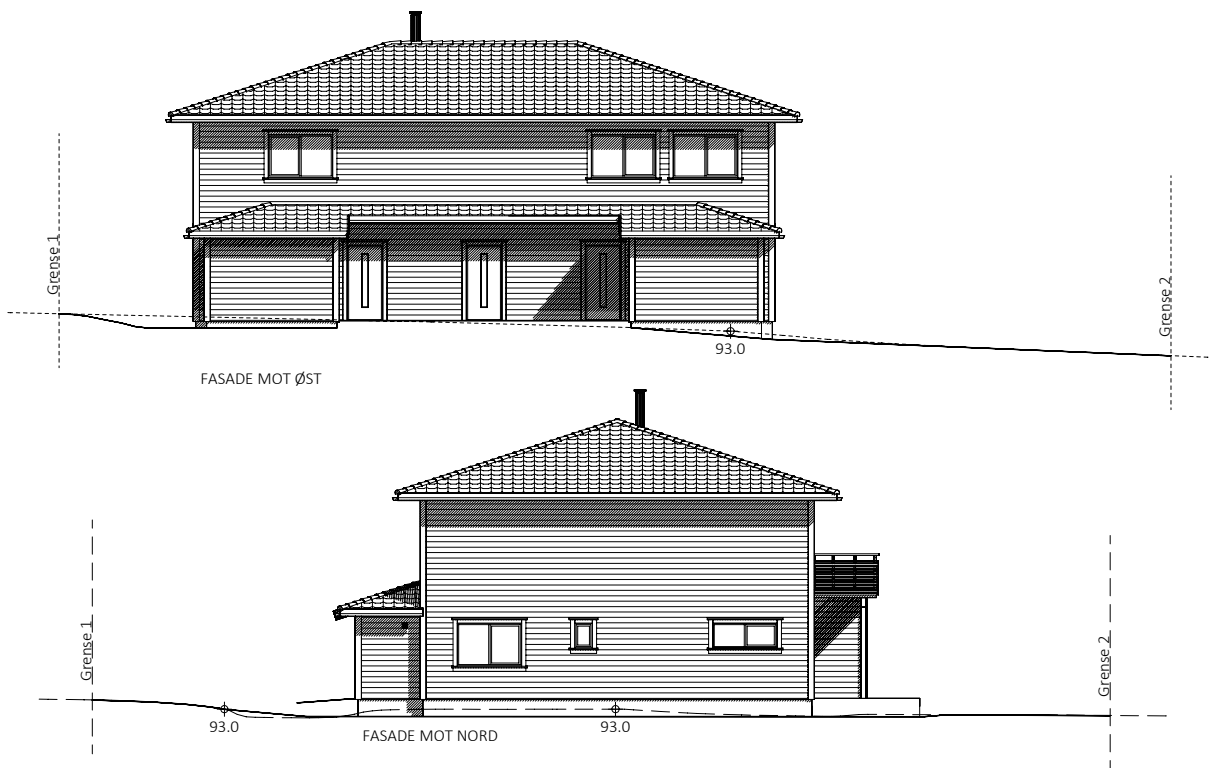

EGEN TYPE
Moderne
TEK 17 01.07.2017

SØKNADSTEGNING

Prosjekt: BOLIG M/UTLEIELEILIGHETER - EGEN TYPE Moderne
 Tegning vedr.: FASADER
 Tiltakshaver: OLE IVAR MOLVIK
 Byggested: RANA, Hammeren boligpark G.nr.: 23 B.nr.: 176
 Arkitekt: E.A. SMITH AS AVD. HIBA HUS - 5239 RÅDAL
 Leverandør: K.J. KARLSEN AS - 8622 MO I RANA

Prosjekt ID: 20-003
 Tegn.nr.: 504
 Målestokk: 1:100 A3
 Dato: 19.02.2020
 Tegnet av: EN

Tlf. 40006375
 Tlf. 75150377

Plan Telemark



© Tegningen er beskyttet i.h.t. lov om opphavsrett

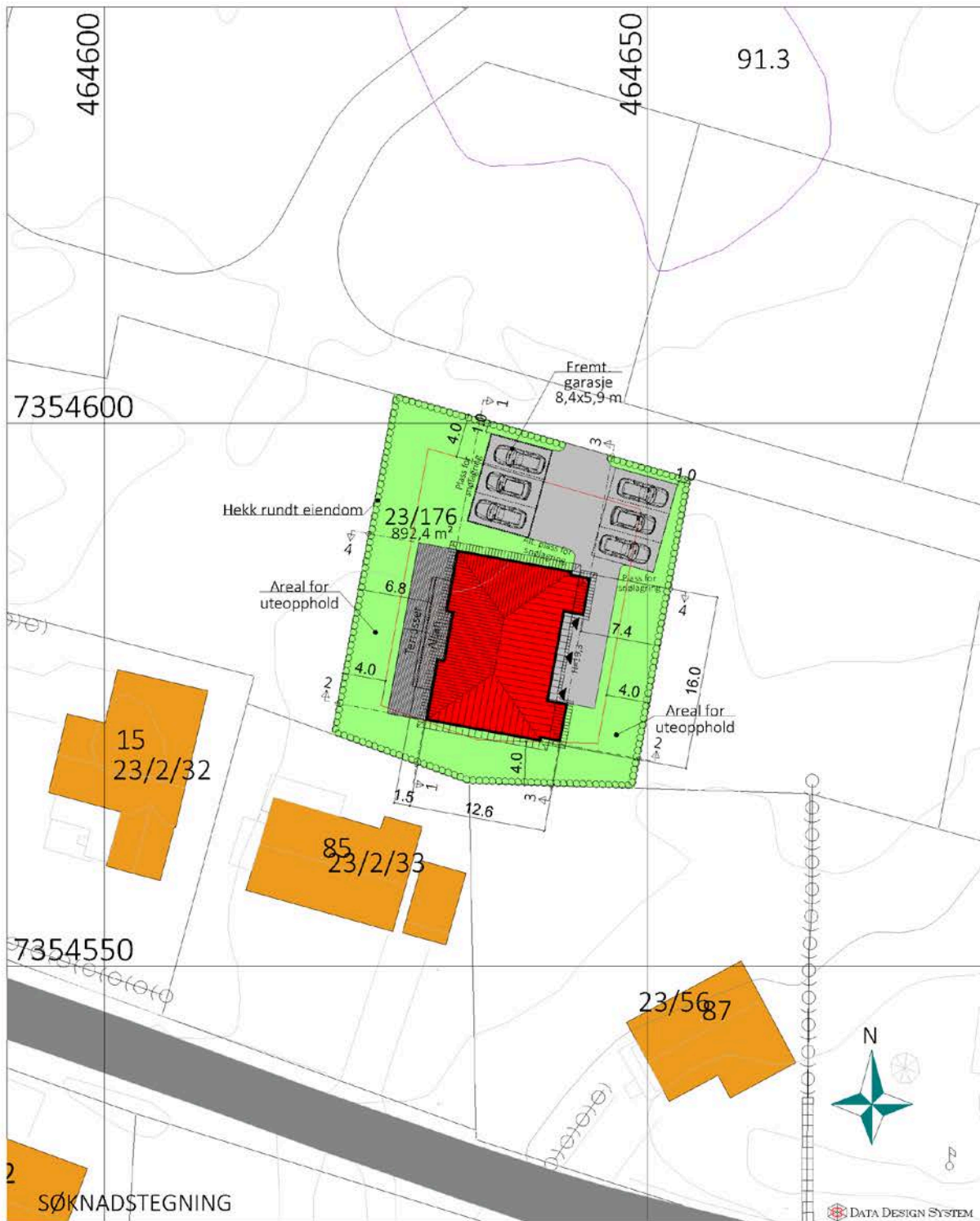

Prosjekt: BOLIG M/UTLEIELEILIGHETER - EGEN TYPE Moderne
 Tegning vedr.: UTOMHUSPLAN
 Tiltakshaver: OLE IVAR MOLVIK
 Byggested: RANA, Hammeren boligpark G.nr.: 23 B.nr.: 176
 Arkitekt: E.A. SMITH AS AVD. HIBA HUS - 5239 RÅDAL
 Leverandør: K.J. KARLSEN AS - 8622 MO I RANA

Prosjekt ID: 20-003
 Tegn.nr.: 498
 Målestokk: 1:500 A4
 Dato: 08.04.2020
 Tegnet av: EN
 Tlf. 40006375
 Tlf. 75150377



© Tegningen er beskyttet i.h.t. lov om opphavsrett.



Rana kommune

Reguleringsplankart

Eiendom: 23/176
Adresse: Hammarmyra 73
Dato: 17.01.2025
Målestokk: 1:1000



UTM-33

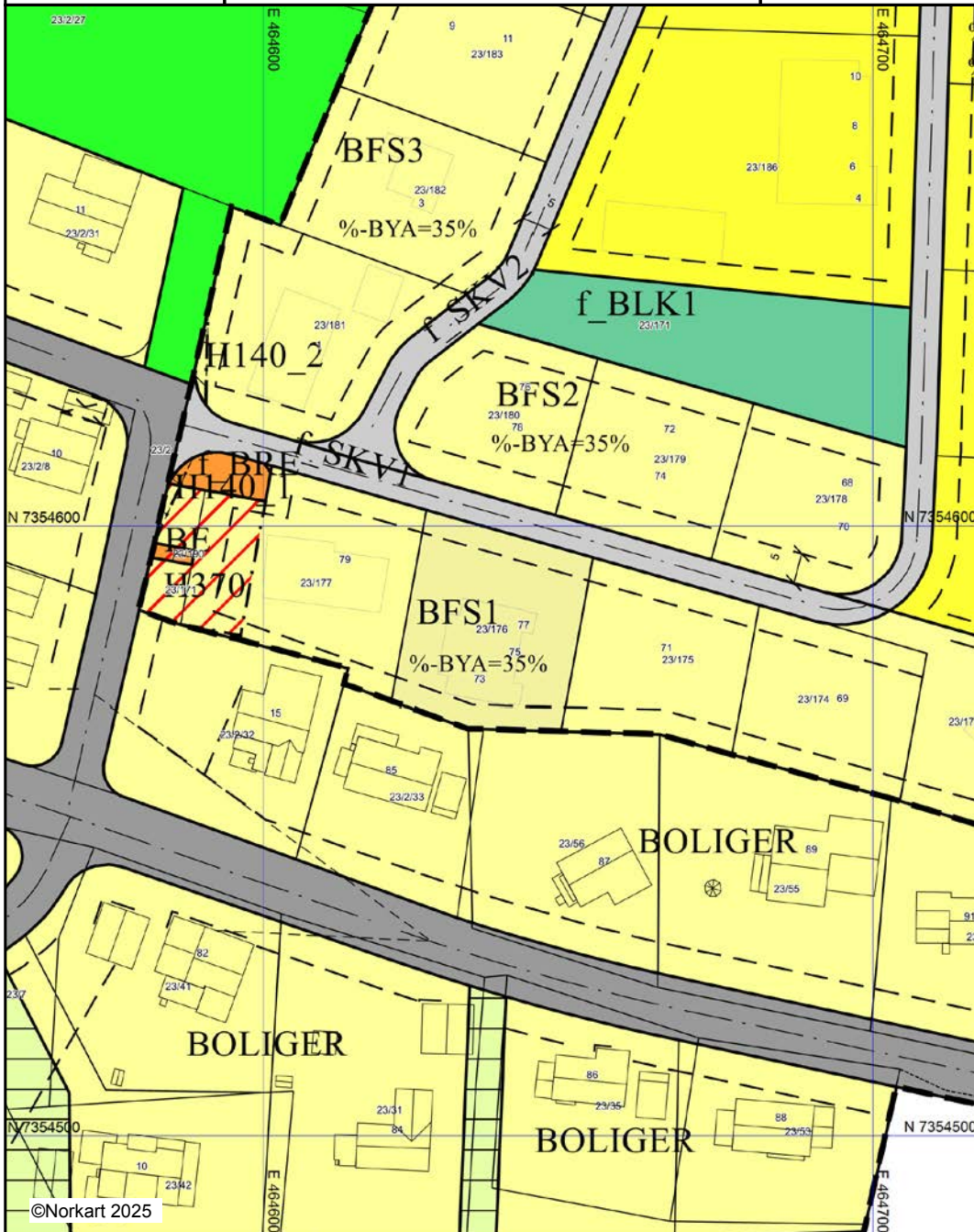





©Norkart 2025

Det tas forbehold om at det kan forekomme feil, mangler eller avvik i kartet. Spesielt gjelder dette usikre eiendomsgrenser. Dette kartet kan ikke brukes som erstatning for situasjonskart i byggesaker.

Tegnforklaring

Reguleringsplan/Bebyggelsesplan PBL 1985

-  Frittliggende småhusbebyggelse
-  Kjøreveg
-  Anlegg for idrett og sport
-  Friluftsområde (på land)

Reguleringsplan PBL 2008

-  Sikringsonegrense
-  Boligbebyggelse - frittliggende småhusbebyggelse
-  Boligbebyggelse - konsentrert småhusbebyggelse
-  Energianlegg
-  Renovasjonsanlegg
-  Lekeplass
-  Kjøreveg
-  Faresone - Høyspenningsanlegg (inkl høysper)
-  Sikringsone - Frisikt

Felles for reguleringsplan PBL 1985 og 2008

-  Regulerings- og bebyggelsesplanområde
-  Planens begrensning
-  Formålsgrense
-  Faresonegrense
-  Regulert tomtgrense
-  Byggegrense
-  Bebyggelse som forutsettes fjernet
-  Regulert senterlinje
-  Frisiktslinje
-  Målelinje/Avstandslinje
- Abc Påskrift feltnavn
- Abc Påskrift utnytting
- Abc Påskrift bredde

Ole Molvik

Mo i Rana, 15.06.2022

Saksnr.-dok.nr.
2020/1303-22Arkivkode
23/176Avd/Saksb
BSAK/1-1681

Deres ref.

Ferdigattest - småhus med tre boliger - Hammermyra 73, 75 og 77 - 23/176

Rana kommune godkjenner søknaden din om ferdigattest for småhus med tre boliger.

Vi godkjenner søknaden fordi

- du har bekreftet at de kravene og betingelsene som ble stilt da du fikk tillatelsen er oppfylt
- du har bekreftet at de kravene og betingelsene som er stilt i plan- og bygningsloven og de tilhørende forskriftene er oppfylt

Vi minner om

at du ikke kan bruke byggverket til noe annet enn det du har søkt om og fått tillatelse til.

Faktura

Vi sender faktura for saksbehandlingen. Fakturaen viser hva du betaler for.

Du kan klage på vedtaket

Fristen for å klage er 3 uker fra du mottok dette brevet. Hvis du velger å klage, må du sende klagen på e-post til postmottak@rana.kommune.no eller i posten til Rana kommune, postboks 173, 8601 Mo i Rana. Husk å merke klagen med saksnummer 2020/1303.

[Her finner du mer informasjon om klageretten.](#)

Du har rett til å se dokumentene i saken

Ta kontakt med oss hvis du ønsker å se saksdokumentene.

Adresse:
Rådhusplassen 2
Postboks 173,
8601 Mo i Rana

Telefon:
Sentralbordet +47 75 14 50 00

E-post: postmottak@rana.kommune.no
Internett: www.rana.kommune.no

Organisasjonsnummer:
872 418 032

Aktuelt regelverk

- ferdigattest, se plan- og bygningsloven § 21-10, første og andre ledd
- krav til planlegging og gjennomføring av arbeidene, se byggt teknisk forskrift (TEK17)
- krav til søknad og saksbehandling, se byggesaksforskriften (SAK10)
- vedtak og klage, se forvaltningsloven § 2 første ledd bokstav b og § 28
- innsyn i dokumentene, se forvaltningsloven § 18

Regelverket og mer informasjon finner du på [Lovdata](#) og [Direktoratet for byggkvalitet](#).

Vil du hjelpe oss med å bli bedre?

Seksjon for byggesak ønsker å gjøre byggesaksprosessen enklere og bedre for kundene. Vi håper derfor at du kan bidra ved å delta i brukerundersøkelsen vår. Undersøkelsen er anonym og består av ni enkle spørsmål.

[Klikk her for å gå til brukerundersøkelsen.](#)

Har du spørsmål?

Ta gjerne kontakt med oss på e-post postmottak@rana.kommune.no. Husk å merke e-posten med saksnummer 2020/1303.

Med vennlig hilsen

Jan-Terje Strandås
fagleder
Seksjon for byggesak

Ida Martine Solheim Nilsen
rådgiver

Brevet er elektronisk signert og har derfor ikke håndskrevne signaturer.



Vegstatuskart for eiendom 1833 - 23/176//

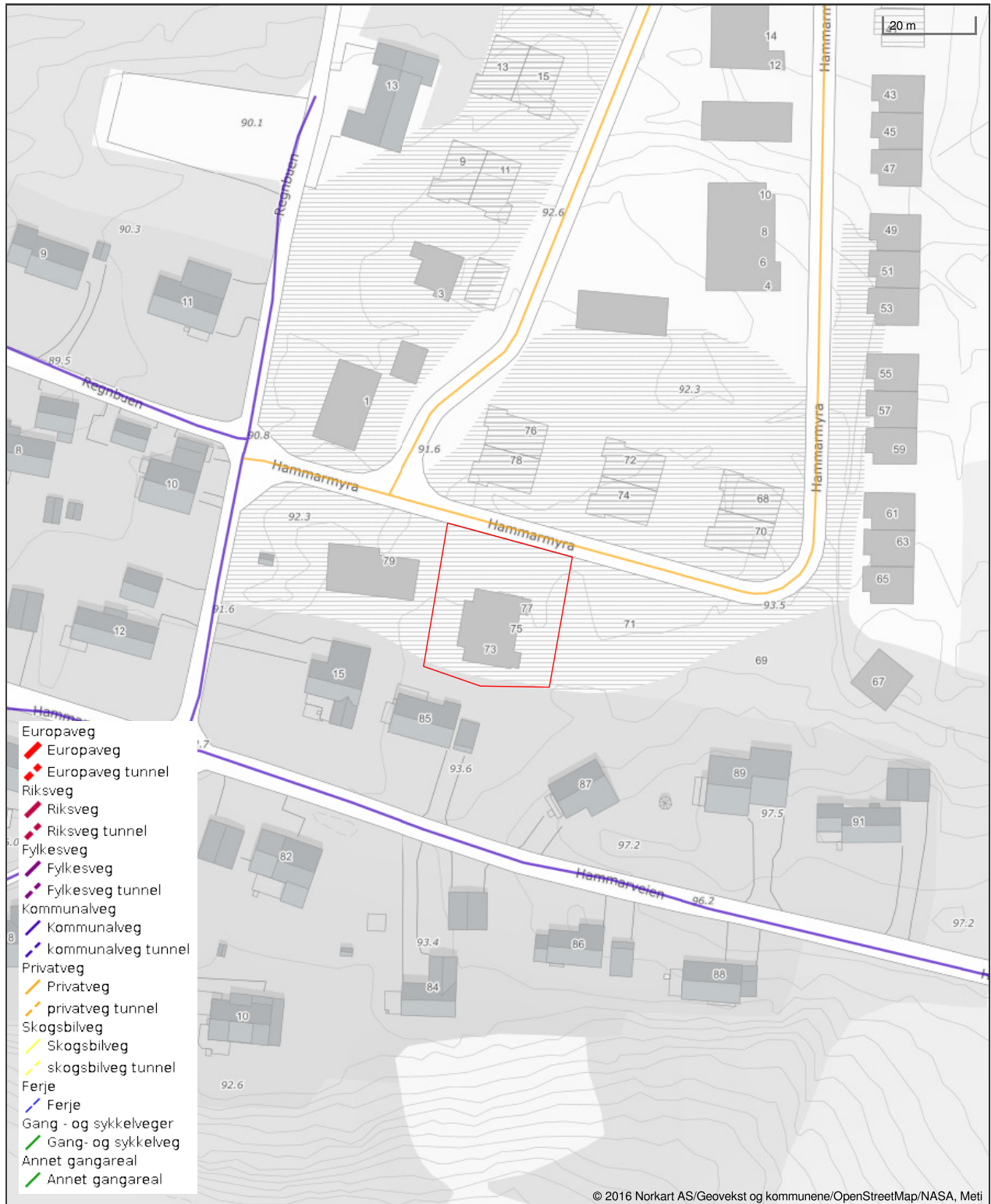

Det tas forbehold om riktigheten eller fullstendigheten av opplysningene i dette dokumentet. Det kan ikke rettes krav som følge av at disse opplysningene benyttes som grunnlag for beslutninger.

Mo i Rana, 28.01.2025

Ole Ivar Hansen Molvik
Hamarmyra 75
8626 Mo I Rana

Saksnummer og dokumentnummer
2025/1303-4

Avdeling/saksbehandler
BSAK/1-1681

Deres referansenummer

Tillatelse - seksjonering - Hamarmyra 73 - 23/176

Du får lov til å dele opp eiendommen i 3 seksjoner.

Seksjonene 1, 2 og 3 er boligseksjoner.
Seksjonene 2 og 3 har tilleggsareal i bygning.

Du er selv ansvarlig for at regelverket blir fulgt. Vær oppmerksom på at en tillatelse etter eierseksjonsloven ikke innebærer noen godkjenning etter plan- og bygningsloven.

Befaring

Rana kommune har ikke vært på befaring på eiendommen.

Hva skjer videre i saken?

Vi kommer nå til å registrere seksjoneringen i eiendomsregisteret (matrikkelen). Når klagefristen på tre uker er utløpt sender vi dokumentene til Kartverket for tinglysing og formell oppretting av de nye seksjonene. Når vi får disse tilbake, sender vi deg de tinglyste dokumentene og matrikkelbrevene for seksjonene.

Faktura

Vi sender faktura for saksbehandlingen. I tillegg får du en faktura for tinglysningsgebyr og eventuell dokumentavgift. Fakturaene blir sendt hver for seg og viser hva du betaler for.

Du kan klage på vedtaket

Fristen for å klage er 3 uker fra du mottok dette brevet. Hvis du velger å klage, må du sende klagen på e-post til postmottak@rana.kommune.no eller i posten til Rana

Adresse:
Rådhusplassen 2
Postboks 173,
8601 Mo i Rana

Telefon:
Sentralbordet +47 75 14 50 00

E-post: postmottak@rana.kommune.no
Internett: www.rana.kommune.no

Organisasjonsnummer:
872 418 032



kommune, postboks 173, 8601 Mo i Rana. Husk å merke klagen med saksnummer 2025/1303.

[Her finner du mer informasjon om klageretten.](#)

Du har rett til å se dokumentene i saken

Ta kontakt med oss hvis du ønsker å se saksdokumentene.

Aktuelt regelverk

- eierseksjonsloven §§ 7, 11, 13

Har du spørsmål?

Ta gjerne kontakt med oss på e-post postmottak@rana.kommune.no. Husk å merke e-posten med saksnummer 2025/1303.

Med vennlig hilsen

Jan Terje Strandås
seksjonsleder byggesak
Seksjon for byggesak

Ida Martine Solheim Nilsen
saksbehandler

Brevet er elektronisk signert og har derfor ikke håndskrevne signaturer.

Kopi til:

MÅEHVIE EIENDOMSMEGLING AS

Nordahl Griegs gate 6

8622

MO I RANA

Adresse:

Rådhusplassen 2
Postboks 173,
8601 Mo i Rana

Telefon:

Sentralbordet +47 75 14 50 00

E-post: postmottak@rana.kommune.no
Internett: www.rana.kommune.no

Organisasjonsnummer:

872 418 032

Nabolagsprofil

Hamarmyra 75 - Nabolaget Hammeren - vurdert av 15 lokalkjente

Nabolaget spesielt anbefalt for

- Familier med barn
- Husdyreiere
- Etablerere



Offentlig transport

🚗 Hammarkrysset Linje 1, 373	5 min 🚗 2.9 km
🚗 Mo i Rana stasjon Linje F7	9 min 🚗 6.2 km
✈️ Mo i Rana lufthavn Røssvoll	17 min 🚗

Skoler

Gruben barneskole (1-7 kl.) 433 elever, 23 klasser	7 min 🚗 3.9 km
Selfors barneskole (1-7 kl.) 170 elever, 9 klasser	8 min 🚗 4.6 km
Lygheim skole (1-7 kl.) 288 elever, 17 klasser	8 min 🚗 4.5 km
Rana ungdomsskole (8-10 kl.) 832 elever, 47 klasser	8 min 🚗 4.6 km
Polarsirkelen vgs. - Mjølan 1420 elever, 76 klasser	9 min 🚗 5.4 km



Opplevd trygghet

Veldig trygt 96/100



Naboskapet

Godt vennskap 81/100



Kvalitet på skolene

Bra 74/100

Aldersfordeling

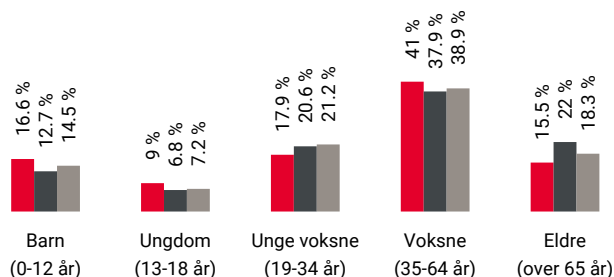

Område	Personer	Husholdninger
Hammeren	447	177
Mo i Rana	19 063	9 434
Norge	5 425 412	2 654 586

Barnehager

Røverreiret barnehage (1-5 år) 38 barn	4 min 🚗 2.7 km
Vestvikheia barnehage (1-5 år) 65 barn	6 min 🚗 2.7 km
Revelheia barnehage (1-5 år) 55 barn	7 min 🚗 3.8 km

Dagligvare

Bunnpris Gruben PostNord	6 min 🚗 3.7 km
Rema 1000 Ranenget PostNord, søndagsåpent	7 min 🚗 4 km



Innholdet i nabolagsprofilen er hentet fra ulike datakilder, og feil eller mangler kan forekomme. Vurderinger og sitater er innhentet på web og gir uttrykk for hvordan naboeierne vurderer nabolaget. FINN.no AS kan ikke holdes ansvarlig for feil/mangler i profilen. Copyright © Finn.no AS 2024

Primære transportmidler



1. Egen bil



Turmulighetene

Nærhet til skog og mark 97/100



Støynivået

Lite støynivå 94/100



Gateparkering

Lett 88/100

Sport

⚽ Hamneren idrettspark 0.2 km
Ballspill, fotball

⚽ Klokkerhagen Elvepark 20 min 🚶
Fotball, sandvolleyball 1.5 km

🚴 Feel24 Mo Gruben 6 min 🚗

🚴 EasyFit Mo i Rana 10 min 🚗

Boligmasse

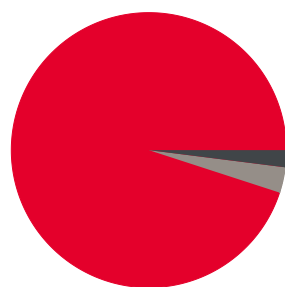

■ 95% enebolig
■ 2% rekkehus
■ 3% annet

Varer/Tjenester

📍 Byporten Mo i Rana 9 min 🚗

📍 Apotek 1 Mo Handelspark 8 min 🚗

Aldersfordeling barn (0-18 år)

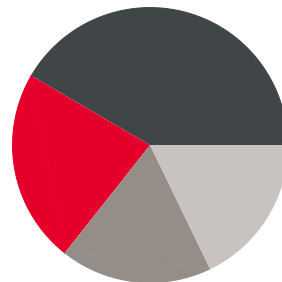

■ 23% i barnehagealder
■ 42% 6-12 år
■ 18% 13-15 år
■ 18% 16-18 år

Familiesammensetning

Par m. barn



Par u. barn



Enslig m. barn



Enslig u. barn



Flerfamilier



0%

44%

■ Hamneren
■ Mo i Rana
■ Norge

Sivilstand

		Norge
Gift	35%	33%
Ikke gift	56%	54%
Separert	6%	9%
Enke/Enkemann	3%	4%

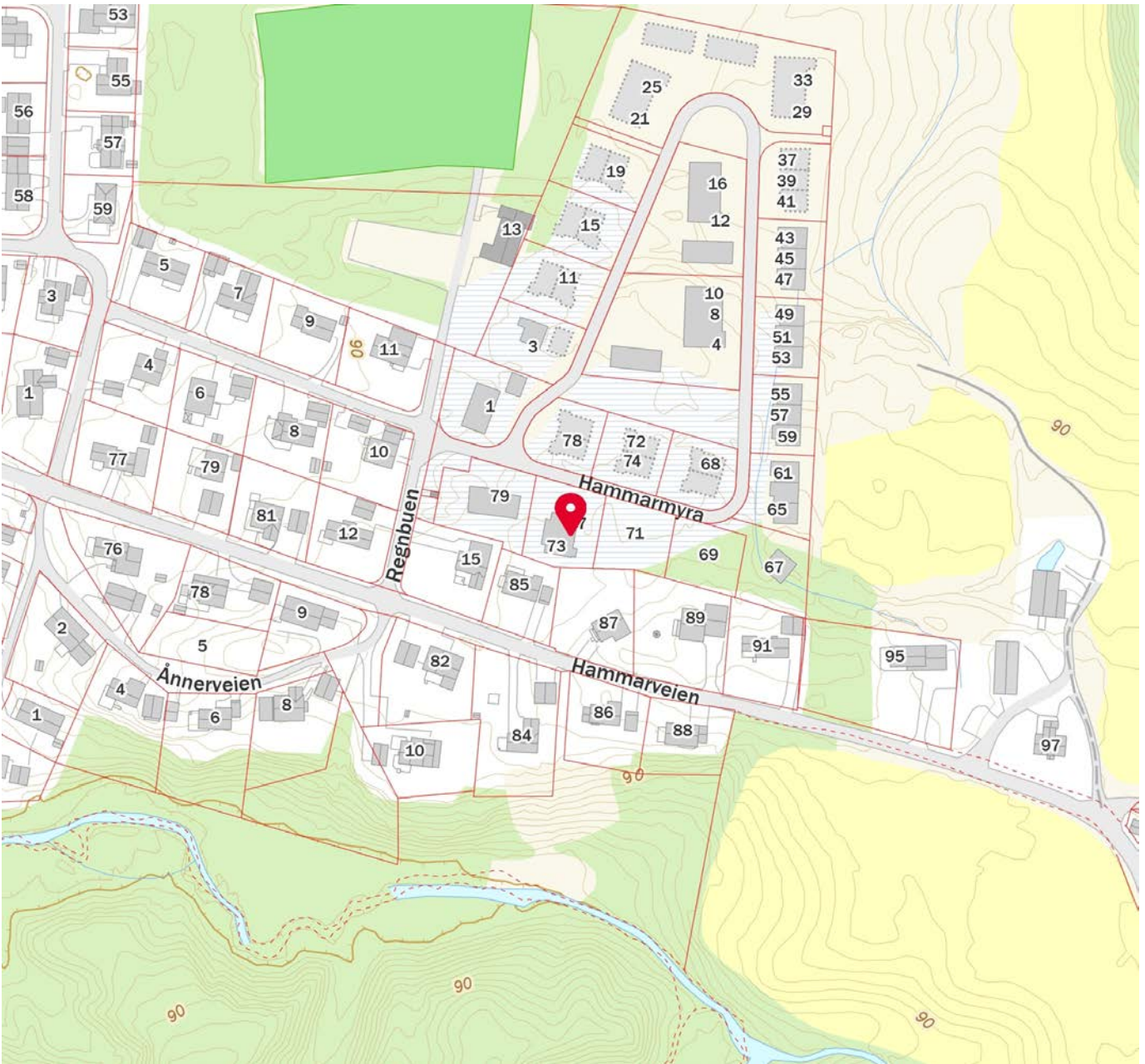



OVERSIKT OVER LØSØRE OG TILBEHØR TIL EIENDOMMEN

Oversikten er utarbeidet av Norges Eiendomsmeglerforbund, Eiendom Norge og Advokatforeningens Eiendomsmeglingsgruppe, og er gjeldende fra 1. januar 2020.

Generelt

Lov om avhending av fast eiendom (avhendingslova/avhl.) av 3. juli 1992 regulerer kjøper og selgers rettigheter og plikter ved overdragelse av fast eiendom og andeler i borettslag.

I henhold til avhl. § 3-4 skal eiendommen, når annet ikke er avtalt, overdras med innredninger og utstyr som etter lov, forskrift eller annet offentlig vedtak skal følge med. Det samme gjelder varig innredning og utstyr som enten er fastmontert eller er særskilt tilpasset bygningen, jf. avhl. § 3-5. Loven inneholder ingen detaljert oversikt over hva som omfattes av «innredning og utstyr», og over hva som skal regnes som «fastmontert eller særskilt tilpasset».

Partene kan fritt avtale hva som skal følge med eiendommen ved salg. Bransjens liste over løsøre og tilbehør som skal følge med eiendommen, er en del av avtalen mellom kjøper og selger dersom ikke annet er opplyst i salgsoppgaven, kjøper har tatt forbehold i bud eller avtale på annen måte er inngått. Der intet annet er avtalt, vil løsøre og tilbehør medfølge slik dette fremkommer av avhl. § 3-4 og § 3-5 og denne oversikt.

Produkter og installasjoner som medfølger overdras uten noen form for garantier, utover eventuell gjenværende leverandørgaranti.

Dersom det er noe i nedenstående liste som ikke finnes på eiendommen, vil det heller ikke medfølge.

- 1. HVITEVARER** medfølger der dette er spesielt angitt i salgsoppgaven.
- 2. HELDEKKENDE TEPPER** følger med uansett festemåte.
- 3. VARMEKILDER**, slik som ovner, kaminer, peiser, varmpumper og panelovner, følger med uansett festemåte. Frittstående biopeiser/varmeovner og terrassevarmere medfølger ikke. Det følger ikke med varmekilder i rom som ikke har vegg- eller fastmonterte varmekilder på visning.
- 4. TV, RADIO OG MUSIKKANLEGG.** TV-antennene og fellesanlegg for TV, herunder parabolantenne, og tuner/dekoder/tv-boks medfølger der dette eies av selger. Veggmontert TV/flatskjerm med tilhørende festeordning samt musikkanlegg følger ikke med (se også punkt 12).
- 5. BADEROMSINNREDNING/UTSTYR.** Badekar, dusjkabinett, dusjvegger, alle fastmonterte speil og hyller, fastmonterte glass- og håndkleholdere, herunder håndklevarmere samt baderomsinnredning, medfølger.
- 6. GARDEROBESKAP** medfølger, selv om disse er løse. Fastmonterte garderobehyller og knagger medfølger. Innredning i garderobeskap, for eksempel løse eller fastmonterte trådkurver, hyller, stenger og lignende, medfølger.

7. KJØKKENINNREDNING medfølger, herunder også åpne, fastmonterte hyller og løs eller fastmontert kjøkkenøy.

8. MARKISER, PERSIENNER og annen type innvendig og utvendig solskjerming, gardinoppheng, lamellgardiner og liftgardiner medfølger.

9. AVTREKKSIVIFTER av alle slag, samt fastmonterte aircondition/ventilasjonsanlegg, medfølger.

10. SENTRALSTØVSUGER medfølger med komplett anlegg, herunder slange, munnstykke mm.

11. LYSKILDER. Kupler, lysstoffarmatur, fastmonterte "spotlights", oppheng og skinner med spotlights samt utelys og hagebelysning medfølger. Vegglamper, krokhengte lamper, lysekroner, prismelamper og lignende som er koblet til sukkerbit eller stikkontakt følger likevel ikke med.

12. INSTALLERTE SMARTHUSLØSNINGER med sentral som styrer lys, varme, lyd o.l., samt tilhørende trådløse enheter som brytere, sensorer, kameraer, integrerte høyttalere el. medfølger. Enkle lysstyringssystem f.eks. med en sentral som kun styrer lyspærer eller smartpærer montert i sokkel medfølger likevel ikke.

13. UTVENDIGE SØPPELKASSER og eventuelt holder/hus til disse medfølger.

14. POSTKASSE medfølger.

15. UTENDØRS INNRETNINGER slik som flaggstang, fastmontert tørkestativ, samt andre faste utearrangementer som f.eks. badestamp, boblekar/jacuzzi og liknende utendørs kar, lekestue, lekestativ, utepeis, fastmontert trommel til vannslange, medfølger. Guidekabel/avgrenskingskabel til robotgressklipper medfølger, men robotgressklipper og ladestasjon for denne medfølger ikke.

16. FASTMONTERT VEGGLADER/LADESTASJON TIL EL-BIL medfølger uavhengig av hvor laderen er montert.

17. SOLCELLEANLEGG med tilhørende teknisk infrastruktur medfølger.

18. GASSBEHOLDER til gasskomfyr og gasspeis medfølger.

19. BRANNSTIGE, BRANNTAU, feiestige og lignende medfølger der dette er påbudt. Løse stiger medfølger ikke.

20. BRANNSLUKNINGSAPPARAT, BRANNSLANGE og RØYKVARSLER medfølger der dette er påbudt. Det er eier og brukers plikt til å se til at utstyret forefinnes på enhver eiendom. Hvis annet ikke er uttrykkelig avtalt, skal dette derfor alltid følge med ved salg av eiendom.

21. SAMTLIGE NØKLER til eiendommen som selger er i besittelse av skal overleveres kjøper på overtakelsen, herunder nøkler til eventuelle boder, uthus, garasjeportåpner e.l. Låses boder, uthus e.l. med hengelås, skal lås og nøkler til disse medfølge.

22. GARASJEHYLLER, bodhyller, lagringshyller og oppheng til bildekk medfølger såfremt de er fastmontert.

Planter, busker og trær som er plantet på tomten, eller fastmonterte kasser og lignende er en del av eiendommen og medfølger i handelen.

Boligkjøperforsikring

- Advokathjelp ved boligkjøpet og i 5 år fremover.
- Er kjøpers motvekt til selgers boligselgerforsikring.
- Gir deg advokathjelp hele veien til rettskraftig dom, om nødvendig.

Andelsbolig/aksjeleilighet:	Kr 7 900
Selveierleilighet/rekkehus:	Kr 10 900
Ene-/tomannsbolig, tomt:	Kr 15 900

Fritidsbolig følger øvrige boligtyper.

Boligkjøperforsikring PLUSS

- Samme dekning som HELP Boligkjøperforsikring.
- I tillegg får du advokathjelp på de viktigste rettsområdene i privatlivet.



PLUS dekkes også disse rettsområdene

- Samboeravtale, ektepakt og arv
- Forbrukerkjøp og håndverkertjenester
- Utleie og naboforhold
- Tomtefeste, veirett og andre servitutter
- Plan- og bygningsrett
- Skatt ved oppussing, utleie og eiendomssalg
- Tilgang til digitale juridiske avtaler via Min side

PLUS gir boligeiere et sterkt rabattert advokattilbud i og utenfor domstolene. Få advokathjelp når du trenger det fra Norges største advokatmiljø for privatpersoner. **PLUS** kan bare tegnes samtidig med boligkjøperforsikringen, og koster kun kr 2 800 i tillegg. **PLUS** fornyes årlig.

Boligkjøperforsikring tegnes hos eiendomsmegler senest ved kontraktsignering og gir rett til advokathjelp inntil 5 år etter overtakelse. Forsikringen betales som del av oppgjøret ved boligkjøpet. PLUSdekningen fornyes årlig ved faktura fra HELP.

Egenandel kr 4 000 påløper ved takst, tvist eller 10 timer advokatbistand, avhengig av hva som kommer først. Meglerforetaket mottar kr 4 800/4 900/5 400 i kostnads godtgjørelse, avhengig av boligtype, samt et tillegg på kr 1 000 ved salg av PLUS.

Vi unner ingen å stå alene

Har du spørsmål? Kontakt HELP på help.no/minside,
telefon 22 99 99 99 eller epost post@help.no



Rett skal være rett. For alle.

Vi tar forbehold om pris- og vilkårsendringer. Hvis premien ikke er innbetalt ved overtakelse, vil avtalen bli kansellert. For fullstendig informasjon om dekning og vilkår, se help.no.

HELP Renteforsikring

Renteforsikring dekker rentekostnader etter skatt og husforsikring for bolig som skal selges, hvis denne ikke er solgt tre måneder etter overtakelse av ny bolig. Forsikringen koster kr 5.900 og gjelder i ett år fra tidspunktet hvor du har overtatt din nye primærbolig og du har markedsført din gamle primærbolig sammenhengende i minst tre måneder.

- Utbetaling gis i inntil ni måneder
- Rentekostnader, samt kostnad til husforsikring dekkes med inntil kr 15.000 per måned
- Gjelder fast eiendom regulert til boligformål og som er registrert som din primærbolig
- Forsikringen gjelder i Norge

Bestilling gjøres av boligkjøper på www.help.no/renteforsikring. Forsikringen må bestilles innen sju dager etter kontraktsignering. Dersom boligen som skal selges allerede er markedsført før budaksept av ny bolig kan forsikring ikke tegnes.

For HELP kundesenter kontakt post@help.no eller tlf. 22 99 99 99.



Bud på 95 % eller mer av prisantydning behandles som at salg har funnet sted, selv om bud avslås, og forsikringsdekningen gjelder da til ny eier overtar (begrenset til 3 måneder etter budaksept). Det gjøres fradrag i erstatningen for eventuelle leieinntekter, skattefradrag på rentekostnader og renter og omkostninger som følge av mislighold av lån. Forsikringen dekker ikke mellomfinansiering eller andre lån som ikke direkte relaterer seg til primærboligen som skal selges. Forsikringen fornyes ikke, og gjelder ikke ved senere flytting. Dersom boligen ikke selges av autorisert megler / advokat gjelder ikke forsikringen. Forsikringen har en karantenetid på tre måneder. Tegning av HELP Renteforsikring tilbys kun til boligkjøpere som har kjøpt bolig gjennom samarbeidende eiendomsmeglerkjede.



Et hjem er mer verdt enn et hus, og et hus er mer enn bare vegger.

Det er et sted for å skape gode minner
preget av trivsel, omsorg og trygghet.

For oss som jobber med folks hjem hver
eneste dag, er det naturlig å engasjere oss
sammen med SOS-barnebyer for å gi flere
barn et trygt og godt hjem.

For hvert hjem vi formidler, gir vi derfor
100 kroner til SOS-barnebyers arbeid.

aktiv. +  **SOS
BARNEBYER**

Forbrukerinformasjon om budgivning

Sist oppdatert med virkning fra 1. januar 2014, i forbindelse med ikrafttredelse av endringer i eiendomsmeglingsforskriften.

Informasjonen er utarbeidet av Forbrukerombudet, Forbrukerrådet, Den Norske Advokatforening ved Eiendomsmeglingsgruppen, Eiendomsmeglerforetakenes Forening og Norges Eiendomsmeglerforbund, på grunnlag av blant annet forskrift om eiendomsmegling § 6-3 og § 6-4.

Nedenfor gis en oversikt over de retningslinjer som forbrukermyndighetene og organisasjonene anbefaler benyttet ved budgivning på eiendommen. Avslutningsvis gis også en kort oversikt over de viktigste rettsreglene tilknyttet budgivning.

Før det legges inn bud på eiendommen oppfordres budgiver til å sette seg inn i all relevant informasjon om eiendommen, herunder eventuell salgsoppgave og teknisk rapport med vedlegg.

Gjennomføring av budgivning

1. På forespørsel vil megler opplyse om aktuelle bud på eiendommen, herunder om relevante forbehold.
2. Alle bud skal inngis skriftlig til megler, som formidler disse videre til oppdragsgiver. Kravet til skriftlighet gjelder også budforhøyelser og motbud, aksept eller avslag fra selger. Før formidling av bud til oppdragsgiver skal megler innhente gyldig legitimasjon og signatur fra budgiver. Kravet til legitimasjon og signatur er oppfylt for budgivere som benytter e-signatur, eksempelvis BankID eller MinID. Med skriftlige bud menes også elektroniske meldinger som e-post og SMS når informasjonen i disse er tilgjengelig også for ettertiden.
3. Et bud bør inneholde eiendommens adresse (eventuelt gnr/bnr), kjøpesum, budgivers kontaktinformasjon, finansieringsplan, akseptfrist, overtakelsesdato og eventuelle forbehold som for eksempel usikker finansiering, salg av nåværende bolig ol. Normalt vil ikke et bud med forbehold bli akseptert før forbeholdet er avklart. Konferer gjerne med megler før bud gis.
4. Megler skal legge til rette for en forsvarlig avvikling av budrunden. I forbrukerforhold (dvs. der oppdragsgiver er forbruker) skal megleren ikke formidle bud med kortere akseptfrist enn kl. 12.00 første virkedag etter siste annonserte visning. Etter denne fristen bør budgivere ikke sette en kortere akseptfrist enn at megler har mulighet til, så langt det er nødvendig, å orientere oppdragsgiver, budgivere og øvrige interessenter om bud og forbehold. Det bør ikke gis bud som diskriminerer eller utelukker andre budgivere. Dersom bud inngis med en frist som åpenbart er for kort til at megleren kan avvikle budrunden på en forsvarlig måte som sikrer oppdragsgiver og interessenter et tilstrekkelig grunnlag for sine handlingsvalg, vil megler fraråde budgiver å stille slik frist.
5. Megleren vil uoppfordret gi sin vurdering av det enkelte bud overfor oppdragsgiveren, når budet er gitt innenfor fristene i punkt 4.
6. Megleren skal så langt det er nødvendig og mulig holde budgiverne skriftlig orientert om nye og høyere bud og eventuelle forbehold. Megler skal så snart som mulig bekrefte skriftlig overfor budgivere at budene deres er mottatt.
7. Etter at handel har kommet i stand, eller dersom en budrunde avsluttes uten at handel er kommet i stand, kan en budgiver kreve kopi av budjournalen i anonymisert form.
8. Kopi av budjournal skal gis til kjøper og selger uten ugrunnet opphold etter at handel er kommet i stand. Dersom det er viktig for budgiver å bevare sin anonymitet, bør budet fremmes gjennom fullmektig.

Viktige avtalerettslige forhold

1. Det eksisterer ingen angrerett ved salg/kjøp av fast eiendom.
2. Når et bud er innsendt til megler og han har formidlet innholdet i budet til selger (slik at selger har fått kunnskap om budet), kan budet ikke kalles tilbake. Budet er da bindende for budgiver frem til akseptfristens utløp, med mindre budet før denne tid avslås av selger eller budgiver får melding om at eiendommen er solgt til en annen (man bør derfor ikke gi bud på flere eiendommer samtidig dersom man ikke ønsker å kjøpe flere enn en eiendom).
3. Selger står fritt til å forkaste eller akseptere ethvert bud, og er for eksempel ikke forpliktet til å akseptere høyeste bud.
4. Når en aksept av et bud har kommet frem til budgiver innen akseptfristens utløp er det inngått en bindende avtale.
5. Husk at også et eventuelt bud fra selger til kjøper (såkalte "motbud"), avtalerettslig er et bindende tilbud som medfører at det foreligger en avtale om salg av eiendommen dersom budet i rett tid aksepteres av kjøper.

For eiendommen:

Adresse: Hammarmyra 75
8626 MO I RANA**Meglerforetak:** Aktiv Eiendomsmegling
Saksbehandler: Tomi Christian Johansen**Oppdragsnummer:****Telefon:** 416 01 710
E-post: tomi.johansen@aktiv.no

Undertegnede gir herved følgende bud på ovennevnte eiendom:

Kjøpesum: Kr. _____**Beløp med bokstaver:** Kr. _____

+ omkostningert iht. opplysninger i salgsoppgaven

Dette budet er bindende for undertegnede frem til og med den: _____ Kl. _____*Dersom annet ikke er angitt gjelder budet til kl. 15.00 første virkedag etter siste annonserte visning. I forbrukerforhold vil bud med kortere akseptfrist enn til kl. 12.00 første virkedag etter siste annonserte visning ikke bli viderefordlet til selger.***Eventuelle forbehold:** _____

Undertegnede er kjent med at selger står fritt til å godta eller forkaste ethvert bud. Likeledes er undertegnede klar over at budet er bindende for budgiver når det er kommet til selgers kunnskap. Handelen er juridisk bindende for begge parter dersom budet aksepteres innen akseptfristen. Undertegnede er kjent med at budjournalen vil bli forelagt kjøper og selger når handel er sluttet.

Ønsket overtakelsesdato: _____

Budet baseres på opplysninger og salgsvilkår som fremkommer av salgsoppgave datert: _____

Kjøpet vil bli finansiert slik:

Låneinstitusjon: _____ Referanse og tlf nr.: _____

Lånt kapital: _____ Kr.: _____

Egenkapital: _____ Kr.: _____

Totalt: _____ Kr.: _____

Egenkapital består av: Salg av nåværende bolig eller fast eiendom Disponibelt kontantbeløp (bankinnskudd)Jeg gir bud som: Forbruker Ledd i næringsvirksomhet / juridisk person (selskap)Jeg samtykker til bruk av elektronisk kommunikasjon: Ja Nei

Navn: _____

Navn: _____

Fødselsnr. (11 siffer): _____

Fødselsnr. (11 siffer): _____

Adresse: _____

Adresse: _____

Postnr.: _____ Sted: _____

Postnr.: _____ Sted: _____

Tlf.: _____ E-post: _____

Tlf.: _____ E-post: _____

Dato.: _____ Sign: _____

Dato.: _____ Sign: _____

Kopi av legitimasjon

Kopi av legitimasjon

aktiv.
Tar deg videre