

# Tilstandsrapport

 Boligbygg med flere boenheter

 Strandgata 57B , 3263 LARVIK

 LARVIK kommune

 gnr. 3020, bnr. 2075

 Andelsnummer 17

Sum areal alle bygg: BRA: 60 m<sup>2</sup> BRA-i: 52 m<sup>2</sup>



Befaringsdato: 23.04.2026

Rapportdato: 28.04.2026

Oppdragsnr.: 19959-2476

PropCloud ref nr: WK1887

Autorisert foretak: Ageria Takst AS

Sertifisert Takstingeniør: Atle Solberg



**AGERIA**  
takst-bygg-rådgiving

Medlem av  
**NII**  
Norsk takst



Tilstandsrapporten er gyldig ett år fra rapportdato. Oppstår det skader eller skjer det endringer på eiendommen, bør du som selger be om en oppdatert tilstandsrapport.

# Ageria Takst AS

Ageria er et firma med hovedkontor i Larvik, men som utfører oppdrag i hele Østlandsområdet. Ageria ble opprette i 2025 og tilbyr komplette løsninger innenfor taksering, rådgivning og byggfaglig kompetanse. Vi har byggmestere, bygningsingeniører, takstingeniører, interiørkonsulenter, prosjekt- og byggeledere, og byggteknisk utdannede folk til rådighet til enhver tid. Vi har bred erfaring innenfor oppføring av bygg, byggeplass oppfølging, prosjektering, energi rådgivning, HMS, KS og taksering. Vår visjon er å levere kvalitet, trygghet og verdi til kundene – enten det gjelder boliger, næringseiendom eller andre type oppdrag. Vi kombinerer solid fagkunnskap med moderne løsninger. Vi skal ha gode relasjoner og nær tilknytning til underentreprenører, samarbeidspartnere, håndverkere, banker, forsikringsselskaper, meglerkontorer og privat kunder.

Ageria skal være et komplett kompetansesenter, derav vårt slagord - AGERIA – Ditt kompetansesenter for taksering, bygg og rådgivning.



Rapportansvarlig

Atle Solberg

atle@ageria.no

901 73 900



# Dette trenger du å vite om tilstandsrapporten



## Hva er en tilstandsrapport?

En tilstandsrapport beskriver synlige skader/avvik eller tegn på skader/avvik på boligen. Rapporten fremhever vanligvis ikke positive egenskaper ved boligen.



## Hva vurderer en bygningsakkyndig?

Den bygningsakkyndige vurderer boligen ut fra hva man kan forvente av en bygning av samme alder og type. Vurderingen gjøres som regel mot hvordan det var vanlig å bygge og regler som gjaldt da boligen ble oppført (søknadstidspunktet). Forhold som er vanlige for bygningens alder, slik som slitasje etter normal bruk regnes ikke som avvik.



## Hva inneholder tilstandsrapporten?

Den bygningsakkyndige undersøker rom og bygningsdeler slik det kommer frem av [Forskrift til avhendingsloven](#). Tilstandsrapporten inneholder bare avvik som den bygningsakkyndige kan se eller kontrollere med enkle hjelpemidler. Det gjøres ikke nærmere undersøkelser slik som åpning av vegger eller andre bygningsdeler. I vegg mot våtrom og rom under terreng kan det borres et hull for å gjøre enkle undersøkelser slik som fuktsøk.

## Når du kjøper en brukt bolig

Når du kjøper en brukt bolig, er det viktig å være oppmerksom på at dette ikke kan sammenlignes med å kjøpe en ny bolig. Måten boligen ble bygget på kan være annerledes enn i dag. Bygninger svekkes over tid, og utsettes for slitasje blant annet på grunn av bruk og vær og vind. Mange boliger fornyes helt eller delvis, noen i flere omganger, eller det oppføres tilbygg. Særlig for boliger som er pusset opp eller endret, er det viktig å merke seg at fornyelse av overflater ikke nødvendigvis betyr at bygningsdeler under er forbedret.

## Vurdering mot byggregler

Den bygningsakkyndige vil vurdere boligen mot hvordan det var vanlig å bygge og regler som gjaldt på søknadstidspunktet. Den bygningsakkyndige ser etter avvik som har betydning for og som reduserer boligens funksjon og verdi, og som kommer frem av forskrift til avhendingslova.

## Tilstandsrapporten beskriver ikke hele boligen

### BYGNINGSSAKKYNDIGE SER FOR EKSEMPEL IKKE PÅ

- vanlig slitasje og normal vedlikeholdstilstand
- bagatellmessige forhold som ikke påvirker bygningens bruk eller verdi vesentlig
- skjulte installasjoner
- installasjoner utenfor bygningen
- full funksjonstesting av el- og VVS-installasjoner
- geologiske forhold og bygningens plassering på grunnen
- bygningens planløsning
- bygningens innredning
- løsøre slik som hvitevarer
- utendørs svømmebasseng og pumpeanlegg
- bygningens estetikk og arkitektur
- bygningens lovlighet (bortsett fra bruksendringer, brannceller og forhold som åpenbart kan påvirke helse, miljø og sikkerhet)
- fellesarealer (med mindre boligeier har vedlikeholdsplikt for fellesarealer og dette er kjent for bygningsakkyndig, eller fellesarealet har en særlig tilknytning til boligen).

© iVerdi 2023

Malen til denne rapporten, inkludert standardtekstene fra Verdi er vernet etter åndsverkloven og kan kun benyttes av av kunder hos iVerdi. For andre aktører er eksemplarframstilling av malen og standardtekster, som utskrift og annen kopiering til bruk som grunnlag for tilsvarende rapporter, bare tillatt når det er hjemlet i lov (kopiering til privat bruk, sitat o.l.) eller avtale med iVerdi ([Hjem-iVerdi](#)).

Utnyttelse i strid med lov eller avtale kan medføre erstatnings- og straffansvar.

# Dette trenger du å vite om tilstandsrapporten

## Tilstanden vurderes med ulike tilstandsgrader

Tilstanden gir uttrykk for en gitt forventet tilstand, blant annet vurdert ut fra alder og normal bruk. Ved Tilstandsgrad 0 (TG0) og Tilstandsgrad 1 (TG1) gir den bygnings sakkyndige normalt ingen begrunnelse for valg av tilstandsgrad. Grunnen er at bygningen eller bygningsdelen da bare har normal slitasje. Ved skjulte konstruksjoner kan alder alene avgjøre tilstandsgrad. Når bygnings sakkyndige anbefaler tiltak, for eksempel utbedringer, må brukeren av rapporten vurdere om tiltakene er nødvendige og lønnsomme.

Når den bygnings sakkyndige velger tilstandsgrad, baseres vurderingen på faste kriterier som følger av gjeldende bransjestandard for Teknisk tilstandsanalyse ved omsetning av bolig og Forskrift til avhendingslova.



### TILSTANDSGRAD 0, TG0: INGEN AVVIK

Bygningsdelen skal være tilnærmet ny, ikke vise tegn på slitasje og det skal være lagt frem dokumentasjon på faglig god utførelse. Det er ingen merknader til delen.



### TILSTANDSGRAD 1, TG1: MINDRE AVVIK

Bygningsdelen skal bare ha normal slitasje, og strakstiltak skal ikke anses som nødvendig. Graden kan også brukes når delen er ny, men der dokumentasjon på faglig god utførelse mangler.



### TILSTANDSGRAD 2, TG2: VESENTLIGE AVVIK OG MINDRE AVVIK SOM ETTER NS 3600 GIR TG 2

Bygningsdelen skal enten ha feil utførelse, en skade eller symptomer på skade, sterk slitasje eller nedsatt funksjon. Graden gis når bygningsdelen trenger vedlikehold eller tiltak i nær fremtid. Graden skal også brukes når delen er gammel og det er grunn til å varsle om faren for skader på grunn av alderen, eller når det er grunn til å overvåke delen spesielt på grunn av fare for større skader eller følgeskader.



### TILSTANDSGRAD 3, TG3: STORE ELLER ALVORLIGE AVVIK

Denne tilstandsgraden brukes ved kraftige tegn på forhold som man må regne med trenger utbedring straks eller innen kort tid. Det er påvist funksjonssvikt eller sammenbrudd.



### IKKE UNDERSØKT/IKKE TILGJENGELIG FOR UNDERSØKELSE

Det kan være avvik/skader som ikke er avdekket.

## Informasjon om utbedringskostnader

Utbedringskostnadene i rapporten er sjablongmessige anslag basert på observerte forhold som feil, skader eller uregelmessigheter, samt foreslåtte tiltak. Disse anslagene er veiledende, angis i fem intervaller, er basert på generelle erfaringstall, og må ikke forveksles med konkrete pristilbud fra håndverkere eller entreprenører. Faktiske kostnader kan variere betydelig, avhengig av individuelle valg, materialpriser og markedsforhold. For å få en nøyaktig vurdering av utbedringskostnadene anbefales ytterligere undersøkelser og innhenting av flere pristilbud fra kvalifiserte fagfolk. Slike anslag gis for TG3, der dette er mulig.



Tiltak under kr 20 000



Tiltak mellom kr 20 000 – 100 000



Tiltak mellom kr 100 000 – 200 000



Tiltak mellom kr 200 000 – 500 000



Tiltak over kr 500 000

# Beskrivelse av eiendommen

Leilighet med god tilstand og standard iht. alder. Se rapport for mer informasjon.

Det er ikke gitt noen opplysninger fra selger.

Vedtekter for Strandgt. 57 borettslag beskriver ansvarsfordeling for vedlikehold.

## OPPVARMING:

- \* Elektriske varmekabler
- \* Radiatorer

## Boligbygg med flere boenheter - Byggeår: 1958

### UTVENDIG [Gå til side](#)

Det ble observert vinduer av forskjellig type og alder.  
Vindu mot øst i tre fra 2022  
Aluminium vinduer og vinduer i tre.  
Balkongdør i tre mot øst i tre fra 2022  
Balkongdør i tre mot innglasset balkong fra 2010. Dør må justeres.

Innglasset balkong mot vest på ca 8 m2. Fra 2010  
balkong mot øst på ca. 4,3 m2  
Rekkverk målt til 93 cm

### INNSENDIG [Gå til side](#)

På innvendige overflater er det benyttet:  
Gulv: Laminat  
Vegger: Malte tapet og panel  
Himling: Malte flater

Normal slitasje  
Etasjeskille er av betong  
Innvendige dører er malte glatte dører

Normal slitasje

### VÅTROM [Gå til side](#)

Bad  
Bad med tilgang fra gang.

Badet er bygget nytt senere år av borettslaget  
Vegger: Flis  
Himling: Malte flater  
Downlights: Nei

Normal slitasje  
Gulv: Flis med varmekabler

Det er ikke 1:100 fall på gulv i rommet. Det er nedsenket dusjsone med lokalt fall og oppkant ved terskel.

Normal slitasje  
Plastsluk i dusjnise og membran under klemring.

Ingen registrerte avvik

Rommet er innredet med benkeskap med heldekkende servant, dusjvegger, toalett og opplegg for vaskemaskin  
Eletrisk avtrekk. Tilluft ved dør.  
Hulltaking er ikke mulig siden vegger er av betong.  
Ingen målte avvik ved overflatemåling

### KJØKKEN [Gå til side](#)

Enkel kjøkkeninnredning med frittstående hvitevarer.  
Det er montert fuktensor i skap under vask.

Normal slitasje  
Kjøkkenventilator med avtrekk ut

### TEKNISKE INSTALLASJONER [Gå til side](#)

Innvendig vannledning er av plast i rør i rør system og kobber.  
Vannskap plassert på bad. Egen stoppekran for enheten.  
Hoved stoppekran i felles kjeller.

Synlige avløpsrør er av plast  
Boligen har naturlig ventilasjon med ventiler i yttervegger. Elektrisk avtrekk fra bad  
Varmtvannstank er ikke observert.  
Sikringsskap er plassert i felles trapperom.

### FORHOLD SOM ÅPENBART KAN MEDFØRE FARE FOR HELSE, MILJØ OG SIKKERHET [Gå til side](#)

Det beskrives kun det som ikke er beskrevet under egne punkter i rapport på dette punktet. Se egne punkter for mer utfyllende forklaring for enkelt bygningsdel.

### Arealer [Gå til side](#)

### Forutsetninger og vedlegg [Gå til side](#)

### Lovlighet [Gå til side](#)

### Boligbygg med flere boenheter

- Det foreligger godkjente og byggemeldte tegninger, som stemmer med dagens bruk

# Sammendrag av boligens tilstand

## Fordeling av tilstandsgrader

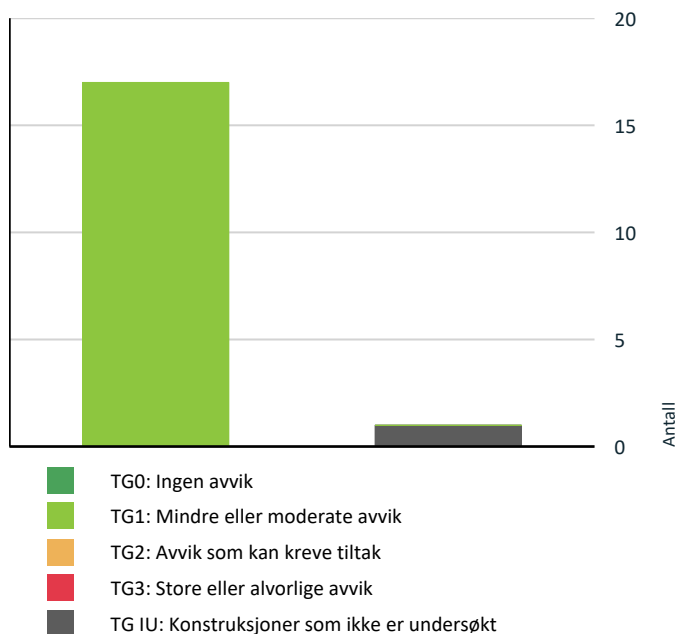

Vil du vite mer om tilstandsgrader? Se side 4.

## Spesielt for dette oppdraget/rapporten

Innvendige overflater er kontrollert med de begrensninger et møblert hjem medfører. Det er ikke flyttet på innredninger, faste installasjoner eller lagrede gjenstander.

## Oppsummering av avvik

Vil du vite mer? Se på rommet eller bygningsdelen senere i rapporten.

## Boligbygg med flere boenheter

### ! TG IU KONSTRUKSJONER SOM IKKE ER UNDERSØKT

! Tekniske installasjoner > Varmtvannstank

[Gå til side](#)

## HELSE, MILJØ OG SIKKERHET

### Forhold som åpenbart kan medføre fare for helse, miljø og sikkerhet

! Det er ikke foretatt radonmålinger, og bygget er heller [Gå til side](#) ikke utført med radonsperre.

# Boligens energimerking



**ENERGIMERKE**

## Beskrivelse

Beregning ut fra byggeår, Tek/krav og installasjoner for oppvarming.

## Energimerke



## Energikarakteren

Energikarakteren angir hvor energieffektiv boligen er, inkludert oppvarmingsanlegget. Energikarakteren er beregnet ut fra den typiske energibruken for boligtypen. Beregningene er gjort ut fra normal bruk ved et gjennomsnittlig klima. Det er boligens energimessige standard og ikke bruken som bestemmer energikarakteren. Der opplysninger ikke er oppgitt, brukes typiske standardverdier for den aktuelle bygningstypen.



## Energi

Beregnet vektet levert energi i normert klima er et nøkkeltall for å vurdere en bygningens energieffektivitet, der ulike energibærere (strøm, fjernvarme, varmepumpe) vekter ulikt.

## Om grunnlaget for energimerket

Enova er ansvarlig for energimerkeordningen. Energimerket beregnes på grunnlag av oppgitte opplysninger om boligen. For informasjon som ikke er oppgitt, brukes typiske standardverdier for den aktuelle bygningstypen fra tidsperioden den ble bygd i. Beregningsmetodene for energikarakteren baserer seg på NS 3031.

# Tilstandsrapport

## BOLIGBYGG MED FLERE BOENHETER

### Byggeår

1958

### Kommentar

Byggeåret er basert på opplysninger fra eiendomsmatrikkelen.

### Anvendelse

#### Standard

Leilighet med varierende tilstand og standard. Se rapport for mer informasjon.

#### Vedlikehold

Bygget er jevnlig vedlikeholdt.

## UTVENDIG

### ! TG 1 Vinduer

#### Beskrivelse

Det ble observert vinduer av forskjellig type og alder.

Vindu mot øst i tre fra 2022

Aluminium vinduer og vinduer i tre.

Årstall: 2022

Kilde: Produksjonsår på produkt

### ! TG 1 Dører

#### Beskrivelse

Balkongdør i tre mot øst i tre fra 2022

Balkongdør i tre mot innglasset balkong fra 2010. Dør må justeres.

### ! TG 1 Balkonger, terrasser og rom under balkonger

#### Beskrivelse

Innglasset balkong mot vest på ca 8 m<sup>2</sup>. Fra 2010

balkong mot øst på ca. 4,3 m<sup>2</sup>

Rekkverk målt til 93 cm

# Tilstandsrapport



Balkong mot øst



Innglasset balkong



Innglasset balkong

## INNVENDIG

### TG 1 Overflater

#### Beskrivelse

På innvendige overflater er det benyttet:

Gulv: Laminat

Vegger: Malte tapet og panel

Himling: Malte flater

Normal slitasje

# Tilstandsrapport

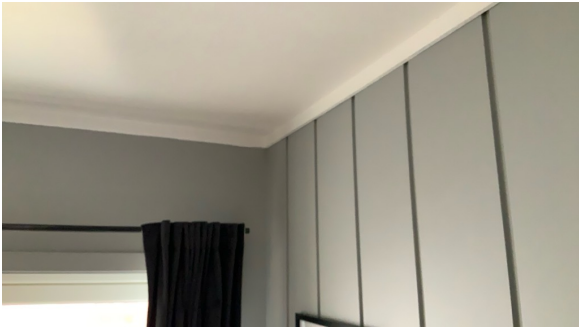

Overflater



Overflater

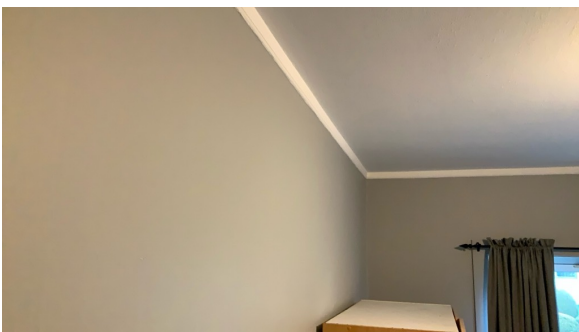

Overflater

## ! TG 1 Etasjeskille/gulv mot grunn

### Beskrivelse

Etasjeskille er av betong

## ! TG 1 Innvendige dører

### Beskrivelse

Innvendige dører er malte glatte dører

Normal slitasje

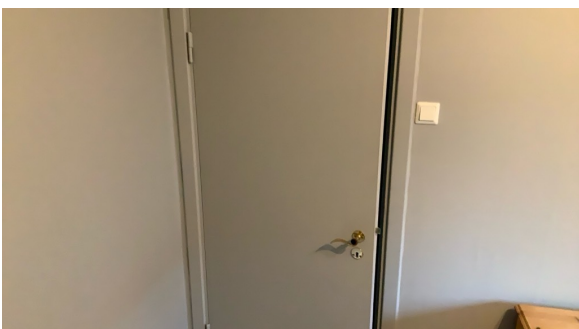

## VÅTROM

### 1 ETASJE > BAD

#### Generell

### Beskrivelse

Bad med tilgang fra gang.

# Tilstandsrapport

Badet er bygget nytt senere år av borettslaget



Bad

## 1 ETASJE > BAD

### ! TG 1 Overflater vegger og himling

#### Beskrivelse

Vegger: Flis  
Himling: Malte flater  
Downlights: Nei

Normal slitasje

## 1 ETASJE > BAD

### ! TG 1 Overflater Gulv

#### Beskrivelse

Gulv: Flis med varmekabler

Det er ikke 1:100 fall på gulv i rommet. Det er nedsenket dusjsone med lokalt fall og oppkant ved terskel.

Normal slitasje

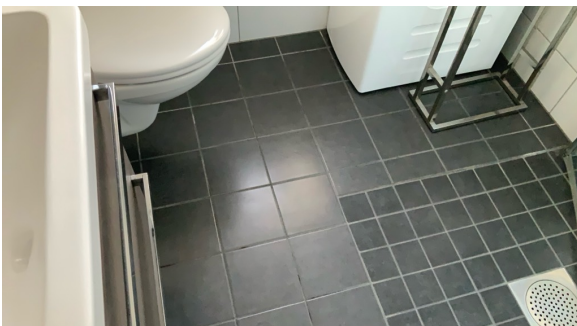

Gulv

## 1 ETASJE > BAD

### ! TG 1 Sluk, membran og tettesjikt

#### Beskrivelse

Plastsluk i dusjnise og membran under klemring.

Ingen registrerte avvik

# Tilstandsrapport



Sluk



Sluk

## 1 ETASJE > BAD

### ! TG 1 Sanitærutstyr og innredning

#### Beskrivelse

Rommet er innredet med benkeskap med heldekkende servant, dusjvegger, toalett og opplegg for vaskemaskin



Innredning



Dusjvegg og vaskemaskin

## 1 ETASJE > BAD

### ! TG 1 Ventilasjon

#### Beskrivelse

Eletrisk avtrekk. Tilluft ved dør.



Vifte i vegg



Tilluft ved dør

## 1 ETASJE > BAD

### ! TG 1 Tilliggende konstruksjoner våtrom

# Tilstandsrapport

## Beskrivelse

Hulltaking er ikke mulig siden vegger er av betong.  
Ingen målte avvik ved overflatemåling

## KJØKKEN

### 1 ETASJE > KJØKKEN

#### TG1 Overflater og innredning

## Beskrivelse

Enkel kjøkkeninnredning med frittstående hvitevarer.  
Det er montert fuktsensor i skap under vask.

Normal slitasje



Vaskekum



Kjøkken

### 1 ETASJE > KJØKKEN

#### TG1 Avtrekk

## Beskrivelse

Kjøkkenventilator med avtrekk ut



Kjøkken ventilator



Kjøkken ventilator

## TEKNISKE INSTALLASJONER

#### TG1 Vannledninger

## Beskrivelse

Innvendig vannledninger er av plast i rør i rør system og kobber.  
Vannskap plassert på bad. Egen stoppekran for enheten.

# Tilstandsrapport

Hoved stoppekran i felles kjeller



Vannskap

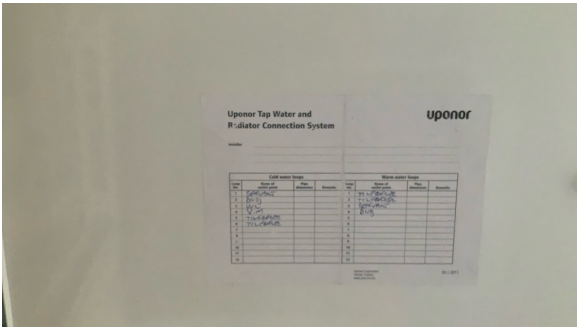

## TG 1 Avløpsrør

### Beskrivelse

Synlige avløpsrør er av plast

## TG 1 Ventilasjon

### Beskrivelse

Boligen har naturlig ventilasjon med ventiler i yttervegger. Elektrisk avtrekk fra bad

## TG IU Varmtvannstank

### Beskrivelse

Varmtvannstank er ikke observert.

## Elektrisk anlegg

*Dette er en forenklet kontroll begrenset til de spørsmål og undersøkelser som forskrift til avhendingslova (tryggere bolighandel) § 2-18 inneholder. Dette kan ikke sammenlignes med en kontroll utført av offentlig myndighet (Det lokale eltilsyn) eller registrert elektrovirksomhet, og en bygnings sakkyndig har verken kompetanse eller lov til å foreta en slik kontroll.*

*Tilstanden er vurdert ut fra den forenklete og begrensede kontrollen som forskriften inneholder. El-anlegget kan ha feil og mangler som en slik forenklet undersøkelse ikke vil avdekke. Vær derfor oppmerksom på denne risikoen, og søk videre veiledning eller få en fullstendig kontroll utført av registrert elektrovirksomhet.*

### Beskrivelse

Sikringsskap er plassert i felles trapperom.  
Det er ikke fremlagt opplysninger om anlegget fra selger.

# Tilstandsrapport

1. Foreligger det eltilsynsrapport de siste 5 år, og det er ikke foretatt arbeid på anlegget etter denne, utenom retting av eventuelle avvik i eltilsynsrapport (dvs en el-tilsynsrapport uten avvik)?

**Nei**

## Spørsmål til eier

2. Når ble det elektriske anlegget installert eller sist gang totalt rehabilitert (årstall)? Med totalt rehabilitert menes fullstendig utskiftet anlegg fra inntakssikring og videre.

**Det er ukjent når det sist ble utført arbeider på anlegget.**

3. Er alle elektriske arbeider/anlegg i boligen utført av en registrert elektroinstallasjonsvirksomhet?

**Ja**

4. Er det elektriske anlegget utført eller er det foretatt tilleggsarbeider på det elektriske anlegget etter 1.1.1999?

**Ukjent**

5. Foreligger det kontrollrapport fra offentlig myndighet – Det Lokale Eltilsyn (DLE) eller eventuelt andre tilsvarende kontrollinstanser med avvik som ikke er utbedret eller kontrollen er over 5 år?

**Ukjent**

6. Forekommer det ofte at sikringene løses ut?

**Ukjent**

7. Har det vært brann, brantilløp eller varmgang (for eksempel termiske skader på deksler, kontaktpunkter eller lignende) i boligens elektriske anlegg?

**Ukjent**

## Generelt om anlegget

8. Er det tegn til at det har vært termiske skader (tegn på varmgang) på kabler, brytere, downlights, stikkontakter og elektrisk utstyr? Sjekk samtidig tilstanden på elektrisk tilkobling av varmtvannsbereder, jamfør eget punkt under varmtvannstank

**Nei**

9. Er der synlig defekter på kabler eller er disse ikke tilstrekkelig festet?

**Nei**

## Inntak og sikringsskap

10. Er det tegn på at kabelinnføringer og hull i inntak og sikringsskap ikke er tette, så langt dette er mulig å sjekke uten å fjerne kapslinger?

**Nei**

11. Finnes det kursfortegnelse, og er den i samsvar med antall sikringer?

**Ja**

12. Foreta en helhetsvurdering av det elektriske anlegget, dets alder, allmenne tilstand og fare for liv og helse. Bør det elektriske anlegget ha en utvidet el-kontroll?

**Nei**

## Generell kommentar

Elektriske anlegg blir visuelt observert.

På generelt grunnlag anbefalte det å benytte autorisert elektro firma for kontroll av elektrisk anlegg da takstmann ikke innehar denne kunnskapen.



Elskap i gang

# Tilstandsrapport

## FORHOLD SOM ÅPENBART KAN MEDFØRE FARE FOR HELSE, MILJØ OG SIKKERHET

*Dette punktet inneholder tydelige og lett synlige forhold ved boligen som åpenbart kan påvirke helse, miljø og sikkerhet, og som bygningssakkyndige har oppdaget. Terskelen for hva som anses som åpenbart er høy, og det utføres ikke undersøkelser med sikte på å avdekke slike forhold. Punktet omfatter ikke skjulte eller ikke-synlige forhold, tekniske vurderinger eller forhold som krever spesialundersøkelser. Forhold vurderes etter byggeteknisk forskrift på befaringsstidpunktet. Røykvarslere og håndholdt brannslukningsutstyr vurderes etter gjeldende forskrift om brannforebygging.*



### Helse, miljø og sikkerhet

#### Beskrivelse

Det beskrives kun det som ikke er beskrevet under egne punkter i rapport på dette punktet. Se egne punkter for mer utfyllende forklaring for enkelt bygningsdel.

#### Vurdering av avvik:

- Det er ikke foretatt radonmålinger, og bygget er heller ikke utført med radonsperre.

# Arealer, byggetegninger og brannceller

Standard gjeldende fra 01.01.2024

Arealmålinger og arealoppsett er basert på Norsk standard 3940:2023 Areal- og volum-beregninger av bygninger. Arealet gjelder for tidspunktet da boligen ble målt

## Hva er måleverdig areal?

Arealet i rommet må ha minst 1,90 m fri høyde over gulvet og minst bredde på 0,60 m. Et loft med skråtak vil for eksempel bare få registrert målbart areal der høyden er minst 1,90 m og bredden minst 0,60 m. Rommet må ha dør eller luke, og gangbart gulv.

## Hva er bruksareal?

**BRA = BRA-i + BRA-e + BRA-b**

Bruksarealet for bygningen er bruttoarealet minus arealet som optas av yttervegger.



Internt bruksareal (BRA-i)	Arealet innenfor boenheten(e)
Eksternt bruksareal (BRA-e)	Arealet av alle rom utenfor boenheten(e) og som tilhører denne, slik som for eksempel bod
Innglasert balkong mv (BRA-b)	Arealet av innglasert balkong, veranda eller altan når denne er tilknyttet boenheten(e)
Terrasse- og balkongareal (TBA)	Arealet av terrasser, åpne balkonger og åpen altan tilknyttet boenheten(e)

**Gulvareal (GUA)** Er sum av BRA (bruksareal) og ALH (areal med lav takhøyde).  
Areal med lav takhøyde (ALH) er ikke måleverdig areal, som skyldes skråtak og lav himlingshøyde.  
GUA kan opplyses i markedsføring der det er aktuelt for den konkrete boligen og kun sammen med BRA-i, for eksempel der gulvflaten har en verdi og har funksjon ved møblering og bruk av rommene. Ikke innredet areal som kaldloft, måles og oppgis normalt ikke.

## Arealet kan ikke alltid fastsettes nøyaktig

Areal kan være komplisert eller umulig å måle opp nøyaktig fordi det er vanskelig å fastslå tykkelsen på innervegger, skjevheter i og utforming av bygningskonstruksjoner som karnapp, buer og vinkler som ikke er rette, åpne rom over flere etasjer og så videre.

Eiendommens markedsverdi kan ikke baseres på en matematisk beregning basert på antall kvadratmeter opplyst i rapporten. Opplysninger om areal kan altså ikke alene benyttes for å beregne eiendommens verdi.

## Den bygningsfaglige kan avdekke eventuelle bruksendringer og avvik i branncelleindeling

Den bygningsfaglige ser på byggetegninger hvis de er tilgjengelige og dette er en del av oppdraget, og vurderer bruken av boligen opp mot tegningene. Hvis den bygningsfaglige avdekker at en bolig ikke ser ut til å være delt opp i brannceller etter kravene i byggeteknisk forskrift på befaringstidspunktet, skal det opplyses om dette.

Reglene om bruksendring og brannceller kan være kompliserte. Søk videre faglige råd om rapporten ikke gir deg svar. Den bygningsfaglige kan ikke vurdere og svare på alle spørsmål, og kan heller ikke vite om kommunen kan gi unntak for kravene som gjelder. [Vil du vite mer?](#)

## Om brannceller

En branncelle er hele eller avgrensede deler av en bygning hvor en brann fritt kan utvikle seg uten at den kan spre seg til andre bygninger eller andre deler av bygningen i løpet av en fastsatt tid.

## Om bruksendring

Bruksendring er å endre bruken av et rom fra en tillatt bruk til en annen. Dette kan kreve søknad og tillatelse, for eksempel hvis du endrer et rom fra bod til soverom eller arbeidsrom, eller hvis du endrer en bolig til to separate boliger.

Rom for varig opphold har krav til takhøyde, romstørrelse, rømningsvei og lysforhold som må være oppfylt. Du kan søke kommunen om unntak for kravene, men kan ikke regne med å få unntak for krav som går på helse og sikkerhet, for eksempel krav til rømningsvei.

Bruksendring som krever godkjenning, og som ikke er søkt bruksendret, er ulovlig. Kommunen kan etter plan- og bygningsloven kapittel 32 forfølge overtredelser. Kommunen kan pålegge deg å avslutte den ulovlige bruken, eventuelt å rette eller tilbakeføre rommet til godkjent bruk.

# Arealer

## Boligbygg med flere boenheter

Etasje	Bruksareal BRA m <sup>2</sup>			SUM	Terrasse- og balkongareal (TBA)
	Internt bruksareal (BRA-i)	Eksternt bruksareal (BRA-e)	Innglasset balkong (BRA-b)		
1 Etasje	52		8	60	4
<b>SUM</b>	<b>52</b>		<b>8</b>		<b>4</b>
<b>SUM BRA</b>	<b>60</b>				

## Romfordeling

Etasje	Internt bruksareal (BRA-i)	Eksternt bruksareal (BRA-e)	Innglasset balkong (BRA-b)
1 Etasje	Entré, bod, bad, kjøkken, soverom, stue		Innglasset balkong

## Kommentar

Summen av de beskrevne arealer vil ikke tilsvare arealer som er opplyst under posten areal, dette fordi desimal arealer ikke medberegnes osv. Dette følges beregningsregler i Norsk Standard.

Samtlige rom er målt og står beskrevet under, målene er satt i m2.

Entré: 7,1  
Bod: 0,9  
Bad: 3,3  
Kjøkken: 8,7  
Soverom: 13,2  
Stue: 18,7  
Innglasset balkong: 8,0

Bod i felles kjeller var ikke tilgjengelig på befaringsdagen.  
Det er flere felles boder og vaskerom i kjeller.

## Lovlighet

### Byggetegninger

Det foreligger godkjente og byggemeldte tegninger, som stemmer med dagens bruk

### Nyere håndverkstjenester

Er det ifølge eier utført håndverkstjenester på boligen siste 5 år?

Ja  Nei

# Befarings - og eiendomsopplysninger

## Befaring

Dato	Til stede	Rolle
23.4.2026	Atle Solberg	Takstingeniør

## Matrikkeldata

Kommune	gnr.	bnr.	fnr.	snr.	Areal	Kilde	Eieforhold
3909 LARVIK	3020	2075		0	3063.5 m <sup>2</sup>	BEREGNET AREAL (Ambita)	Ikke relevant

### Adresse

Strandgata 57B

### Hjemmelshaver

Strandg 57 Borettslag, Larvik Kommune

## Andelsobjekt

Org.nr.	Leil. nr.	Forretningsfører	Eier av adkomstdokumenter
953366541			Gulbrandsen Rikart Andreas

## Innskudd, pålydende mm

### Andelsnummer

17

## Eiendomsopplysninger

### Beliggenhet

Sentralt og attraktivt beliggende på Torstrand. Fra leiligheten er det kort gangavstand til sjøen med strand og småbåthavn. I tillegg er det kort vei til dagligvareforretninger, baker og flotte turområder langs hele sjøkanten fra Revet til Fritzøe Brygge.

### Adkomstvei

Asfaltert adkomst til boligene samt liten felles parkeringsplass.

### Tilknytning vann

Eiendommen er tilknyttet offentlig vannforsyning via private stikkledninger.

### Tilknytning avløp

Eiendommen er tilknyttet offentlig avløpsnett via private stikkledninger.

### Regulering

Eiendommen ligger i et område regulert til boligbebyggelse.

### Om tomten

Eiendommen har en relativt flat tomt.

## Kilder og vedlegg

### Dokumenter

Beskrivelse	Dato	Kommentar	Status	Sider	Vedlagt
Kommunalinformasjon	24.04.2026		Gjennomgått		Nei
Forretningsførerinfo	24.04.2026		Gjennomgått		Nei
Egenerklæringsskjema	24.04.2026		Gjennomgått		Nei

## Revisjoner

Versjon	Ny versjon	Kommentar
1	28.04.2026	

For gyldighet på rapporten se forside

# Tilstandsrapportens avgrensninger

## Forutsetninger

### Struktur og referansenivå

Rapporten beskriver avvik, det vil si en tilstand som er dårligere enn referansenivået. Positive sider ved boligen, ut over det som kommer frem av tilstandsgradene, blir normalt ikke fremhevet.

Rapporten baserer seg på krav i forskrift til avhendingslova (tryggere bolighandel). For valg av tilstandsgrad blir NS 3600:2018 (teknisk tilstandsanalyse ved omsetning av bolig) lagt til grunn.

Bygningssakkyndig er ikke ansvarlig for tilbakeholdt eller uriktig informasjon, som har betydning for tilstandsvurderingen.

### Presiseringer

Anslag på utbedringskostnader er sjablongmessig, og må ikke forveksles med en konkret vurdering eller tilbud fra entreprenør eller håndverker. Anslaget vil også avhenge av personlige preferanser og markedspris på materialer og tjenesteyter.

Tilstandsrapporten gjelder hovedbygget og tilleggsbygninger som den bygningssakkyndige anser at har nær tilknytning til funksjon som bolig.

Avvik er vurdert mot regler som gjaldt da boligen ble oppført, med mindre annet er spesifisert i forskrift til avhendingslova, eller gjeldende versjon av NS 3600.

Hulltaking ved våtrom, i rom under terreng eller andre bygningsdeler, krever eiers samtykke.

Befaring begrenses til visuelle observasjoner av tilgjengelige flater. Den bygningssakkyndige gjør ikke fysiske inngrep for å avdekke avvik, utover de som er beskrevet i forskrift til avhendingslova. Rapporten gir ingen garanti for at det ikke finnes skjulte feil eller mangler.

Flater som er skjult av snø eller på annen måte utilgjengelig, blir ikke kontrollert. Det blir ikke utført funksjonsprøving av bygningsdeler, med mindre dette kommer frem av forskrift til avhendingslova. Hvis det ikke er sikkerhetsmessig forsvarlig, vil ikke bygningssakkyndig undersøke taket fra utsiden.

Boligens tilbehør, hvite- og brunevarer og annet inventar, blir ikke vurdert. Dette gjelder også integrert tilbehør.

Stikkprøvetakninger er tilfeldig utvalgt, og kan innebære kontroll under overflaten med et spisst redskap eller lignende.

### Uttrykk og definisjoner

Referansenivå: Kravet til bygningsdelen eller rommet på søknadstidspunktet.

Tilstand: Byggverkets eller bygningsdelens tekniske, funksjonelle eller estetiske status på et gitt tidspunkt.

Symptom: Forhold som gir indikasjon på hvilken tilstand et byggverk eller en bygningsdel befinner seg i. Benyttes ved beskrivelse av avvik og alder.

Skadegjørere: I hovedsak råte, sopp og skadedyr.

Fuktsøk: Overflatesøk med egnet søkeutstyr som fuktindikator eller visuelle observasjoner.

Fuktmåling: Måling av fuktinnhold i materiale eller i bakenforliggende konstruksjon ved bruk av egnet måleutstyr, blant annet hammerelektrode

og pigger.

Hulltaking: Boring av hull for inspeksjon og fuktmåling i risikoutsatte konstruksjoner.

Normal slitasjegrad: Forventet slitasje av materiale i overflaten, basert på enkle, visuelle observasjoner. Kan vurderes sammen med bygningsdelens alder.

### Areal

Areal fastsettes etter forskrift til avhendingslova og gjeldende versjon av NS 3940 (areal- og volumberegninger av bygninger).

Et rom kan være i strid med teknisk forskrift og mangle godkjenning hos kommunen for den aktuelle bruken, uten at dette får betydning for om arealet måles og oppgis i tilstandsrapporten. Når arealet måles tas det ikke hensyn til om arealet er lovlig oppført eller om bruken er lovlig, bruksendringer, lysforhold eller andre sikkerhetsmangler.

Rom som ligger utenfor boenheten, som eier har påvist eller opplyst at tilhører boenheten, er oppmålt og inkludert i BRA-e. Det er ikke fremvist dokumentasjon på at rommet tilhører boenheten, med mindre dette er angitt særskilt. Rom utenfor boenheten kan omdisponeres av borettslaget/sameiet, og dette kan påvirke boligens BRA-e.

Opplysninger om areal kan ikke alene benyttes for beregning av markedsverdi.

### Personvern

Tilstandsrapporten er utarbeidet som en del av Fremtind Forsikring AS sitt takstkonsept. Fremtind Forsikring AS, iVerdi AS, takstforetaket og andre relevante interessenter benytter personopplysninger fra tilstandsrapporten for analyse- og statistikkformål, utvikling og drift av produkter og tjenester i takstbransjen og boligomsetningen. Fremtind Forsikring AS, iVerdi AS og takstforetaket, følger til enhver tid gjeldende personvernlovgivning.