

**aktiv.**



Nattlandsveien 100G, 5094 BERGEN

**Lys og tiltalende 3-roms leilighet |  
Solrik altan | Varmtvann,  
sentralvarme og bredbånd/TV inkl  
i fellesutgift |**



Partner / Eiendomsmeglerfullmektig MNEF

## August Jacobsen

**Mobil** 922 07 980

**E-post** august.jacobsen@aktiv.no

### Aktiv Eiendomsmegling Laguneparken

Laguneveien 7, 5239 Rådal. TLF. 55 11 47 70

## Nøkkelinformasjon

**Prisant.:** Kr 3 390 000,-  
**Fellesgjeld:** Kr 316 058,-  
**Omkostn.:** Kr 9 560,-  
**Total ink omk.:** Kr 3 715 618,-  
**Felleskostn.:** Kr 7 332,-  
**Årlig festeavgift:** Kr 53 728,-  
**Selger:** Sidra Fyllingsnes

**Salgsobjekt:** Andelsleilighet  
**Eierform:** Andel  
**Byggeår:** 1957  
**BRA-i/BRA Total** 64/64 kvm  
**Tomtstr.:** 19448 kvm  
**Soverom:** 2  
**Antall rom:** 3  
**Gnr./bnr.** Gnr. 161, bnr. 1021  
**Andelsnr.:** 90  
**Oppdragsnr.:** 1506250162

# Velkommen til visning!

Aktiv Eiendomsmegling v/ August Jacobsen har gleden av å presentere Nattlandsveien 100G! Her finner du en lekker og tiltalende leilighet med gode kvaliteter og smarte løsninger. Leiligheten har gjennomgående god standard med slette vegger, store vindusflater, 2 gode soverom og en herlig altan. Her i Nattlandsveien bor du i et attraktivt boligområde med kort vei til de fleste fasiliteter, og ikke minst et svært godt kollektivtilbud!

Leiligheten i korte trekk:

- Moderne og tiltalende leilighet
- Kort avstand til det meste man behøver i hverdagen
- Flott og privat altan med gode solforhold
- Kun 2 min gange til busstopp med hyppige avganger
- Praktisk ekstern sportsbod
- Arealeffektiv planløsning
- Nytt bad i 2018
- Nytt kjøkken i 2019

Velkommen til visning! - Husk påmelding



# Innhold

Nøkkelinformasjon .....	2
Om eiendommen .....	4
Tilstandsrapport .....	45
Egenerklæring .....	67
Energiattest .....	73
Nabolagsprofil .....	134
Budskjema .....	143

# Om eiendommen

## Om boligen

### Areal

BRA - i: 64 kvm

BRA totalt: 64 kvm

TBA: 2.5 kvm

### Bruksareal fordelt på etasje

3. etasje

BRA-i: 64 kvm Entre 5.9m<sup>2</sup>, Kjøkken 9.9m<sup>2</sup>, bad 3.2m<sup>2</sup>, stue 22,8m<sup>2</sup>, soverom 7.9m<sup>2</sup>, soverom 11,3m<sup>2</sup>

### TBA fordelt på etasje

3. etasje

2.5 kvm

### Tomtetype

Festet

### Tomtestørrelse

19448 kvm

### Tomtebeskrivelse

Tomtearealet er felles for laget og er festet. Bergen kommune er bortfester. Tomten har ihht. vedlagt basiskart sikre eiendomsgrenser. Opparbeidet med interne veier/ parkeringsplasser, gangveier, murer, lekeplass og diverse grøntarealer. Sentral og attraktiv beliggenhet på Landås.

### Årlig festeavgift

Kr 53 728

### Beliggenhet

Leiligheten ligger i særdeles populære Nattlandsveien, her bor du nær busstopp, bybanestopp, kjøpesenter, butikker og med fine uteområder i nærheten.

For den aktive finnes det flerfoldige muligheter - stien til foten av Ulriken går ikke langt i fra leiligheten, turen tar deg opp 643 meter over havet med nydelig utsikt over Bergen.

Tveitevannet ligger også like nedenfor leiligheten, og her er det veldig populært å jogge langs vannkanten.

Bergen Tennisarena, Turnhallen og Bergenshallen finner du i nabolaget. Treningsentre som MOVA, Sammen Fantoft og Nr1 Fitness Landås på Mannsverk ligger en liten gåtur fra leiligheten, ellers finner du flere treningsentre på Danmarks plass. Dersom du ønsker å delta i lagidrett er mulighetene mange på Nymark idrettsanlegg, hvor også Haukelandshallen ligger rett ved siden av. Ikke minst ligger Brann Stadion her.

Leiligheten har en meget sentral beliggenhet når det gjelder kollektivtransport. Hyppige bussavganger finner man like oppi gaten, her går (linje 6, 16E og 21) og Sletten senter (linje 5). Fra Nattlandsveien går bussene hvert 5-10 minutt og her suser du til sentrum i løpet av 15 minutter med buss nr. 2. Leiligheten ligger i kort avstand til Bybanen via snarveien ned mot senteret (Sletten), hvor Bybanen tar deg videre til Bergen sentrum omtrent hvert 10 minutt på dagtid. Verdt å nevne er at Høyskolen på Vestlandet ligger kun tre stopp unna ved bruk av Bybanen, og Handelshøyskolen BI ligger ca. 10 minutter unna, helt perfekt for den aktive studenten!

Det er et stort mangfold av butikker i området. Her kan det nevnes Sletten Senter, som for øvrig er en av dine nærmeste naboer, tilbyr ytterligere servicetilbud som apotek, vinmonopol og flere klesbutikker. Ellers har man gåavstand til Rema 1000, Kiwi og Bunnpris Hope.

Bergen sentrum og den yrende sentrumskjernen er som nevnt en buss- eller bybanetur unna. Like før sentrum ligger Danmarks plass og området rundt, som er et spennende stoppested før sentrum. Området byr blant annet på Mingel Gastrobar og Bien Snackbar som tilbyr et stort utvalg av øl, burgere og klassiske cocktails.

Noen av Bergens største arbeidsplasser, blant annet Haukelands universitetssykehus, Haralds plass Sykehus og Odontologen er også beliggende innenfor gå- og sykkelavstand.

Borettslaget har også treningsrom for de som ønsker å bruke dette.

### **Adkomst**

Se Google maps.

Det vil bli satt opp visningsskilt under visning.

### **Bebyggelsen**

Området er hovedsakelig opparbeidet med boligblokker og rekkehus fra samme periode.

### **Barnehage/Skole/Fritid**

Skoler

Slettebakken skole (1-7 kl.) 1.1 km

Landås skole (1-7 kl.) 1.3 km

Fridalen skole (1-7 kl.) 1.6 km

NTG-U Bergen (8-10 kl.) 1.9 km

Storetveit skole (8-10 kl.) 2.9 km

Langhaugen videregående skole 1.5 km

Barnehager

Mannsverk barnehage (0-5 år) 0.3 km

Kidsa Erleveien (1-5 år) 0.8 km

Sletten barnehage (1-5 år) 0.9 km

### **Bygningssakkyndig**

Daniel Ulvatn

### **Type rapport**

Tilstandsrapport

### **Byggemåte**

Bygningen er fundamentert på antatt faste masser av sprengstein/grov pukk på fjell.

Bygget er oppført i betong. Etasjeskiller i betong, skillevegger mellom leilighetene er i betong. Taket er saltak konstruksjon av trevirke tekket med betong takstein

### **Sammendrag selgers egenerklæring**

2. Vet du om det er gjort arbeid på bad eller våtrom, enten av deg eller tidligere eiere?

Svar: Ja

Faglært arbeid:

1. Hvilket år ble jobben fullført?: 2018

Firmanavn: Oswald Jørs

Beskrivelse av arbeidet: Bad ble pusset opp i regi av borettslaget i 2018

Vet du om tettesjikt, membran eller sluk ble fornyet eller oppgradert?

Svar: Ja

Spesifiser hva som er gjort med henholdsvis membran, tettesjikt og sluk

Utført av Eirik Hansen AS

3. Vet du om det finnes dokumentasjon på hvordan bad/våtrom er bygget opp?

Svar: Ja

5. Vet du om det er, eller har vært, feil eller skader på vinduene, som for eksempel kondens, fuktskader eller vanninntrengning? Eller er noen av vinduene i boligen punktert?

Svar: Ja, Opplevd kondens på rutene på vinterstid. Borettslaget er i gang med vindusutskiftning og tar sikte på å bytte de dårlige vinduene ila 2026.

9. Vet du om det er eller har vært skadedyr eller sjenerende insekter i egen enhet eller i sameiet/borettslagets fellesarealer eller i andres enheter?

Svar: Ja

Observert skjeggkre/sølvkre tidligere

Er det gjort tiltak, eller er feilen/skaden utbedret?

Svar: Ja

Faglært arbeid:

Hvilket år ble jobben fullført?: 2023

Firmanavn: Anticimex

Beskrivelse av arbeidet: Anticimex var inne i mai 2023, og har ikke observert verken skjeggkre eller sølvkre siden da.

11. Vet du om det er gjort arbeid på vann og avløp, enten av deg eller tidligere eiere?

Svar: Ja

Faglært arbeid:

Hvilket år ble jobben fullført?: 2018

Firmanavn: Oswald Jørs

Beskrivelse av arbeidet: Nytt rørsystem i hele borettslaget i 2018

13. Vet du om det er gjort arbeid på sentralfyr, radiator, ventilasjon, varmpumpe eller andre installasjoner, enten av deg eller tidligere eiere?

Svar: Ja

Faglært arbeid:

Hvilket år ble jobben fullført?: 2020

Firmanavn: Oswald Jørs

Beskrivelse av arbeidet: En av radiatorene ble byttet i 2020 i regi av borettslaget.

17. Vet du om det er gjort arbeid på det elektriske anlegget, enten av deg eller tidligere eiere?

Svar: Ja

Faglært arbeid:

Hvilket år ble jobben fullført?: 2022

Firmanavn: Bergen Elektro Team

Beskrivelse av arbeidet: Utbedring av BKK-rapport. Omtrekking av kabel til stikk under vask, sikret tilførsel til ovn og stikk under vask.

28. Vet du om det finnes planer, vedtak eller forslag som kan føre til økte utgifter, som festeavgift, fellesutgifter, fellesgjeld eller kommunale avgifter?

Svar: Ja

Borettslaget og BOB har utarbeidet en vedlikeholdsplan for de neste ti årene, med prioritet på vedlikehold av bygningsmassen og eiendommen for øvrig. Planen innebærer investeringer knyttet til blant annet tak og fasade.

## **Innhold**

Innvendige overflater|

Entré|

Du møtes av en lys og romslig èntre. Pene farge- og materialvalg gir et godt førsteinntrykk. Pen skyvedørsgarderobe med speil - Her er det god plass til oppbevaring av yttertøy og sko. For ytterligere oppbevaring disponerer leiligheten en bod på loftet på 14m<sup>2</sup> og en kjellerbod på 4m<sup>2</sup>.

Stue|

Vi beveger oss inn i hjertet av boligen, en romslig åpen stue på 22,8 m<sup>2</sup>. Stuen er malt i en tidsriktig farge som komplimenteres av et pent 1-stavs laminatgulv. Store vindusflater sørger for rikelig med naturlig lys. Her er det god plass til å innrede med både sofakrok og spisegruppe.

Kjøkken|

Leiligheten ble oppusset med nye innvendige overflater og kjøkken i 2019. Folierte skrog, slette fronter og laminert benkeplate. Utført i en sort og stilren farge. Det er god skap- og benkeplass for matlaging og oppbevaring.

Altan|

Fra stuen er det utgang til en romslig vestvendt terrasse på 2,5 m<sup>2</sup>. Her er det plass til enklere utemøblement og hyggelige sammenkomster - et ideelt sted å nyte varme dager og en fin forlengelse av stuen.

Bad|

Badet er helfliset og utstyrt med vegghengt toalett, helstøpt servant, skuffer under servant med slette fronter, dusjvegger i klart glass og opplegg for vaskemaskin. Tidløse farger. Badet er nytt fra 2018.

Soverom|

Leiligheten har to romslige soverom, begge med god plass til en komfortabel seng og garderobeskap. Soverommene er strategisk plassert avskilt fra hverandre, men samtidig i nærheten av badet for ekstra bekvemmelighet.

## **Standard**

Eiendommen er gjennomgått av en bygningskyndig og det er utarbeidet en tilstandsrapport. Denne er vedlagt salgsoppgaven. Nedenfor følger informasjon om forhold som har fått TG 2 og TG 3.

Forhold som har fått TG2 (Totalt 2):

Balkong - 2.5m<sup>2</sup>: Rekkverket er for lavt i forhold til dagens krav til rekkverkshøyder.

Etasjeskille: Målt høydeforskjell på over 15 mm gjennom hele rommet. Tilstandsgrad 2 gis med bakgrunn i standardens krav til godkjente måleavvik. Det ble ved stikkprøver målt mellom 0-30 mm høydeforskjeller gjennom rom i leiligheten. Normalt med hensyn til alder.

Ingen forhold har fått TG3.

### **Innbo og løsøre**

Se også beskrivelser under punktet om standard. Løsøre/tilbehør som gardinstenger/ oppheng, frittstående hvitevarer samt dekodere og modem følger i utgangspunktet ikke med i handelen. Dekodere og modem kan være borettslagets/aksjelagets/sameiets eiendom og skal da følge med. Det gis ingen garantier i forhold til medfølgende løsøre/tilbehør.

### **Hvitevarer**

Kun hvitevarer som er spesifikt angitt i salgsoppgaven, følger med. Dette gjelder uavhengig av om hvitevaren(e) eventuelt kan anses som integrerte.

### **Moderniseringer og påkostninger**

Leiligheten er overate oppusset i 2019. Nytt kjøkken 2019 Badet er renoveret i 2018 i regi av borettslaget.

### **TV/Internett/Bredbånd**

Standardpakken Kabel-tv og internett er inkludert i felleskostnad.

### **Parkering**

Borettslaget har meget god parkeringsdekning (bygget nytt parkeringsanlegg i 2004). Det er både utvendig og innvendig parkering - tildeles etter ansiennitet. Styreleder opplyser om at det pt. er ledig p-plass.

### **Forsikringsselskap og Polisenummer**

If Skadeforsikring NUF , polisenummer SP0003195465

### **Radonmåling**

I en leilighet i 3. etasje er det vanligvis ikke nødvendig å måle radon. Det gjøres oppmerksom på utleiers plikt til å radonmåle utleieenheter. Målt årsmiddelverdi skal være under 200 Bq/m<sup>3</sup> (becquerel per kubikkmeter) i oppholdsrom. I tillegg skal tiltak for å redusere radonnivået alltid gjennomføres dersom det overstiger 100 Bq/m<sup>3</sup>. Selger har ikke foretatt radonmåling. Interessenter

gjøres oppmerksom på at det som resultat av fremtidige målinger, vil kunne bli nødvendig å treffe radonreducerende tiltak. Slike eventuelle tiltak vil da måtte bekostes og utføres av kjøper.

### **Diverse**

Areal i salgsoppgaven er hentet fra tilstandsrapporten. Boligens areal oppgis i BRA (bruksareal), som deles i underkategoriene BRA-i (arealet innenfor boenheten), BRA-e (arealet utenfor boenheten(e) og som tilhører denne, slik som for eksempel boder hvor adkomsten er utenfor boenheten), og BRA-b (arealet av innglasset balkong, veranda eller altan når denne er tilknyttet boenheten). TBA er arealet av terrasser, åpne balkonger og åpen altan tilknyttet boenheten.

Foretaket samarbeider med følgende foretak som tilbyr produkter eller tjenester i forbindelse med oppdraget:

- Help forsikring
- Södeberg & Partners
- Banker i Eika-alliansen
- Leverandører knyttet til Aktiv pluss (for eksempel flyttehjelp)
- Leverandører knyttet til Visma Meglerfront (for eksempel strømleverandører)

Vi tar forbehold om at vedlikeholdsplanen kan endres og endeling kostnad kan avvike fra estimat over. Økte kostnader, indeksjusteringer, endring for å nevne noe som kan øke kostnaden.

## Energi

### **Oppvarming**

Varmekabler på bad.

Radiator i stue, tilkoblet felles beredere.

### **Informasjon om strømforbruk**

Selger er ikke kjent med om det er avtale om Norgespris for strøm som følger eiendommen. Dersom avtale er gjort, vil avtalen være bindende, følge eiendommen (målepunktet) og løpe til og med 31.12.2026. Interessenter oppfordres til selv å undersøke dette nærmere.

### **Energimerke**

G

### **Informasjon om energiklasse**

Alle som skal selge eller leie ut eiendom må som hovedregel energimerke boligen og fremskaffe en energiattest. Unntak gjelder blant annet for frittstående bygninger med bruksareal på mindre enn 50 m<sup>2</sup>. Det er eier som plikter å fremlegge energiattest og eier er selv ansvarlig for at opplysningene er riktige. For ytterligere informasjon se

www.energimerking.no. Dersom eier har energimerket boligen vil komplett energiattest fås ved henvendelse til megler.

## Borettslaget/Økonomi

### Total prisantydning eksklusiv omkostninger og fellesgjeld

Kr 3 390 000

#### Omkostninger kjøper

3 390 000 (Prisantydning)

---

319 363 (Andel av fellesgjeld)

---

3 709 363 (Pris inkl. fellesgjeld)

---

#### Omkostninger

8 210 (Gebyr avklaring forkjøpsrett)

260 (Panteattest kjøper)

545 (Tinglysningsgebyr hjemmelsoverføring)

545 (Tinglysningsgebyr pantedokument )

8 900 (Boligkjøperforsikring - fem års varighet (valgfritt))

2 800 (Advokatforsikring for boligeiere - ett års varighet (valgfritt))

---

9 560 (Omkostninger totalt)

18 460 (med Boligkjøperforsikring - fem års varighet)

21 260 (med Boligkjøperforsikring inkludert ett år med Advokatforsikring for boligeiere)

---

3 718 923 (Totalpris. inkl. omkostninger)

3 727 823 (Totalpris. inkl. omkostninger (med Boligkjøperforsikring - fem års varighet))

3 730 623 (Totalpris. inkl. omkostninger (med Boligkjøperforsikring inkludert ett år med Advokatforsikring for boligeiere))

---

Regnestykket forutsetter at det kun tinglyses ett pantedokument og at eiendommen selges til prisantydning. Det tas forbehold om endringer i offentlige avgifter/gebyrer.

#### Informasjon om kommunale avgifter

Kommunale avgifter er inkludert i felleskostnadene.

#### Formuesverdi primærbolig

Kr 889 000 for år 2026

### **Informasjon om formuesverdi**

Stortinget har vedtatt en ny modell for beregning av formuesverdi for bolig. Den nye utregningsmodellen beregner boligverdier basert på grunnkretser i stedet for kommuner, og skal benyttes fra og med inntektsåret 2026.

Dette kan medføre at markedsverdien settes høyere eller lavere enn tidligere, og innebærer at både selger og megler kan benytte tall som ikke nødvendigvis er oppdaterte på tidspunktet for utarbeidelse av salgsoppgaven. Det tas derfor forbehold om at formuesverdien kan bli endret og eventuelt øke ved endelig fastsettelse i skatteåret.

For primærbolig utgjør formuesverdien 25 prosent av beregnet markedsverdi opptil 10 millioner, og deretter 70 prosent av den delen som overstiger dette beløpet. For sekundærbolig utgjør formuesverdien 100 prosent av beregnet markedsverdi.

Ytterligere informasjon finnes på [skatteetaten.no](http://skatteetaten.no).

Kjøper bærer risikoen for eventuell skatteøkning. Det er ikke innhentet formuesverdi på sekundærbolig.

### **Andre utgifter**

Utover det som er nevnt under punktet «Felleskostnader», påløper kostnader til for eksempel strøm, innboforsikring, innvendig vedlikehold og abonnement til tv og internett (eventuelt oppgradering av kanalpakker og linjehastighet der hvor grunnpakke er inkludert).

### **Tilbud om lånefinansiering**

Aktiv Eiendomsmegling samarbeider med sparebankene i Eika Alliansen om formidling av finansielle tjenester. Ta gjerne kontakt med megler for formidling av et uforpliktende tilbud om finansiering. Meglerforetaket kan motta provisjon ved formidling av finansielle tjenester.

## Boenheten

### **Felleskostnader inkluderer**

Fellesutgifter:

Bomiljøprosjekt: kr 24,-

Kabel-tv og internett: kr 470,-

Dugnad: kr 150,-

Eiendomsskatt: kr 396,-

Felleskostnader: kr 6 292,-

Vedlikehold

Kommunale avgifter

Driftskostnader

Renter lån  
Avdrag lån

Totale fellesutgifter kr 7 332,-

**Felleskostnader pr. mnd**

Kr 7 332

**Andel Fellesgjeld**

Kr 316 058

**Andel fellesgjeld år**

2026

**Fellesgjeld pr. dato**

20.04.2026

**Kommentar fellesgjeld**

Spesifikasjon av lån

Bank: Husbanken

Lånenr.: 13500278

Lånebeskrivelse: Husbanken

Lånetype: Annuitetslån

Rentesats: 4,65%

Rentetype: Flytende rente

Andel av saldo: 1 239,24

Total saldo lån: 178 027,00

Innfrielsesdato: 01.07.2027

Bank: Dnb Bank ASA

Lånenr.: 16362026206

Lånebeskrivelse: DNB Bank ASA

Lånetype: Annuitetslån

Rentesats: 5,54%

Rentetype: Flytende rente

Andel av saldo: 318 124,62

Total saldo lån: 45 701 406,75

Innfrielsesdato: 30.06.2050

Fellesgjeld pr. 07.07.2025: 319 363,86

Total fellesgjeld for Natlandsveien Borettslag pr. 07.07.2025: 45 879 433,75

**Andel fellesformue**

Kr 7 899

# Borettslaget

## **Borettslagsnavn**

Natlandsveien Borettslag

## **Organisasjonsnummer**

955205456

## **Andelsnummer**

90

## **Om borettslaget**

Laget sin hjemmeside: <https://natlandsveien.no/>

Totalt 7 fellesvaskerier . 2 stk i 92-blokk, 2 stk i 96-blokk og 3 stk i 100-blokk. Polletter kan kjøpes på styrekontoret, disse koster kr. 15,- for ca. 2,5 timers vasking.

## **Lånebetingelser fellesgjeld**

Spesifikasjon av lån

Bank: Husbanken

Lånenr.: 13500278

Lånebeskrivelse: Husbanken

Lånetype: Annuitetslån

Rentesats: 4,65%

Rentetype: Flytende rente

Andel av saldo: 1 239,24

Total saldo lån: 178 027,00

Innfrielsesdato: 01.07.2027

Bank: Dnb Bank ASA

Lånenr.: 16362026206

Lånebeskrivelse: DNB Bank ASA

Lånetype: Annuitetslån

Rentesats: 5,54%

Rentetype: Flytende rente

Andel av saldo: 318 124,62

Total saldo lån: 45 701 406,75

Innfrielsesdato: 30.06.2050

## **Sikringsordning fellesgjeld**

Laget er ikke med i sikringsfond.

## **Forkjøpsrett**

Andelseiere i borettslaget og medlemmer av boligbyggelaget har forkjøpsrett. Avklaring av forkjøpsrett skjer i etterkant av salget.

### **Regnskap/budsjett**

Vi oppfordrer alle til å sette seg inn i regnskap, budsjett og årsberetning. Dokumentene vil være tilgjengelig hos meglerforetaket. Det gjøres oppmerksom på at fellesgjeld og felleskostnader kan variere over tid som følge av beslutninger foretatt av styret/ årsmøtet/generalforsamling.

Styret i Nattlandsveien Borettslag har varslet planer om omfattende rehabilitering, inkludert utskifting av vinduer, tak- og fasadearbeid samt etterisolering. Etter samtale med styreleder er ingenting vedtatt, og det forventes at dette tas opp på neste generalforsamling. Ta kontakt med megler for ytterligere spørsmål.

Regnskapet for 2024 ble gjort opp med et negativt resultat på kr. -407 264,-, mot et budsjettert resultat på kr. 1 175 000,-. Laget har kr. 381 195,- i bankinnskudd og kontanter pr 31.12.2024.

### **Styregodkjenning**

Andelseier(e) kan kun eie en andel i borettslaget. Kun fysiske personer kan eie andelen. Kjøper skal godkjennes av borettslagets styre for at ervervet skal bli gyldig. Styregodkjenning kan ikke nektes uten saklig grunn. Kjøper er forpliktet til å gjennomføre handelen uavhengig av om kjøper på overtakelsestidspunktet er godkjent av borettslaget som ny andelseier. Risikoen for å bli godkjent som ny andelseier påhviler kjøper. Dersom kjøper på overtakelsestidspunktet ikke er godkjent som ny andelseier, har kjøper dog ikke rett til å ta eiendommen i bruk, jf. borettslagslovens § 4-5 (2). Kjøper kan gå til søksmål mot borettslaget dersom kjøper mener manglende godkjenning ikke er saklig begrunnet.

Dersom borettslaget er tilknyttet et boligbyggelag, er det ofte et krav fra boligbyggelagets side at kjøper må melde seg inn i boligbyggelaget før kjøper kan bli godkjent som ny andelseier i det aktuelle borettslaget. Det gjøres oppmerksom på at det vil kunne påløpe et innmeldingsgebyr til boligbyggelaget, og de fleste boligbyggelagene krever at innmeldingsavgiften skal være innbetalt før godkjenningen blir gitt. Innmeldingsgebyret faktureres kjøper direkte.

### **Vedtekter/husordensregler**

Vi oppfordrer alle til å sette seg inn i gjeldende vedtekter og husordensregler. Dokumentene følger vedlagt i salgsoppgaven.

### **Dyrehold**

Det må søkes styret om dyrehold. Søknaden skal forelegges samtlige beboere i søkers oppgang, og beboere må skrive under på at de har sett søknaden og kan sende eventuelle innvendinger til styret. Eget søknadsskjema er tilgjengelig på styrekontoret

og på borettslagets nettsider. Hunder skal til enhver tid holdes i bånd på borettslagets område.

## Forretningsfører

### **Forretningsfører**

BOB BBL

## Offentlige forhold

### **Eiendommens betegnelse**

Gårdsnummer 161, bruksnummer 1021 i Bergen kommune. Andelsnr. 90 i Natlandsveien Borettslag med orgnr. 955205456

### **Tinglyste heftelser og rettigheter**

På eiendommen er det tinglyst følgende heftelser og rettigheter som følger eiendommens matrikkel ved overskjøting til ny hjemmelshaver:

4601/161/1021:

08.04.1957 - Dokumentnr: 3425 - Festekontrakt - vilkår

Gjelder feste

ÅRLIG AVGIFT NOK 5,834

BESTEMMELSER OM FORKJØPSRETT FOR KOMMUNEN

MED FLERE BESTEMMELSER

PANT FOR FORFALT FESTEAVGIFT

UOPPSIGELIG

28.11.1989 - Dokumentnr: 41523 - Erklæring/avtale

Gjelder feste

Ledningsrett for Bergen kommune m.best.om vedl.h. og rep. på

ledn. Det må ikke bygges nærmere enn 3 m fra ledn. uten

samt. fra Bg.kommune. m.v. A452.

04.07.2019 - Dokumentnr: 774263 - Bestemmelse om veg

Gjelder feste

Rettighetshaver: Knr:4601 Gnr:161 Bnr:1022

05.03.1956 - Dokumentnr: 2307 - Bestemmelse om vannledn.

Med flere bestemmelser

27.10.1956 - Dokumentnr: 10092 - Bestemmelse om veg  
Med flere bestemmelser  
Gjelder denne registerenheten med flere

08.04.1957 - Dokumentnr: 3425 - Bestemmelse om gjerde  
Diverse rettigheter og plikter iflg. festekontrakt.

08.04.1957 - Dokumentnr: 3425 - Festekontrakt - vilkår  
ÅRLIG AVGIFT NOK 5,834  
BESTEMMELSER OM FORKJØPSRETT FOR KOMMUNEN  
MED FLERE BESTEMMELSER  
PANT FOR FORFALT FESTEAVGIFT  
UOPPSIGELIG

22.11.1958 - Dokumentnr: 10184 - Best. om vann/kloakkledn.  
Solidarisk ansvar for reperasjon og vedlikehold av  
fellesledninger m.v.  
Med flere bestemmelser

22.11.1958 - Dokumentnr: 10185 - Best. om vann/kloakkledn.  
Solidarisk ansvar for reperasjon og vedlikehold av  
fellesledninger m.v.  
Bestemmelse om felles vegg  
Med flere bestemmelser

16.04.1959 - Dokumentnr: 3429 - Bestemmelse om kloakkledn  
Rettighetshaver: Knr:4601 Gnr:161 Bnr:1023

22.06.1987 - Dokumentnr: 19816 - Bestemmelse om veg  
Rettighetshaver: Knr:4601 Gnr:161 Bnr:1265

14.09.1987 - Dokumentnr: 29381 - Best. om vann/kloakkledn.  
Bestemmelse om anlegg og vedlikehold av ledninger m.m.  
Kan ikke slettes uten samtykke fra kommunen  
Gjelder denne registerenheten med flere

07.07.1954 - Dokumentnr: 4395 - Registrering av grunn  
Denne matrikkelenhet opprettet fra:  
Knr:4601 Gnr:161 Bnr:797

07.03.1955 - Dokumentnr: 2073 - Sammenslått med denne matrikkelenhet:  
GRUNNSTYKKE FRADELTA LANDÅSVN. 98C

27.08.1956 - Dokumentnr: 7460 - Sammenslått med denne matrikkelenhet:  
GRUNNSTYKKE FRADELTA NATLANDSVN. 102

01.01.2020 - Dokumentnr: 1166097 - Omnummerering ved kommuneendring  
Tidligere: Knr:1201 Gnr:161 Bnr:1021

#### **Ferdigattest/brukstillatelse**

Eiendommen er oppført før plan- og bygningsloven av 1965. Kommunen opplyser at det i deres arkiv ikke finnes tegninger, ferdigattest eller midlertidig brukstillatelse for boligen.

Det foreligger hverken midlertidig brukstillatelse eller ferdigattest.

Som et utgangspunkt skal det foreligge ferdigattest for alle bygg. Det ble ved lovendring 1.juli 2015 vedtatt at det ikke utstedes ferdigattest for tiltak det er søkt om før 1.januar 1998. Dette betyr imidlertid ikke at ulovlig oppførte bygg/ulovlige tiltak blir lovlige, men at byggesaken ikke lenger skal avsluttes med ferdigattest. Det skal uansett foreligge midlertidig brukstillatelse. Brukstillatelse er en forutsetning for at et tiltak kan tas i bruk.

Kjøper påtar seg risikoen både for fremtidig bruk og eventuelle pålegg relatert til dette, herunder risikoen for om bruken ikke lar seg godkjenne, og alle kostnader forbundet med dette.

Det foreligger ferdigattest for Rehabilitering/nytt bad bolig. Attesten er utstedt av Bergen kommune og datert 14.08.2019.

Det er mottatt byggetegninger fra kommunen. Megler har ikke avdekket avvik mellom tegningene og dagens faktiske forhold

#### **Vei, vann og avløp**

Eiendommen er tilknyttet offentlig vann- og avløpsnett.

#### **Regulerings- og arealplaner**

PlanID: 10520000 Platype: 30 Plannavn: ÅRSTAD. BERGENSDALENS SYDLIGE DEL,  
DISTR. SLETTEBAKKEN Status: 3 - Endelig vedtatt Ikrafttrådt: 22.05.1950 Saksnr: -

Dekningsgrad: 67,4 %

#### Arealformål i kommuneplanen

PlanID Arealstatus Arealformål Beskrivelse Områdenavn Dekningsgrad

65270000 2 - Framtidig 1001 - Bebyggelse og anlegg Ytre fortettingssone Y 68,6 %

65270000 1 - Nåværende 3001 - Grønnstruktur Grønnstruktur G 31,3 %

65270000 1 - Nåværende 1001 - Bebyggelse og anlegg Øvrig byggesone ØB < 0,1 %  
(9,3 m<sup>2</sup>)

#### Reguleringsplaner på grunnen

PlanID Platype Plannavn Status Ikrafttrådt Saksnr Dekningsgrad

10520000 30 ÅRSTAD. BERGENSDALENS SYDLIGE DEL, DISTR. SLETTEBAKKEN 3 -

Endelig vedtatt arealplan 22.05.1950 67,4 %

10890000 30 ÅRSTAD. NATTLANDSVEIEN, TRAFIKKREGULERING

TROLLEYBUSLINJE 2, VENDESLØYFE 3 - Endelig vedtatt arealplan 20.11.1956 < 0,1 %  
(1,2 m<sup>2</sup>)

10750000 30 ÅRSTAD. KOLSTIEN GÅRD 3 - Endelig vedtatt arealplan 28.01.1954 < 0,1 %  
(1,2 m<sup>2</sup>)

#### Reguleringsplaner under arbeid

PlanID Platype Plannavn Saksnr Dekningsgrad

71490000 35 ÅRSTAD. FV 585, NATTLANDSVEIEN MELLOM HAGERUPS VEG OG  
BIRKELUNDSTOPPEN 202312925 26,2 %

Meglervurdering: Planarbeidet gjelder for Nattlandsveien på strekningen mellom krysset med Hagerups vei i nord og Birkelundstoppen i sør. Strekningen inngår i sykkelnettet i Bergen, og er prioritert med bevilling i Miljøloftet. Strekningen mangler et sammenhengende sykkeltilbud og strekningen er ulykkesutsatt i dag.

#### Kommuneplan

PlanID Plannavn Ikrafttrådt Dekningsgrad

65270000 KOMMUNEPLANENS AREALDEL 2018 19.06.2019 100,0 %

#### Arealformål i kommuneplanen

PlanID Arealstatus Arealformål Beskrivelse Områdenavn Dekningsgrad

65270000 2 - Framtidig 1001 - Bebyggelse og anlegg Ytre fortettingssone Y 68,6 %

65270000 1 - Nåværende 3001 - Grønnstruktur Grønnstruktur G 31,3 %

65270000 1 - Nåværende 1001 - Bebyggelse og anlegg Øvrig byggesone ØB < 0,1 %  
(9,3 m<sup>2</sup>)

#### Hensynssoner Angitt hensyn - kulturmiljø i kommuneplanen

PlanID Hensynssonetype Hensynssonenavn Beskrivelse Dekningsgrad

65270000 KpAngittHensynSone H570\_3 Landås 100,0 %

65270000 KpAngittHensynSone H570\_4 Historiske veifar 0,3 %

#### Hensynssoner Faresone i kommuneplanen

PlanID Hensynssonetype Hensynssonenavn Beskrivelse Dekningsgrad  
65270000 KpFareSone H310\_1 Aktsomhetsområder for steinsprang, jord- og  
flomskred og snøskred 100,0 %

#### Hensynssoner Gul støy i kommuneplanen

PlanID Hensynssonetype Hensynssonenavn Beskrivelse Dekningsgrad  
65270000 KpStøySone H220\_3 Vei støy - gul sone 23,3 %

#### Hensynssoner Rød støy i kommuneplanen

PlanID Hensynssonetype Hensynssonenavn Beskrivelse Dekningsgrad  
65270000 KpStøySone H210\_3 Vei støy - Rød sone 24,6 %

#### Kommunedelplan(er)

PlanID Plannavn Status Ikrafttrådt Dekningsgrad  
9730000 ÅRSTAD/FANA/BERGENHUS. KDP LANDÅS 3 - Endelig vedtatt arealplan  
15.01.1996 100,0 %

#### Arealformål i kommunedelplan

PlanID Arealstatus Arealformål Dekningsgrad  
9730000 1 - Nåværende 110 - Boligområder 68,4 %  
9730000 1 - Nåværende 170 - Friområder 31,5 %  
9730000 1 - Nåværende 100 - Byggeområde 0,1 %

#### Restriksjonsområder i kommunedelplan

PlanID Restriksjonstype Dekningsgrad  
9730000 149 - Område unntatt fra rettsvirkning 68,5 %

#### Kommunedelplaner under arbeid

PlanID Platype Plannavn Saksnr Dekningsgrad  
71740000 20 Kommuneplanens arealdel KPA 2027 202417461 100,0 %

#### Planer i nærheten av eiendommen

PlanID Platype Plannavn Planstatus Saksnr  
10770000 30 ÅRSTAD. PADDEMYREN 3 - Meglersvurdering: Stammer tilbake til 1954,  
og er endelig vedtatt. Gjelder Mannsverk boliglag.  
10776001 31 ÅRSTAD. GNR 160 BNR 798, MANNsverk TORG, PLAN FOR UTBYGGING  
3 199932509 Meglersvurdering: Stammer tilbake til 1999, og er endelig vedtatt. Gjelder  
Mannsverk boliglag.  
10950000 30 ÅRSTAD. GNR 15 BNR 2, DEL AV LANDÅSVEIEN 101X, 111X, 121X OG  
131H SAMT ØVRE SLETTEBAKKEN 3 - Meglersvurdering: Stammer tilbake til 1958, og  
er endelig vedtatt. Eldre reguleringsplan.  
40000 30 ÅRSTAD. BERGENSDALENS ØSTLIGE DEL 4 - Meglersvurdering: Opphevet.

18550000 35 ÅRSTAD. GNR 160, NATTLANDSVEIEN FRA MANNSVERK TIL HAGERUPS VEI 5 202220428 Meglersvurdering: Utgått/erstattet.

10610000 30 ÅRSTAD. BERGENSDALENS ØSTLIGE DEL, KOLSTIEN/STRIMMELEN 3 - Meglersvurdering: Stammer tilbake til 1952, og er endelig vedtatt. Omhandler Kolstien/Strimmelen.

10750101 31 ÅRSTAD. GNR 161 BNR 1030, NATTLANDSVEIEN 126 3 200810480 Meglersvurdering: Stammer tilbake til 2009, det har ikke vært aktivitet på saken siden 2011 ifølge arealplaner. Omhandler nytt formål for den aktuelle delen av gang- og sykkelveien er i hovedsak forretning.

Godkjente tiltak i nærheten av eiendommen

Eiendom Bygningsnr Endring Bygningstype Status Dato Saksnr

160/477 139234758-1 Tilbygg Rekkehus Igangsettingstillatelse 11.10.2024

202219205. Meglersvurdering: Igangsettingstillatelse for fasadeendring ved innsetting av to takvinduer og etablering av rømningsstige.

160/477 139234758-1 Tilbygg Rekkehus Igangsettingstillatelse 11.10.2024

202126776. Meglersvurdering: Igangsettingstillatelse for fasadeendring ved innsetting av to takvinduer og etablering av rømningsstige

161/1087 139252721-1 Tilbygg Enebolig Igangsettingstillatelse 22.05.2025

202418503. Meglersvurdering: Omhandler Kolstien , nytt bygg - Under 70 m2 - ikke boligformål.

161/1071 139252535-1 Tilbygg Rekkehus Igangsettingstillatelse 16.01.2017

201635055. Meglersvurdering: Omhandler Kolstien, tilbygg.

161/1087 301456108 - Garasjeuthus annekst til bolig Igangsettingstillatelse

22.05.2025 202418503. Meglersvurdering: Omhandler Kolstien, bygge garasje.

161/1022 23668467-2 Tilbygg Tomannsbolig, vertikaldelt Igangsettingstillatelse

21.05.2025 202511322. Meglersvurdering: Tilbygg og mindre fasadeendring.

### **Adgang til utleie**

Det gjøres oppmerksom på utleiers plikt til å radonmåle utleieenheter. Målt årsmiddelverdi skal være under 200 Bq/m<sup>3</sup> (becquerel per kubikkmeter) i oppholdsrom. I tillegg skal tiltak for å redusere radonnivået alltid gjennomføres dersom det overstiger 100 Bq/m<sup>3</sup>. Selger har ikke foretatt radonmåling. Interessenter gjøres oppmerksom på at det som resultat av fremtidige målinger, vil kunne bli nødvendig å treffe radonreducerende tiltak. Slike eventuelle tiltak vil da måtte bekostes og utføres av kjøper.

### **Legalpant**

Borettslaget har legalpant i andelen for opptil 2 G (folketrygdens grunnbeløp). Pantet dekker borettslagets krav på felleskostnader samt andre krav borettslaget måtte få mot andelseieren. Kommunen har legalpant i eiendommen for forfalte krav på eiendomsskatt og kommunale avgifter/gebyrer.

**Boplikt**

Det er ikke bo- og driveplikt på eiendommen.

**Konsesjon**

Erverv av eiendommen er konsesjonsfritt.

**Odelsrett**

Det er ikke odel på eiendommen.

## Kontraktsgrunnlag

**Kjøpsbetingelser**

Eiendommen skal overleveres til kjøper i tråd med det som er avtalt. Det er viktig at kjøper setter seg grundig inn i alle salgsdokumentene, herunder salgsoppgave, tilstandsrapport og selgers egenerklæring. Kjøper anses kjent med forhold som er tydelig beskrevet i salgsdokumentene. Forhold som er beskrevet i salgsdokumentene kan ikke påberopes som mangler. Dette gjelder uavhengig av om kjøper har lest dokumentene. Alle interessenter oppfordres til å undersøke eiendommen nøye, gjerne sammen med fagkyndig, før bud inngis. Kjøper som velger å kjøpe usett, kan som hovedregel ikke gjøre gjeldende som mangel noe kjøper burde blitt kjent med ved undersøkelse av eiendommen, eller som er tydelig beskrevet i salgsdokumentene. Hvis noe trenger avklaring, anbefaler vi at kjøper rådfører seg med eiendomsmegler eller en fagkyndig før det legges inn bud.

Kjøper har krav på at eiendommen er i henhold til avtalen. Hvis det ikke er avtalt noe særskilt, kan eiendommen ha en mangel dersom den ikke er slik kjøper må kunne forvente ut ifra blant annet boligens alder, type og synlige tilstand. Det samme gjelder hvis det er holdt tilbake eller gitt uriktige opplysninger om eiendommen som ikke er rettet i tide på en tydelig måte, og man må gå ut fra at opplysningen har virket inn på avtalen. En bolig som har blitt brukt i en viss tid, har vanligvis blitt utsatt for slitasje, og skader kan ha oppstått. Slik bruksslitasje må kjøper regne med, og det kan avdekkes enkelte forhold etter overtakelse som gjør utbedringer nødvendig. Normal slitasje og skader som trenger utbedring, er innenfor hva kjøper må forvente, og vil ikke utgjøre en mangel.

Boligen kan også ha en mangel hvis opplyst areal avviker fra faktisk størrelse. Avviket må være minst 2 prosent, og minst 1 kvadratmeter. Det er likevel ikke en mangel dersom selger godtgjør at kjøperen ikke la vekt på opplysningen, jf. avhendingsloven § 3-3 (2).

Ved beregning av et eventuelt prisavslag eller erstatning, må kjøper selv dekke tap/kostnader opp til et beløp på kr 10 000 (egenandel). Egenandel kommer først på tale når det er konstatert mangel ved eiendommen.

Hvis kjøper ikke er forbruker, selges eiendommen "som den er", og selgers ansvar er da

begrenset, jf. avhl. § 3-9, første ledd 2. pkt. Avhl. § 3-3 (2) fravikes, og hvorvidt et innendørs arealavvik karakteriseres som en mangel vurderes etter avhl. § 3-8. Informasjon om kjøpers undersøkelsesplikt, herunder oppfordringen om å undersøke eiendommen nøye, gjelder også for kjøpere som ikke anses som forbrukere. Med forbrukerkjøp menes kjøp av eiendom når kjøperen er en fysisk person som ikke hovedsakelig handler som ledd i næringsvirksomhet.

### **Overtakelse**

Overtakelse etter nærmere avtale med selger.

Dersom annet ikke avtales, sendes skjøte/hjemmelsdokument for tinglysing i etterkant av overtakelse.

### **Budgivning**

Budgivning i forbrukerforhold

Budgivere oppfordres til å legge inn bud elektronisk. Dette gjøres på eiendommens hjemmeside på aktiv.no, ved å bruke «Gi bud»-knappen. Ved elektronisk budgivning, samtykker budgiver til elektronisk kommunikasjon. Eiendomsmegler skal legge til rette for en forsvarlig avvikling av budrunden og kan ikke videreformidle bud med en kortere akseptfrist enn kl. 12.00 første virkedag etter siste annonserte visning. Etter klokken 11:30 anbefaler vi akseptfrist på minimum 30 minutter. Bud bør legges inn i god tid før konkurrerende buds akseptfrist utløper. For øvrig henvises til forbrukerinformasjon om budgivning i salgsoppgaven. Oppdragsgiver er oppfordret til å ikke ta imot bud direkte fra budgiver, men å henvise budgiver videre til megler. Som kjøper vil du få forelagt kopi av budjournal. Alle bud vil bli gjort kjent for kjøper og selger i handelen. Øvrige budgivere kan be om å få en kopi av budjournal i anonymisert form.

Budgivning utenfor forbrukerforhold

Budgivere oppfordres til å legge inn bud elektronisk. Dette gjøres på eiendommens hjemmeside på aktiv.no, ved å bruke «Gi bud»-knappen. Ved elektronisk budgivning, samtykker budgiver til elektronisk kommunikasjon. Det anbefales at hvert bud har en akseptfrist som muliggjør en forsvarlig avvikling av budrunden. Vi anbefaler minimum 30 minutter akseptfrist. Oppdragsgiver er oppfordret til å ikke ta imot bud direkte fra budgiver, men å henvise budgiver videre til megler.

Opplysningene i salgsoppgaven er godkjent av selger. Alle interessenter oppfordres imidlertid til grundig besiktigelse av eiendommen, gjerne sammen med fagmann før bud inngis.

Etter aksept av bud, vil eiendommens salgssum bli meddelt de som ev. måtte etterspørre denne. Eiendommens salgssum vil bli offentlig tilgjengelig ved overføring av hjemmel.

### **Betalingsbetingelser**

Med mindre annet er avtalt forutsettes det at kjøpesum inkludert omkostninger er innbetalt og disponibelt på meglerforetakets klientkonto innen overtakelse.

Kjøpesummen skal innbetales fra norsk finansinstitusjon og/eller fra kjøpers egen konto i norsk finansinstitusjon.

Kjøpesummen skal innbetales fra norsk finansinstitusjon og/eller fra kjøpers egen konto i norsk finansinstitusjon.

Det forutsettes av skjøtet tinglyses på ny eier, med mindre det er tatt andre forbehold i budgivningen.

### **Hvitvaskingsreglene**

Megler har plikt til å gjennomføre kundetiltak. Hvis kjøper ikke bidrar til at megler får gjennomført kundetiltak og dette fører til at transaksjonen ikke kan gjennomføres eller blir forsinket, misligholder kjøper avtalen. Etter 30 dager er misligholdet vesentlig. Dette gir selger rett til å heve og gjennomføre dekningsalg for kjøpers regning.

### **Personopplysninger**

Personopplysninger blir behandlet i samsvar med personopplysningsloven.

### **Boligselgerforsikring**

Selger har tegnet boligselgerforsikring som dekker selgers ansvar etter avhendingsloven begrenset oppad til MNOK 14. I den forbindelse har selger utarbeidet en egenerklæring som kjøper bør gjøre seg kjent med før budgivning.

### **Boligkjøperforsikring**

Vedlagt i salgsoppgaven følger informasjon om Boligkjøperforsikring og Boligkjøperforsikring Pluss fra HELP Forsikring AS. Boligkjøperforsikring er en rettshjelpsforsikring som gir trygghet og profesjonell juridisk hjelp dersom det oppdages uventede feil eller mangler ved boligen de neste fem årene.

Boligkjøperforsikring Pluss har samme dekning som boligkjøperforsikring, med tillegg av fullverdig advokathjelp på viktige rettsområder i privatlivet. Boligkjøperforsikring Pluss betales årlig. Les mer om begge forsikringene i vedlagte materiell eller på [help.no](http://help.no). Det gjøres oppmerksom på at boligkjøperforsikring kun kan tegnes av forbruker. Meglerforetaket mottar kr 4 900/5 100/5 800 i kostnadsgodtgjørelse, avhengig av boligtype, samt et tillegg på kr 1 000 ved salg av Boligkjøperforsikring Pluss.

### **Meglernes vederlag**

Det er avtalt fastpris kr 40 000,- for gjennomføring av salgsoppdraget. I tillegg er det avtalt at oppdragsgiver skal dekke:

8 500 Grunnpakke

26 990 Markedspakke

7 990 Oppgjørshonorar

10 000 Tilretteleggingsgebyr  
2 900 Visninger/Overtakelse per stk.  
6 570 Eierskiftegebyr  
4 050 Opplysninger forretningsfører avg pliktig  
545 Tinglysningsgebyr pantedokument med urådighet  
260 Utlegg utskrift av heftelser/servitutter (avg. fritt) pr stk

Dersom handel ikke kommer i stand eller oppdraget sies opp, har megler krav et rimelig vederlag stort kr 0,- for utført arbeid.

**Ansvarlig megler**

Cathrine Lind  
Saksbehandler/Eiendomsmegler MNEF  
cathrine.lind@aktiv.no  
Tlf: 403 05 401

**Ansvarlig megler bistås av**

August Jacobsen  
Partner / Eiendomsmeglerfullmektig MNEF  
august.jacobsen@aktiv.no  
Tlf: 922 07 980

**Oppdragstaker**

Aktiv Laguneparken AS, organisasjonsnummer 924914157  
Laguneveien 7, 5239 Rådal

**Salgsoppgavedato**

20.04.2026

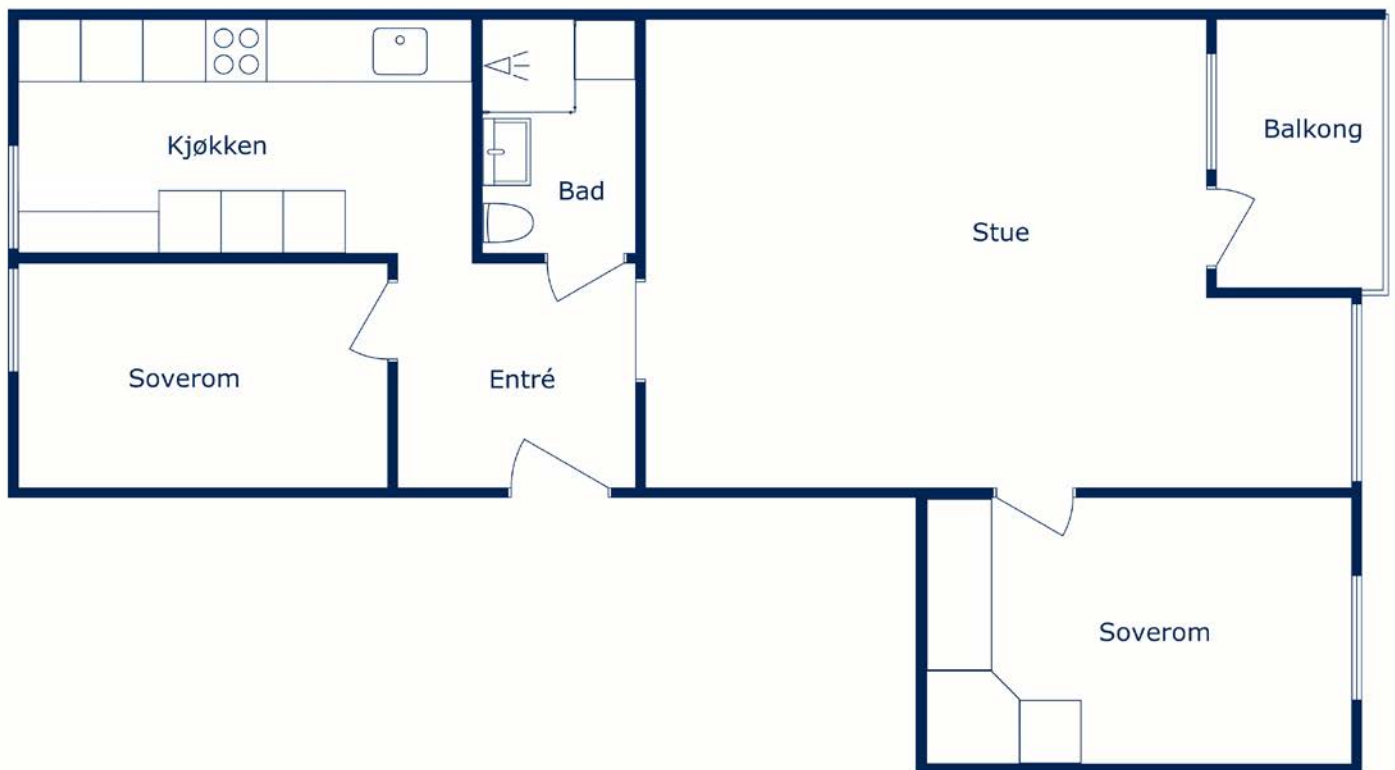

ALEX COPPO

Plantegningen er ikke målbar, og avvik kan forekomme.



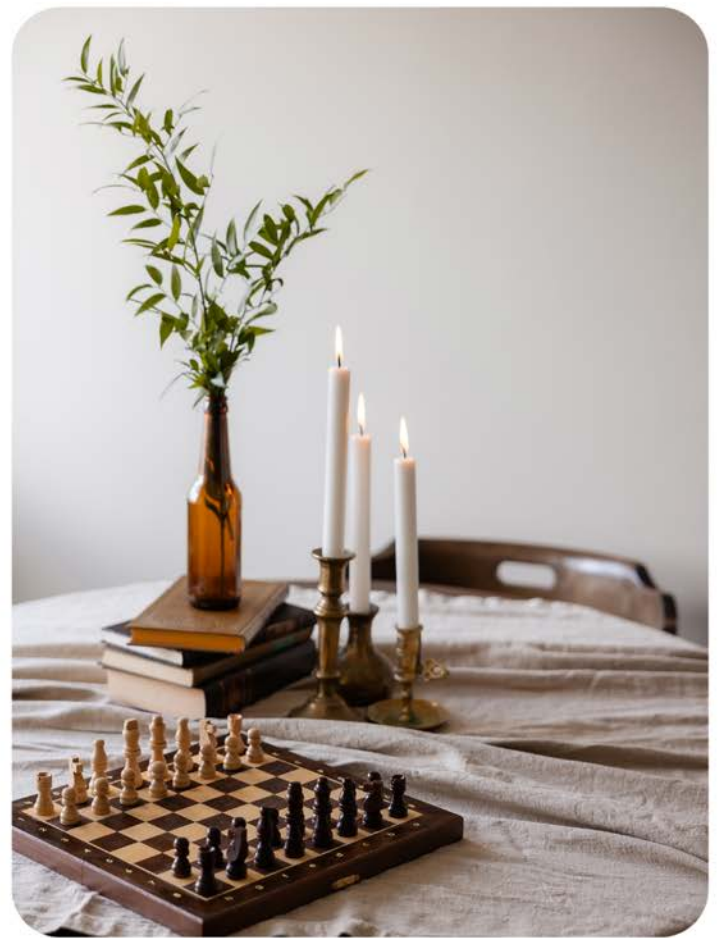









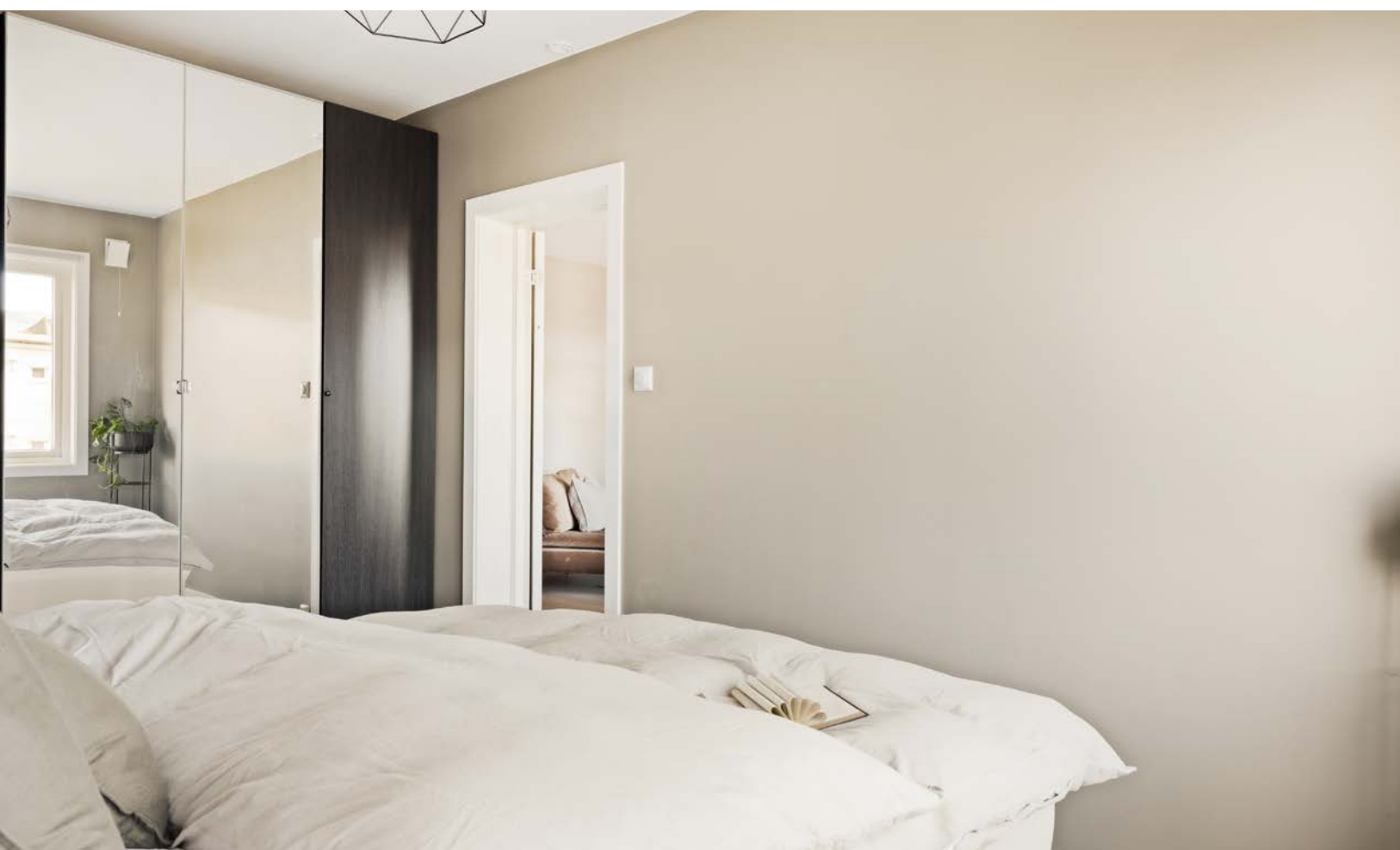

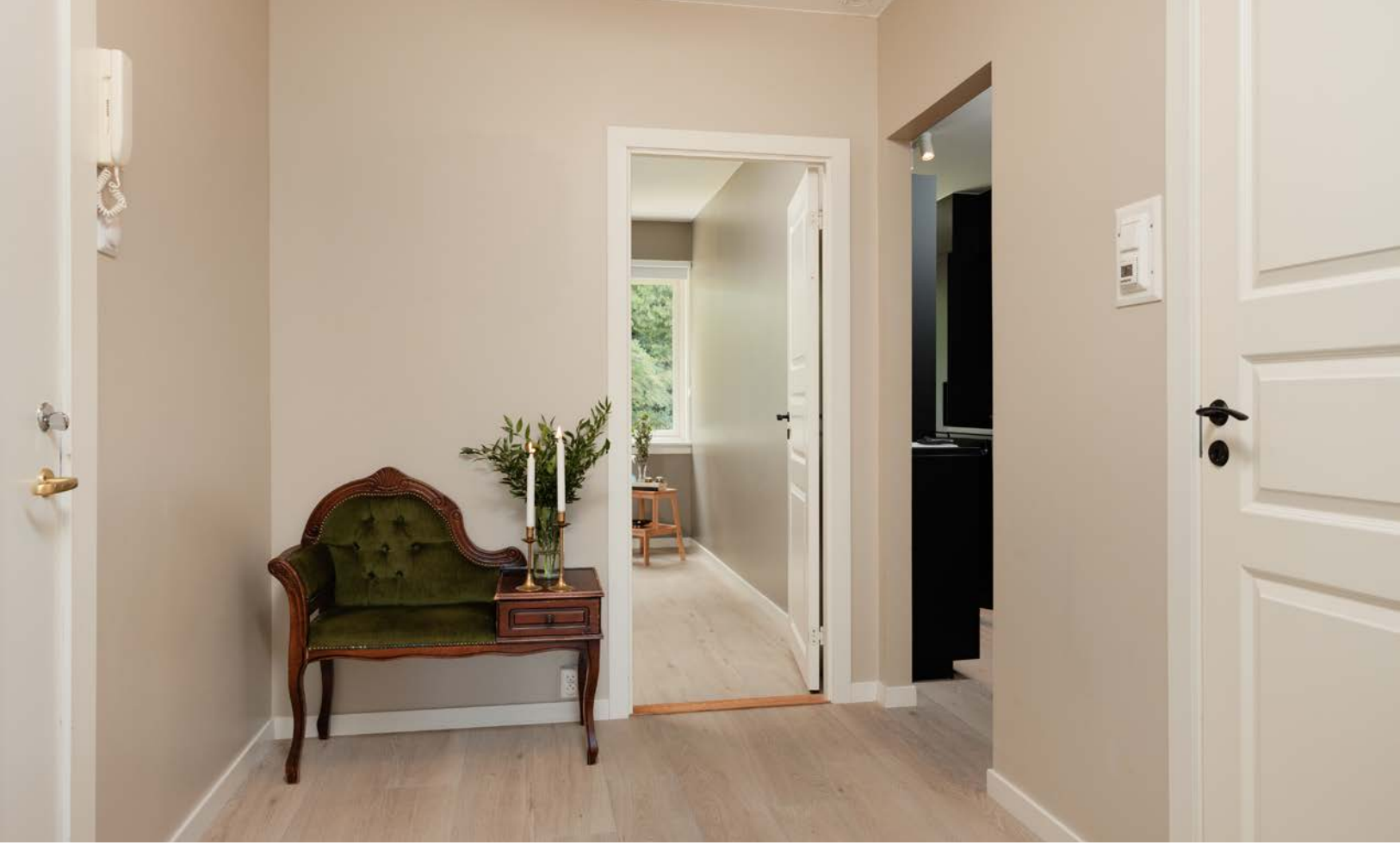



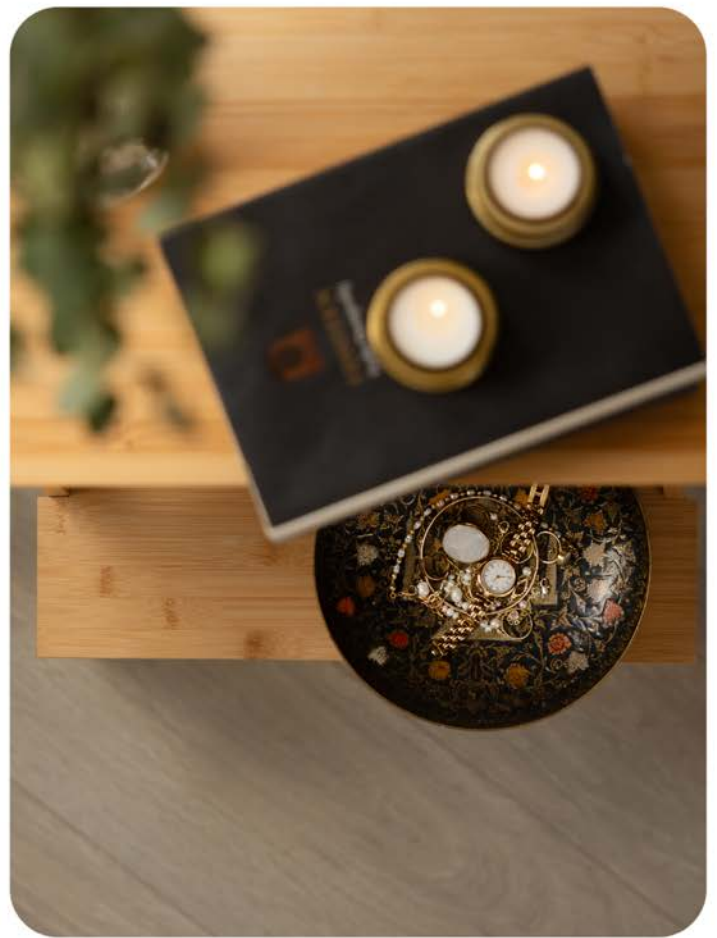





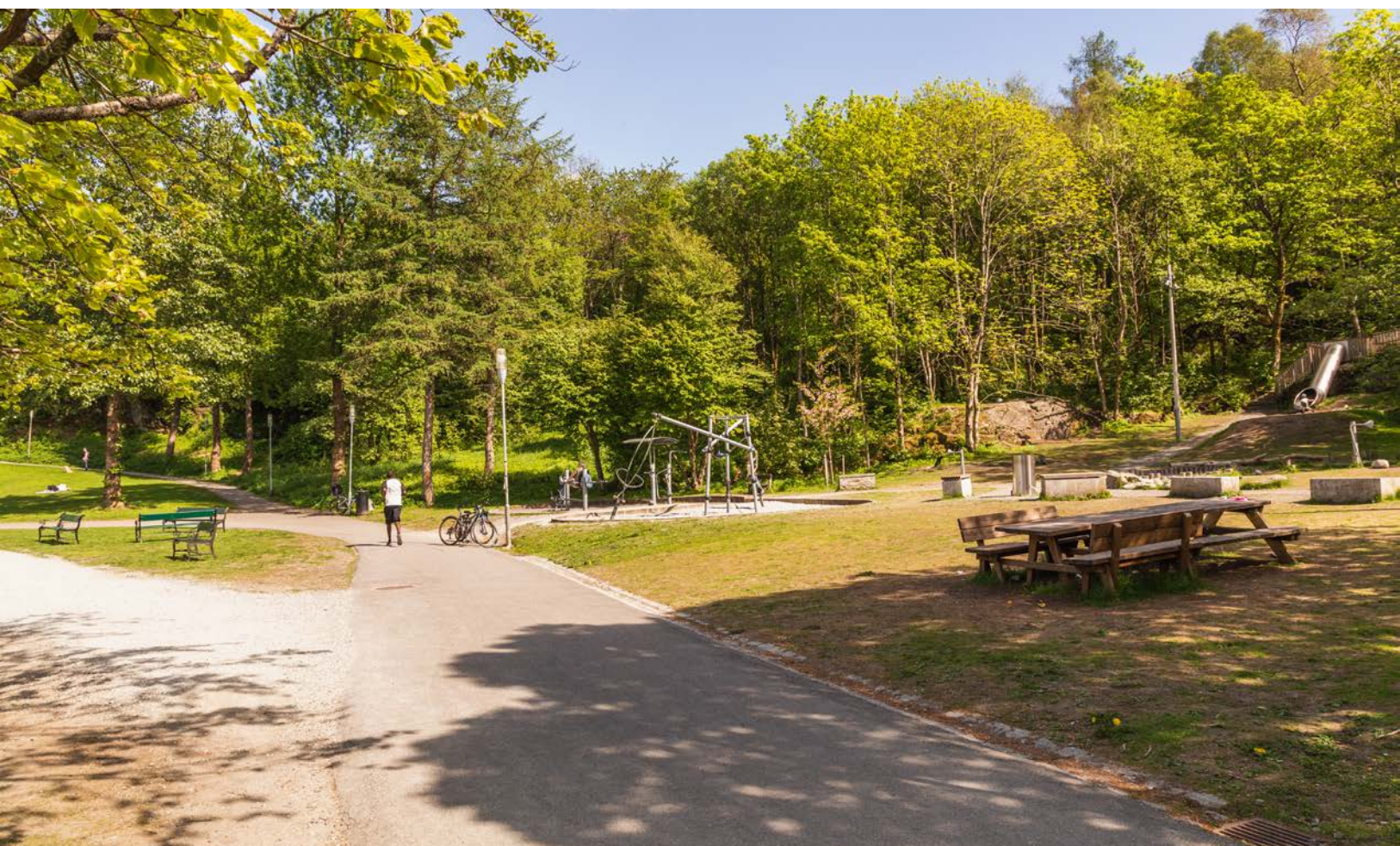









# Vedlegg



Sjekk gyldighet på rapport

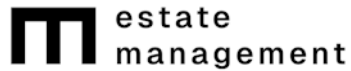

# TILSTANDSRAPPORT

Boligtype

Leilighet

Adresse

Nattlandsveien 100 G

5094 BERGEN

4601/161/0/1021/0/0

Rapportdato

23.07.2025

TG 0		1
TG 1		7
TG 2		2
TG 3		0
TG IU		0

NATTLANDSVEIEN 100 G - 4601/161/0/1021/0/0

Befaring utført den 17.07.2025 av:



Daniel Ulvatn  
Estate Management AS

Takstmann & Byggmester

Lars Hilles gate 20A  
5008 Bergen

+4795550498  
du@emas.no





## Om rapporten

Rapporten følger den nye forskriften i avhendingsloven som ble gjeldene fra og med 01.01.2022.

Rapporten er basert på NS3600 : 2018 – Teknisk tilstandsanalyse ved omsetning av bolig. Det er grundig beskrevet hva takstmannen kontrollerer, og det som ikke er nevnt i teksten for gjeldende bygningsdel er ikke kontrollert med mindre det er tegn som indikerer en grundigere undersøkelse.

Takstrapporten er spesifikk for sertifiserte takstmenn.

Kunden/revirenten skal lese gjennom dokumentet før bruk og gi tilbakemelding til takstmannen hvis det finnes feil/mangler som bør rettes opp. Rapportens varighet er 1 år, og etter den tid bør takstmannen kontaktes for ny befarings og oppdatering.

Rapporten vil kun inneholde de bygningsdelene som hver enkelt takstmann har vurdert som vesentlig informasjon for det spesifikke oppdraget slik at forbrukere får et betryggende informasjonsgrunnlag før et boligkjøp.

**Det er den enkeltes takstmann som er ansvarlig for at alle nødvendige bygningsdelene er tatt med i rapporten.**



## Takstmannens integritet

Denne rapporten er utarbeidet av en uavhengig takstmann uten bindinger til andre aktører i eiendomsbransjen. Takstmannen har verken et ansettelsesforhold til, eller økonomisk interesse i sin oppdragsgivers virksomhet.



## Levetidsbetraktninger

Når det refereres til levetid er dette basert på takstmannens erfaringstall og Byggforskserien 700.320 Intervaller for vedlikehold og utskifting av bygningsdeler, SINTEF Byggforsk, 2007.

Levetidsbetraktningene beregnes med hovedvekt på takstmannens skjønnsmessige vurdering av den enkelte bygningsdelens antatte gjenstående levetid. Dette avhenger også av forskjellige faktorer som kan gjøre seg gjeldende når det gjelder værforhold og bruk. Levetiden vil variere noe dersom andre kriterier enn teknisk levetid, som for eksempel vedlikehold, estetikk, økonomi, sikkerhet, funksjon eller andre brukerønsker, er lagt til grunn. Alderen er kun en del av tilstandsgraden (TG) sammen med funksjonaliteten.

Forventet gjenværende brukstid vil kunne avhenge av tilstand, egenskaper, design, utførelse, gjennomført vedlikehold, alder, miljø (bruk og ytre påkjenninger), forventet framtidig slitasje og konsekvens ved brudd.

Alle bygningsdeler er under vedvarende aldring og forventet levealder er oppgitt under levetidsbetraktninger. I mange tilfeller kan levetid i praksis være både kortere og lengre. Graden TG2 er i enkelte tilfeller benyttet på forhold og bygningsdeler som ikke har synlig svekkelse, men der normal levetid er marginal eller har usikker restlevetid.



## Tilstandsgradene

TG 0



### Ingen avvik

Det er ingen merknader (feilfritt). Dokumentasjon for fagmessig utførelse inklusive materialbruk og løsninger, der dette er pålagt eller anses nødvendig, er lagt fram.

TG 1



### Mindre eller moderate avvik

Gis når bygningsdelen har mindre avvik. Bygningsdelen skal bare ha normal slitasje, og strakstiltak skal ikke anses som nødvendig. Graden kan også brukes når delen er ny, men der dokumentasjon på faglig god utførelse mangler.

TG 2



### Vesentlige avvik

- Bygningsdelen har en feil utførelse, en skade (eller symptomer på skade), sterk slitasje; eller nedsatt funksjon, og det er behov for tiltak; eller
- det er kort gjenværende brukstid; eller
- bygningsdelen er skjult og kan ha en feil/skade eller være utgått på dato. Det kan være behov for tiltak; eller
- det er grunn til overvåking av denne bygningsdelen for å sikre mot større skade og følgeskader; eller
- særlig fuktutsatt konstruksjon hvor dokumentasjon på riktig utførelse ikke foreligger eller at det er en særlig fuktutsatt konstruksjon uten inspeksjonsmulighet.

TG 3



### Store eller alvorlige avvik

- Total funksjonssvikt. Bygningsdelen fyller ikke lengre formålet; eller
- det er fare for liv og helse; eller
- det er et akutt behov for tiltak (strakstiltak); eller
- det er avvik fra lover og forskrifter som gjelder den aktuelle bygningsdelen eller byggverket.

TG IU



### Ikke undersøkt

- TGIU skal kun brukes unntaksvis. Eksempler kan være snødekket tak eller krypkjeller uten inspeksjonsmulighet på undersøkelsestidspunktet; eller
- bygningsdelen eller arealet eller rommet er ikke tilgjengelig for inspeksjon på tidspunktet for analysen. Dersom TGIU omfatter særlig fuktutsatte konstruksjoner, skal dette angis særlig.

NATTLANDSVEIEN 100 G - 4601/161/0/1021/0/0



## Eiers plikter i forkant av tilstandsanalysen:

Forut for tilstandsanalysen skal det foreligge en egenerklæring fra eier. Eier skal fremskaffe relevant dokumentasjon for boligen. Dette gjelder for eksempel kvitteringer, samsvarserklæringer, kontrollseddel fra brann/ feiervesenet etc.

Eier skal legge forholdene til rette for inspeksjon, inkludert å gi adgang til bygningsdeler og rom.



## Nivå av analysen

- Tilstandsanalysen utføres ved grundige visuelle observasjoner kombinert med undersøkelser, nødvendige målinger, bruk av egnede instrumenter og registreringer.
- Det kan utføres inngrep i form av hulltaking i vegg eller etasjeskiller ved bad og i rom under terreng for undersøkelse av fukt ved mistanke til alvorlige avvik. (Ref. Forskrift til avhendingslova (tryggere bolighandel).
- Alle bygningsdeler som nevnt i rapporten vil bli undersøkt, med stor vekt på de områdene som takstmannen, erfaringsmessig, kjenner som svake punkter og hvor det kan oppstå konflikter i etterkant.
- I en tilstandsanalyse av f.eks leiligheter (andel, selveier og aksje) er enkelte bygningsdeler ikke inkludert, hvis de ikke er relevante for den aktuelle boligen.
- Den bygningssakkyndige skal flytte på tepper, møbler og annet inventar når det er nødvendig for å komme til det rommet eller den bygningsdelen som skal undersøkes. Dette gjelder likevel ikke for særlig tunge møbler og inventar, når disse ikke skjuler vesentlige installasjoner eller innretninger, og det heller ikke er andre grunner til å mistenke at flytting vil kunne avdekke vesentlige forhold

Selv om takstmannens analyser er svært grundig, kan det forekomme skjulte feil og mangler. For boliger er referansenivået for de ulike rom og bygningsdeler gitt som krav til tilstandsgrad TG 1, det vil si uten skader og fagmessig riktig utført og i henhold til gjeldende lov/forskrift som gjelder for den aktuelle boligen der ikke tilleggene angir annet. Generelt er referansenivået byggeforskrifter som var gjeldende når bygningen/bygningsdelen ble byggesøkt.

For alle TG 3 og TGIU anbefales det tiltak i form av ytterligere undersøkelser for å avdekke årsak og skadeomfang som grunnlag for et mer detaljert kostnadsoverslag.



## Forutsetninger

- På bakgrunn av dagens strenge krav til fallsikring vil tak og taktekkning normalt besiktiges fra bakkenivå og eventuelt stige der dette er forsvarlig etablert. Svill og innvendige konstruksjoner vil ikke bli kontrollert med mindre dette anses som en ytterst nødvendighet og der dette er tilgjengelig.
- Svill, bindingsverk og lukkede konstruksjoner vil ikke bli kontrollert med mindre dette anses som en ytterst nødvendighet og der dette er tilgjengelig. Yttervegger, gulv på grunn, etasjeskillere og himling vil normalt ikke bli kontrollert med rettningsmålere for og finne eventuelle skjevheter, med mindre dette er opplyst i rapporten.
- Det gjøres oppmerksomt på at møbler og inventar over 25kg ikke blir flyttet på under befaringen.
- Boligen er ikke isolasjonsvurdert da dette krever avansert teknologi.



## Formål

Formålet med rapporten er å bidra til en enhetlig analyse og best mulig informasjon om boligen, som igjen vil føre til redusert konfliktnivå ved omsetning. Datagrunnlaget som kom frem ved tilstandsanalysen, kan også brukes til utarbeidelse av vedlikeholdsplaner og ved utleie.

For å unngå ulik tolkning av begreper som oppussing, vedlikehold, modernisering, rehabilitering med videre er det i rapporten konsekvent brukt begrepet tiltak. Tiltak er arbeider som skal til for å lukke et avvik. Rapporten erstatter ikke selgers opplysningsplikt eller kjøpers undersøkelsesplikt ved eierskifte. Tilstandsrapporten gir en beskrivelse og vurdering av byggverk og bygningsdeler som takstmannen har observert, og som har betydning ved eierskifte. Tilbakeholdt eller uriktig informasjon som har betydning for vurderingen, er ikke takstmannens ansvar. Rapporten er likevel ingen garanti for at det ikke kan finnes skjulte feil, skader og mangler.

Rapporten gir normalt ingen vurdering av boligens tilbehør, som hvitevarer, brunevarer og annet inventar. Dette gjelder også om tilbehøret er integrert. Produktnavn nevnes ikke.



## Struktur og referansenivå

Rapportens omfang, struktur, metode og begrepsbruk følger i hovedsak Norsk Standard NS 3600:2018 (Teknisk tilstandsanalyse ved omsetning av bolig), NS 3424:2012 (Tilstandsanalyse av byggverk) og veiledningene til disse. Referansenivået som brukes i rapporten er forhåndsdefinerte krav til tilstand som tilsvarer tilstandsgrad 0 (TG0).

Normalt vil referansenivået være byggeskikken og tilstanden ved byggeåret for boligen eller bygningsdelen. Rapporten beskriver avvik, altså en tilstand som er dårligere enn referansenivået. Rapporten framhever normalt ikke positive sider ved boligen ut over det som fremgår av tilstandsgraden på rom og bygningsdeler. Ved TG0 og TG1 gis det normalt ingen begrunnelse for valg av tilstandsgrad, fordi bygningen eller bygningsdelen da bare har normal slitasje. For anbefalte tiltak ved TG2 og TG3 må leser av rapporten vurdere om tiltakene er nødvendige og lønnsomme. Den bygningssakkyndige skal også gi et sjablonmessig anslag på hva det vil koste å utbedre rom eller bygningsdeler som gis tilstandsgrad 3.

NS 3424 (Tilstandsanalyse av byggverk) har undersøkelsesnivåer fra 1 til 3. Tilstandsrapporten er basert på undersøkelsesnivå 1, som er laveste nivå. Dette betyr at tilstandsanalysen utføres ved visuelle observasjoner kombinert med undersøkelser, målinger og bruk av instrumenter og registreringer. Tilstandsanalysen omfatter ikke destruktive inngrep. Det kan utføres inngrep i vegg ved bad og i rom under terreng for undersøkelse av fukt ved mistanke om alvorlige avvik, samt at selger/ hjemmelshaver godkjenner inngrepet.



## Tilleggsundersøkelser

### Piper og ildsteder:

Grundig undersøkelse av piper og ildsteder anbefales utført i samråd med offentlige godkjenningsmyndigheter som for eksempel det lokale brann og feiervesenet.

### Elektrisk anlegg og brannforebyggende tiltak:

Ved omsetning av bolig vil man ofte få endring i bruk av det elektriske anlegget. Takstmannen anbefaler på generelt grunnlag at en registrert elektroinstallatør foretar en kontroll av boliginstallasjon ved eierskifte.

Dette kan for eksempel være en rapport fra periodisk kontroll av boliginstallasjon i henhold til NEK 405-2, som omfatter kontroll av både det elektriske og det branntekniske anlegget.



## Øvrig info

Svill og innvendige konstruksjoner kontrolleres normalt ikke.

Yttervegger kontrolleres normalt ikke med retningsmålere med mindre det er mistanke om skjevheter/setningsskader.

Med mindre det fremgår at et rom eller en bygningsdel skal undersøkes med målinger, at det skal bores hull, at det skal stikkes i treverk eller annet, skal den bygningssakkyndige basere sine undersøkelser på det som er synlig.

Den bygningssakkyndige skal flytte på tepper, møbler og annet inventar når det er nødvendig for å komme til det rommet eller den bygningsdelen som skal undersøkes. Dette gjelder likevel ikke for særlig tunge møbler og inventar, når disse ikke skjuler vesentlige installasjoner eller innretninger, og det heller ikke er andre grunner til å mistenke at flytting vil kunne avdekke vesentlige forhold.

Alle bygningsdeler er under vedvarende aldring og forventet levealder er oppgitt under levetidsbetraktninger. I mange tilfeller kan levetid i praksis være både kortere og lengre. Graden TG2 er i enkelte tilfeller benyttet på forhold og bygningsdeler som ikke har synlig svekkelse, men der normal levetid er marginal eller har usikker restlevetid.

Boligens tilstandsgrader er satt ut ifra tilstanden på befaringsdagen. Det gjøres oppmerksomt på at enkelte elementer kan svikte eller forverres med tiden etter befaringdato.



## Om boligen

**Adresse:** Nattlandsveien 100 G , 5094, BERGEN

**Matrikkel:** 4601/161/0/1021/0/0

**Boligtype:** Leilighet

**Byggeår:** 1957 : Kilde: PropCloud

**Tomt:** 19 448 m<sup>2</sup>

**Hjemmelshaver(e):** Natlandsveien Borettslag, Sidra Fyllingsnes

**Rekvirent:** Hjemmelshaver

**Tilstede på befaring:** Takstmann og hjemmelshaver

**Byggemetode:** Bygningen er fundamentert på antatt faste masser av sprengstein/grov pukk på fjell. Bygget er oppført i betong. Etasjeskiller i betong, skillevegger mellom leilighetene er i betong. Taket er saltak konstruksjon av trevirke teknet med betong takstein

**Hvordan er boligen tilknyttet vann:** Kommunalt

**Hvordan er boligen tilknyttet avløp:** Kommunalt

**Adkomst:** Offentlig

### Overordnet faglig vurdering:

Boligen fremstår i normalt god stand og uten noen vesentlige avvik utover normal bruksslitasje. Leiligheten ble oppusset med nye innvendige overflater og kjøkken i 2019. Det er ikke registrert noen bygningsmessige strakstiltak utover normalt vedlikehold. Forøvrig vises til beskrivelser og vurderinger for de enkelte bygningsdeler i rapporten.

### Hindringer på befaringdagen

Ingen hindringer på befaringdagen.

### Vesentlige endringer/oppgraderinger etter byggeår:

Leiligheten er overflate oppusset i 2019. Nytt kjøkken 2019 Badet er renovert i 2014 i regi av borettslaget.

### Øvrig informasjon om oppdraget

Takkonstruksjon, takteking, nedløp/renner, utvendig fasade og vinduer er ikke vurdert i denne rapporten da disse bygningsdelene normalt utskiftes av borettslaget.

NATTLANDSVEIEN 100 G - 4601/161/0/1021/0/0



## Areal/oppmåling

Arealmålingene i denne rapporten skal måles etter nåværende standard NS 3940 : 2023, men også måles og beskrives etter tidligere standard, NS 3940 : 2012. Dette er i henhold til forskriften Tryggere Bolighandel som ble gjeldende fra og med 01.01.2022.

Arealer oppgis i hele kvadratmeter i denne rapporten, og gjelder for det tidspunkt rapporten er datert. Større arealer enn nødvendige åpninger for trapp, heissjakter og lignende regnes ikke med i etasjens areal. Rom som måles må være tilgjengelig, slik at det kan måles. Rommene kan stride mot byggeforskriftene, men likevel være måleverdige.

Noen rom kan ha skråhimling mot yttervegger. Dette er avgjørende for hvor mange m<sup>2</sup> som blir godkjent som måleverdig. Takhøyden i rommet må være minst 1,9 meter og bredden minst 60 cm. For deler av rommet med skråtak skal likevel arealet inntil 60 cm utenfor høyden på 1,9 meter tas med i målingen, dvs omliggende areal der høyden er lavere enn 1,9 meter.

Internt bruksareal (BRA-i): Bruksareal av boenheten innenfor omsluttende vegger. Bruksenheten kan bestå av flere boenheter. Alle selvstendige boenheter kategoriseres som BRA-i. Eksternt bruksareal (BRA-e): Bruksareal av alle rom som ligger utenfor boenheten/boenhetene, men som tilhører denne/disse. Innglasset balkong mv (BRA-b): Bruksareal av innglasset balkong tilknyttet boenheten. I BRA-b inngår også innglasset veranda eller altan. Veggarealet mellom innglasset balkong og annet bruksareal tillegges areal til innglasset balkong. Åpent areal (ikke bruksareal): Areal av terrasser og åpne balkonger tilknyttet boenheten. I åpent areal inngår også åpen veranda eller altan. Arealet måles til innside av rekkverk, brystning, parapet, skillevegg eller lignende avgrensning av arealet, eller som fotavtrykket der det ikke er ytre begrensinger som rekkverk ol.

H0302			
<b>Primærrom</b> 64 m <sup>2</sup>	<b>Sekundærrom</b> 0 m <sup>2</sup>	<b>BRA (P-ROM + S-ROM)</b> 64 m <sup>2</sup>	<b>BTA</b> 0 m <sup>2</sup>
<b>Beskrivelse primærrom</b> Entre 5.9m2, Kjøkken 9.9m2, bad 3.2m2, stue 22,8m2, soverom 7.9m2, soverom 11,3m2		<b>Beskrivelse sekundærrom</b>	

**Merknader om areal:** Tabellen viser fordelingen av P-ROM og S-ROM etter veiledningen til NS 3940: 2012. Dette er til informasjon og til sammenligning.

H0302			
<b>BRA-i</b> 64 m <sup>2</sup>	<b>BRA-e</b> 0 m <sup>2</sup>	<b>BRA-b</b> 0 m <sup>2</sup>	<b>Åpent areal (TBA)</b> 0 m <sup>2</sup>
<b>Beskrivelse av BRA-i</b> Entre, Kjøkken, bad, stue, 2 soverom	<b>Beskrivelse av BRA-e</b>	<b>Beskrivelse av BRA-b</b>	<b>Beskrivelse av åpent areal</b>

<b>BOLIGENS TOTALE BRA (BRA-i,BRA-e,BRA-b)</b>
<b>BRA</b> 64 m <sup>2</sup>

**Merknader om areal:** Leiligheten er målt opp etter ny standard NS3940:2023. Bodarealer som benyttes av selger er ikke er oppført som BRA-e i rapporten da det er usikkert om arealene er tinglyst på selger. Leiligheten disponerer en bod på loftet på 14m<sup>2</sup> og en kjellerbod på 4m<sup>2</sup>.

NATTLANDSVEIEN 100 G - 4601 / 1 61 / 0 / 102 1 / 0 / 0



## Oppsummert

Alle bygningsdeler med TG 2, TG 3 eller TG IU er oppsummert her. Dette gir et bedre bilde til leser av rapporten på hva man burde være ekstra obs på eller hvilke større mangler boligen har. Detaljert informasjon om eventuelle mangler vil du finne under de respektive bygningsdelene i rapporten.

2

### Bygningsdeler med TG 2

TG 2

**Balkong - 2.5m2:** Rekkverket er for lavt i forhold til dagens krav til rekkverkshøyder.

**Etasjeskille:** Målt høydeforskjell på over 15 mm gjennom hele rommet. Tilstandsgrad 2 gis med bakgrunn i standardens krav til godkjente måleavvik. Det ble ved stikkprøver målt mellom 0-30 mm høydeforskjeller gjennom rom i leiligheten. Normalt med hensyn til alder.

0

### Bygningsdeler med TG 3

TG 3

0

### Bygningsdeler med TG IU

TG IU

1

## Dokumentasjon

**Er det fremlagt dokumentasjon på utført reparasjoner, vedlikehold, installasjoner, ombygging eller lignende i boligen de siste 5 årene?**

Ja

**Kommentar:**

Det er ikke utført søtte reparasjoner eller vedlikehold i selgers botid. Selger fremviser at det foreligger nødvendig dokumentasjon på bad.

**Er selgers egenerklæring kontrollert?**

Nei

**Kommentar:**

Selgers egenerklæring er ikke lest gjennom av undertegnede takstmann.

**Når ble egenerklæringen signert?**

Ikke gjennomgått

NATTLANDSVEIEN 100 G - 4607/16170/1021/070

## 2

## Lovlighet

### Er dagens bruk av boligen i samsvar med byggegodkjente tegninger?

Boligens planløsning og ulovlighetsmangler er ikke kontrollert opp mot kommunepakken.

---

### Er det fremlagt ferdigattest / midlertidig brukstillatelse?

Nei

#### Kommentar:

Det er ikke lagt frem midlertidig brukstillatelse eller ferdigattest for boligen.

På bakgrunn av boligens alder eksisterer det sannsynlig ikke ferdigattest eller midlertidig brukstillatelse.

---

### Er det avvik i forhold til rømningsvei, brannceller, dagslysflate, takhøyde eller andre forhold som kan medføre fare for helse, miljø og sikkerhet?

Nei

---

## 3

## Radonsikring

TG 1



### Er det fremlagt dokumentasjon av radonmålinger i boligen?

Nei

#### Kommentar:

Det er ikke fremlagt dokumentasjon på radonmåling i boligen.

---

### Totalvurdering av radon

#### Kommentar:

I en leilighet i 3. etasje er det vanligvis ikke nødvendig å måle radon.

---

NATTLANDSVEIEN 100 G - 4601/161/0/7102.1/0/0

Her vurderes om det er sprekker og råte. Rekkverk vurderes i forhold til høyder og barnesikring. Fallforhold og eventuell tekking vurderes ikke med mindre tekkingen er fritt eksponert. Rekkverkshøyde og åpninger undersøkes mot gjeldende byggt teknisk forskrift på befaringstidspunktet (Referansenivå TEK 17, 1,0 m).

**Type:**

Balkong i betongkonstruksjon med utgang fra stue - 2.5m<sup>2</sup>.

---

**Er det synlige tegn til feilkonstruksjon?**

Nei

---

**Er det etablert rekkverk?**

Ja

---

**Er rekkverkshøyden forskriftsmessig?**

Nei

**Kommentar:**

Rekkverk er målt til 84cm, dagens krav til rekkverkshøyde er 100cm.  
Det er ikke krav om utbedring av rekkverkshøyde opp til dagens forskriftskrav.

---

**Er balkongen/terrassen/plattinger tekket?**

Ja

---

**Er det krav til fall/avrenning?**

Ja

---

**Totalvurdering av balkong / terrasse****Kommentar:**

Rekkverket er for lavt i forhold til dagens krav til rekkverkshøyder.

---

**Anbefalte tiltak / ytterligere undersøkelser anbefales?**

Nei

---

**Levetid:**

---

**Bilde**



---

NATTLANDSVEIEN 100 G - 4601/161/0/1021/0/0

**Beskrivelse av våtrommets overflater**

Flis på gulv og vegg, malt slett himling.

**Er det utført arbeider på våtrom etter byggeår?**

Ja

**Kommentar:**

Badet er renoveret i 2014 i regi av borettslaget.

**Har selger dokumentasjon på arbeidet som er utført?**

Ja

**Overflater**

Her vurderes overflater og eventuelle riss, sprekker i fuger, bom i fliser, samt spor etter zoologiske eller biologiske skadegjørere. På våtrom med vinylbelegg e.l på gulv, vurderes skader, riss, slitasje og alder.

**Er det skader eller andre avvik på overflater?**

Nei

**Bilde**

NATTLANDSVEIEN 100 G - 4601/161/0/102.1/0/0

**Er det fall til sluk?**

Ja

**Kommentar:**

Det er utført kontroll av våtrommets fall med laser. Det er målt fra topp overflate ved dørterskel til topp overflate ved sluk. Det registreres tilnærmet flatt fall utenfor dusjsone.

Oppbygning av fall tilfredsstillende preakseptert løsning fra TEK17 §13-15 B. 1B.

Fall på minimum 1:100 til sluk i dusjens nedslagsfelt der nedslagsfeltet er nedsenket i gulvet med minimum 10 mm.

**Totalvurdering av overflater**

**TG 1** 

**Kommentar:**

Ingen skader eller avvik utover normal bruksslitasje avdekket på overflatene.

Noe misfarging i fuger i dusj grunnet såpe, normal bruk.

## Bilde



### Levetid:

⚠ Antatt normal levetid for fliser m/tettesjikt på lettvegger 10-20 år.

## Membran, tettesjikt og sluk

Membran og tettesjikt vurderes ved å åpne slukrist, eventuelt ut i fra andre steder man kan komme til membranen uten å gjøre fysiske inngrep. Alder på membran vurderes i forbindelse med tilstandsgrad. På generelt grunnlag informeres det om at tekking (membran og mansjetter) ikke er kontrollerbare fordi dette bare kan gjøres ved å demontere fliser. Denne type destruktive undersøkelser blir aldri foretatt ved en tilstandskontroll for eierskifterapport. Det forutsettes/forventes at bruk av tett eventuell membran er benyttet som fuktsikring bak og under flis. I tillegg undersøkes om det er tilstrekkelig fall til sluk. Anbefalt fall på badegulv er 1:100 og 1:50 lokalt i dusjsone.

### Er sluk tilgjengelig for inspeksjon?

Ja

### Kommentar:

Det er etablert plastsluk i dusjsonen.

### Er det synlig mansjett/ våtrombelegg under klemring i sluk?

Ja

### Kommentar:

Det er synlig bruk av både membran og mansjett under klemring i sluk.

## Bilde



### Totalvurdering av membran, tettesjikt og sluk

TG 1 

#### Kommentar:

Ingen symptomer på svikt i tettesjikt ble avdekket.

Det gjøres oppmerksom på at tekking (membran og mansjetter) ikke er kontrollerbare i forhold til riktig utførelse og hvor mange lag som er påført fordi dette bare kan gjøres ved å demontere fliser. Denne type destruktive undersøkelser blir aldri foretatt ved en tilstandskontroll for boligsalg. Det forutsettes/forventes at bruk av tett membran er benyttet som fuktsikring bak og under flis.

#### Levetid:

 Normal forventet levetid på smøremembran er 10-20 år.

NATTLANDSVEIEN 100 G - 4601/161/0/1021/0/0

## Sanitært utstyr og ventilasjon

Her vurderes rør med vannstand i sluk ved tapping av tilknyttet utstyr. Avrenning vurderes ved åpen vannkran i servant/dusj. For skjulte anlegg uten dokumentasjon på utførelse vurderes kvalitet og alder. Sanitær vurderes ut fra riss, sprekker, svelling, skjolder og merker etter avdrypp.

#### Tilstand på sanitært utstyr (skader, vanntrykk, avrenning)

Innredning fremstår i god stand og uten vesentlige avvik utover normal bruksslitasje.

Vannrør av plast (rør i rør), plastavløp. Ingen avvik med vanntrykk eller avrenning i servant eller dusjsone.

#### Er det etablert avtrekk og lufttilførsel?

Ja

#### Kommentar:

Sentralt avtrekk med tilluft fra tilstøtende rom.

#### Sanitærutstyr:

Dusjvegger av glass og dusjgarnityr på vegg, Vegghengt toalett, Innredning med servant, Opplegg for vaskemaskin (Kran og avløp)

**Kommentar:**

Ingen skader observeres på innredningen eller sanitærutstyret.

Rør- og avløpsanlegget i boligen fungerte etter enkel test av dette på stedet. Ingen lekkasje var å se på besiktigelsen.

**Levetid:**

 Forventet levetid på rørinstallasjon er 30-50 år.

**Er det utført fuktmåling / hulltaking og/eller er innvendige konstruksjon inspisert?**

Nei

**Kommentar:**

Det er foretatt fuktsøk med fuktmåler uten hulltaking fra tilstøtende rom.

Hulltaking er ikke foretatt da tilstøtende konstruksjon til våtsonen ikke er tilgjengelig.

**Fuktsøk**

Her vurderes fukt. Fuktmåling utføres ved å kontrollere fra tilstøtende rom og underliggende himling hvis dette er mulig.

Fuktsøk utføres normalt ikke inne på våtrom med flisbelagte overflater, men i tilstøtende konstruksjon. Visuell kontroll av overflatene utføres for å se etter tegn til svikt/fuktskader.

**Totalvurdering av fuktsøk****Kommentar:**

Det er utført søk etter fukt fra tilstøtende rom uten hulltaking. Ingen tegn til forhøyede fuktverdier på baksiden av membran på tilfeldige valgte plasser.

**Bilde****Anbefalte tiltak / ytterligere undersøkelser anbefales?**

Nei

Etasjeskiller kontrolleres i forhold til nedbøyning, synlige svaier eller svanker. Bruk av krysslaser eller rettholt blir ikke benyttet med mindre dette er beskrevet.

**Type:**

Betong

**Er det observert eller målt skjevheter, svanker eller svikt?**

Ja

**Kommentar:**

Det ble foretatt kontroll av ujevnheter med laser.

**Totalvurdering av etasjeskille****Kommentar:**

Målt høydeforskjell på over 15 mm gjennom hele rommet. Tilstandsgrad 2 gis med bakgrunn i standardens krav til godkjente måleavvik.

Det ble ved stikkprøver målt mellom 0-30 mm høydeforskjeller gjennom rom i leiligheten. Normalt med hensyn til alder.

**Anbefalte tiltak / ytterligere undersøkelser anbefales?**

Nei

**Levetid:****Bilde**

Her vurderes om det er støvcondens, heksesot og svertesopp. Det vurderes også om det er knirk, fuktskjolder og fuktskader, spesielt under og rundt oppvaskmaskin, varmtvannsbereder og kjøleskap. Forøvrig vurderes, vanntrykk, avløp og røropplegg. Kjøkkeninnredningen vurderes med hensyn til riss, sprekker og alder.

**Er det symptom på fuktskader i området rundt vask, kjøleskap eller oppvaskmaskin?**

Nei

**Fungerer avtrekk over stekesone?**

Ja

**Kommentar:**

Det er etablert mekanisk avtrekk

**Generell beskrivelse av innredning**

IKEA kjøkken fra 2019 med folierte skrog, slette fronter og laminert benkeplate.

**Integrerte hvitevarer:**

Kombiskap, Oppvaskmaskin, Platetopp, Stekeovn, Ventilator

**Er det etablert komfyrvakt / automatisk vannstopper?**

Ja

**Kommentar:**

Det er etablert både komfyrvakt over stekesonen og lekkasjevakt under skrog med vanninstallasjoner.

**Totalvurdering av kjøkken****Kommentar:**

Ved stikkprøvekontroll med fuktindikator på erfaringsmessig utsatte steder ble det ikke registrert negative fuktindikasjoner. Kjøkkenet vurderes å være i bruksmessig god stand med normal bruksslitasje.

**Levetid:**

 Normal levetid på kjøkkeninnredning 20-60 år.

Bilde

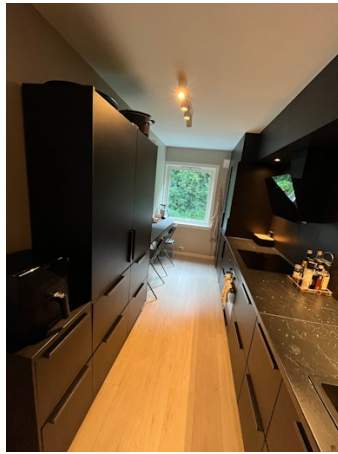

---

NATTLANDSVEIEN 100 G - 4601/161/0/1021/0/0

Her vurderes ventilasjon ut ifra om det er avtrekk over tak eller via balansert luftbehandlingsaggregat, samt overstrømningsmulighet (tilluft) fra tilstøtende rom. Hvor er ventilasjonsaggregat eventuelt installert. Generell ventilering av oppholdsrom, våtrom og kjøkken. Ved synlige og tilgjengelige rør, sjekk materiale og sammenkoplingspunkter. Sjekk kondensisolasjon og termisk isolasjon. Lokalisering og sjekking av stoppekran. Stakeluker og lufting skal lokaliseres og undersøkes. Avløpskapasiteten skal undersøkes. Lukt fra avløpssystemet skal vurderes. Ved rør i rør, sjekk samleskap for tilgjengelighet, avløp til rom med sluk og foringsrør. Om materiale og type er kjent; vurder sammen med alder. For skjulte anlegg uten dokumentasjon vurderes kvalitet og alder. Det kontrolleres også hvordan boligen er oppvarmet.

**Er det utført arbeider på vann eller avløpsledninger etter byggeår?**

Ja

**Kommentar:**

Rør i rør er lagt opp i forbindelse med renovering av bad i 2014.

**Er vanntrykk tilfredsstillende ved prøving av to tappesteder samtidig?**

Ja

**Hvordan type oppvarming har boligen?**

Varmekabler på bad.

Radiator i stue, tilkoblet felles beredere.

**Ventilasjon:**

Naturlig ventilasjon, Sentralavtrekk

**Gjennomstrømning av tilluft**

Ja

**Er varmtvannsberederen kontrollert?**

Nei

**Kommentar:**

VVB ble ikke påvist i leiligheten og derfor ikke videre vurdert.

**Totalvurdering av VVS**

**Kommentar:**

Vannrør av plast (rør-i-rørsystem). Plastavløp. Visuell kontroll og enkel funksjonstest ga ingen tegn til svikt. Normalt vanntrykk og god avrenning på avløpet.

**Anbefalte tiltak / ytterligere undersøkelser anbefales?**

Nei

**Levetid:**



Forventet levetid på rørinstallasjon er 30-50 år.

NATTLANDSVEIEN 100 G - 4601/161/0/102.1/0/0

Bilde



NATTLANDSVEIEN 100 G - 4601/161/0/1021/0/0

Hvis det er mer enn fem år siden boligen sist hadde tilsyn, skal den bygningssakkyndige foreta en forenklet vurdering av det elektriske anlegget. Det kontrolleres etter tegn på termiske skader på kabler, brytere, downlights, stikkontakter og elektrisk utstyr. Sjekke at kabler er tilstrekkelig festet, samt kontrollere kabelinnføringer og hull i inntak og om sikringsskap er tett så langt dette er mulig uten å fjerne kapslinger.

**Type sikringer:**

Automatsikring

**Hvor er sikringsskapet lokalisert?**

Sikringsskapet er plassert i felles trappegang utenfor ytterdør.

**Er det gjort arbeid på boligen etter originalt byggeår?**

Ja

**Kommentar:**

Det er tydelige oppgraderinger siden byggeår med tanke på materialvalg. Det er ukjent for takstmann når dette evt er oppgradert.

**Foreligger det samsvarserklæring?**

Nei

**Kommentar:**

Samsvarserklæring er ikke fremlagt eller plassert i skapet. Dette bør foreligge da det er et krav til dette.

**Er det kursfortegnelse i skapet?**

Ja

**Ble det funnet synlige avvik?**

Nei

**Spørsmål til selger: Løses sikringene ofte ut?**

Nei

**Spørsmål til selger: Har det vært brann, branttilløp eller varmgang i anlegget?**

Nei

**Hvordan er bereder tilkoblet strøm?**

Det er etablert felles varmtvannsbereder for bygningen. Denne er ikke kontrollert

**Anbefalte tiltak / ytterligere undersøkelser anbefales?**

Nei

**Øvrig info:**

Det elektriske anlegget er ikke Tilstandsgrad-vurdert da undertegnede ikke innehar den faglige kompetansen for vurdering av dette i henhold FEK §9 (Forskrift om elektroforetak og kvalifikasjonskrav for arbeid knyttet til elektriske anlegg og elektrisk utstyr).

Det er likevel foretatt en enkel vurdering av anlegget basert på selgers informasjon og besiktelse av synlige deler i boligen. Undersøkelsen er basert på spørsmål og punkter fra forskriften Tryggere Bolighandel som ble vedtatt 01.01.2022.

## Bilde

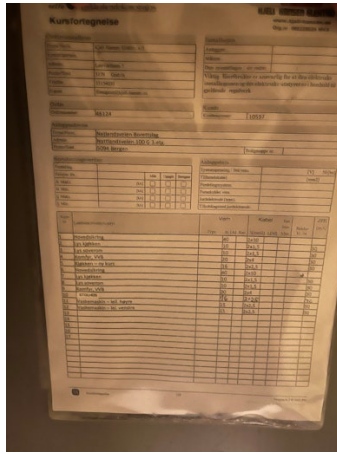

## 10

### Brannslukkere og røykvarslere

Alle boliger skal ha slukkeutstyr som husbrannslange, eller brannslukningsapparat med skum eller pulver. - Hvis et skumapparat er det eneste slukkeutstyr du har må dette være på minimum 6 liter med effektivitetsklasse på minst 21 A. Hvis du har pulverapparat som eneste slukkeutstyr må dette være på minst 6 kilo.

#### Er det brannslukkere i boligen?

Ja

Alle nye boliger skal ha brannalarmanlegg eller røykvarslere. Du må ha minst en røykvarslere i hver etasje. De skal være plassert slik at de kan oppdage og varsle om brann på kjøkken, i stua, sonen utenfor soverom og i sonen utenfor teknisk rom.

#### Er det etablert røykvarslere?

Ja

NATTLANDSVEIEN 100 G - 4601/161/0/1021/0/0

## 11

### Innvendige overflater

TG 1 

#### Overflater gulv

Fliser på bad, laminat i øvrige rom

#### Overflater vegg / himling

Fliser på vegger på bad, slett malte vegger på øvrige rom og alle himlinger.

#### Totalvurdering av overflater

##### Kommentar:

Overflater ble visuelt kontrollert, uten å registrere synlige skader eller andre avvik utover normal bruksslitasje. Overflater er en skjønsmessig vurdering og TG er vurdert utifra om det er skader/større slitasje på overflatene. Stedvis noe hakk og merker må forventes i en brukt bolig og kommenteres ikke hvis det ikke er utover det som er å betegne som normal bruksslitasje.



# Selgers egenerklæring

Egenerklæringen er boligselgers egen beskrivelse av tilstanden til boligen. Her kan du finne viktige opplysninger som du som kjøper bør vite om før du bestemmer deg for et eventuelt kjøp. Har du spørsmål til egenerklæringen kan du snakke med megleren som står for salget.

---

## Selgere

Sidra Fyllingsnes

---

## Boligen

- ◆ Boligen ble kjøpt 2020
- ◆ Selger har bodd i boligen de 12 siste månedene
- ◆ Boligselger har kjøpt boligselgerforsikring

Nattlandsveien 100G

5094 BERGEN

4601-161/1021/0/0



## Våtrom, tak og fasade

1. Vet du om det er, eller har vært, feil eller skader på bad/våtrom?

• **Nei, ikke som jeg kjenner til**

---

2. Vet du om det er gjort arbeid på bad eller våtrom, enten av deg eller tidligere eiere?

• **Ja**

**Faglært arbeid:**

1. **Hvilket år ble jobben fullført?:** 2018

**Firmanavn:** Oswald Jørs

**Beskrivelse av arbeidet:** Bad ble pusset opp i regi av borettslaget i 2018

Vet du om tettesjikt, membran eller sluk ble fornyet eller oppgradert?

• **Ja**

Spesifiser hva som er gjort med henholdsvis membran, tettesjikt og sluk

Utført av Eirik Hansen AS

---

3. Vet du om det finnes dokumentasjon på hvordan bad/våtrom er bygget opp?

• **Ja**

---

4. Vet du om det er, eller har vært, vannlekkasje eller andre typer feil eller skader på tak, yttervegg, vinduer, dører, garasje, tilleggsbygninger eller lignende?

• **Nei, ikke som jeg kjenner til**

---

5. Vet du om det er, eller har vært, feil eller skader på vinduene, som for eksempel kondens, fuktskader eller vanninntrengning? Eller er noen av vinduene i boligen punktert?

• **Ja**

Opplevd kondens på rutene på vinterstid. Borettslaget er i gang med vindusutskiftning og tar sikte på å bytte de dårlige vinduene ila 2026.

Er det gjort tiltak, eller er feilen/skaden utbedret?

• **Nei, ikke som jeg kjenner til**

---

6. Vet du om det er, eller har vært, skjevheter eller setningsskader i boligen, støttemur, terrasse eller lignende?

• **Nei, ikke som jeg kjenner til**

---

## Drenering, fukt og lekkasje

7. Vet du om det er, eller har vært, fukt, råte eller vanninntrengning i underetasje, kjeller eller krypkjeller?

• **Nei, ikke som jeg kjenner til**

---

8. Vet du om det er, eller har vært, fukt, sopp eller råteskader i boligen/sameiet/borettslaget?

• **Nei, ikke som jeg kjenner til**

---



---

9. Vet du om det er eller har vært skadedyr eller sjenerende insekter i egen enhet eller i sameiet/borettslagets fellesarealer eller i andres enheter?

♦ Ja

Observert skjeggkre/sølvkre tidligere

Er det gjort tiltak, eller er feilen/skaden utbedret?

♦ Ja

**Faglært arbeid:**

1.

**Hvilket år ble jobben fullført?:** 2023

**Firmanavn:** Anticimex

**Beskrivelse av arbeidet:** Anticimex var inne i mai 2023, og har ikke observert verken skjeggkre eller sølvkre siden da.

---

## Tekniske installasjoner

10. Vet du om det er, eller har vært, feil på vann- eller avløpsanlegg?

♦ Nei, ikke som jeg kjenner til

---

11. Vet du om det er gjort arbeid på vann og avløp, enten av deg eller tidligere eiere?

♦ Ja

**Faglært arbeid:**

1. **Hvilket år ble jobben fullført?:** 2018

**Firmanavn:** Oswald Jørs

**Beskrivelse av arbeidet:** Nytt rørsystem i hele borettslaget i 2018

---

12. Vet du om det er, eller har vært, feil eller skader knyttet til sentralfyr, radiator, ventilasjon, varmepumpe, kjøkkenvifte, baderomsvifte eller andre installasjoner?

♦ Nei, ikke som jeg kjenner til

---

13. Vet du om det er gjort arbeid på sentralfyr, radiator, ventilasjon, varmepumpe eller andre installasjoner, enten av deg eller tidligere eiere?

♦ Ja

**Faglært arbeid:**

1. **Hvilket år ble jobben fullført?:** 2020

**Firmanavn:** Oswald Jørs

**Beskrivelse av arbeidet:** En av radiatorene ble byttet i 2020 i regi av borettslaget.

---

14. Vet du om det er, eller har vært, feil eller skader knyttet til ildsted eller pipe?

♦ Nei, ikke som jeg kjenner til

---



15. Vet du om det er gjort arbeid på ildsted eller pipe, enten av deg eller tidligere eiere?

♦ **Nei, ikke som jeg kjenner til**

---

16. Vet du om det er, eller har vært, feil eller skader på det elektriske anlegget?

♦ **Nei, ikke som jeg kjenner til**

---

17. Vet du om det er gjort arbeid på det elektriske anlegget, enten av deg eller tidligere eiere?

♦ **Ja**

**Faglært arbeid:**

1.

**Hvilket år ble jobben fullført?:** 2022

**Firmanavn:** Bergen Elektro Team

**Beskrivelse av arbeidet:** Utbedring av BKK-rapport. Omtrekking av kabel til stikk under vask, sikret tilførsel til ovn og stikk under vask.

---

## Eiendommen og omgivelsene

18. Vet du om bruken av eiendommen eller området rundt kan endres av foreslåtte eller vedtatte reguleringsplaner, nabovarsel, offentlige vedtak eller lignende?

♦ **Nei, ikke som jeg kjenner til**

---

19. Vet du om det finnes kommunale pålegg, heftelser eller krav knyttet til eiendommen eller boligen?

♦ **Nei, ikke som jeg kjenner til**

---

20. Vet du om boligen eller eiendommen har blitt endret eller bygget ut etter opprinnelig byggeår, enten av deg eller tidligere eiere?

♦ **Nei, ikke som jeg kjenner til**

---

21. Vet du om det mangler midlertidige brukstillatelser eller ferdigattester fra kommunen?

♦ **Nei, ikke som jeg kjenner til**

---

22. Vet du om det har vært flom, ras, skred eller lignende på eiendommen, eller om den ligger i et fareområde?

♦ **Nei, ikke som jeg kjenner til**

---

23. Har eiendommen utleiedel, for eksempel en leilighet, hybel eller lignende?

♦ **Nei, ikke som jeg kjenner til**

---

24. Vet du om det er gjort radonmåling på eiendommen, enten av deg eller tidligere eiere?

♦ **Nei, ikke som jeg kjenner til**

---

25. Vet du om det finnes skaderapporter, tilstandsvurderinger, boligsalgsrapporter eller om det er utført målinger for boligen?

♦ **Nei, ikke som jeg kjenner til**

---

26. Vet du om noe i nabolaget som kan være plagsomt eller ubehagelig for kjøperen?

♦ **Nei, ikke som jeg kjenner til**

---



27. Vet du om du selv eller sameiet/borettslaget/laget/selskapet er innblandet i uenigheter eller konflikter rundt eiendommen?

♦ **Nei, ikke som jeg kjenner til**

---

28. Vet du om det finnes planer, vedtak eller forslag som kan føre til økte utgifter, som festeavgift, fellesutgifter, fellesgjeld eller kommunale avgifter?

♦ **Ja**

Borettslaget og BOB har utarbeidet en vedlikeholdsplan for de neste ti årene, med prioritet på vedlikehold av bygningsmassen og eiendommen for øvrig. Planen innebærer investeringer knyttet til blant annet tak og fasade.

---

## Generelt

29. Har boligen garasje eller øvrige tilleggsbygninger?

♦ **Nei, ikke som jeg kjenner til**

---

30. Vet du om det er gjort arbeid på eiendommen som ikke er nevnt i de andre spørsmålene?

♦ **Nei, ikke som jeg kjenner til**

---

31. Vet du om det er, eller har vært, feil på tilbehør som følger med eiendommen?

♦ **Nei, ikke som jeg kjenner til**

---

32. Er det bestilt Norgespris på strøm?

♦ **Nei**

---

33. Har du andre opplysninger om boligen eller eiendommen, utover det du har svart?

♦ **Nei, ikke som jeg kjenner til**

---



## Bolig selges med boligselgerforsikring

Selger har kjøpt Fremtind boligselgerforsikring.

Boligselgerforsikringen dekker mangler som selger er ansvarlig for etter avhendingsloven, med de unntakene som følger av forsikringsvilkårene.

Hvis du oppdager noe du mener kan være en mangel, må du reklamere til Fremtind innen to måneder etter at du oppdaget, eller burde oppdaget, forholdet. Dette gjør du på fremtind.no.

Husk at du som kjøper ikke må begynne å utbedre forholdet før du har fått svar på reklamasjonen. Da kan du som kjøper miste retten til å reklamere over forholdet. Du har likevel en plikt til å begrense en eventuell skade - for eksempel ved å tørke opp vannsøl etter en vannlekkasje og sørge for at lekkasjen stopper.

Adresse	Nattlandsveien 100G
Postnummer	5094
Sted	BERGEN
Kommunenavn	Bergen
Gårdsnummer	161
Bruksnummer	1021
Seksjonsnummer	—
Andelsnummer	—
Festenummer	—
Bygningsnummer	139252098
Bruksenhetsnummer	H0302
Merkenummer	Energiattest-2025-170907
Dato	19.09.2025

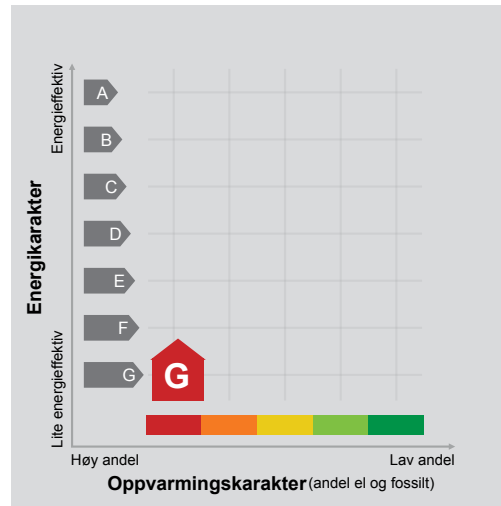

**Energimerket** angir boligens energistandard. Energimerket består av en energikarakter og en oppvarmingskarakter, se i figuren. Energimerket symboliseres med et hus, hvor fargen viser oppvarmingskarakter, og bokstaven viser energikarakter.

**Energikarakteren** angir hvor energieffektiv boligen er, inkludert oppvarmingsanlegget. Energikarakteren er beregnet ut fra den typiske energibruken for boligtypen. Beregningene er gjort ut fra normal bruk ved et gjennomsnittlig klima. Det er boligens energimessige standard og ikke bruken som bestemmer energikarakteren. A betyr at boligen er energieffektiv, mens G betyr at

boligen er lite energieffektiv. En bolig bygget etter byggeforskriftene vedtatt i 2010 vil normalt få C.

**Oppvarmingskarakteren** forteller hvor stor andel av oppvarmingsbehovet (romoppvarming og varmtvann) som dekkes av elektrisitet, olje eller gass. Grønn farge betyr lav andel el, olje og gass, mens rød farge betyr høy andel el, olje og gass. Oppvarmingskarakteren skal stimulere til økt bruk av varmepumper, solenergi, biobrensel og fjernvarme.

Om bakgrunnen for beregningene, se [www.enova.no/energimerking](http://www.enova.no/energimerking).

### Målt energibruk

Brukeren har valgt å ikke oppgi målt energibruk.



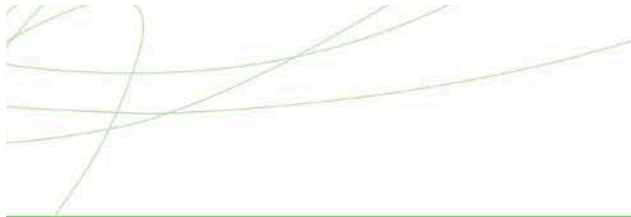

## Hvordan boligen benyttes har betydning for energibehovet

Energibehovet påvirkes av hvordan man benytter boligen, og kan forklare avvik mellom beregnet og målt energibruk. Gode energivaner bidrar til at energibehovet reduseres. Energibehovet kan også bli lavere enn normalt dersom:

- deler av boligen ikke er i bruk,
- færre personer enn det som regnes som normalt bruker boligen, eller
- den ikke brukes hele året.

## Gode energivaner

Ved å følge enkle tips kan du redusere ditt energibehov, men dette vil ikke påvirke boligens energimerke.

Energimerkingen kan kun endres gjennom fysiske endringer på boligen.

**Tips 1: Følg med på energibruken i boligen**

**Tips 2: Luft kort og effektivt**

**Tips 3: Redusér innnetemperaturen**

**Tips 4: Bruk varmtvann fornuftig**

## Mulige forbedringer for boligens energistandard

Ut fra opplysningene som er oppgitt om boligen, anbefales følgende energieffektiviserende tiltak. Dette er tiltak som kan gi bygningen et bedre energimerke.

Noen av tiltakene kan i tillegg være svært lønnsomme. Tiltakene bør spesielt vurderes ved modernisering av bygningen eller utskifting av teknisk utstyr.

**Tiltaksliste** (For full beskrivelse av tiltakene, se Tiltaksliste - vedlegg 1)

- **Automatikk for shunt- /utetemperaturregulering og nattsenkning**
- **Montere automatikk på utebelysning**
- **Montere urbryter på motorvarmer**
- **Montering av termostatstyring på gulvvarme**

Det tas forbehold om at tiltakene er foreslått ut fra de opplysninger som er gitt om boligen. Fagfolk bør derfor kontaktes for å vurdere tiltakene nærmere. Eventuell gjennomføring av tiltak må skje i samsvar

med gjeldende lovverk, og det må tas hensyn til krav til godt inneklima og forebygging av fuktskader og andre byggskader.





## Boligdata som er grunnlag for energimerket

Energimerket og andre data i denne attesten er beregnet ut fra opplysninger som er gitt av boligeier da attesten ble registrert. Nedenfor er en oversikt over oppgitte opplysninger, som boligeier er ansvarlig for.

<b>Bygningskategori:</b>	Boligblokker
<b>Bygningstype:</b>	Leilighet
<b>Byggeår</b>	1957
<b>Bygningsmateriale:</b>	Betong
<b>BRA:</b>	64
<b>Ant. etg. med oppv. BRA:</b>	4
<b>Detaljert vegger:</b>	Nei
<b>Detaljert vindu:</b>	Nei

### Teknisk installasjon

**Oppvarming:** Elektrisk

**Ventilasjon** Naturlig ventilasjon

Der opplysninger ikke er oppgitt, brukes typiske standardverdier for den aktuelle bygningstypen. For mer informasjon om beregninger, se

<https://www.enova.no/energimerking/om-energimerkeordningen/om-energiattesten/beregning-av-energikarakteren/>.





## Om grunnlaget for energiattesten

Oppgitte opplysninger om boligen kan finnes ved å gå inn på [www.enova.no/energimerking](http://www.enova.no/energimerking), og logge inn via ID-porten/Altinn. På siden "Eiendommer" kan du søke opp bygninger og hente fram energiattester som er laget tidligere. For å se detaljer for en bolig hvor det er brukt detaljert registrering må du velge "Gjenbruk"

av aktuell attest under Offisielle energiattester i skjermbildet "Valgt eiendom". Boligeier er ansvarlig for at det blir brukt riktige opplysninger. Eventuelle gale opplysninger må derfor tas opp med selger eller utleier da dette kan ha betydning for prisfastsettelsen. Det kan når som helst lage en ny energiattest.

## Om energimerkeordningen

Enova er ansvarlig for energimerkeordningen. Energimerket beregnes på grunnlag av oppgitte opplysninger om boligen. For informasjon som ikke er oppgitt, brukes typiske standardverdier for den aktuelle bygningstypen fra tidsperioden den ble bygd i. Beregningsmetodene for energikarakteren baserer seg på NS 3031 (<https://www.enova.no/energimerking/om-energimerkeordningen>)

Spørsmål om energiattesten, energimerkeordningen eller gjennomføring av energieffektivisering og tilskuddsordninger kan rettes til Enova Svarer på tlf. 24 24 08 95 eller [svarer@enova.no](mailto:svarer@enova.no).

Plikten til energimerking er beskrevet i energimerkeforskriften (bygninger).

Nærmere opplysninger om energimerkeordningen kan du finne på [www.enova.no/energimerking](http://www.enova.no/energimerking).

For ytterligere råd og veiledning om effektiv energibruk, vennligst se [www.enova.no/hjemme](http://www.enova.no/hjemme) eller ring Enova svarer på tlf. **24 24 08 95**.





## Tiltaksliste: Vedlegg til energiattesten

---

### Tiltak på varmeanlegg

#### Tiltak 1: Automatikk for shunt- /utetemperaturregulering og nattsenkning

Manuell styring av shuntventil, altså manuell regulering av turtemperatur ift. utetemperaturen, er lite effektivt. Om dette er tilfellet anbefales å montere motorstyrte shuntventiler og automatikk for utetemperaturkompensering samt natt-/helgesenkning av temperaturen.

#### Tiltak 2: Montering av termostatstyring på gulvvarme

Dersom det er manuell regulering av temperatur på gulvvarme monteres nye termostatstyringer. Det kan også vurderes tidsstyring dersom dette ikke er ivare tatt på varmeanlegget sentralt. Dette muliggjør bedre kontroll med innnetemperaturen og reduserer problem med overtemperatur og unødvendig utlufting. Det forutsettes at anlegget er innregulert og har utstyr for utetemperaturkompensering. Vanligvis er det nødvendig å installere trykkstyrt pumpe for å unngå trykksvingninger og støy i systemet.

#### Tiltak 3: Isolering av varmerør, ventiler, pumper

Eventuelle rørrnett, rørbend, ventiler, pumpehus etc som er uisolerte bør isoleres for å redusere unødvendig varmetap. På ventiler og komponenter kan det monteres avtagbare isoleringsputer. Det vil da i tillegg være enklere å oppnå ønsket turtemperatur i hele anlegget.

#### Tiltak 4: Individuell varmemåling i flerbolighus

Dersom det ikke er system for individuell måling og avregning av varme og varmtvann, bør dette vurderes innført. Med dette betaler den enkelte husstand kun for sitt faktiske forbruk, noe som vil gi en rettferdig fordeling av kostnadene, og som også motiverer til energisparing. Det må monteres nødvendig målerutstyr i varmesentralen, på varmekurser og i hver leilighet. Det finnes forskjellige løsninger og utstyr, det kan være med manuell avlesning i leilighetene, eller elektroniske målere som overfører forbruksverdier trådløst. Leverandør avleser årlig(eller oftere) alle måledata og utarbeider avregninger for alle leiligheter.

#### Tiltak 5: Installere varmepumpe (fra berg, jord, vann, eller uteluft til vannbårent system)

Det er vannbåren varme i boligen i form av et radiatoranlegg eller et gulvvarmeanlegg. Det kan vurderes å installere en varmepumpe dersom forholdene ligger godt til rette for dette, hvor "gratis" varme hentes fra enten berg/grunnvann (borebrønner), jord, sjøvann eller uteluft. Varmepumpen erstatter da store deler av energileveransen fra dagens kjelelapp. For hver kilowattime varmepumpen bruker i strøm, gir den 3 - 4 kilowattimer i varmeutbytte. Varmepumpen kan også benyttes til forvarming av tappevann. En varmepumpe dimensjoneres normalt ikke for dekke hele effektbehovet, og eksisterende kjelelapp vil derfor fungere som spisslast i de kaldeste periodene.

#### Tiltak 6: Utskifting til termostatstyrte radiatorventiler

Evt. gamle, manuelle radiatorventiler skiftes ut med nye direktevirkende termostatstyrte ventiler. Alternativt kan vurderes modulerende reguleringsenhet som kan styres etter både temperatur og tid dersom dette ikke er ivare tatt på varmeanlegget sentralt. Dette muliggjør bedre kontroll med innnetemperaturen og reduserer problem med overtemperatur og unødvendig utlufting. Det forutsettes at anlegget er innregulert og har utstyr for utetemperaturkompensering. Vanligvis er det nødvendig å installere trykkstyrt pumpe for å unngå trykksvingninger og støy i systemet.

### Tiltak utendørs

#### Tiltak 7: Montere automatikk på utebelysning

Det kan monteres fotocelle på utebelysningen slik at det automatisk går av/på etter dagslyset/mørket. Eller det kan monteres bevegelsessensor slik at lyset kun går på ved bevegelse og slås av automatisk etter forhåndsinnstilt tid.

#### Tiltak 8: Montere urbryter på motorvarmer

Det monteres urbryter (koblingsur) på motorvarmeren slik at den ikke står på mer enn nødvendig.

#### Tiltak 9: Skifte til sparepærer på utebelysning

Sparepærer på 5, 7, 11, 15, og 20 W tilsvarer glødelamper på henholdsvis 25, 40, 60, 75 og 100 W. Sparepærer gir like mye lys som vanlige glødelamper, men bruker bare rundt 20% av energien. De varer dessuten lenger, 8.000-15.000 timer mot 1.000 - 2.500 timer for glødelamper.

### **Tiltak 10: Termostat- og nedbørsstyring av snøsmelteanlegg**

Snøsmelteanlegget er kun manuelt styrt, eller styres kun etter lufttemperatur. Det installeres automatikk slik at snøsmelteanlegget både er temperatur- og nedbørsstyrt. Det kan være i form av en temperatur- og snøføler i bakken, med temperatur- og fuktføler i luften. Snøsmelteanlegget aktiveres kun ved behov dvs. når det registreres nedbør og kulde samtidig.

## **Bygningsmessige tiltak**

### **Tiltak 11: Termografering og tetthetsprøving**

Bygningens lufttetthet kan måles ved hjelp av metode for tetthetsmåling av hele eller deler av bygget. Termografering kan også benyttes for å kartlegge varmetap og lekkasjepunkter. Metodene krever spesialutstyr og spesialkompetanse og må utføres av fagfolk.

### **Tiltak 12: Etterisolering av yttervegg**

Yttervegg etterisoleres. Metode avhenger av dagens løsning. For å sjekke vindtetting av yttervegg anbefales termografering og tetthetsprøving.

### **Tiltak 13: Montering tetningslister**

Luftlekkasjer mellom karm og ramme på vinduer og mellom karm og dørblad kan reduseres ved montering av tetningslister. Lister i silikon- eller EPDM-gummi gir beste resultat.

### **Tiltak 14: Tetting av luftlekkasjer**

Det kan være utettheter i tilslutning mellom bygningsdeler, rundt vinduer/dører og ved gjennomføringer som bør tettes. Aktuelle tettematerialer er f.eks. bunnfyllingslist med fugemasse, fugeskum eller strimler av vindsperre. Utettheter ved tilslutninger mellom bygningsdeler kan være kompliserte å tette, og må ofte utføres i sammenheng med etterisoleringstiltak.

## **Brukertiltak**

### **Tiltak 15: Slå av lyset og bruk sparepærer**

Slå av lys i rom som ikke er i bruk. Utnytt dagslyset. Bruk sparepærer, spesielt til utelys og rom som er kalde eller bare delvis oppvarmet.

### **Tiltak 16: Velg hvitevarer med lavt forbruk**

Når du skal kjøpe nye hvitevarer så velg et produkt med lavt strømforbruk. Produktene deles inn i energiklasser fra A til G, hvor A er det minst energikrevende. Mange produsenter tilbyr nå varer som går ekstra langt i å være energieffektive. A+ og det enda bedre A++ er merkinger som har kommet for å skille de gode fra de ekstra gode produktene.

### **Tiltak 17: Spar strøm på kjøkkenet**

Ikke la vannet renne når du vasker opp eller skyller. Bruk kjeler med plan bunn som passer til platen, bruk lokk, kok ikke opp mer vann enn nødvendig og slå ned varmen når det har begynt å koke. Slå av kjøkkenventilatoren når det ikke lenger er behov. Bruk av microbølgeovn til mindre mengder mat er langt mer energisparende enn komfyren. Tin frossenmat i kjøleskapet. Kjøøl- og frys skal avrimes ved behov for å hindre unødvendig energibruk og for høy temperatur inne i skapet / boksen (nye kjølekap har ofte automatisk avriming). Fjern støv på kjøleribber og kompressor på baksiden. Slå av kaffetraker når kaffen er ferdig traktet og bruk termos. Oppvaskmaskinen har innebygde varmelementer for oppvarming av vann og skal kobles til kaldvannet, kobles den til varmtvannet øker energibruken med 20 - 40 % samtidig som enkelte vaske- og skylleprosesser foregår i feil temperatur.

### **Tiltak 18: Tiltak utendørs**

Monter urbryter (koblingsur) på motorvarmeren slik at den ikke står på mer enn nødvendig. Skift til sparepærer. Sparepærer på 5, 7, 11, 15, og 20 W tilsvarer glødelamper på henholdsvis 25, 40, 60, 75 og 100 W, og de varer dessuten lenger, 8.000-15.000 timer mot 1.000-2.500 timer for glødelamper. Det kan monteres fotocelle på utebelysningen slik at det automatisk går av/på etter dagslyset/mørket. Eller det kan monteres bevegelsessensor slik at lyset kun går på ved bevegelse og slås av automatisk etter forhåndsinnstilt tid. For snøsmelteanlegg som kun er manuelt styrt av/på eller ift. Lufttemperatur kan det installeres automatikk slik at snøsmelteanlegget både er temperatur- og nedbørsstyrt dvs. når det registreres nedbør og kulde samtidig.

### **Tiltak 19: Luft kort og effektivt**

Ikke la vinduer stå på gløtt over lengre tid. Luft heller kort og effektivt, da får du raskt skifta lufta i rommet og du unngår nedkjøling av gulv, tak og vegger.

### **Tiltak 20: Vask med fulle maskiner**

Fyll opp vaske- og oppvaskmaskinen før bruk. De fleste maskiner bruker like mye energi enten de er fulle eller ikke.

### **Tiltak 21: Slå el.apparater helt av**

Elektriske apparater som har stand-by modus trekker strøm selv når de ikke er i bruk, og må derfor slås helt av.

**Tiltak 22: Redusér innnetemperaturen**

Ha en moderat innnetemperatur, for hver grad temperatursenkning reduseres oppvarmingsbehovet med 5 %. Mennesker er også varmekilder; jo flere gjester – desto større grunn til å dempe varmen. Ha lavere temperatur i rom som brukes sjelden eller bare deler av døgnet. Monter tetningslister rundt trekkfulle vinduer og dører (kan sjekkes ved bruk av myggspiral/røyk eller stearinlys). Sett ikke møbler foran varmeovner, det hindrer varmen i å sirkulere. Trekk for gardiner og persiener om kvelden, det reduserer varmetap gjennom vinduene.

**Tiltak 23: Bruk varmtvann fornuftig**

Bytt til sparedusj hvis du ikke har. For å finne ut om du bør bytte til sparedusj eller allerede har sparedusj kan du ta tiden på fylling av ei vaskebøtte; nye sparedusjer har et forbruk på kun 9 liter per minutt. Ta dusj i stedet for karbad. Skift pakning på dryppende kraner. Dersom varmtvannsberederen har nok kapasitet kan temperaturen i berederen reduseres til 70gr.

**Tiltak 24: Følg med på energibruken i boligen**

Gjør det til en vane å følge med energiforbruket. Les av måleren månedlig eller oftere for å være bevisst energibruken. Ca halvparten av boligens energibruk går til oppvarming.

**Tiltak på elektriske anlegg****Tiltak 25: Temperatur- og tidsstyring av panelovner**

Evt. eldre elektriske varmeovner uten termostat skiftes ut med nye termostatregulerte ovner med tidsstyring, eller det ettermonteres termostat / spareplugg på eksisterende ovn. Dersom mange ovner skiftes ut bør det vurderes et system hvor temperatur og tidsinnstillinger i ulike rom i boligen styres fra en sentral enhet.

# Vedtekter

for Natlandsveien borettslag org nr 955 205 456, tilknyttet  
Bergen og Omegn Boligbyggelag

vedtatt på konstituerende generalforsamling den 15. februar 1962, korrigert  
på generalforsamling 10. april 1989 og den 2. mars 2005, 20. mai 2010,  
05. mai 2011, og sist endret på generalforsamlingen den 27. april 2017 med  
iverksettelse fra lov om burettslag av 06.06.2003 sin ikrafttredelse.

## 1. Innledende bestemmelser

### 1-1 Formål

Natlandsveien borettslag er et samvirkeforetak som har til formål å gi  
andelseierne bruksrett til egen bolig i lagets eiendom (borett) og å drive  
virksomhet som står i sammenheng med denne.

### 1-2 Forretningskontor, forretningsførsel og tilknytningsforhold

(1) Borettslaget ligger i Bergen kommune og har forretningskontor i Bergen  
kommune.

(2) Borettslaget er tilknyttet Bergen og Omegn Boligbyggelag som er  
forretningsfører.

## 2. Andeler og andelseiere

### 2-1 Andeler og andelseiere

(1) Andelene skal være på kroner 100,-.

(2) Bare andelseiere i boligbyggelaget og bare fysiske personer  
(enkeltpersoner) kan være andelseiere i borettslaget. Ingen fysiske personer  
kan eie mer enn en andel.

(3) Uansett kan staten, en fylkeskommune eller en kommune til sammen eie  
inntil ti prosent av andelene i borettslaget i samsvar med borettslagslovens  
§ 4-2 (1). Det samme gjelder selskap som har til formål å skaffe boliger og  
som blir ledet og kontrollert av stat, fylkeskommune eller kommune,  
stiftelse som har til formål å skaffe boliger og som er opprettet av staten,  
en fylkeskommune eller kommune og selskap, stiftelse eller andre som har  
inngått samarbeidsavtale med stat, fylkeskommune eller kommune om å skaffe  
boliger til vanskeligstilte.

(4) Andre juridiske personer har ikke rett til å eie andeler i laget.

(5) Andelseierne skal få utlevert et eksemplar av borettslagets vedtekter.

### 2-2 Sameie i andel

(1) Bare personer som bor eller skal bo i boligen kan bli sameier i andel.

(2) Dersom flere eier en andel sammen, skal det regnes som bruksoverlating  
hvis en eller flere av sameierne ikke bor i boligen, jf vedtektenes punkt 4-  
2.

### 2-3 Overføring av andel og godkjenning av ny andelseier

(1) En andelseier har rett til å overdra sin andel, men erververen må  
godkjennes av borettslaget for at ervervet skal bli gyldig overfor  
borettslaget. Godkjennelse av ny andelseier skal som hovedregel skje ved  
personlig fremmøte.

## Vedtekter for Natlandsveien borettslag

(2) Borettslaget kan nekte godkjenning når det er saklig grunn til det og skal nekte godkjenning dersom ervervet vil være i strid med punkt 2 i vedtektene.

(3) Nekter borettslaget å godkjenne erververen som andelseier, må melding om dette komme fram til erververen senest 20 dager etter at søknaden om godkjenning kom fram til borettslaget. I motsatt fall skal godkjenning regnes som gitt.

(4) Erververen har ikke rett til å bruke boligen før godkjenning er gitt eller det er rettskraftig avgjort at erververen har rett til å erverve andelen.

(5) Den forrige andelseieren er solidarisk ansvarlig med en eller flere nye erververe for betaling av felleskostnader til ny andelseier er godkjent, eller det er rettskraftig avgjort at en ny andelseier har rett til å erverve andelen.

### **2-4 Ombygging, påbygging eller andre endringer av boligen**

Andelseier kan ikke foreta ombygging, påbygging eller andre endringer av bygg eller grunn uten å innhente skriftlig samtykke fra laget. Dette gjelder også oppsetting av antenne, parabol, varmepumpe eller andre tekniske/elektriske installasjoner. Det samme gjelder innvendige ombygginger mv dersom disse vil gripe inn i bærende konstruksjoner, felles rør, ledninger og anlegg.

## **3. Forkjøpsrett**

### **3-1 Hovedregel for forkjøpsrett**

(1) Dersom andel skifter eier, har andelseierne i borettslaget og dernest de øvrige andelseierne i boligbyggelaget forkjøpsrett.

(2) Forkjøpsretten kan ikke gjøres gjeldende når andelen overdras til ektefelle, til andelseierens eller ektefellens slektning i rett opp- eller nedstigende linje, til fosterbarn som faktisk står i samme stilling som livsarving, til søsken eller noen annen som i de to siste årene har hørt til samme husstand som den tidligere eieren. Forkjøpsretten kan heller ikke gjøres gjeldende når andelen overføres på skifte etter separasjon eller skilsmisse, eller når et husstandsmedlem overtar andelen etter bestemmelsene i husstandsfellesskapslovens § 3.

(3) Styret i borettslaget skal sørge for at de som er nevnt i første ledd får anledning til å gjøre forkjøpsretten gjeldende og på deres vegne gjøre retten gjeldende innen fristen nevnt i vedtektenes punkt 3-2, jf borettslagslovens § 4-15 første ledd.

### **3-2 Frister for å gjøre forkjøpsrett gjeldende**

Fristen for å gjøre forkjøpsretten gjeldende er 20 dager fra borettslaget mottok melding om at andelen har skiftet eier, med opplysning om pris og andre vilkår. Fristen er fem hverdager dersom borettslaget har mottatt skriftlig forhåndsvarsel om at andelen kan skifte eier, og varselet har kommet fram til laget minst femten dager, men ikke mer enn tre måneder, før meldingen om at andelen har skiftet eier.

### **3-3 Nærmere om forkjøpsretten**

(1) Ansiennitet i borettslaget regnes fra dato for overtakelse av andelen. Står flere andelseiere i borettslaget med lik ansiennitet, går den med lengst ansiennitet i boligbyggelaget foran.

(2) Dersom ingen andelseiere i borettslaget melder seg, utpeker boligbyggelaget hvilken andelseier i boligbyggelaget som skal få overta andelen.

(3) Andelseier som vil overta ny andel, må overdra sin andel i laget til en ny andelseier. Dette gjelder selv om andelen tilhører flere.

## Vedtekter for Natlandsveien borettslag

(4) Forkjøpsretten skal kunngjøres i en avis som er vanlig lest på stedet, på boligbyggelagets nettsider, ved oppslag i borettslaget eller på annen egnet måte.

### 4. Borett og bruksoverlating

#### 4-1 Boretten

(1) Hver andel gir enerett til å bruke en bolig i borettslaget og rett til å nytte fellesarealer til det de er beregnet eller vanlig brukt til, og til annet som er i samsvar med tiden og forholdene.

(2) Andelseieren kan ikke benytte boligen til annet enn boligformål uten styrets samtykke.

(3) Andelseieren skal behandle boligen, andre rom og annet areal med tilbørlig aktsomhet. Bruken av boligen og fellesarealene må ikke på en urimelig eller unødvendig måte være til skade eller ulempe for andre andelseiere og øvrige beboere.

(4) En andelseier kan med styrets godkjenning gjennomføre tiltak på eiendommen som er nødvendige på grunn av funksjonshemming hos en bruker av boligen. Godkjenning kan ikke nektes uten saklig grunn.

(5) Styret kan fastsette vanlige ordensregler for eiendommen. Selv om det er vedtatt forbud mot dyrehold, kan styret samtykke i at brukeren av boligen holder dyr dersom gode grunner taler for det, og dyreholdet ikke er til ulempe for de andre brukerne av eiendommen.

#### 4-2 Bruksoverlating

(1) Andelseieren kan ikke uten samtykke fra styret overlate bruken av boligen til andre.

(2) Med styrets godkjenning kan andelseierne overlate bruken av hele boligen dersom:

- andelseieren selv eller andelseierens ektefelle/registrert partner eller slektning i rett opp- eller nedstigende linje eller fosterbarn av andelseieren eller ektefellen/registrert partner eller søsken av andelseier eller søsken av andelseiers ektefelle/registrert partner, har bodd i boligen i minst ett av de siste to årene. Andelseierne kan i slike tilfeller overlate bruken av hele boligen for opp til tre år
  - andelseieren er en juridisk person
  - andelseieren skal være midlertidig borte som følge av arbeid, utdanning, militærtjeneste, sykdom eller andre tungtveiende grunner
  - et medlem av brukerhusstanden er andelseierens ektefelle eller slektning i rett opp- eller nedstigende linje eller fosterbarn av andelseieren eller ektefellen
  - det gjelder bruksrett til noen som har krav på det etter ekteskapslovens § 68 eller husstandsfellesskapslovens § 3 andre ledd.
- Godkjenning kan bare nektes dersom brukerens forhold gir saklig grunn til det. Godkjenning kan nektes dersom brukeren ikke kunne blitt andelseier. Har laget ikke sendt svar på skriftlig søknad om godkjenning av bruker innen en måned etter at søknaden har kommet fram til laget, skal brukeren regnes som godkjent.

(3) Andelseier som bor i boligen selv, kan overlate bruken av deler av den til andre uten godkjenning.

(4) Overlating av bruken reduserer ikke andelseierens plikter overfor borettslaget.

(5) Fysisk andelseier plikter å holde laget orientert om hvor vedkommende kan treffes. Juridisk andelseier plikter å utpeke fullmektig som kan ta i mot meldinger fra laget.

## 5. Vedlikehold

### 5-1 Andelseiernes vedlikeholdsplikt

(1) Den enkelte andelseier skal holde boligen, og andre rom og annet areal som hører boligen til, i forsvarlig stand og vedlikeholde slikt som vinduer, rør, sikringsskap utenom første hovedsikring/inntakssikring, ledninger med tilbehør, varmekabler, inventar, utstyr inklusive vannklosett, varmtvannsbereder, vasker, apparater og innvendige flater. Apparater slik som panelovner, ventilatorer, vifter og balansert ventilasjonsanlegg, m.v. som er plassert i boligen, må også vedlikeholdes av andelseier.

Vedlikeholdet omfatter vannrør i leiligheten frem til stoppekran. Dersom slik stoppekran ikke er montert, gjelder ansvaret frem til hovedstamme. Andelseier har også ansvaret for ringe- og tv-ledninger, elektriske ledninger og porttelefon fra ringeknappen ved døren inn til den enkelte boligen og inne i boligen, samt øvrige trekkerør og ledninger. Våtrom må brukes og vedlikeholdes slik at lekkasjer unngås. Ventilert og andre luftekanaler må være åpne for å sikre en forsvarlig utlufting av boligen.

(2) Vedlikeholdet omfatter også nødvendige reparasjoner og utskifting av slikt som vannrør i leiligheten til stoppekran eller hovedstamme (se ovenfor), og øvrige rør, utstyr i sikringsskap utenom hovedsikring/inntakssikring tilhørende boligen, ledninger med tilbehør, varmekabler, inventar, utstyr inklusive slikt som vannklosett, varmtvannsbereder og vasker, apparater (panelovner, ventilatorer, vifter og balanserte ventilasjonsaggregater som er plassert i boligen mv), tapet, gulvbelegg, vegg-, gulv- og himlingsplater, skillevegger, listverk, skap, benker og innvendige dører med karm. Utskifting av sluk og avløpsrør mv. som følge av modernisering/oppussing er andelseiers ansvar.

(3) Andelseieren har også ansvaret for oppstaking og rensing av innvendig kloakkledning både til og fra egen vannlås/sluk og fram til borettslagets felles-/hovedledning. Andelseier skal også rense eventuelle sluk på verandaer, balkonger o l. Andelseier har også ansvar for å sørge for dette ved fravær fra boligen, for å unngå tette sluk og eventuell oversvømmelse.

(4) Andelseieren skal holde boligen fri for insekter og skadedyr, med mindre dette skyldes forhold utenfor andelseiers mulighet for kontroll. Skade som følge av inntrenging av rotter og mus er borettslagets ansvar, med mindre det kan godtgjøres at andelseier eller noen hun/han svarer for har opptrådt uaktsomt. Dersom insekter og skadedyr oppdages, eller spor etter slike, plikter andelseier å varsle styret umiddelbart.

(5) Vedlikeholdsplikten omfatter også utbedring av tilfeldig skade, herunder skade påført ved innbrudd og uvær på noe andelseier har vedlikeholdsansvaret for.

(6) Andelseier plikter å la arbeidene utføres på en håndverkmessig forsvarlig måte. Andelseier må ikke uten skriftlig samtykke fra borettslaget foreta forandringer ved andelen som griper inn i bærende konstruksjoner og felles installasjoner som går gjennom boligene, jfr også 2-4.

(7) Oppdager andelseieren skade i boligen som borettslaget er ansvarlig for å utbedre, plikter andelseieren straks å sende melding til borettslaget.

(8) Særlige individuelle avtaler inngått mellom enkelte andelseiere/grupper av andelseiere og laget, og som har en annen fordeling av vedlikeholdsansvaret/ utskiftingsansvaret enn det som følger av punktene (1) til (5) ovenfor, videreføres i sin helhet inntil annet måtte bli avtalt.

(9) Borettslaget og andre andelseiere kan kreve erstatning for tap som følger av at andelseieren ikke oppfyller pliktene sine, jf borettslagslovens §§ 5-13 og 5-15.

## Vedtekter for Natlandsveien borettslag

### **5-2 Borettslagets vedlikeholdsplikt**

(1) Borettslaget skal holde bygninger og eiendommen for øvrig i forsvarlig stand så langt plikten ikke ligger på andelseierne. Skade på bolig eller inventar som tilhører laget, skal laget utbedre dersom skaden følger av mislighold fra en annen andelseier.

(2) Felles rør, ledninger, kanaler, radiatorer inklusiv kraner og rør, og andre felles installasjoner som går gjennom boligen, skal borettslaget holde ved like. Borettslaget har rett til å føre nye slike installasjoner gjennom boligen dersom det ikke er til vesentlig ulempe for andelseieren.

(3) Borettslagets vedlikeholdsplikt omfatter også utskifting av vinduer, herunder nødvendig utskifting av termoruter, og ytterdører til boligen eller reparasjon eller utskifting av tak, bjelkelag, bærende veggkonstruksjoner, sluk samt rør eller ledninger som er bygd inn i bærende konstruksjoner, med unntak av varmekabler. Lagets ansvar for skifte av sluk og andre rør gjelder kun som følge av slitasje og elde.

(4) Andelseieren skal gi adgang til boligen slik at borettslaget kan utføre sin vedlikeholdsplikt, herunder ettersyn, reparasjon eller utskifting. Ettersyn og utføring av arbeid skal gjennomføres slik at det ikke er til unødig ulempe for andelseieren eller annen bruker av boligen.

(5) Andelseier kan kreve erstatning for tap som følge av at borettslaget ikke oppfyller pliktene sine.

## **6. Pålegg om salg og fravikelse**

### **6-1 Mislighold**

Andelseiers brudd på sine forpliktelser overfor borettslaget utgjør mislighold. Som mislighold regnes blant annet manglende betaling av felleskostnader, forsømt vedlikeholdsplikt, ulovlig bruk eller overlating av bruk og brudd på husordensregler eller bruk som på annen måte medfører unødvendig ulempe eller skade for de øvrige andelseierne.

### **6-2 Pålegg om salg**

(1) Hvis en andelseier til tross for advarsel vesentlig misligholder sine plikter, kan borettslaget pålegge vedkommende å selge andelen, jf borettslagslovens § 5-22 første ledd. Advarsel skal gis skriftlig og opplyse om at vesentlig mislighold gir laget rett til å kreve andelen solgt.

### **6-3 Fravikelse**

Medfører andelseierens eller brukerens oppførsel fare for ødeleggelse eller vesentlig forringelse av eiendommen, eller er andelseierens eller brukerens oppførsel til alvorlig plage eller sjenanse for eiendommenes øvrige andelseiere eller brukere, kan styret kreve fravikelse fra boligen etter tvangsfullbyrdelseslovens kapittel 13.

## **7. Felleskostnader og pantessikkerhet**

### **7-1 Felleskostnader**

(1) Felleskostnadene betales hver måned. Borettslaget kan endre felleskostnadene med en måneds skriftlig varsel. Andelseier plikter å betale felleskostnadene etter de instruksjoner og retningslinjer forretningsfører gir vedrørende innbetalingsmåten.

(2) For felleskostnader som ikke blir betalt ved forfall, svarer andelseieren den til en hver tid gjeldende forsinkelsesrente etter Lov om renter ved forsinket betaling m.m. av 17. desember 1976 nr 100 (Forsinkelsesrenteloven).

### **7-2 Borettslagets pantessikkerhet**

For krav på dekning av felleskostnader og andre krav fra lagsforholdet har laget panterrett i andelen foran alle andre heftelser. Pantekravet er begrenset til en sum som svarer til to ganger folketrygdens grunnbeløp på tidspunktet da tvangsdekning besluttet gjennomført.

## 8. Styret og dets vedtak

### 8-1 Styret

(1) Borettslaget skal ha et styre som skal bestå av en styreleder og 4 andre medlemmer med 2 varamedlemmer.

(2) Funksjonstiden for styreleder og de andre medlemmene er to år. Varamedlemmer velges for ett år. Styreleder, styremedlem og varamedlem kan gjenvelges.

(3) Styret skal velges av generalforsamlingen. Generalforsamlingen velger styreleder ved særskilt valg. Styret velger nestleder blant sine medlemmer. Borettslaget kan velge et eksternt styremedlem (ES).

### 8-2 Styrets oppgaver

(1) Styret skal lede virksomheten i samsvar med lov, vedtekter og generalforsamlingens vedtak. Styret kan ta alle avgjørelser som ikke i loven eller vedtektene er lagt til andre organer.

(2) Styreleder skal sørge for at styret holder møte så ofte som det trengs. Et styremedlem eller forretningsføreren kan kreve at styret sammenkalles.

(3) Styret skal føre protokoll over styresakene. Protokollen skal underskrives av de frammøtte styremedlemmene.

### 8-3 Styrets vedtak

(1) Styret er vedtaksført når mer enn halvparten av alle styremedlemmene er til stede. Vedtak kan treffes med mer enn halvparten av de avgitte stemmene. Står stemmene likt, gjør møtelederens stemme utslaget. De som stemmer for et vedtak som innebærer en endring, må likevel utgjøre minst en tredjedel av alle styremedlemmene.

(2) Styret kan ikke uten at generalforsamlingen har gitt samtykke med minst to tredjedels flertall, fatte vedtak om:

1. ombygging, påbygging eller andre endringer av bebyggelsen eller tomten som etter forholdene i laget går ut over vanlig forvaltning og vedlikehold,
2. å øke tallet på andeler eller å knytte andeler til boliger som tidligere har vært benyttet til utleie, jf borettslagslovens § 3-2 andre ledd,
3. salg eller kjøp av fast eiendom,
4. å ta opp lån som skal sikres med pant med prioritet foran innskuddene,
5. andre rettslige disposisjoner over fast eiendom som går ut over vanlig forvaltning,
6. andre tiltak som går ut over vanlig forvaltning, når tiltaket fører med seg økonomisk ansvar eller utlegg for laget på mer enn fem prosent av de årlige felleskostnadene.

### 8-4 Representasjon og fullmakt

Lederen (nestlederen) og et styremedlem i fellesskap representerer laget utad og tegner dets navn.

## 9. Generalforsamlingen

### 9-1 Myndighet

Den øverste myndighet i borettslaget utøves av generalforsamlingen.

### 9-2 Tidspunkt for generalforsamling

(1) Ordinær generalforsamling skal holdes hvert år innen utgangen av juni.

(2) Ekstraordinær generalforsamling holdes når styret finner det nødvendig, eller når revisor eller minst to andelseiere som til sammen har minst en

## Vedtekter for Natlandsveien borettslag

tiendedel av stemmene, krever det og samtidig oppgir hvilke saker de ønsker behandlet.

### **9-3 Varsel om og innkalling til generalforsamling**

(1) Forut for ordinær generalforsamling skal styret skriftlig varsle andelseierne om dato for møtet og om frist for innlevering av saker som ønskes behandlet. Saker som en andelseier ønsker behandlet på den ordinære generalforsamlingen må være innkommet til styret senest åtte uker før generalforsamlingen.

(2) Generalforsamlingen skal innkalles skriftlig av styret med et varsel som skal være på minst åtte og høyst tjue dager. Ekstraordinær generalforsamling kan om nødvendig kalles inn med kortere varsel som likevel skal være på minst tre dager. I begge tilfeller skal det gis skriftlig melding til boligbyggelaget.

(3) I innkallingen skal de sakene som skal behandles være bestemt angitt. Skal et forslag som etter borettslagsloven eller vedtektene må vedtas med minst to tredjedels flertall kunne behandles, må hovedinnholdet være angitt i innkallingen. Saker som en andelseier ønsker behandlet på ordinær generalforsamling skal nevnes i innkallingen når styret har mottatt krav om det etter vedtektenes punkt 9-3 (1).

### **9-4 Saker som skal behandles på ordinær generalforsamling**

- Konstituering
- Godkjenning av årsberetning fra styret
- Godkjenning av årsregnskap
- Valg av styremedlemmer og varamedlemmer
- Eventuelt valg av revisor
- Fastsetting av godtgjørelse til styret
- Andre saker som er nevnt i innkallingen

### **9-5 Møteledelse og protokoll**

Generalforsamlingen skal ledes av styrelederen, med mindre generalforsamlingen velger en annen møteleder. Møtelederen skal sørge for at det føres protokoll fra generalforsamlingen. Protokollen skal underskrives av møteleder, to referenter og to av de tilstedeværende andelseierne valgt av generalforsamlingen.

### **9-6 Stemmerett og fullmakt**

Hver andelseier har en stemme på generalforsamlingen. Hver andelseier kan møte ved fullmektig på generalforsamlingen, men ingen kan være fullmektig for mer enn en andelseier. For en andel med flere eiere kan det bare avgis en stemme.

### **9-7 Vedtak på generalforsamlingen**

(1) Foruten saker som nevnt i punkt 9-4 i vedtektene kan ikke generalforsamlingen fatte vedtak i andre saker enn de som er bestemt angitt i innkallingen.

(2) Med de unntak som følger av borettslagsloven eller vedtektene her, fattes alle beslutninger av generalforsamlingen med mer enn halvparten av de avgitte stemmer. Blanke og/eller feil avgitte stemmer telles ikke. Ved valg av styrets medlemmer, og ved andre personvalg, kan generalforsamlingen på forhånd fastsette at den som får flest stemmer skal regnes som valgt.

(3) Ved stemmelikhet gjør møtelederens stemme utslaget. Hvis møtelederen ikke har stemt, eller det gjelder valg, avgjøres saken ved loddtrekning.

## **10. Inhabilitet, taushetsplikt og mindretallsvern**

### **10-1 Inhabilitet**

(1) Et styremedlem må ikke delta i styrebehandlingen eller avgjørelsen av noe spørsmål der medlemmet selv eller nærstående har en framtreddende personlig eller økonomisk særinteresse.

## Vedtekter for Natlandsveien borettslag

(2) Ingen kan selv eller ved fullmektig eller som fullmektig delta i en avstemning på generalforsamlingen om avtale med seg selv eller nærstående eller om ansvar for seg selv eller nærstående i forhold til laget. Det samme gjelder avstemning om pålegg om salg eller krav om fravikelse etter borettslagslovens §§ 5-22 og 5-23.

### **10-2 Taushetsplikt**

Tillitsvalgte, forretningsfører og ansatte i et borettslag har plikt til å bevare taushet overfor uvedkommende om det de i forbindelse med virksomheten i laget får vite om noens personlige forhold. Dette gjelder ikke dersom ingen berettiget interesse tilsier taushet. Taushetsplikten gjelder også etter vervets avslutning.

### **10-3 Mindretallsvern**

Generalforsamlingen, styret eller forretningsfører kan ikke treffe beslutning som er egnet til å gi visse andelseiere eller andre en urimelig fordel til skade for andre andelseiere eller laget.

## **11. Vedtektsendringer og forholdet til borettslovene**

### **11-1 Vedtektsendringer**

(1) Endringer i borettslagets vedtekter kan bare besluttes av generalforsamlingen med minst to tredjedeler av de avgitte stemmer.

(2) Følgende endringer av vedtektene kan ikke skje uten samtykke fra boligbyggelaget, jf borettslagslovens § 7-12:

- vilkår for å være andelseier i borettslaget
- bestemmelse om forkjøpsrett til andel i borettslaget
- denne bestemmelse om godkjenning av vedtektsendringer

### **11-2 Forholdet til borettslovene**

For så vidt ikke annet følger av vedtektene gjelder reglene i lov om borettslag av 06.06.2003 nr 39. jf lov om boligbyggelag av samme dato.

## **12. Dugnadsarbeid og parkering**

### **12- 1 Dugnadsarbeid**

Med dugnadsarbeid forstås her arbeid som andelseierne gratis eller mot godtgjørelse/refusjon av felleskostnader utfører på borettslagets eiendom eller i tilknytning til tiltak som har sammenheng med andelseiernes bointeresser. Slikt arbeid kan være:

- a. Opparbeidelse av grøntanlegg, andre utomhusanlegg, fellesrom og lignende.
- b. Vedlikehold av de samme anlegg.
- c. Organisering og forvaltning av bomiljøtiltak.

Borettslagets styre har rett og plikt til å igangsette arbeid/tiltak som nevnt foran, jf brl § 8-8.

Andelseiere som deltar i slikt arbeid, kan få godtgjørelse/refusjon av felleskostnadene som etter styrets skjønn tilsvare verdien av det utførte arbeidet. Andelseiere som ikke deltar i slikt arbeid, kan av styret pålegges å betale et beløp som etter styrets skjønn tilsvare verdien av det ikke utførte arbeidet. Unnlattelse av å betale utlignet beløp, har samme virkning som manglende betaling av felleskostnader.

### **12 - 2 Parkering**

Borettslagets styre fastsetter regler for parkering og bruk av kjøretøyer innenfor laget eiendom. I den utstrekning det er nødvendig å få politiets eller andre myndigheters tillatelse til regulering, sørger styret for å innhente tillatelse. Styret skal også sørge for de nødvendige skilter og materiell til regulering.

## Vedtekter for Natlandsveien borettslag

Ingen må foreta parkering eller bruke motorkjøretøyer innenfor borettslagets område på en slik måte at det virker sjenerende eller volder ulemper for eksempel ved sperring av adkomstveier, støy og motorlarm eller eksos. Motorkjøretøyer som er feilparkert eller parkert slik at de volder ulempe, kan fjernes ved beslutning fra styret eller den som styret bemyndiger.

Andelseierne plikter nøye å følge de regler som er fastsatt av styret for parkering og bruk av motorkjøretøyer innenfor borettslagets område. Brudd på disse regler av andelseierne eller deres husstandsmedlemmer får samme virkning som brudd på husordensreglene for øvrig.



BERGEN  
KOMMUNE

# Vegstatuskart

Byrådsavdeling for klima, miljø og byutvikling  
Plan- og bygningsetaten  
Målestokk v/A4: 1:3000  
Dato: 07.07.2025

Gnr/Bnr/Fnr/Snr: 161/1021/0/0  
Adresse: Natlandsveien 100G, 5094 BERGEN

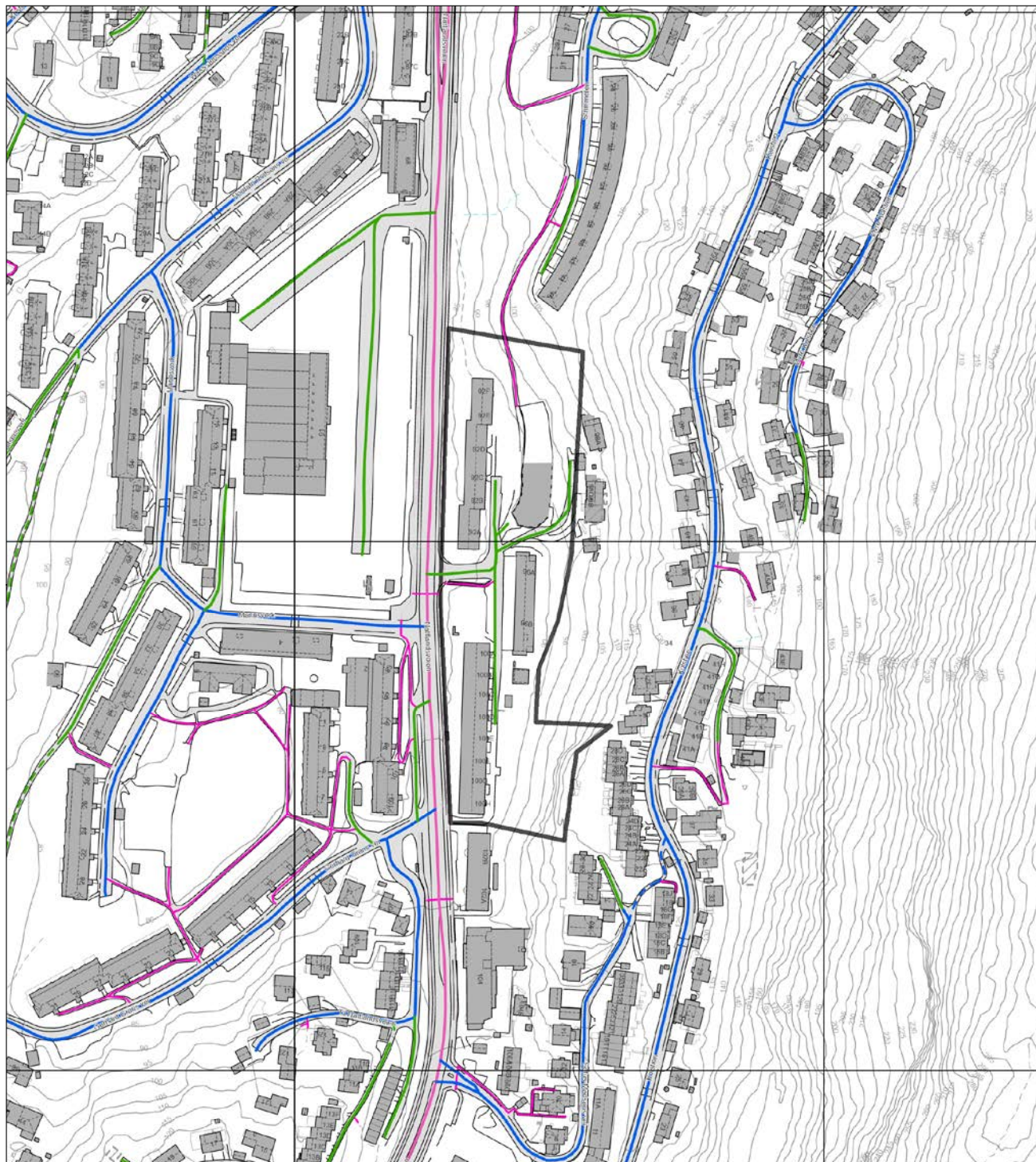

- |                   |                      |                            |                            |
|-------------------|----------------------|----------------------------|----------------------------|
| Europaveg         | Fylkesveg            | Privat veg                 | Gang-/sykkelveg, fylkesveg |
| Europaveg, tunnel | Fylkesveg, tunnel    | Privat veg, tunnel         | Gang-/sykkelveg, kommunal  |
| Riksveg           | Kommunal veg         | Gang-/sykkelveg, europaveg | Gang-/sykkelveg, privat    |
| Riksveg, tunnel   | Kommunal veg, tunnel | Gang-/sykkelveg, riksveg   | Bilferge, fylkesveg        |



# Basiskart

Byrådsavdeling for klima, miljø og byutvikling

Plan- og bygningsetaten

Målestokk v/A4: 1:2000

Dato: 07.07.2025

Gnr/Bnr/Fnr/Snr: 161/1021/0/0

Adresse: Natlandsveien 100G, 5094 BERGEN m.fl.



BERGEN  
KOMMUNE

Kartet er produsert i en målestokk som ikke viser viktige detaljer. Ordren vil innen få arbeidsdager bli oppdatert med et mer detaljert kart.

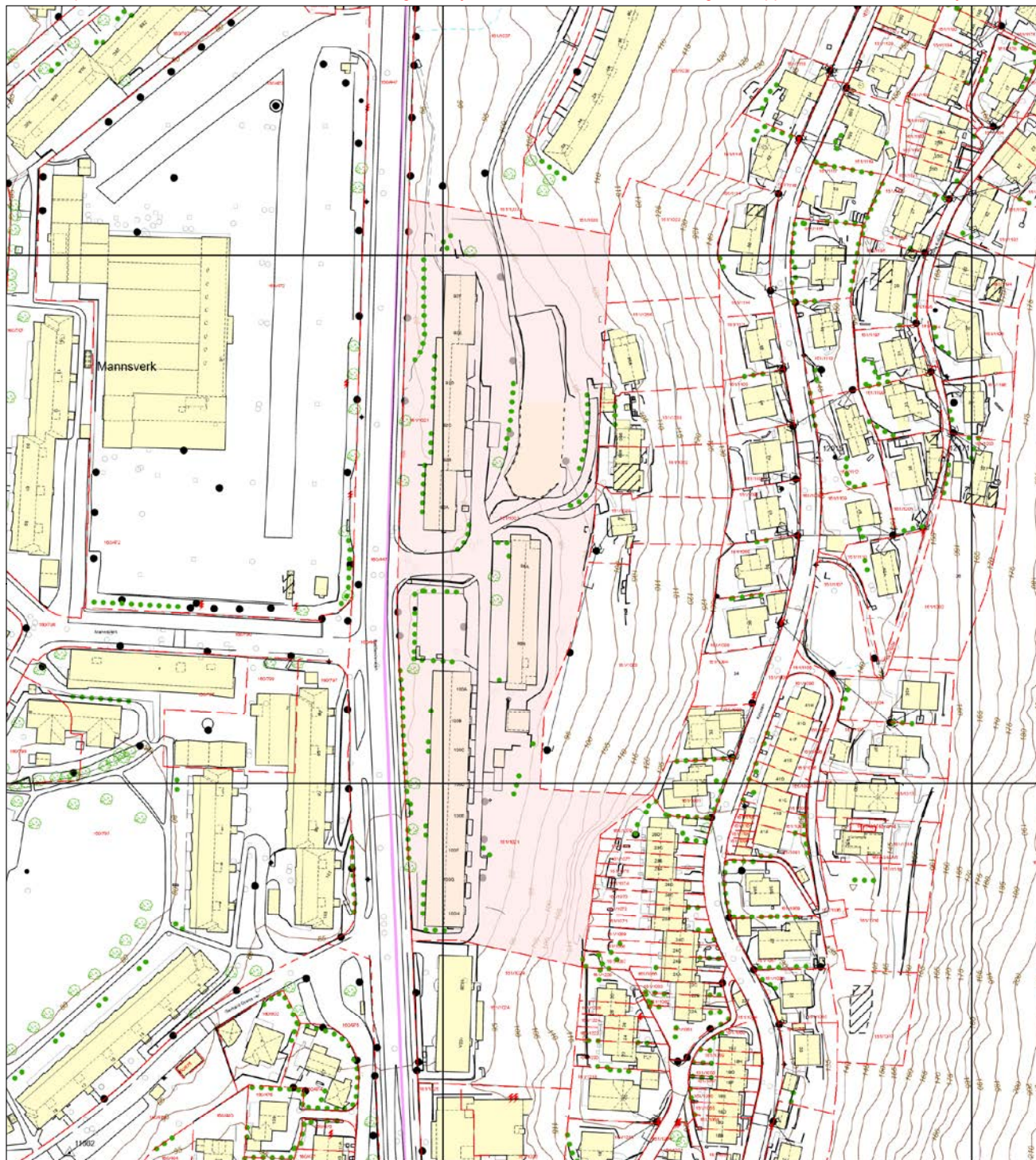

Eiendomsgrense - sikker	Registrert tiltak anlegg	Allé	Mast
Eiendomsgrense - usikker	Kulturminne	Hekk	Skap
Bygning	Gangveg og sti	EL belysningspunkt	Høydekurve
Registrert tiltak bygg	Traktorveg	EL Nettstasjon	Fastmerker
Fredet bygg	InnmåltTre	Ledning kum	



## **DAGSORDEN**

### 1. Konstituering

- a) Godkjenning av innkalling
- b) Antall fremmøtte (antall andeler representert)
- c) Valg av møteleder
- d) Valg av to referenter/protokollførere
- e) Valg av protokollunderskriver
- f) Valg av tellekorps (bare om nødvendig)
- g) Godkjenning av dagsorden

### 2. Vedlikeholdsplan 2024-2034

### 3. Rapport fra styret (valgfritt punkt)

### 4. Behandling og godkjenning av årsregnskap 2024

### 5. Vederlag til styremedlemmer generelt

### 6. Valg av styre

### 7. Andre/Innkomne saker

STYRET I NATLANDSVEIEN BORETTSLAG

## 2. Vedlikeholdsplan 2024-2034 (se vedlegg B)

Styret har gjennom BOB fått utarbeidet en 10 års vedlikeholdsplan, for å prioritere nødvendig vedlikehold på bygningsmassen og eiendommen for øvrig. Mange av punktene i vedlikeholdsplanen er allerede hensyntatt i drift- og vedlikeholdsbudsjettet, men vi er anbefalt å gjøre større investeringer i tak, vinduer og fasade.

Under en oppsummering av år for gjennomføring av de ulike arbeidene, samt estimert kostnad.

År	Blokk	Arbeid	Estimert kostnad
2025	92 og 100	Komplett utskifting av yttertak. Inkludert undertak, takrenner/nedløp.	8.800.000
2026	92 og 96	Komplett utskifting av fasadeplater, inkludert vindsperre og lekter. Eventuell tilleggisolering er ikke medtatt, men fremkommer i energirapport.	18.100.000
2026	100	Mindre reparasjoner av puss med overflatebehandling.	3.100.000
2026	96	Komplett utskifting av yttertak, inkludert undertak, beslag og sluk.	1.200.000
2026	Alle	Utskifting av samtlige vinduer og balkongdører. Det er lagt til grunn vinduer med utvendig beslagskledning. Vinduer av nyere dato vurderes for gjenbruk.	15.000.000
		<b>Totalt</b>	<b>46.200.000</b>

Totalt vedlikeholdsbudsjett for 10-års perioden beløper seg til kr. 67.900.000, og inkluderer også blant annet utskifting av ytterdører, innvendig overflatebehandling, støttemurer, asfalt og gulvbelegg senere i 10-års perioden. I tillegg er faste serviceavtaler og generelt vedlikehold inkludert.

For å kunne gjennomføre påkrevde vedlikeholdsoppgaver i henhold til vedlikeholdsplanen, må andel felleskostnader også økes i perioden. Merk at tabellen under kun omhandler kostnader til vedlikehold. Andre forhold som renter, prisstigning etc kan påvirke kostnadene i både positiv og negativ retning.

Det er også mulighet for å utføre tilleggisolering i forbindelse med rehabilitering av fasader. Ekstrakostnad til dette er beregnet til 8.400.000, og det

vil redusere energiforbruket i borettslaget betraktelig. Ekstraisolering kan også kvalifisere til støtte hos Enova.

Tabellen under viser estimert økning av andel felleskostnader for perioden 2026-2029. Uten tilleggisolering / med tilleggisolering.

År	Økning i prosent	Ny gjennomsnittlig andel felleskostnad/mnd	Ny gjennomsnittlig andel gjeld
2026	19 / 21	7208 / 7329	398000 / 455000
2027	12 / 14	8073 / 8355	635000 / 692000
2028	5 / 6	8476 / 8856	622000 / 680000
2029	5 / 5	8900 / 9299	610000 / 666000

Forslag til avstemming:

1. Styret gis fullmakt til å gjennomføre punktene i vedlagte vedlikeholdsplan. Dette vil medføre et låneopptak på kr. 51.000.000 for borettslaget samlet.
2. Styret gis fullmakt til å gjennomføre vedlagte vedlikeholdsplan med tilleggisolering. Dette vil medføre et låneopptak på kr. 59.400.000 for borettslaget samlet.

I begge tilfeller vil styret innhente anbud på arbeidet i forkant, så endelig pris kan avvike fra estimatene. Ved store avvik vil styret innkalle til ny generalforsamling og avstemming.

### **3. Rapport fra styret**

#### **1. Lagets virksomhet**

Borettslagets hovedformål er å gi andelseierne bruksrett til egen bolig i foretakets eiendom. Laget holder til i Bergen kommune.

#### **2. Styret og styrets arbeid**

##### **2.1 Styrets sammensetning**

Styret har i perioden 2024-2025 bestått av følgende personer:

Styreleder:	Rune Sørum Steinslid
Nestleder:	Ingrid H. Evensen
Styremedlem:	Britt Ragnhild Sørø
Styremedlem:	Tor Lygren
Styremedlem:	Trond Oliver Olsbø
Varamedlem:	Aud Magny Borgen
Varamedlem:	Helga Tesdal

##### **2.2 Møtevirksomhet**

Siden forrige ordinære Generalforsamling er det blitt avholdt 6 styremøter hvor det har blitt behandlet i alt 30 saker.

Varamedlemmene har deltatt på styrets møter på lik linje med andre styremedlemmer.

##### **2.2 Saker som har vært behandlet**

- Brannutbedring.
- Rehabilitering: Tak, vinduer og fasade.
- Langsiktig vedlikeholdsplan utført av BOB.

##### **2.3 Saker som er under arbeid og planlegging**

- Fornyelse av enkelte grøntanlegg

### **3. Lagets drift og økonomi**

#### **3.1 Forretningsførsel og revisjon**

Forretningsførselen for borettslaget er i henhold til kontrakt utført av BOB BBL. Borettslagets revisor er KPMG AS.

### 3.2 Borettslagets eiendomsmasse og forsikring

Borettslaget består av i alt 148 andeler, fordelt på 3 blokker:

#### 92 A-F:

- 20 stk. 67m<sup>2</sup>
- 10 stk. 66m<sup>2</sup>
- 6 stk. 65m<sup>2</sup>

#### 96 A-B:

- 32 stk. 71m<sup>2</sup>
- 8 stk. 85 og 88m<sup>2</sup>
- 8 stk. hybler 35m<sup>2</sup>

#### 100 A-H:

- 48 stk. 66m<sup>2</sup>
- 8 stk. 56m<sup>2</sup>
- 8 stk. 68m<sup>2</sup>

Borettslagets eiendommer er fullverdiforsikret ved bygningskasko i IF forsikring. Forsikringen omfatter blant annet parkeringsanlegg, bygningsmessig tilleggsinnredning i rom i boligen innenfor opprinnelig byggevolum bekostet av eier, samt skader på glassruter og sanitærporselen i rom som brukes i bolig. Egenandel ved skader vil i 2025 utgjøre kr. 15.000,-

Forsikringen omfatter ikke innbo og løsøre, beboere oppfordres sterkt til å tegne egen innboforsikring. Hvis borettslagets forsikring skal benyttes, må beboere omgående ta kontakt med styret, slik at skademelding kan bli sendt forsikringselskapet.

### 3.3 Boligomsetning og bruksoverlating

Siden forrige generalforsamling har 14 av borettslagets boliger blitt omsatt til følgende priser (tall per 23.4.25):

0134	2.950.000	0147	2.000.000
0094	2.990.000	0047	2.700.000
0110	3.300.000	0132	3.290.000
0145	2.000.000	0030	2.990.000
0134	3.500.000	0098	0 (familie)
0102	4.225.000	0045	3.075.000
0079	2.910.000	0086	3.500.000

Boligene er ikke underlagt offentlig takstplikt og omsettes derfor til markedspris. Det finnes ikke generelle takster for boligene, verken hos styret eller forretningsfører.

Hvis noen ønsker takst på boligene må privat takstmann kontaktes av den enkelte.

### **3.4 Økonomi**

#### 3.4.1 Vedlikehold

Styret mener at det gjennomførte vedlikeholdet er tilstrekkelig for å oppveie verdiforringelse av bygningene, og at virkelig verdi av bygningene er høyere enn den bokførte verdien som står oppført i regnskapet. Vi anbefaler samtidig sterkt å øke investeringer i vedlikehold for å kunne opprettholde dette også i fremtiden, ref. sak 2 vedlikeholdsplan.

#### 3.4.2 Kommentarer til resultatsregnskapet for 2024:

Regnskapet ble oppgjort med et negativt resultat på kr. 407.264,- mot et budsjettert positivt resultat på kr. 1.175.000,-. Dette skyldes i hovedsak høyere kommunale avgifter enn forventet, høyere strømkostnader, noe høyere kostnader på vedlikehold, kostnad på rehabilitering og andre konsulenthonorar, og høyere renter på lån.

Det er styrets vurdering at årsregnskapet viser et rettviseende bilde av resultat og stilling pr. 31. desember 2024.

#### 3.4.3 Årets endring i de disponible midlene ble negativ med kr. 604.166,-

Natlandsveien borettslag har pr. 31.12.24 lån hos Husbanken på kr. 220.092,- som er beregnet innfridd i 2027, og et lån i DNB på kr. 46.097.210,- som er beregnet innfridd 2050.

Dette tilsvarer en gjeld på kr. 312.955 pr. leilighet i snitt. Det er betalt avdrag på lån med kr. 468.021,- og renter med kr. 2.579.760,- i 2024.

Borettslaget har per 31.12.24 en underfinansiering (negative disponible midler) på kr. 772.973,-.

Andel felleskostnader er økt med 20% fra 1.1.25 for å komme i balanse.

### **4. Bomiljø/Vedlikehold**

Grunnet høye kostnader knyttet både til drift og vedlikehold samt renteøkninger har borettslaget dessverre ikke kunne bytte vinduer i den grad vi skulle ønske. Dette er en egen sak på årets Generalforsamling, som må tas stilling til.

Styrekontoret i kjelleren i 92c har åpent første mandag hver måned fra kl. 18-19, og du er velkommen hit om du ønsker å treffe en fra styret.

Styret har kommunisert med beboerne per brev, telefon og e-post, og du kan ta kontakt på e-post: [post@natlandsveien.no](mailto:post@natlandsveien.no)

## **5. Forhold som har inntrådt etter regnskapsårets utløp**

Det har ikke inntrådt vesentlige forhold etter regnskapsårets utløp som påvirker vedlagte årsregnskap.

## **DAGSORDEN (fortsettelse)**

### **4. Behandling og godkjenning av årsregnskap 2024**

Se vedlegg A

### **5. Vederlag til styremedlemmer generelt**

Styrehonorar vedtas på generalforsamling etterskuddsvis. Generalforsamlingen skal vedta styrehonorar for perioden fra forrige generalforsamling våren 2024 til og med ordinær generalforsamling 2025.

Det ble ikke valgt valgkomite på forrige generalforsamling. Styret foreslår derfor å sette styrehonoraret til kr. 265.000,- (som i 2024).

Forslag til vedtak: Det vedtas et styrehonorar på kr 265.000.

### **6. Valg av styre**

Det ble ikke valgt valgkomite på forrige Generalforsamling. Styret foreslår derfor følgende styresammensetning:

Styreleder:	Rune Steinslid (ikke på valg)
Styremedlem:	Trond Olsbø (perioden 2025-2027)
Styremedlem:	Britt Sørø (ikke på valg)
Styremedlem:	Tor Lygren (perioden 2025-2027)
Styremedlem:	Ingrid Holten Evensen (perioden 2025-2027)
Varamedlem:	Ingeborg Otterlei-Kjersem (perioden 2025-2026)
Varamedlem:	Aud-Magny Borgen (perioden 2025-2026)

### **7. Andre/Innkomne saker**

Ingen innkomne saker. Etter lov om borettslag skal saker som en andelseier ønsker tatt opp på den ordinære generalforsamlingen være tatt med i innkallingen.

**Natlandsveien Borettslag  
2024**

## Resultatregnskap 2024

Natlandsveien Borettslag

Alle beløp i NOK

	Note	Regnskap 2024	Regnskap 2023	Budsjett 2024	Budsjett 2025
<b>Driftsinntekter</b>					
Felleskostnader	2	10 905 092	10 105 612	10 952 000	12 856 000
Andre inntekter	3	8 090	8 432	4 000	5 000
Gevinst avgang driftsmidler		3 000	0	0	0
<b>Sum inntekter</b>		<b>10 916 182</b>	<b>10 114 044</b>	<b>10 956 000</b>	<b>12 861 000</b>
<b>Driftskostnader</b>					
Lønnskostnader	4	101 581	111 324	117 000	136 000
Dugnad		49 988	32 550	56 000	56 000
Styreonorar	5	250 000	250 000	250 000	250 000
Arbeidsgiveravgift		55 460	52 980	52 000	58 000
Avskrivninger	6	271 119	284 180	285 000	241 000
Felles strøm og varme		1 449 629	1 610 640	1 302 000	1 369 000
Festeavgift/tomteleie		53 728	53 728	54 000	54 000
Kommunale avg. og eiendomsskatt		2 081 856	1 950 575	1 842 000	2 287 000
Andre driftskostnader	7	1 640 363	1 773 505	1 697 000	1 834 000
Verktøy, inventar og driftsmateriell	8	16 266	55 107	20 000	21 000
Vedlikehold	9	1 398 199	1 002 435	1 200 000	14 550 000
Rehabilitering	10	311 423	0	0	0
Forretningsførsel		288 741	379 535	316 000	334 000
Revisjonshonorar		21 000	19 625	21 000	22 000
Andre konsulentonorarer		298 675	125 896	0	200 000
Kontingent		44 100	44 100	44 000	44 000
Forsikring		446 940	413 839	447 000	519 000
<b>Sum driftskostnader</b>		<b>8 779 068</b>	<b>8 160 019</b>	<b>7 703 000</b>	<b>21 975 000</b>
<b>Driftsresultat</b>		<b>2 137 114</b>	<b>1 954 025</b>	<b>3 253 000</b>	<b>-9 114 000</b>
<b>Finansinntekter og -kostnader</b>					
Renteinntekter bank		31 642	33 055	0	0
Andre renteinntekter		3 003	1 321	0	0
Andre finansinntekter		736	514	0	0
<b>Sum finansinntekter</b>		<b>35 381</b>	<b>34 889</b>	<b>0</b>	<b>0</b>
Rentekostnader lån		2 573 204	2 126 076	2 078 000	3 279 000
Andre rentekostnader		6 556	60	0	0
<b>Sum finanskostnader</b>		<b>2 579 760</b>	<b>2 126 136</b>	<b>2 078 000</b>	<b>3 279 000</b>
<b>Resultat av finansposter</b>		<b>-2 544 379</b>	<b>-2 091 247</b>	<b>-2 078 000</b>	<b>-3 279 000</b>
<b>Resultat</b>		<b>-407 264</b>	<b>-137 222</b>	<b>1 175 000</b>	<b>-12 393 000</b>
Til/fra udekket tap		-407 264	-137 222	0	0
Sum disponeringer		-407 264	-137 222	0	0

Resultatrapport 2024 for Natlandsveien Borettslag

Dokumentet er elektronisk signert

## Balanse pr. 31.12.2024

Natlandsveien Borettslag  
Alle beløp i NOK

	Note	2024	2023
<b>EIENDELER</b>			
<b>Anleggsmidler</b>			
Bygninger	11, 12	7 052 776	7 052 776
Garasjer	11	5 645 793	5 645 793
Andre driftsmidler	6	413 224	684 343
<b>Sum varige driftsmidler</b>		<b>13 111 793</b>	<b>13 382 912</b>
<b>Sum anleggsmidler</b>		<b>13 111 793</b>	<b>13 382 912</b>
<b>Omløpsmidler</b>			
<b>Fordringer</b>			
Forskuddsbetalte kostnader		924 631	843 282
Andre fordringer		46 453	13 440
<b>Sum fordringer</b>		<b>971 084</b>	<b>856 722</b>
<b>Bankinnsk. og kontanter</b>			
Huskasse		5 787	5 787
Innestående bank		264 795	1 715 073
Skattetrekk		110 613	8 681
<b>Sum bankinnsk. og kontanter</b>		<b>381 195</b>	<b>1 729 541</b>
<b>Sum omløpsmidler</b>		<b>1 352 279</b>	<b>2 586 263</b>
<b>SUM EIENDELER</b>		<b>14 464 072</b>	<b>15 969 175</b>

Balansereport 2024 for Natlandsveien Borettslag

Dokumentet er elektronisk signert

## Balanse pr. 31.12.2024

Natlandsveien Borettslag  
Alle beløp i NOK

	Note	2024	2023
<b>EGENKAPITAL OG GJELD</b>			
<b>Egenkapital</b>			
<b>Innskutt egenkapital</b>			
Andelskapital		14 800	14 800
<b>Sum innskutt egenkapital</b>		<b>14 800</b>	<b>14 800</b>
<b>Opptjent egenkapital</b>			
Udekket tap	13	-35 245 482	-34 838 218
<b>Sum opptjent egenkapital</b>		<b>-35 245 482</b>	<b>-34 838 218</b>
<b>SUM EGENKAPITAL</b>		<b>-35 230 682</b>	<b>-34 823 418</b>
<b>GJELD</b>			
<b>Avsetninger og forpliktelser</b>			
<b>Langsiktig gjeld</b>			
Gjeld til kredittinstitusjoner	12, 14	46 317 302	46 785 323
Borettsinnskudd	12	1 252 200	1 252 200
<b>Sum langsiktig gjeld</b>		<b>47 569 502</b>	<b>48 037 523</b>
<b>Kortsiktig gjeld</b>			
Forskuddsbet felleskostn.		213 720	185 289
Leverandørgjeld		1 250 066	820 067
Skyldige off. myndigheter		188 067	49 844
Påløpt lønn, honorar, feriepenger		259 402	259 402
Påløpne renter		13 955	1 185 175
Annen kortsiktig gjeld		200 042	255 293
<b>Sum kortsiktig gjeld</b>		<b>2 125 252</b>	<b>2 755 070</b>
<b>SUM GJELD</b>		<b>49 694 754</b>	<b>50 792 593</b>
<b>SUM EGENKAPITAL OG GJELD</b>		<b>14 464 072</b>	<b>15 969 175</b>

Bergen,  
Styret for Natlandsveien Borettslag

Rune Sørum Steinslid  
Styrets leder

Trond Oliver Olsbø  
Styremedlem

Britt Ragnhild Sørø  
Styremedlem

Ingrid Holten Evensen  
Nestleder

Tor Lygren  
Styremedlem

Balanserapport 2024 for Natlandsveien Borettslag

Dokumentet er elektronisk signert

## Note 1 - Regnskapsprinsipper

Årsregnskapet er satt opp i samsvar med regnskapslov, NRS 8 - God regnskapsskikk for små foretak og forskrift om årsregnskap for borettslag. Inntektsføring av leie skjer på leveringstidspunktet.

## Note 2 - Felleskostnader

	Regnskap 2024	Regnskap 2023	Budsjett 2024	Budsjett 2025
3800 Andel felleskostnader	8 964 900	8 369 354	8 963 000	10 757 000
3812 Utleie parkeringsplasser	294 500	341 180	345 000	275 000
3813 Eiendomsskatt	601 404	493 886	600 000	680 000
3815 Dugnadsinnbetalinger	266 400	266 100	266 000	266 000
3816 TV/Internett	735 264	592 516	735 000	835 000
3818 Bomiljøprosjekt	42 624	42 576	43 000	43 000
<b>Sum felleskostnader</b>	<b>10 905 092</b>	<b>10 105 612</b>	<b>10 952 000</b>	<b>12 856 000</b>

## Note 3 - Andre inntekter

	Regnskap 2024	Regnskap 2023	Budsjett 2024	Budsjett 2025
3885 Andre inntekter	8 090	8 432	4 000	5 000
<b>Sum andre inntekter</b>	<b>8 090</b>	<b>8 432</b>	<b>4 000</b>	<b>5 000</b>

## Note 4 - Lønnskostnader

Gjennomsnittlig antall årsverk:

0,2

## Note 5 - Styrehonorar

	Regnskap 2024	Regnskap 2023	Budsjett 2024	Budsjett 2025
5330 Styrehonorar	250 000	250 000	250 000	250 000
<b>Sum styrehonorar</b>	<b>250 000</b>	<b>250 000</b>	<b>250 000</b>	<b>250 000</b>

**Note 6 - Andre eiendeler**

	<b>Vaskemaskin Ken Nimo 2010</b>	<b>Tørketromler 3 stk</b>	<b>Sykkelskur</b>		
Anskaffelseskost pr.01.01	15 881	43 864	72 598		
Årets tilgang	0	0	0		
Årets avgang	0	0	0		
Anskaffelseskost pr.31.12	15 881	43 864	72 598		
Årets av- og nedskr. pr.31.12	0	0	0		
Akk. av- og nedskr. pr.31.12	15 881	43 864	72 598		
Bokført verdi pr.31.12	0	0	0		
Anskaffelsesår	2010	2010	2007		
Antatt rest levetid (i antall år)	0	0	0		
	<b>Telthus m/rruitsjebane</b>	<b>Utemøbler</b>	<b>Gangsti</b>	<b>Uteplass 2013</b>	
Anskaffelseskost pr.01.01	87 007	32 843	68 125	190 640	
Årets tilgang	0	0	0	0	
Årets avgang	0	0	0	0	
Anskaffelseskost pr.31.12	87 007	32 843	68 125	190 640	
Årets av- og nedskr. pr.31.12	0	0	0	0	
Akk. av- og nedskr. pr.31.12	87 007	32 843	68 125	190 640	
Bokført verdi pr.31.12	0	0	0	0	
Anskaffelsesår	2010	2013	2011	2013	
Antatt rest levetid (i antall år)	0	0	0	0	
	<b>Lekeapparater</b>	<b>Utemøbler</b>	<b>Uteplass 2014</b>	<b>Vaskemaskin Ken Nimo 2014</b>	
Anskaffelseskost pr.01.01	16 087	19 181	80 000	23 288	
Årets tilgang	0	0	0	0	
Årets avgang	0	0	0	0	
Anskaffelseskost pr.31.12	16 087	19 181	80 000	23 288	
Årets av- og nedskr. pr.31.12	0	0	666	0	
Akk. av- og nedskr. pr.31.12	16 087	19 181	80 000	23 288	
Bokført verdi pr.31.12	0	0	0	0	
Anskaffelsesår	2014	2014	2014	2014	
Antatt rest levetid (i antall år)	0	0	0	0	

Natlandsveien Borettslag org.nr. 955205456

Dokumentet er elektronisk signert

	Ladestasjon el- biler	Ken-Nimo Tørketrommel 2 stk.	Ken Vaskemaskin	Vaskemaskin Ken 62V
Anskaffelseskost pr.01.01	34 384	35 436	32 354	31 138
Årets tilgang	0	0	0	0
Årets avgang	0	0	0	0
Anskaffelseskost pr.31.12	34 384	35 436	32 354	31 138
Årets av- og nedskr. pr.31.12	0	0	0	0
Akk. av- og nedskr. pr.31.12	34 384	35 436	32 354	31 138
Bokført verdi pr.31.12	0	0	0	0
Anskaffelsesår	2015	2015	2017	2018
Antatt rest levetid (i antall år)	0	0	0	0
	Tørketrommel	Ladestasjon el- biler (2020)	Vaskemaskin Asko (2021)	Treningsutstyr (2021)
Anskaffelseskost pr.01.01	28 451	365 228	32 906	27 660
Årets tilgang	0	0	0	0
Årets avgang	0	0	0	0
Anskaffelseskost pr.31.12	28 451	365 228	32 906	27 660
Årets av- og nedskr. pr.31.12	5 215	73 045	6 581	5 532
Akk. av- og nedskr. pr.31.12	28 451	316 531	24 130	17 057
Bokført verdi pr.31.12	0	48 697	8 775	10 603
Anskaffelsesår	2019	2020	2021	2021
Antatt rest levetid (i antall år)	1	1	2	2
	Lekeplass (2021)			
Anskaffelseskost pr.01.01	835 551			
Årets tilgang	0			
Årets avgang	0			
Anskaffelseskost pr.31.12	835 551			
Årets av- og nedskr. pr.31.12	180 077			
Akk. av- og nedskr. pr.31.12	490 403			
Bokført verdi pr.31.12	345 148			
Anskaffelsesår	2021			
Antatt rest levetid (i antall år)	2			

**Note 7 - Driftskostnader**

	Regnskap 2024	Regnskap 2023	Budsjett 2024	Budsjett 2025
5510 Styredisposisjoner	0	12 116	3 000	0
5920 Yrkesskadeforsikring	976	933	1 000	1 000
5945 Pensjonsforsikring for ansatte	5 514	5 871	5 000	5 000
6300 Møtekostnader	3 500	0	4 000	4 000
6325 Renovasjon	0	0	2 000	2 000
6326 Snømåking og brøyting	160 842	230 558	150 000	190 000
6335 Containerleie/ -tømming	32 068	28 186	30 000	30 000
6345 Lyspærer, sikringer og batterier	1 773	0	5 000	5 000
6360 Renhold og matteleie	204 757	193 859	206 000	214 000
6365 Kostnader parkeringsplasser	4 136	3 782	3 000	3 000
6366 Reparasjon av utstyr, verktøy og inventar	0	3 691	3 000	3 000
6370 Garasjer	0	6 734	15 000	15 000
6372 Heis	93 205	73 891	110 000	110 000
6375 TV/Internett	795 591	728 101	736 000	835 000
6376 Vaktmestertjenester	300 547	294 353	309 000	316 000
6390 Andre driftskostnader	2 000	16 517	30 000	30 000
6391 Diverse serviceavtaler	9 385	108 977	9 000	10 000
6410 Leie av kontormaskiner, inventar	15 286	28 455	23 000	23 000
6630 Egenandel ved skade	0	25 000	20 000	20 000
6800 Kontorkostnader	0	0	7 000	7 000
6900 Telefonutgifter	2 986	9 798	11 000	6 000
6940 Porto	184	1 238	0	0
7020 Vedlikehold bil og traktor	0	440	9 000	0
7120 Utlegg bompenger, parkering mm	0	0	1 000	0
7740 Øreavrunding	0	-20	0	0
7770 Bankgebyr	1 427	466	0	0
7779 Andre gebyr	3 310	560	0	0
7782 Kostnader bomiljø	2 875	0	5 000	5 000
<b>Sum driftskostnader</b>	<b>1 640 363</b>	<b>1 773 505</b>	<b>1 697 000</b>	<b>1 834 000</b>

**Note 8 - Verktøy, inventar og driftsmateriell**

	Regnskap 2024	Regnskap 2023	Budsjett 2024	Budsjett 2025
6503 Annet driftsmateriell	5 343	2 085	17 000	17 000
6505 Låser, nøkler, postkasser, skilt etc.	665	37 120	0	0
6510 Verktøy og redskap	2 777	2 497	0	0
6540 Inventar	0	9 936	0	0
6541 Lekeplasser, lekeapparater, hagemøbler	4 174	0	0	0
6553 Abonnement og lisenser	3 307	3 470	3 000	4 000
<b>Sum verktøy, inventar og driftsmateriell</b>	<b>16 266</b>	<b>55 107</b>	<b>20 000</b>	<b>21 000</b>

**Note 9 - Vedlikehold**

		Regnskap 2024	Regnskap 2023	Budsjett 2024	Budsjett 2025
6601	Vedlikehold bygninger utvendig	5 998	0	1 000 000	10 000
6602	Vedlikehold rør og sanitær	145 345	197 865	10 000	10 000
6603	Vedlikehold elektrisk anlegg	119 330	62 579	20 000	50 000
6604	Vedlikehold utvendig anlegg	340 524	102 911	40 000	80 000
6605	Vedlikehold bygninger Innvendig	25 071	0	10 000	30 000
6606	Vedlikehold heis	131 344	189 881	120 000	150 000
6608	Vedlikehold garasjer	58 738	0	0	80 000
6614	Vedlikehold maling	0	9 981	0	0
6615	Vedlikehold låssystemer	16 180	42 158	0	20 000
6616	Vedlikehold tak	40 553	368 661	0	14 000 000
6617	Vedlikehold dører og vinduer	442 506	0	0	50 000
6634	Vedl.hold brann-vernutstyr	24 426	0	0	20 000
6635	HMS og brannvernkostnader	48 185	28 400	0	50 000
<b>Sum vedlikehold</b>		<b>1 398 199</b>	<b>1 002 435</b>	<b>1 200 000</b>	<b>14 550 000</b>

Styret mener at det gjennomførte vedlikeholdet er tilstrekkelig for å oppveie verdiforringelse av bygningene.

**Note 10 - Rehabilitering**

		Regnskap 2024	Regnskap 2023	Budsjett 2024	Budsjett 2025
<b>Diverse rehabiliteringsprosjekt</b>					
9036	Honorar annen teknisk bistand	106 234	0	0	0
9041	Honorar prosjekt og byggeledelse BOB	205 189	0	0	0
<b>Rehabiliteringskostnad pr 31.12</b>		<b>311 423</b>	<b>0</b>	<b>0</b>	<b>0</b>

**Note 11 - Bygninger**

	Bygninger	Garasjer
Anskaffelseskost pr.01.01	7 052 776	5 645 793
Anskaffelseskost pr.31.12	7 052 776	5 645 793
Bokført verdi pr.31.12	7 052 776	5 645 793
Anskaffelsesår	1959	1959

**Note 12 - Pantstillelser**

	2024	2023
Pantstillelser	47 569 502	48 037 523
Bokført verdi av eiendeler som er stilt til sikkerhet	12 698 569	12 698 569

**Note 13 - Udekket tap**

	2024	2023
Sum udekket tap	-35 245 482	-34 838 218

Balansen i årsregnskapet viser negativ egenkapital, dvs. at eiendelenes balanseførte verdi er lavere enn verdi av gjelden. På grunn av betydelige merverdier i bygningsmassen anser vi det imidlertid ikke nødvendig å øke egenkapitalen.

**Note 14 - Langsiktig gjeld****Husbanken**

Renter 31.12.24: 4,71%, løpetid 26 år

Opprinnelig 2002 1 615 000

Nedbetalt tidligere 1 313 721

Nedbetalt i år 81 187

Lånesaldo 31.12 220 092

Beregnet innfrielsesdato: 16.07.2027

**Dnb Bank ASA**

Renter 31.12.24: 5,54%, løpetid 30 år

Opprinnelig 2020 50 000 000

Nedbetalt tidligere 3 515 956

Nedbetalt i år 386 834

Lånesaldo 31.12 46 097 210

Beregnet innfrielsesdato: 15.07.2050

**Sum langsiktig gjeld****46 317 302****Langsiktig gjeld med forfall senere enn 5 år etter regnskapsårets slutt 2024**

Gjeld til kredittinstitusjoner 40 602 091

Langsiktig gjeld fordelt pr andel	Ant. andeler	Andel gjeld 31.12	Sum fellesgjeld
Lån Husbanken 13500278	8	1 705	13 640
	38	1 577	59 926
	63	1 532	96 516
	2	1 504	3 008
	21	1 485	31 185
	8	1 157	9 256
	8	819	6 552
Lån Dnb Bank ASA 16362026206	8	357 193	2 857 544
	38	330 329	12 552 502
	63	320 880	20 215 440
	2	315 075	630 150
	21	311 025	6 531 525
	8	242 314	1 938 512
	8	171 442	1 371 536

#### Note 15 - Disponible midler

	2024	2023
<b>Disponible midler pr. 01.01</b>	<b>-168 807</b>	<b>220 204</b>
Periodens resultat	-407 264	-137 222
Årets avskrivninger	271 119	284 180
Avdrag lån	-468 021	-535 969
<b>Endring i disponible midler</b>	<b>-604 166</b>	<b>-389 011</b>
<b>Disponible midler 31.12.</b>	<b>-772 973</b>	<b>-168 807</b>

## 17 - Årsregnska...

Name Date  
**Steinslid, Rune Sørum** 2025-04-30

Identification

 Steinslid, Rune Sørum

Name Date  
**Evensen, Ingrid Holten** 2025-04-30

Identification

 Evensen, Ingrid Holten

Name Date  
**Sørø, Britt Ragnhild** 2025-04-30

Identification

 Sørø, Britt Ragnhild

Name Date  
**Olsbø, Trond Oliver** 2025-05-08

Identification

 Olsbø, Trond Oliver

Name Date  
**Lygren, Tor** 2025-04-30

Identification

 Lygren, Tor



This document contains electronic signatures using EU-compliant PAdES - PDF  
Advanced Electronic Signatures (Regulation (EU) No 910/2014 (eIDAS))



**KPMG AS**  
Kanalveien 11  
P.O. Box 4 Kristianborg  
N-5822 Bergen

Telephone +47 45 40 40 63  
Internet www.kpmg.no  
Enterprise 935 174 627 MVA

Til generalforsamlingen i Natlandsveien Borettslag

## Uavhengig revisors beretning

### Konklusjon

Vi har revidert årsregnskapet for Natlandsveien Borettslag som består av balanse per 31. desember 2024, resultatregnskap for regnskapsåret avsluttet per denne datoen og noter til årsregnskapet, herunder et sammendrag av viktige regnskapsprinsipper.

Etter vår mening

- oppfyller årsregnskapet gjeldende lovkrav, og
- gir årsregnskapet et rettviseende bilde av borettslagets finansielle stilling per 31. desember 2024, og av dets resultater for regnskapsåret avsluttet per denne datoen i samsvar med regnskapslovens regler og god regnskapsskikk i Norge.

### Grunnlag for konklusjonen

Vi har gjennomført revisjonen i samsvar med International Standards on Auditing (ISA-ene). Våre oppgaver og plikter i henhold til disse standardene er beskrevet nedenfor under *Revisors oppgaver og plikter ved revisjonen av årsregnskapet*. Vi er uavhengige av borettslaget i samsvar med kravene i relevante lover og forskrifter i Norge og International Code of Ethics for Professional Accountants (inkludert internasjonale uavhengighetsstandarder) utstedt av International Ethics Standards Board for Accountants (IESBA-reglene), og vi har overholdt våre øvrige etiske forpliktelser i samsvar med disse kravene. Innhentet revisjonsbevis er etter vår vurdering tilstrekkelig og hensiktsmessig som grunnlag for vår konklusjon.

### Øvrig informasjon

Styret og forretningsfører (ledelsen) er ansvarlige for øvrig informasjon som er publisert sammen med årsregnskapet. Øvrig informasjon omfatter budsjettall som er presentert sammen med årsregnskapet. Vår konklusjon om årsregnskapet ovenfor dekker ikke øvrig informasjon.

I forbindelse med revisjonen av årsregnskapet er det vår oppgave å lese øvrig informasjon. Formålet er å vurdere hvorvidt det foreligger vesentlig inkonsistens mellom den øvrige informasjonen og årsregnskapet og den kunnskap vi har opparbeidet oss under revisjonen av årsregnskapet, eller hvorvidt øvrig informasjon ellers fremstår som vesentlig feil. Vi har plikt til å rapportere dersom øvrig informasjon fremstår som vesentlig feil. Vi har ingenting å rapportere i så henseende.

### Ledelsens ansvar for årsregnskapet

Ledelsen er ansvarlig for å utarbeide årsregnskapet og for at det gir et rettviseende bilde i samsvar med regnskapslovens regler og god regnskapsskikk i Norge. Ledelsen er også ansvarlig for slik intern kontroll som den finner nødvendig for å kunne utarbeide et årsregnskap som ikke inneholder vesentlig feilinformasjon, verken som følge av misligheter eller utilsiktede feil.

Ved utarbeidelsen av årsregnskapet må ledelsen ta standpunkt til borettslagets evne til fortsatt drift og opplyse om forhold av betydning for fortsatt drift. Forutsetningen om fortsatt drift skal legges til grunn for årsregnskapet så lenge det ikke er sannsynlig at virksomheten vil bli avvirket.

© KPMG AS, a Norwegian limited liability company and a member firm of the KPMG global organization of independent member firms affiliated with KPMG International Limited, a private English company limited by guarantee. All rights reserved.

Statsautoriserte revisorer - medlemmer av Den norske Revisorforening

Offices in:

Oslo	Elverum	Mo i Rana	Tromsø
Alta	Finnsnes	Molde	Trondheim
Arendal	Hamar	Sandefjord	Tynset
Bergen	Haugesund	Stavanger	Ulsteinvik
Bodø	Knarvik	Stord	Ålesund
Drammen	Kristiansand	Straume	

Penneo Dokumentnøkkel: 67SSX-XMB5G-FT07S-3EEYW-PSSSY-RA00C



## Revisors oppgaver og plikter ved revisjonen av årsregnskapet

Vårt mål er å oppnå betryggende sikkerhet for at årsregnskapet som helhet ikke inneholder vesentlig feilinformasjon, verken som følge av misligheter eller utilsiktede feil, og å avgi en revisjonsberetning som inneholder vår konklusjon. Betryggende sikkerhet er en høy grad av sikkerhet, men ingen garanti for at en revisjon utført i samsvar med ISA-ene, alltid vil avdekke vesentlig feilinformasjon. Feilinformasjon kan oppstå som følge av misligheter eller utilsiktede feil. Feilinformasjon er å anse som vesentlig dersom den enkeltvis eller samlet med rimelighet kan forventes å påvirke de økonomiske beslutningene som brukerne foretar på grunnlag av årsregnskapet.

Som del av en revisjon i samsvar med ISA-ene, utøver vi profesjonelt skjønn og utviser profesjonell skepsis gjennom hele revisjonen. I tillegg:

- identifiserer og vurderer vi risikoen for vesentlig feilinformasjon i årsregnskapet, enten det skyldes misligheter eller utilsiktede feil. Vi utformer og gjennomfører revisjonshandlinger for å håndtere slike risikoer, og innhenter revisjonsbevis som er tilstrekkelig og hensiktsmessig som grunnlag for vår konklusjon. Risikoen for at vesentlig feilinformasjon som følge av misligheter ikke blir avdekket, er høyere enn for feilinformasjon som skyldes utilsiktede feil, siden misligheter kan innebære samarbeid, forfalskning, bevisste utelatelser, uriktige fremstillinger eller overstyring av intern kontroll.
- opparbeider vi oss en forståelse av intern kontroll som er relevant for revisjonen, for å utforme revisjonshandlinger som er hensiktsmessige etter omstendighetene, men ikke for å gi uttrykk for en mening om effektiviteten av borettslagets interne kontroll.
- evaluerer vi om de anvendte regnskapsprinsippene er hensiktsmessige og om regnskapsestimatene og tilhørende noteopplysninger utarbeidet av ledelsen er rimelige.
- konkluderer vi på om ledelsens bruk av fortsatt drift-forutsetningen er hensiktsmessig, og, basert på innhentede revisjonsbevis, hvorvidt det foreligger vesentlig usikkerhet knyttet til hendelser eller forhold som kan skape tvil av betydning om borettslagets evne til fortsatt drift. Dersom vi konkluderer med at det eksisterer vesentlig usikkerhet, kreves det at vi i revisjonsberetningen henleder oppmerksomheten på tilleggsopplysningene i årsregnskapet, eller, dersom slike tilleggsopplysninger ikke er tilstrekkelige, at vi modifierer vår konklusjon. Våre konklusjoner er basert på revisjonsbevis innhentet frem til datoen for revisjonsberetningen. Etterfølgende hendelser eller forhold kan imidlertid medføre at borettslaget ikke kan fortsette driften.
- evaluerer vi den samlede presentasjonen, strukturen og innholdet i årsregnskapet, inkludert tilleggsopplysningene, og hvorvidt årsregnskapet gir uttrykk for de underliggende transaksjonene og hendelsene på en måte som gir et rettviseende bilde.

Vi kommuniserer med styret blant annet om det planlagte innholdet i og tidspunkt for revisjonsarbeidet og eventuelle vesentlige funn i revisjonen, herunder vesentlige svakheter i intern kontroll som vi avdekker gjennom revisjonen.

Bergen  
KPMG AS

Tom Rasmussen  
Statsautorisert revisor  
(elektronisk signert)

# PENNEO

Signaturene i dette dokumentet er juridisk bindende. Dokument signert med "Penneo™ - sikker digital signatur". De signerende parter sin identitet er registrert, og er listet nedenfor.

"Med min signatur bekrefter jeg alle datoer og innholdet i dette dokument."

**Rasmussen, Tom**

Statsautorisert revisor

Serienummer: no\_bankid:9578-5998-4-1469570

IP: 80.232.xxx.xxx

2025-05-12 12:04:29 UTC



Penneo Dokumentnøkkel: 67SSX-XMBSG-FT07S-3EEYW-PSSSY-RA00C

Dette dokumentet er signert digitalt via [Penneo.com](https://penneo.com). De signerte dataene er validert ved hjelp av den matematiske hashverdien av det originale dokumentet. All kryptografisk bevisføring er innebygd i denne PDF-en for fremtidig validering.

Dette dokumentet er forseglet med et kvalifisert elektronisk segl. For mer informasjon om Penneos kvalifiserte tillitsjenester, se <https://eutl.penneo.com>.

#### Slik kan du bekrefte at dokumentet er originalt

Når du åpner dokumentet i Adobe Reader, kan du se at det er sertifisert av **Penneo A/S**. Dette beviser at innholdet i dokumentet ikke har blitt endret siden tidspunktet for signeringen. Bevis for de individuelle signatørens digitale signaturer er vedlagt dokumentet.

Du kan bekrefte de kryptografiske bevisene ved hjelp av Penneos validator, <https://penneo.com/validator>, eller andre valideringsverktøy for digitale signaturer.

# Vedlikeholdsplan



## 2024-2034

BOB BBL

2.4.2025

PUBLISERT

Nygårdsgaten  
13  
5015  
Bergen

Natlandsveien brl

### Beskrivelse

Digital vedlikeholdsplan fra BOB gir boligselskapet en oversikt over nødvendige og anbefalte tiltak over en 10-årsperiode for å sikre eiendommens kvalitet, verdi og funksjonalitet. Vedlikeholdsplanen er basert på BOB sin faglige vurdering etter gjennomgang av eiendom og bygningsmasse. Vedlikeholdsplanen gir brukeren mulighet for å endre status, dokumentere arbeid og planlegge fremtidige tiltak.

Brukeren kan også legge inn kommentarer, oppdatere tiltak og laste opp bilder for å dokumentere tilstand før og etter utførelse.

Vedlikeholdsplanen bør gjennomgås regelmessig for å sikre at tiltakene forblir relevante. Ta gjerne kontakt med Teknisk avdeling i BOB for bistand i vedlikeholdsarbeidet.

<https://rx.regiox.no/datasets/b6dbebda-4fc4-4302-9886-f8f4cf9eb85c?token=46673396-6fca-4f2a-abe3-8e21fa0b0022>

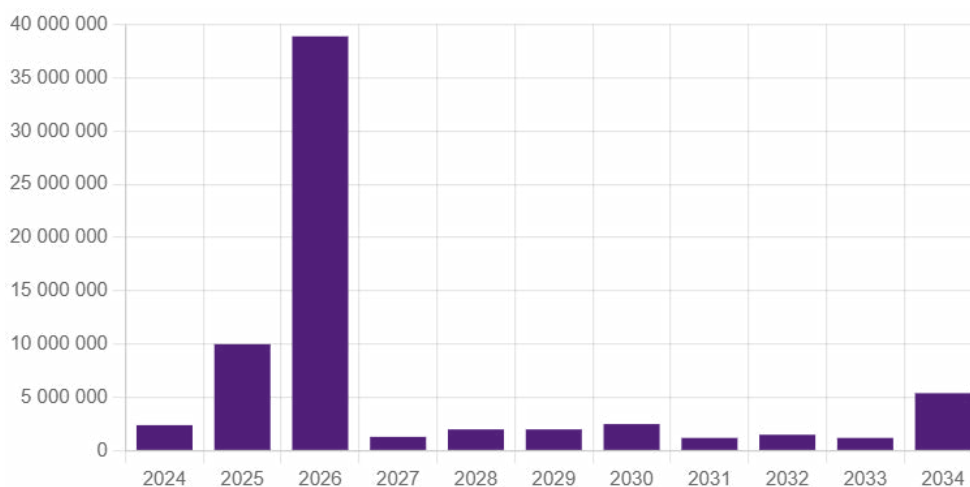

Type	Tiltak	Kategori	Underkategori	Status	Totalkostnad (avrundet)
2024					

Type	Tiltak	Kategori	Underkategori	Status	Totalkostnad (avrundet)
Vedlikehold	Asfalt	Utendørs	Veger og plasser	Ikke Startet	1 400 000
Serviceavtale	Driftsavtale	-	-	Ikke Startet	290 000
Serviceavtale	Garasjeport	Bygning	Yttervegger	Ikke Startet	9 600
Serviceavtale	Heis	Andre installasjoner	Person- og varetransport	Ikke Startet	160 000
Serviceavtale	Sommervedlikehold	Utendørs	Park og hage	Ikke Startet	120 000
Serviceavtale	Vintervedlikehold	Utendørs	Veger og plasser	Ikke Startet	180 000
Vedlikehold	Ytterdører sykkelbod	Bygning	Yttervegger	Ikke Startet	67 000
<b>Totalkostnad (2024)</b>					<b>2 300 000</b>
<b>2025</b>					
-	-Uforutsette kostnader	-	-	Ikke Startet	200 000
Skadeforebyggende	Avfukter i høyblokk 96	VVS-installasjoner	Luftbehandling	Ikke Startet	62 000
Serviceavtale	Driftsavtale	-	-	Ikke Startet	290 000
Serviceavtale	Fjernvarmeanlegg	VVS-installasjoner	Varme	Ikke Startet	72 000
Serviceavtale	Garasjeport	Bygning	Yttervegger	Ikke Startet	9 600
Serviceavtale	Heis	Andre installasjoner	Person- og varetransport	Ikke Startet	160 000
Serviceavtale	Lekeplass	Utendørs	Veger og plasser	Ikke Startet	3 600
Serviceavtale	Sommervedlikehold	Utendørs	Park og hage	Ikke Startet	120 000
Serviceavtale	Vintervedlikehold	Utendørs	Veger og plasser	Ikke Startet	180 000
Serviceavtale	Yttertak	Bygning	Yttertak	Ikke Startet	26 000
Vedlikehold	Yttertak lavblokk Nr.92 og Nr.100	Bygning	Yttertak	Ikke Startet	8 200 000
<b>Totalkostnad (2025)</b>					<b>9 400 000</b>
<b>2026</b>					

Type	Tiltak	Kategori	Underkategori	Status	Totalkostnad (avrundet)
-	-Uforutsette kostnader	-	-	Ikke Startet	200 000
Serviceavtale	Driftsavtale	-	-	Ikke Startet	290 000
Vedlikehold	Fasade Nr.92 og Nr.96	Bygning	Yttervegger	Ikke Startet	16 700 000
Serviceavtale	Fjernvarmeanlegg	VVS- installasjoner	Varme	Ikke Startet	72 000
Serviceavtale	Garasjeport	Bygning	Yttervegger	Ikke Startet	9 600
Serviceavtale	Heis	Andre installasjoner	Person- og varetransport	Ikke Startet	160 000
Vedlikehold	Innvendig overflatebehandling	Bygning	Innervegger	Ikke Startet	310 000
Serviceavtale	Lekeplass	Utendørs	Veger og plasser	Ikke Startet	3 600
Vedlikehold	Pusset fasade Nr.100	Bygning	Yttervegger	Ikke Startet	2 900 000
Serviceavtale	Sommervedlikehold	Utendørs	Park og hage	Ikke Startet	120 000
Vedlikehold	Vinduer og balkongdører	Bygning	Yttervegger	Ikke Startet	13 900 000
Serviceavtale	Vintervedlikehold	Utendørs	Veger og plasser	Ikke Startet	180 000
Serviceavtale	Yttertak	Bygning	Yttertak	Ikke Startet	26 000
Vedlikehold	Yttertak høyblokk Nr.96	Bygning	Yttertak	Ikke Startet	1 100 000
<b>Totalkostnad (2026)</b>					<b>36 000 000</b>
<b>2027</b>					
-	-Uforutsette kostnader	-	-	Ikke Startet	200 000
Serviceavtale	Driftsavtale	-	-	Ikke Startet	290 000
Serviceavtale	Fjernvarmeanlegg	VVS- installasjoner	Varme	Ikke Startet	72 000
Serviceavtale	Garasjeport	Bygning	Yttervegger	Ikke Startet	9 600
Serviceavtale	Heis	Andre installasjoner	Person- og varetransport	Ikke Startet	160 000
Serviceavtale	Lekeplass	Utendørs	Veger og plasser	Ikke Startet	3 600

Type	Tiltak	Kategori	Underkategori	Status	Totalkostnad (avrundet)
Vedlikehold	Lekkasje og slitelag garasjeanlegg.	Bygning	Dekker	Ikke Startet	96 000
Serviceavtale	Sommervedlikehold	Utendørs	Park og hage	Ikke Startet	120 000
Serviceavtale	Vintervedlikehold	Utendørs	Veger og plasser	Ikke Startet	180 000
Serviceavtale	Yttertak	Bygning	Yttertak	Ikke Startet	26 000
<b>Totalkostnad (2027)</b>					<b>1 200 000</b>
<b>2028</b>					
-	-Uforutsette kostnader	-	-	Ikke Startet	200 000
Serviceavtale	Driftsavtale	-	-	Ikke Startet	290 000
Serviceavtale	Fjernvarmeanlegg	VVS- installasjoner	Varme	Ikke Startet	72 000
Serviceavtale	Garasjeport	Bygning	Yttervegger	Ikke Startet	9 600
Serviceavtale	Heis	Andre installasjoner	Person- og varetransport	Ikke Startet	160 000
Vedlikehold	Innvendig overflatebehandling	Bygning	Innervegger	Ikke Startet	310 000
Serviceavtale	Lekeplass	Utendørs	Veger og plasser	Ikke Startet	3 600
Serviceavtale	Sommervedlikehold	Utendørs	Park og hage	Ikke Startet	120 000
Vedlikehold	Støttemur	Utendørs	Utendørs konstruksjoner	Ikke Startet	480 000
Serviceavtale	Vintervedlikehold	Utendørs	Veger og plasser	Ikke Startet	180 000
Serviceavtale	Yttertak	Bygning	Yttertak	Ikke Startet	26 000
<b>Totalkostnad (2028)</b>					<b>1 900 000</b>
<b>2029</b>					
-	-Uforutsette kostnader	-	-	Ikke Startet	200 000
Serviceavtale	Driftsavtale	-	-	Ikke Startet	290 000
Serviceavtale	Fjernvarmeanlegg	VVS- installasjoner	Varme	Ikke Startet	72 000

Type	Tiltak	Kategori	Underkategori	Status	Totalkostnad (avrundet)
Serviceavtale	Garasjeport	Bygning	Yttervegger	Ikke Startet	9 600
Vedlikehold	Gulvbelegg høyblokk 96	Bygning	Dekker	Ikke Startet	460 000
Serviceavtale	Heis	Andre installasjoner	Person- og varetransport	Ikke Startet	160 000
Serviceavtale	Lekeplass	Utendørs	Veger og plasser	Ikke Startet	3 600
Serviceavtale	Sommervedlikehold	Utendørs	Park og hage	Ikke Startet	120 000
Periodisk kontroll	Vann og avløpsrør	VVS- installasjoner	VVS-installasjoner, generelt	Ikke Startet	260 000
Serviceavtale	Vintervedlikehold	Utendørs	Veger og plasser	Ikke Startet	180 000
Serviceavtale	Yttertak	Bygning	Yttertak	Ikke Startet	26 000
<b>Totalkostnad (2029)</b>					<b>1 800 000</b>
<b>2030</b>					
-	-Uforutsette kostnader	-	-	Ikke Startet	200 000
Serviceavtale	Driftsavtale	-	-	Ikke Startet	290 000
Vedlikehold	Dører og vinduer	Bygning	-	Ikke Startet	58 000
Serviceavtale	Fjernvarmeanlegg	VVS- installasjoner	Varme	Ikke Startet	72 000
Serviceavtale	Garasjeport	Bygning	Yttervegger	Ikke Startet	9 600
Serviceavtale	Heis	Andre installasjoner	Person- og varetransport	Ikke Startet	160 000
Vedlikehold	Innvendig overflatebehandling	Bygning	Innervegger	Ikke Startet	310 000
Serviceavtale	Lekeplass	Utendørs	Veger og plasser	Ikke Startet	3 600
Serviceavtale	Sommervedlikehold	Utendørs	Park og hage	Ikke Startet	120 000
Serviceavtale	Vintervedlikehold	Utendørs	Veger og plasser	Ikke Startet	180 000
Vedlikehold	Ytterdører Nr. 92	Bygning	Yttervegger	Ikke Startet	360 000
Vedlikehold	Ytterdører Nr.100	Bygning	Yttervegger	Ikke Startet	380 000

Type	Tiltak	Kategori	Underkategori	Status	Totalkostnad (avrundet)
Vedlikehold	Ytterdører Nr.96	Bygning	Yttervegger	Ikke Startet	93 000
Serviceavtale	Yttertak	Bygning	Yttertak	Ikke Startet	26 000
<b>Totalkostnad (2030)</b>					<b>2 300 000</b>
<b>2031</b>					
-	-Uforutsette kostnader	-	-	Ikke Startet	200 000
Serviceavtale	Driftsavtale	-	-	Ikke Startet	290 000
Serviceavtale	Fjernvarmeanlegg	VVS- installasjoner	Varme	Ikke Startet	72 000
Serviceavtale	Garasjeport	Bygning	Yttervegger	Ikke Startet	9 600
Serviceavtale	Heis	Andre installasjoner	Person- og varetransport	Ikke Startet	160 000
Serviceavtale	Lekeplass	Utendørs	Veger og plasser	Ikke Startet	3 600
Serviceavtale	Sommervedlikehold	Utendørs	Park og hage	Ikke Startet	120 000
Serviceavtale	Vintervedlikehold	Utendørs	Veger og plasser	Ikke Startet	180 000
Serviceavtale	Yttertak	Bygning	Yttertak	Ikke Startet	26 000
<b>Totalkostnad (2031)</b>					<b>1 100 000</b>
<b>2032</b>					
-	-Uforutsette kostnader	-	-	Ikke Startet	200 000
Serviceavtale	Driftsavtale	-	-	Ikke Startet	290 000
Serviceavtale	Fjernvarmeanlegg	VVS- installasjoner	Varme	Ikke Startet	72 000
Serviceavtale	Garasjeport	Bygning	Yttervegger	Ikke Startet	9 600
Serviceavtale	Heis	Andre installasjoner	Person- og varetransport	Ikke Startet	160 000
Vedlikehold	Innvendig overflatebehandling	Bygning	Innervegger	Ikke Startet	310 000
Serviceavtale	Lekeplass	Utendørs	Veger og plasser	Ikke Startet	3 600

Type	Tiltak	Kategori	Underkategori	Status	Totalkostnad (avrundet)
Serviceavtale	Sommervedlikehold	Utendørs	Park og hage	Ikke Startet	120 000
Serviceavtale	Vintervedlikehold	Utendørs	Veger og plasser	Ikke Startet	180 000
Serviceavtale	Yttertak	Bygning	Yttertak	Ikke Startet	26 000
<b>Totalkostnad (2032)</b>					<b>1 400 000</b>
<b>2033</b>					
-	-Uforutsette kostnader	-	-	Ikke Startet	200 000
Serviceavtale	Driftsavtale	-	-	Ikke Startet	290 000
Serviceavtale	Fjernvarmeanlegg	VVS- installasjoner	Varme	Ikke Startet	72 000
Serviceavtale	Garasjeport	Bygning	Yttervegger	Ikke Startet	9 600
Serviceavtale	Heis	Andre installasjoner	Person- og varetransport	Ikke Startet	160 000
Serviceavtale	Lekeplass	Utendørs	Veger og plasser	Ikke Startet	3 600
Serviceavtale	Sommervedlikehold	Utendørs	Park og hage	Ikke Startet	120 000
Serviceavtale	Vintervedlikehold	Utendørs	Veger og plasser	Ikke Startet	180 000
Serviceavtale	Yttertak	Bygning	Yttertak	Ikke Startet	26 000
<b>Totalkostnad (2033)</b>					<b>1 100 000</b>
<b>2034</b>					
-	-Uforutsette kostnader	-	-	Ikke Startet	200 000
Vedlikehold	Dører og vinduer	Bygning	-	Ikke Startet	58 000
Vedlikehold	Fasader	Bygning	Yttervegger	Ikke Startet	290 000
Serviceavtale	Fjernvarmeanlegg	VVS- installasjoner	Varme	Ikke Startet	72 000
Vedlikehold	Innvendig overflatebehandling	Bygning	Innervegger	Ikke Startet	310 000
Vedlikehold	Leilighetsdører	Bygning	Yttervegger	Ikke Startet	3 800 000

Type	Tiltak	Kategori	Underkategori	Status	Totalkostnad (avrundet)
Serviceavtale	Lekeplass	Utendørs	Veger og plasser	Ikke Startet	3 600
Periodisk kontroll	Vann og avløpsrør	VVS- installasjoner	VVS-installasjoner, generelt	Ikke Startet	260 000
Serviceavtale	Yttertak	Bygning	Yttertak	Ikke Startet	26 000
<b>Totalkostnad (2034)</b>					<b>5 100 000</b>
<b>Totalkostnad</b>					<b>63 100 000</b>



# Basiskart

Byrådsavdeling for klima, miljø og byutvikling  
Plan- og bygningsetaten  
Målestokk v/A4: 1:500  
Dato: 08.07.2025



BERGEN  
KOMMUNE

Gnr/Bnr/Fnr/Snr: 161/1021/0/0  
Adresse: Natlandsveien 100G

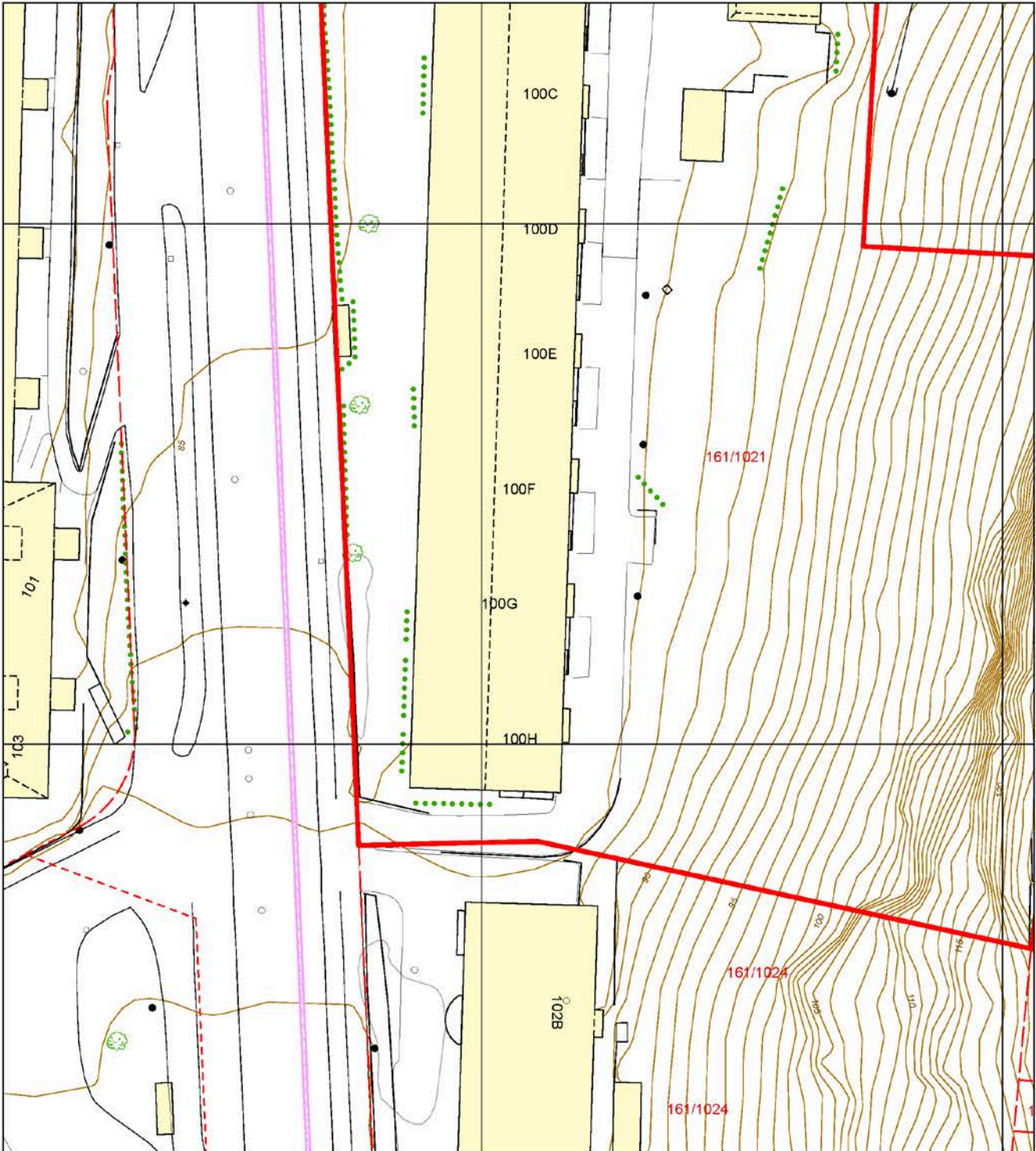

	Bygning		Høydekote		Kraftledning		Innmålt tre		Kum
	Byggemeldt bygning		Eiendomsgrense		Hekk		Flaggstang		Sluk
	Fredet Bygg		Eiendomsgrense - usikker		Gangveg og sti		Mast		Toppunkt
	Byggemeldt anlegg		Gjerde		Traktorveg		Hydrant		Fastmerker



BERGEN  
KOMMUNE

## PLANINFORMASJON

Byrådsavdeling for klima, miljø og byutvikling  
Plan- og bygningssetaten

Planinformasjon for gnr/bnr 161/1021/0/0  
Utlistet 07. juli 2025

### Om rapporten

Opplysningene er fremkommet etter en teknisk analyse av kartdataene der eiendommens utstrekning er sammenholdt med ulike arealplaners utstrekning (omkretser). Følgende plannivåer er testet:

- Gjeldende kommuneplans arealdel inkl. kommunedelplaner og kommunedelplaner under arbeid
- Reguleringsplaner i vertikalnivå 'under grunnen', 'på grunnen', 'over grunnen' og 'på bunnen'
- Reguleringsplaner under arbeid

I den grad vektoriserte (geometriske) arealformålsflater, hensynsoner, båndlegginger og restriksjoner eksisterer blant kartdataene er også disse testet og kvantifisert på eiendommen.

I tillegg til overnevnte testes eiendommens beliggenhet i forhold til noen aktuelle planrelaterte temaer som område for midlertidig tiltaksforbud og ulike typer støysoner. Videre testes også forekomster av gjeldende planer og planer under arbeid, samt godkjente tiltak (byggesaker) som ligger nærmere enn 100 meter fra eiendommens yttergrenser.

Mer informasjon om angitte planer som berører eiendommen kan hentes i Bergen kommunes [digitale planregister](#).

Informasjon om plan- og byggesaker knyttet til eiendommen er tilgjengelig i kommunens nettbaserte [saksinnsynsløsning](#).

For øvrig er det lagt hyperkoblinger på arealplan-id'er (plannumre) og saksnumre for med dette kunne foreta direkteoppslag i nevnte informasjonssystemer.

#### Forklaring plantype

20 - Kommuneplanens arealdel  
21 - Kommunedelplan  
22 - Mindre endring av kommune(del)plan  
30 - Eldre reguleringsplan  
31 - Mindre reguleringsendring  
32 - Bebyggelsesplan iht. reguleringsplan (PBL 1985)  
33 - Bebyggelsesplan iht. kommuneplanens arealdel (PBL 1985)  
34 - Områderegulering  
35 - Detaljregulering

#### Forklaring planstatus

0 - Kun opprettet sak (foreløpig ikke annonsert)  
1 - Planlegging igangsatt  
2 - Planforslag  
3 - Endelig vedtatt arealplan  
4 - Opphevet  
5 - Utgått/erstattet  
6 - Vedtatt plan med utsatt rettsvirkning  
8 - Overstyrt  
9 - Avvist  
10 - Uaktuell/trukket

Påliteligheten av analyseresultatene henger nøye sammen med eiendommens oppmålingskvalitet. Av denne grunn er utvalgt matrikkelinformasjon om eiendommen oppgitt innledningsvis. Legg her spesielt merke til *arealkvalitet* og eventuelle *arealmerknader* knyttet til eiendomsteig(ene). Mer informasjon om eiendommen i Kartverkets innsynsløsning [Se eiendom](#).

I tilfelle matrikkelenheten er part i et jordsameie (brukssameie) med andre matrikkelenheter eller matrikkelenheten har felles teig med annen matrikkelenhet, inngår arealet av felles teig(er) i analysen. Dersom matrikkelenheten er registrert som eier av del av annen matrikkelenhet (ikke jordsameie/brukssameie), inngår imidlertid ikke arealet av teig(er) til det registrerte realsameiet i beregningen.

### Eiendommens teiger beskrevet i Matrikkelen

Teigid	Type	Snr	Hovedteig	Beregnet areal	Arealkvalitet	Arealmerknad	Inngår i rapporten
260864465	Grunneiendom	0	Ja	19 448,0 m <sup>2</sup>	Sikker	-	Ja

Dekningsgrad refereres her til prosentvis geometrisk dekning av eiendommen. I enkelte tilfeller vil også arealplaner som kun tangerer eiendommen vises i utlistingen.

### Reguleringsplaner på grunnen

PlanID	Plantype	Plannavn	Status	Ikrafttrådt	Saksnr	Dekningsgrad
--------	----------	----------	--------	-------------	--------	--------------

PlanID	Plantype	Plannavn	Status	Ikrafttrådt	Saknr	Dekningsgrad
<a href="#">10520000</a>	30	ÅRSTAD. BERGENSDALENS SYDLIGE DEL, DISTR. SLETTEBAKKEN	3 - Endelig vedtatt arealplan	22.05.1950		67,4 %
<a href="#">10890000</a>	30	ÅRSTAD. NATTLANDSVEIEN, TRAFFIKKREGULERING TROLLEYBUSSLINJE 2, VENDESLØYFE	3 - Endelig vedtatt arealplan	20.11.1956		< 0,1 % (1,2 m <sup>2</sup> )
<a href="#">10750000</a>	30	ÅRSTAD. KOLSTIEN GÅRD	3 - Endelig vedtatt arealplan	28.01.1954		< 0,1 % (1,2 m <sup>2</sup> )

### Planendringer relatert/muligens relatert aktuell eiendom

Ingen planendringer er markert innenfor - eller i umiddelbar nærhet til den aktuelle eiendommen. Sjekk likevel kartet og planarkivsystem for punktrepresenterte planendringer.

### Reguleringsplaner under arbeid

PlanID	Plantype	Plannavn	Saknr	Dekningsgrad
<a href="#">71490000</a>	35	ÅRSTAD. FV 585, NATTLANDSVEIEN MELLOM HAGERUPS VEG OG BIRKELUNDSTOPPEN	<a href="#">202312925</a>	26,2 %

### Kommuneplan

PlanID	Plannavn	Ikrafttrådt	Dekningsgrad
<a href="#">65270000</a>	KOMMUNEPLANENS AREALDEL 2018	19.06.2019	100,0 %

### Arealformål i kommuneplanen

PlanID	Arealstatus	Arealformål	Beskrivelse	Områdenavn	Dekningsgrad
<a href="#">65270000</a>	2 - Framtidig	1001 - Bebyggelse og anlegg	Ytre fortettingssone	Y	68,6 %
<a href="#">65270000</a>	1 - Nåværende	3001 - Grønnstruktur	Grønnstruktur	G	31,3 %
<a href="#">65270000</a>	1 - Nåværende	1001 - Bebyggelse og anlegg	Øvrig byggesone	ØB	< 0,1 % (9,3 m <sup>2</sup> )

### Hensynssoner Angitt hensyn - kulturmiljø i kommuneplanen

PlanID	Hensynsonetype	Hensynsonenavn	Beskrivelse	Dekningsgrad
<a href="#">65270000</a>	KpAngittHensynSone	H570_3	Landås	100,0 %
<a href="#">65270000</a>	KpAngittHensynSone	H570_4	Historiske veifar	0,3 %

### Hensynssoner Faresone i kommuneplanen

PlanID	Hensynsonetype	Hensynsonenavn	Beskrivelse	Dekningsgrad
<a href="#">65270000</a>	KpFareSone	H310_1	Aktsomhetsområder for steinsprang, jord- og flomskred og snøskred	100,0 %

### Hensynssoner Gul støy i kommuneplanen

PlanID	Hensynsonetype	Hensynsonenavn	Beskrivelse	Dekningsgrad
<a href="#">65270000</a>	KpStøySone	H220_3	Vei støy - gul sone	23,3 %

### Hensynssoner Rød støy i kommuneplanen

PlanID	Hensynsonetype	Hensynsonenavn	Beskrivelse	Dekningsgrad
<a href="#">65270000</a>	KpStøySone	H210_3	Vei støy - Rød sone	24,6 %

### Temakart blågrønne strukturer

[Temakart sammenhengende blågrønne strukturer](#)

### Kommunedelplan(er)

PlanID	Plannavn	Status	Ikrafttrådt	Dekningsgrad
<a href="#">9730000</a>	ÅRSTAD/FANA/BERGENHUS. KDP LANDÅS	3 - Endelig vedtatt arealplan	15.01.1996	100,0 %

### Arealformål i kommunedelplan

PlanID	Arealstatus	Arealformål	Dekningsgrad
<a href="#">9730000</a>	1 - Nåværende	110 - Boligområder	68,4 %
<a href="#">9730000</a>	1 - Nåværende	170 - Friområder	31,5 %
<a href="#">9730000</a>	1 - Nåværende	100 - Byggeområde	0,1 %

## Restriksjonsområder i kommunedelplan

PlanID	Restriksjonstype	Dekningsgrad
9730000	149 - Område unntatt fra rettsvirkning	68,5 %

## Kommunedelplaner under arbeid

PlanID	Plantype	Plannavn	Saksnr	Dekningsgrad
<a href="#">71740000</a>	20	Kommuneplanens arealdel KPA 2027	<a href="#">202417461</a>	100,0 %

## Planer i nærheten av eiendommen

PlanID	Plantype	Plannavn	Planstatus	Saksnr
<a href="#">10770000</a>	30	ÅRSTAD. PADDEMYREN	3	-
<a href="#">10776001</a>	31	ÅRSTAD. GNR 160 BNR 798, MANNSVERK TORG, PLAN FOR UTBYGGING	3	<a href="#">199932509</a>
<a href="#">10950000</a>	30	ÅRSTAD. GNR 15 BNR 2, DEL AV LANDÅSVEIEN 101X, 111X, 121X OG 131H SAMT ØVRE SLETTEBAKKEN	3	-
<a href="#">40000</a>	30	ÅRSTAD. BERGENSDALENS ØSTLIGE DEL	4	-
<a href="#">18550000</a>	35	ÅRSTAD. GNR 160, NATTLANDSVEIEN FRA MANNSVERK TIL HAGERUPS VEI	5	<a href="#">202220428</a>
<a href="#">10610000</a>	30	ÅRSTAD. BERGENSDALENS ØSTLIGE DEL, KOLSTIEN/STRIMMELEN	3	-
<a href="#">10750101</a>	31	ÅRSTAD. GNR 161 BNR 1030, NATTLANDSVEIEN 126	3	<a href="#">200810480</a>

## Godkjente tiltak i nærheten av eiendommen

Eiendom	Bygningsnr	Endring	Bygningstype	Status	Dato	Saksnr
160/477	139234758-1	Tilbygg	Rekkehus	Igangsettningstillatelse	11.10.2024	<a href="#">202219205</a>
160/477	139234758-1	Tilbygg	Rekkehus	Igangsettningstillatelse	11.10.2024	<a href="#">202126776</a>
161/1087	139252721-1	Tilbygg	Enebolig	Igangsettningstillatelse	22.05.2025	<a href="#">202418503</a>
161/1071	139252535-1	Tilbygg	Rekkehus	Igangsettningstillatelse	16.01.2017	<a href="#">201635055</a>
161/1087	301456108	-	Garasjeuthus annekst til bolig	Igangsettningstillatelse	22.05.2025	<a href="#">202418503</a>
161/1022	23668467-2	Tilbygg	Tomannsbolig, vertikal delt	Igangsettningstillatelse	21.05.2025	<a href="#">202511322</a>

## Andre opplysninger

Eiendommen er berørt av Eviny Termo AS sitt konsesjonsområde for fjernvarmeanlegg.

Hele eller deler av eiendommen antas å være berørt av støy fra veitrafikk over grenseverdier gitt av statlige myndigheter og i kommuneplanens bestemmelser. Antakelsen er basert på overordnede støyberegninger. Dette vil kunne få betydning for behandlingen av plan- og byggesaker som omfatter den aktuelle eiendommen, blant annet medføre utredningsplikt for tiltakshaver/forslagstiller og eventuelt krav om avbøtende tiltak.

Skrevet ut 07. juli 2025



## Planinformasjon

Opplysningene er gitt etter de dokumenter som finnes i vårt arkiv med direkte betydning for eiendommen og gir ingen garanti med hensyn til fremtidige planer.

Denne informasjonen ikke er uttømmende, og at det gjøres oppmerksom på at det kan være feil i datagrunnlaget. Noen plankart er av eldre kvalitet med dårlig oppløsning og de inneholder heller ikke tegnforklaring til fargebruken. For å unngå feiltolkning bør det for nærmere oppklaring tas kontakt med seksjon for GIS og plandata ved Plan- og bygningsetaten.

### Plannivåene

De etterfølgende plannivåene vedtas av Bergen bystyre, kun reguleringsplan gir rettsvirkning til ekspropriasjon, med virkning i 10 år regnet fra kunngjøring av bystyrets vedtak.

### Kommuneplan

Kommuneplanens arealdel er et virkemiddel for å sikre at arealbruken i kommunen bidrar til å nå de mål som blir vedtatt for kommunens utvikling. Arealdelen brukes for å vise områder der kommunen ønsker en spesiell planinnsats på kommunedelplan- og detaljplannivå, og til å illustrere arealer som er viktige å forvalte på bestemte måter.

Arealdelen inngår i kommuneplanens langsiktige del. Den skal ta utgangspunkt i kommuneplanens overordnede retningslinjer for den fysiske, økonomiske, sosiale og kulturelle utviklingen i kommunen. Arealdelen skal samtidig legges til grunn for og sikre gjennomføringen av de nasjonale og regionale retningslinjene for arealpolitikken.

Kommuneplanens arealdel er rettslige bindende for alle arbeid og tiltak som omfattes av Plan- og bygningsloven. Det betyr at grunneiere, rettighetshavere og myndighetene er juridisk bundet av planen. Kommuneplanen skal opp til kommunestyret til vurdering i gjennomsnitt hvert fjerde år. *Kommuneplanens arealdel 2018 - 2030, KPA 2018. Arealplan-ID 65270000* ble vedtatt i Bergen bystyre onsdag 19.juni 2019.

Les mer her: <https://www.bergen.kommune.no/hvaskjer/tema/kommuneplanens-arealdel-2018>

### Kommunedelplan

Kommunedelplanene er en del av kommuneplanens arealdel, men kan for eksempel være en mer detaljert utdyping for et geografisk område som tettsted, kystsonen eller et bestemt tema med tilhørende kartdel med bestemmelser. En kommunedelplans arealdel har formelt samme innhold, behandlingsform og rettsvirkning som en kommuneplan. I likhet med arealdelen for hele kommunen består den geografiske kommunedelplanen av kart og bestemmelser med tilhørende planbeskrivelse.

### Reguleringsplan

Hensikten med reguleringsplan, er å fastsette mer i detalj hvordan grunnen innenfor planens begrensingslinje skal nyttes eller vernes. Reguleringsplan er også i mange tilfeller nødvendig rettsgrunnlag for gjennomføring av tiltak og utbygging, herunder ved eventuell ekspropriasjon. Reguleringsplan består av ett eller flere kart med eventuelle tilhørende bestemmelser.

Planen kan inneholde ett eller flere hoved- og/eller underformål, hver for seg eller i kombinasjon, eventuelt i rekkefølge.

Planen gjelder på ubestemt tid inntil den blir endret eller opphevet. Imidlertid kan ny arealdel til kommuneplan sette rettsvirkningene av reguleringsplanen helt eller delvis til side.

En reguleringsplan vil virke fremover i tid slik at den bare fanger opp nye tiltak og ny/endret bruk av arealer.



# Reguleringsplan på grunnen - oversikt



BERGEN  
KOMMUNE

Byrådsavdeling for klima, miljø og byutvikling

Plan- og bygningsetaten

Målestokk: 1:2000

Dato: 07.07.2025

Gnr/Bnr/Fnr: 161/1021/0/0

Adresse: Nattlandsveien 100G

Dette kartet gir en oversikt over planområdene til de reguleringsplanene som berører eiendommen på grunnen. Mer detaljert informasjon om den enkelte plan finner du på de neste sidene i denne rapporten. Kartene viser status ved produksjonsdato. For fullstendig, og oppdatert, oversikt over gjeldene plansituasjon søk på eiendommen i vårt planregister <https://www.arealplaner.no/bergen4601>

Følgende reguleringsplaner på grunnen berører eiendommen:

10520000, 10750000, 10890000

Eiendomsmarkering

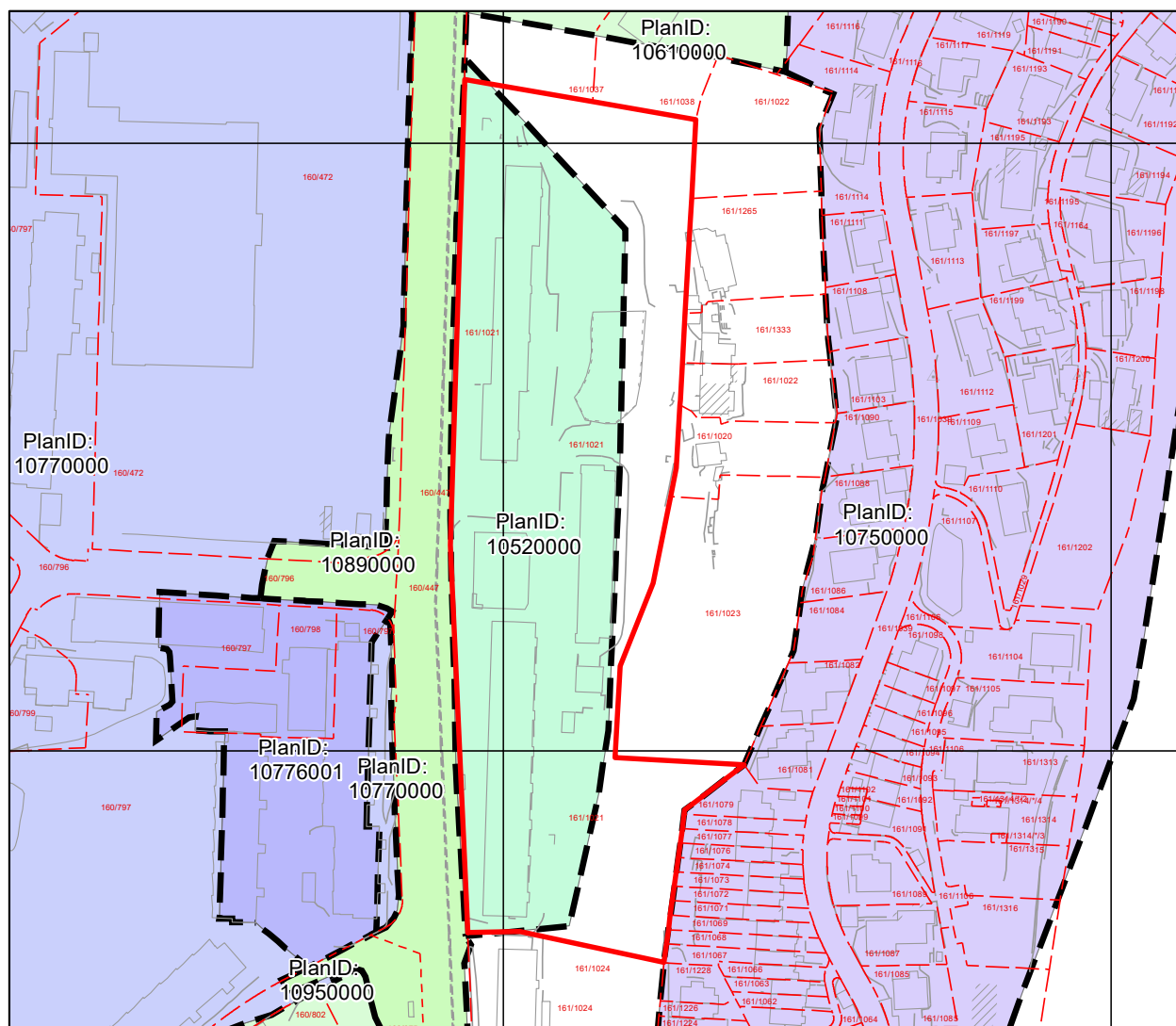



# Reguleringsplan på grunnen

Arealplan-ID: 10520000  
Byrådsavdeling for klima, miljø og byutvikling  
Plan- og bygningsetaten  
Målestokk: 1:2000 Gnr/Bnr/Fnr: 161/1021/0/0  
Dato: 07.07.2025 Adresse: Natlandsveien 100G



BERGEN  
KOMMUNE

OBS! En eller flere reguleringsendringer berører planen. Se planrapport for utfyllende informasjon  
For fullstendig oversikt over gjeldende plansituasjon, se <https://www.arealplaner.no/bergen4601>







FORSLAG TIL REGULERINGS- OG BEBYGGELSESPAN FOR

# BERGENSDALENS SYDLIGE DEL

DISTRIKTET „SLETTEBAKKEN“

MÅL 1:1000

-  BEBOELSE
-  GARASJER
-  BUTIKKER
-  OFF. BYGG.
-  PRIVATE GRØNTAREALER
-  FELLES GRØNTAREALER
-  GRENSELINJE FOR IDRETTSANLEGG
-  BEGRENSNINGSLINJE
-  OPHEVEDE REGULERINGSLINJER

J.nr. 1751/50 B  
EN/BA.

Regulering av Bergensdalens sydlige del, distrikt "Slettebakken", Bergen

I henhold til § 27 i lov om bygningsvesenet av 27. februar 1924 har Forrynings- og gjenretningsdepartementet ved brev av 1. dag til fylkesmannen i Bergen og Hordaland stadfestet nevnte regulering. Stadfestelsen omfatter til og med varhiter som på kartet er innestriket med grønn strek-prikket linje.

Reguleringen er tegnet opp på dette kart slik som den er vedtatt av bystyret i møte den 13. juni 1950.

Forrynings- og gjenretningsdepartementet  
Kontoret for bygnings- og transportvesen  
Oslo, den 30. mai 1950.

K. M. M. O.



BERGEN  
KOMMUNE

# Kommuneplanens arealdel

Byrådsavdeling for klima, miljø og byutvikling  
Plan- og bygningsetaten Arealplan-ID: 65270000  
Målestokk: 1:2000 Gnr/Bnr/Fnr: 161/1021/0/0  
Dato: 07.07.2025 Adresse: Nattlandsveien 100G







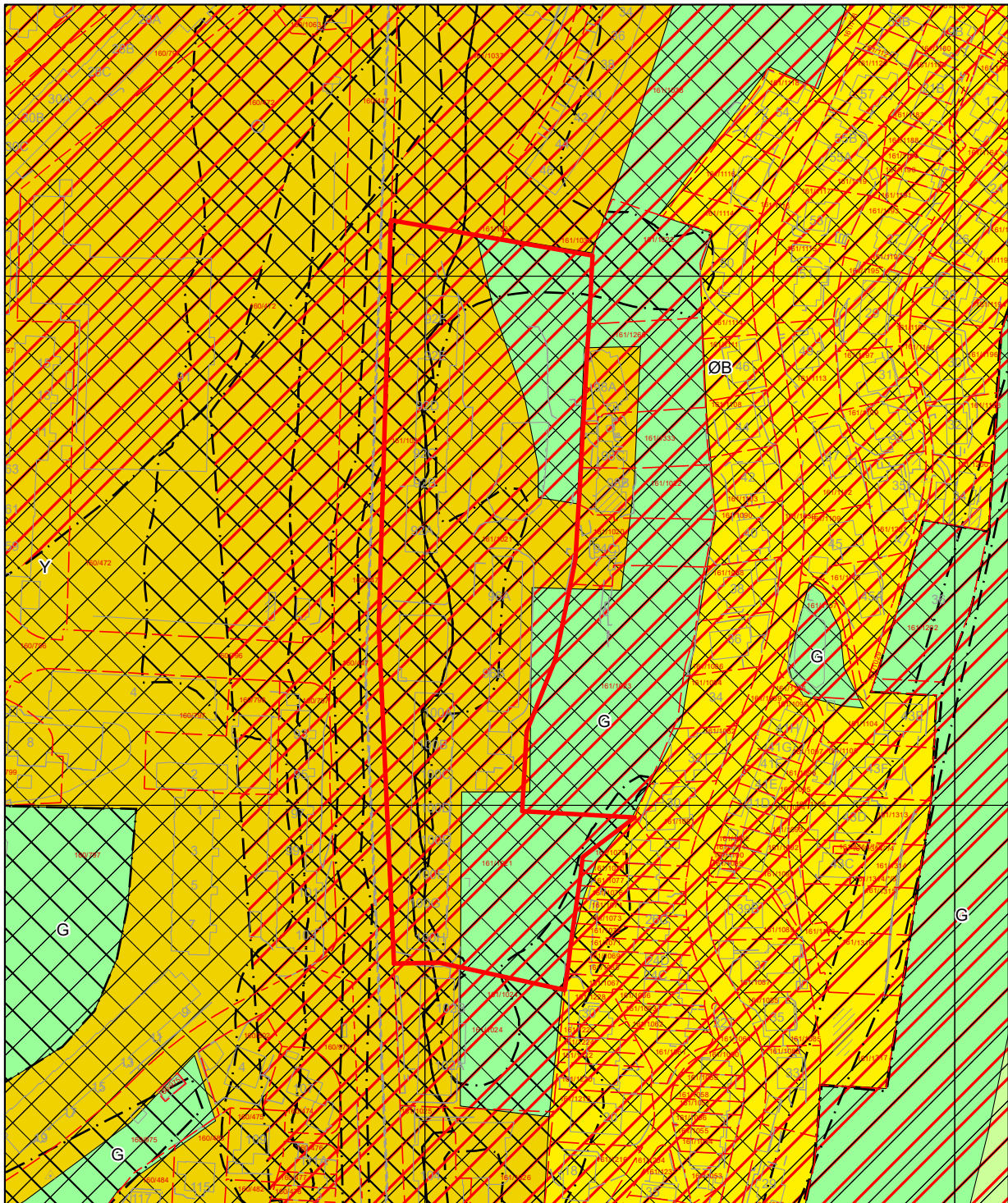







For fullstendig oversikt over gjeldende plansituasjon, se <https://www.arealplaner.no/bergen4601>

 Eiendomsmarkering (1)















## Tegnforklaring for kommuneplan

	<b>KPA2018 Arealformål</b>
 Arealformålgrense	
 Angitthensyn friluftsliv	 Ytre fortettingssone
 Angitthensyn kulturmiljø	 Øvrig byggesone
 Angitthensyn naturmiljø	 Grønnstruktur
 Faresone	 LNF
 Infrastruktursone	
 Støysone grønn	
 Støysone gul	
 Støysone rød	



## Tegnforklaring for kommunedelplan

 Kommunedelplangrense	<b>KDP Arealbruk-PBL1985</b>
 Gangveg	 Byggeområde (N)
 Sykkelveg	 Boligområde (N)
 Grense for restriksjonsområde	 Industri (N)
 Arealformålgrense	 Friområde (N)
 Unntatt rettsvirkning	 Park-/turveg (N)
 Andre restriksjoner	 Annet byggeområde (N)

# Nabolagsprofil

Nattlandsveien 100G - Nabolaget Mannsverk - vurdert av 145 lokalkjente

## Nabolaget spesielt anbefalt for

- Etablerere
- Enslige
- Familier med barn



## Offentlig transport

Bolstad Linje 6, 20, 81	1 min 0.1 km
Sletten Linje 1	13 min 1.1 km
Jernbanestasjonen i Bergen Linje F4, L4, R40	11 min 5.6 km
Bergen Flesland	18 min

## Skoler

Slettebakken skole (1-7 kl.) 434 elever, 25 klasser	13 min 1.1 km
Landås skole (1-7 kl.) 454 elever, 31 klasser	15 min 1.3 km
Fridalen skole (1-7 kl.) 466 elever, 42 klasser	18 min 1.6 km
NTG-U Bergen (8-10 kl.) 129 elever, 8 klasser	22 min 1.9 km
Storetveit skole (8-10 kl.) 436 elever, 23 klasser	6 min 2.9 km
Langhaugen videregående skole 567 elever, 21 klasser	16 min 1.5 km
NTG Brann Stadion	22 min

## Ladepunkt for el-bil

Slettebakken Borettslag	14 min
-------------------------	--------



## Opplevd trygghet

Veldig trygt 85/100



## Naboskapet

Høflige 59/100



## Kvalitet på skolene

Bra 55/100

## Aldersfordeling

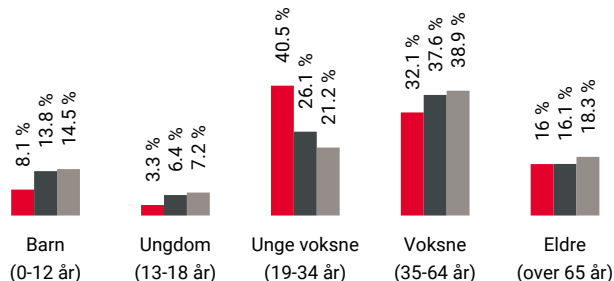

Område	Personer	Husholdninger
Mannsverk	1 564	1 037
Bergen	265 933	136 695
Norge	5 425 412	2 654 586

## Barnehager

Mannsverk barnehage (0-5 år) 41 barn	4 min 0.3 km
Kidsa Erleveien (1-5 år) 70 barn	9 min 0.8 km
Sletten barnehage (1-5 år) 43 barn	11 min 0.9 km

## Dagligvare

Rema 1000 Nattland	4 min
Rema 1000 Landås PostNord	7 min 0.6 km



Innholdet i nabolagsprofilen er hentet fra ulike datakilder, og feil eller mangler kan forekomme. Vurderinger og sitater er innhentet på web og gir uttrykk for hvordan naboene vurderer nabolaget. FINN.no AS kan ikke holdes ansvarlig for feil/mangler i profilen. Copyright © Finn.no AS 2025

## Primære transportmidler



1. Buss



2. Egen bil



3. Bybane



### Kollektivtilbud

Veldig bra 92/100



### Turmulighetene

Nærhet til skog og mark 91/100



### Støynivået

Lite støynivå 83/100

## Sport

	Gerhard Gransvei ballbenge Ballspill	4 min	0.3 km
	Mannsverkbanen Ballspill	4 min	0.3 km
	MOVA Landås	3 min	
	Bergen Tennis Arena Treningssenter	9 min	

## Boligmasse

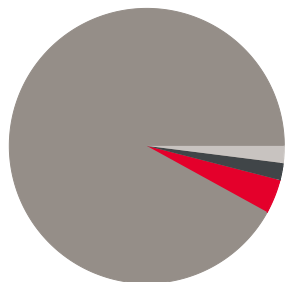

- 4% enebolig
- 2% rekkehus
- 92% blokk
- 2% annet

«Mannsverk er med sin nærhet til Sletten senter og bybane blitt meget attraktivt sted å bo. Kort til marka, kort til byen!»

Sitat fra en lokalkjent



## Varer/Tjenester

	Sletten Shoppingsenter	12 min
	Apotek 1 Nattland	5 min

## Aldersfordeling barn (0-18 år)

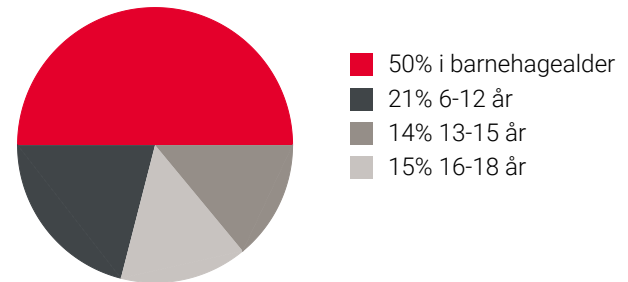

## Familiesammensetning

Par m. barn



Par u. barn



Enslig m. barn



Enslig u. barn



Flerfamilier



0% 63%

- Mannsverk
- Bergen
- Norge

## Sivilstand

		Norge
Gift	18%	33%
Ikke gift	68%	54%
Separert	10%	9%
Enke/Enkemann	4%	4%





## OVERSIKT OVER LØSØRE OG TILBEHØR TIL EIENDOMMEN

Oversikten er utarbeidet av Norges Eiendomsmeglerforbund, Eiendom Norge og Advokatforeningens Eiendomsmeglingsgruppe, og er gjeldende fra 1. januar 2020.

### Generelt

Lov om avhending av fast eiendom (avhendingslova/avhl.) av 3. juli 1992 regulerer kjøper og selgers rettigheter og plikter ved overdragelse av fast eiendom og andeler i borettslag.

I henhold til avhl. § 3-4 skal eiendommen, når annet ikke er avtalt, overdras med innredninger og utstyr som etter lov, forskrift eller annet offentlig vedtak skal følge med. Det samme gjelder varig innredning og utstyr som enten er fastmontert eller er særskilt tilpasset bygningen, jf. avhl. § 3-5. Loven inneholder ingen detaljert oversikt over hva som omfattes av «innredning og utstyr», og over hva som skal regnes som «fastmontert eller særskilt tilpasset».

Partene kan fritt avtale hva som skal følge med eiendommen ved salg. Bransjens liste over løsøre og tilbehør som skal følge med eiendommen, er en del av avtalen mellom kjøper og selger dersom ikke annet er opplyst i salgsoppgaven, kjøper har tatt forbehold i bud eller avtale på annen måte er inngått. Der intet annet er avtalt, vil løsøre og tilbehør medfølge slik dette fremkommer av avhl. § 3-4 og § 3-5 og denne oversikt.

Produkter og installasjoner som medfølger overdras uten noen form for garantier, utover eventuell gjenværende leverandørgaranti.

Dersom det er noe i nedenstående liste som ikke finnes på eiendommen, vil det heller ikke medfølge.

- 1. HVITEVARER** medfølger der dette er spesielt angitt i salgsoppgaven.
- 2. HELDEKKENDE TEPPER** følger med uansett festemåte.
- 3. VARMEKILDER**, slik som ovner, kaminer, peiser, varmpumper og panelovner, følger med uansett festemåte. Frittstående biopeiser/varmeovner og terrassevarmere medfølger ikke. Det følger ikke med varmekilder i rom som ikke har vegg- eller fastmonterte varmekilder på visning.
- 4. TV, RADIO OG MUSIKKANLEGG.** TV-antennor og fellesanlegg for TV, herunder parabolantenne, og tunerer/dekoder/tv-boks medfølger der dette eies av selger. Veggmontert TV/flatskjerm med tilhørende festeordning samt musikkanlegg følger ikke med (se også punkt 12).
- 5. BADEROMSINNREDNING/UTSTYR.** Badekar, dusjkabinett, dusjvegger, alle fastmonterte speil og hyller, fastmonterte glass- og håndkleholdere, herunder håndklevarmere samt baderomsinnredning, medfølger.
- 6. GARDEROBESKAP** medfølger, selv om disse er løse. Fastmonterte garderobehyller og knagger medfølger. Innredning i garderobeskap, for eksempel løse eller fastmonterte trådkurver, hyller, stenger og lignende, medfølger.

**7. KJØKKENINNREDNING** medfølger, herunder også åpne, fastmonterte hyller og løs eller fastmontert kjøkkenøy.

**8. MARKISER, PERSIENNER** og annen type innvendig og utvendig solskjerming, gardinoppheng, lamellgardiner og liftgardiner medfølger.

**9. AVTREKKSIVIFTER** av alle slag, samt fastmonterte aircondition/ventilasjonsanlegg, medfølger.

**10. SENTRALSTØVSUGER** medfølger med komplett anlegg, herunder slange, munnstykke mm.

**11. LYSKILDER.** Kupler, lysstoffarmatur, fastmonterte "spotlights", oppheng og skinner med spotlights samt utelys og hagebelysning medfølger. Vegglamper, krokhengte lamper, lysekroner, prismelamper og lignende som er koblet til sukkerbit eller stikkontakt følger likevel ikke med.

**12. INSTALLERTE SMARTHUSLØSNINGER** med sentral som styrer lys, varme, lyd o.l., samt tilhørende trådløse enheter som brytere, sensorer, kameraer, integrerte høyttalere el. medfølger. Enkle lysstyringssystem f.eks. med en sentral som kun styrer lyspærer eller smartpærer montert i sokkel medfølger likevel ikke.

**13. UTVENDIGE SØPPELKASSER** og eventuelt holder/hus til disse medfølger.

**14. POSTKASSE** medfølger.

**15. UTENDØRS INNRETNINGER** slik som flaggstang, fastmontert tørkestativ, samt andre faste utearrangementer som f.eks. badestamp, boblekar/jacuzzi og liknende utendørs kar, lekestue, lekestativ, utepeis, fastmontert trommel til vannslange, medfølger. Guidekabel/avgrenskingskabel til robotgressklipper medfølger, men robotgressklipper og ladestasjon for denne medfølger ikke.

**16. FASTMONTERT VEGGLADER/LADESTASJON TIL EL-BIL** medfølger uavhengig av hvor laderen er montert.

**17. SOLCELLEANLEGG** med tilhørende teknisk infrastruktur medfølger.

**18. GASSBEHOLDER** til gasskomfyr og gasspeis medfølger.

**19. BRANNSTIGE, BRANNTAU, feiestige** og lignende medfølger der dette er påbudt. Løse stiger medfølger ikke.

**20. BRANNSLUKNINGSAPPARAT, BRANNSLANGE** og RØYKVARSLER medfølger der dette er påbudt. Det er eier og brukers plikt til å se til at utstyret forefinnes på enhver eiendom. Hvis annet ikke er uttrykkelig avtalt, skal dette derfor alltid følge med ved salg av eiendom.

**21. SAMTLIGE NØKLER** til eiendommen som selger er i besittelse av skal overleveres kjøper på overtakelsen, herunder nøkler til eventuelle boder, uthus, garasjeportåpner e.l. Låses boder, uthus e.l. med hengelås, skal lås og nøkler til disse medfølge.

**22. GARASJEHYLLER, bodhyller, lagringshyller** og oppheng til bildekk medfølger såfremt de er fastmontert.

Planter, busker og trær som er plantet på tomten, eller fastmonterte kasser og lignende er en del av eiendommen og medfølger i handelen.

# Trygghet for deg som boligkjøper



## Derfor bør du ha Boligkjøperforsikring:



1 av 4 finner feil etter overtakelse av ny bolig



Advokaten vet hvilke feil som gir krav mot selger



Vi tar saken, uten økonomisk risiko for deg



Advokathjelp er dyrt når du ikke har Boligkjøperforsikring

## Advokatforsikring for boligeiere inkluderer i tillegg:

- Samboeravtale og ektepakt
- Arveoppgjør, testament og fremtidsfullmakt
- Kjøp og håndverkertjenester
- Naboforhold og husleie
- ID-tyveri og nettkrenkelseser
- Tilgang til viktige digitale kontrakter
- Husstandsdekning
- Opptil 2 mill. i tvistedekning

## Hva koster det?

Andelsbolig og aksjeleilighet	8 900 kr
Selveierleilighet og rekkehus	11 900 kr
Ene-, tomannsbolig og tomt	16 900 kr

Pris gjelder for 5 år.

Advokatforsikring for boligeiere kan bare tegnes samtidig med boligkjøperforsikringen, og koster kun kr 2 800 i tillegg per år.

Egenandel kr 4 000 påløper ved takst, tvist eller 10 timer advokatbistand, avhengig av hva som kommer først

Boligkjøperforsikring tegnes hos eiendomsmegler senest ved kontraktsignering og gir rett til advokathjelp inntil 5 år etter overtakelse. Forsikringen betales som del av oppgjøret ved boligkjøpet. Advokatforsikringen fornyes årlig ved faktura fra HELP.

Har du spørsmål? Kontakt HELP på 22 99 99 99 eller [post@help.no](mailto:post@help.no). Les mer på [help.no](http://help.no).

Ved kjøp av landbrukseieendom, herunder også småbruk, og annen kombinasjonseiendom, begrenser forsikringen seg til våningshuset (kundens primærbolig). Meglerforetaket mottar kr 5 600/5 600/5 900 i kostnadsgodtgjørelse, avhengig av boligtype, samt et tillegg på kr 1 000 ved salg av Advokatforsikring for boligeiere. Vi tar forbehold om pris- og vilkårsendringer. Hvis premien ikke er innbetalt ved overtakelse, vil avtalen bli kansellert. For fullstendig informasjon om dekning og vilkår, se [help.no](http://help.no).



9 av 10

boligselgere kjøper  
boligselgerforsikring

# Boligselgerforsikring

- så du kan føle deg trygg

Undersøkelser viser at én av fem boligkjøpere reklamerer etter kjøp av brukt bolig. I mange tilfeller skyldes det feil eller mangler som først blir oppdaget etter overtakelsen. Selger du uten boligselgerforsikring risikerer du å bli holdt økonomisk ansvarlig. Det kan føre til krav om prisavslag, erstatning eller i verste fall heving av kjøpet.

Med boligselgerforsikring kan du senke skuldrene når salget er gjennomført. Kommer det krav eller klager, er det vi i Fremtind som håndterer saken for deg og som kan utbetale erstatning til kjøper.

## Hvorfor boligselgerforsikring?

- gjelder fra budaksept og inntil fem år etter overtakelse
- gjelder skjulte feil og mangler som kjøperen ikke kunne forvente
- dekker krav om prisavslag, erstatning eller heving opptil boligens salgssum, maks 14 millioner kroner
- gir deg profesjonell hjelp fra erfarne advokater og jurister i Fremtind

## Prisoversikt

Boligtype/Eierform	Beskrivelse	Pris	Minimumspris	Maksimalpris
Andels- og aksjeboliger	Alle typer andels-/aksjebolig inkl. enebolig og hytte/fritidsbolig.	2,5 ‰	4 200 kr	31 000 kr
Selveierleilighet, eierseksjon og fritidsleilighet Tomannsbolig/ flermannsbolig/ rekkehus	Alle typer seksjonsbolig <i>unntatt</i> enebolig	4,3 ‰	6 500 kr	37 000 kr
Enebolig Tomannsbolig/ flermannsbolig/ rekkehus	Alle typer boliger med eget gnr./bnr <i>inkl.</i> enebolig med snr.	5,6 ‰	12 000 kr	62 000 kr
Hytte	Alle typer hytte (frittliggende og knyttet sammen i rekke) med gnr./bnr./snr./f.nr.	6,2 ‰	9 600 kr	62 000 kr
Tomt	Alle typer tomt	5,6 ‰	10 000 kr	62 000 kr

Fremtind

[www.fremtind.no](http://www.fremtind.no)



# Et hjem er mer verdt enn et hus, og et hus er mer enn bare vegger.

Det er et sted for å skape gode minner  
preget av trivsel, omsorg og trygghet.

For oss som jobber med folks hjem hver  
eneste dag, er det naturlig å engasjere oss  
sammen med SOS-barnebyer for å gi flere  
barn et trygt og godt hjem.

For hvert hjem vi formidler, gir vi derfor  
100 kroner til SOS-barnebyers arbeid.

aktiv. +  SOS  
BARNEBYER

# Forbrukerinformasjon om budgivning



Sist oppdatert med virkning fra 1. juli 2025, i forbindelse med ikrafttredelse av endringer i eiendomsmeglingsloven.

Informasjonen er utarbeidet av Forbrukerrådet, Advokatforeningen ved Lovutvalget for eiendomsmegling, Eiendom Norge og Norges Eiendomsmeglerforbund, på grunnlag av bl.a. eiendomsmeglingsloven § 6-8.

Nedenfor gis en oversikt over de retningslinjer som anbefales ved budgivning på eiendommen. Avslutningsvis gis også en kort oversikt over de viktigste rettsreglene tilknyttet budgivning.

Før det legges inn bud på eiendommen oppfordres budgiver til å sette seg inn i all relevant informasjon om eiendommen, herunder salgsoppgave og tilstandsrapport.

## GJENNOMFØRING AV BUDGIVNING:

1. Alle bud skal inngis skriftlig til megler, som formidler disse videre til selger. Med skriftlige bud menes også elektroniske meldinger som e-post og SMS når informasjonen i disse er tilgjengelig også for ettertiden. Kravet til skriftlighet gjelder også budforhøyelser, og motbud (bud fra selger), aksept eller avslag fra selger. Før formidling av bud til selger skal megler innhente gyldig legitimasjon og signatur fra budgiver. Kravet til legitimasjon og signatur er oppfylt for budgivere som benytter e-signatur som f.eks. BankID eller MinID.

2. Et bud bør inneholde eiendommens adresse (eventuelt gnr/bnr), kjøpesum, budgivers kontaktinformasjon, finansieringsplan, akseptfrist, overtakelsesdato og eventuelle forbehold som for eksempel usikker finansiering, salg av nåværende bolig ol. Normalt vil ikke et bud med forbehold bli akseptert før forbeholdet er avklart. Konferer gjerne med megler før bud inngis.

3. Megler skal legge til rette for en forsvarlig avvikling av budrunden. I forbrukerforhold (dvs. der selger er forbruker) skal megleren ikke formidle bud med kortere akseptfrist enn kl. 12.00 første virkedag etter siste annonserte visning. Etter denne fristen bør budgivere ikke sette en kortere akseptfrist enn at megler har mulighet til, så langt det er nødvendig, å orientere selger, budgivere og øvrige interessenter om bud og forbehold. Dersom bud inngis med en frist som åpenbart er for kort til at megleren kan avvikle budrunden på en forsvarlig måte som sikrer selger og interessenter et tilstrekkelig grunnlag

for sine handlingsvalg, vil megler fraråde budgiver å stille slik frist.

4. Megler skal ikke formidle bud med forbehold om at budet eller forbehold i budet skal holdes skjult (hemmelig) for andre budgivere og interessenter.

5. Megleren vil uoppfordret gi sin vurdering av det enkelte bud overfor selger, når budet er gitt innenfor fristene i punkt 3.

6. Megleren skal, så langt det er nødvendig og mulig, holde budgiverne skriftlig orientert om mottatte bud, herunder budets størrelse, forbehold og akseptfrist. Megler skal så snart som mulig bekrefte skriftlig overfor budgivere at budene deres er mottatt. For øvrig vil megler, på forespørsel fra andre, opplyse om aktuelle bud på eiendommen, herunder relevante forbehold.

7. Kopi av budjournal skal gis til kjøper og selger uten ugrunnet opphold etter at handel er kommet i stand. Dersom det er viktig for budgiver å bevare sin anonymitet, bør budet formidles gjennom fullmektig.

8. Etter at handel har kommet i stand, eller dersom en budrunde avsluttes uten at handel er kommet i stand, kan en budgiver kreve kopi av budjournalen i anonymisert form.

## VIKTIGE AVTALERETTSLIGE FORHOLD:

1. Det eksisterer ingen angrerett ved salg/kjøp av fast eiendom.

2. Når et bud er inngitt til megler og innholdet i budet er formidlet til selger (slik at selger har fått kunnskap om budet), kan budet ikke kalles tilbake. Budet er da bindende for budgiver frem til akseptfristens utløp, med mindre budet før denne tid avslås av selger eller budgiver får melding om at eiendommen er solgt til en annen. Man bør derfor ikke gi bud på flere eiendommer samtidig dersom man ikke ønsker å kjøpe flere enn en eiendom.

3. Selger står fritt til å forkaste eller akseptere ethvert bud, og er for eksempel ikke forpliktet til å akseptere høyeste bud.

4. Når en aksept av et bud har kommet frem til budgiver innen akseptfristens utløp er det inngått en bindende avtale.

5. Husk at et eventuelt bud fra selger til kjøper (såkalte «motbud»), avtalerettslig er et bindende tilbud som medfører at det foreligger en avtale om salg av eiendommen dersom budet i rett tid aksepteres av kjøper.

For eiendommen:

**Adresse:** Nattlandsveien 100G  
5094 BERGEN

**Meglerforetak:** Aktiv Eiendomsmegling  
**Saksbehandler:** August Jacobsen

**Oppdragsnummer:**

**Telefon:** 922 07 980  
**E-post:** august.jacobsen@aktiv.no

Undertegnede gir herved følgende bud på ovennevnte eiendom:

**Kjøpesum:** Kr. \_\_\_\_\_

**Beløp med bokstaver:** Kr. \_\_\_\_\_

+ omkostningert iht. opplysninger i salgsoppgaven

**Dette budet er bindende for undertegnede frem til og med den:** \_\_\_\_\_ Kl. \_\_\_\_\_

*Dersom annet ikke er angitt gjelder budet til kl. 15.00 første virkedag etter siste annonserte visning. I forbrukerforhold vil bud med kortere akseptfrist enn til kl. 12.00 første virkedag etter siste annonserte visning ikke bli viderefordlet til selger.*

**Eventuelle forbehold:** \_\_\_\_\_

Undertegnede er kjent med at selger står fritt til å godta eller forkaste ethvert bud. Likeledes er undertegnede klar over at budet er bindende for budgiver når det er kommet til selgers kunnskap. Handelen er juridisk bindende for begge parter dersom budet aksepteres innen akseptfristen. Undertegnede er kjent med at budjournalen vil bli forelagt kjøper og selger når handel er sluttet.

Ønsket overtakelsesdato: \_\_\_\_\_

Budet baseres på opplysninger og salgsvilkår som fremkommer av salgsoppgave datert: \_\_\_\_\_

**Kjøpet vil bli finansiert slik:**

Låneinstitusjon: \_\_\_\_\_ Referanse og tlf nr.: \_\_\_\_\_

Lånt kapital: \_\_\_\_\_ Kr.: \_\_\_\_\_

Egenkapital: \_\_\_\_\_ Kr.: \_\_\_\_\_

Totalt: \_\_\_\_\_ Kr.: \_\_\_\_\_

Egenkapital består av:  Salg av nåværende bolig eller fast eiendom  Disponibelt kontantbeløp (bankinnskudd)

Jeg gir bud som:  Forbruker  Ledd i næringsvirksomhet / juridisk person (selskap)

Jeg samtykker til bruk av elektronisk kommunikasjon:  Ja  Nei

Navn: \_\_\_\_\_

Navn: \_\_\_\_\_

Fødselsnr. (11 siffer): \_\_\_\_\_

Fødselsnr. (11 siffer): \_\_\_\_\_

Adresse: \_\_\_\_\_

Adresse: \_\_\_\_\_

Postnr.: \_\_\_\_\_ Sted: \_\_\_\_\_

Postnr.: \_\_\_\_\_ Sted: \_\_\_\_\_

Tlf.: \_\_\_\_\_ E-post: \_\_\_\_\_

Tlf.: \_\_\_\_\_ E-post: \_\_\_\_\_

Dato.: \_\_\_\_\_ Sign: \_\_\_\_\_

Dato.: \_\_\_\_\_ Sign: \_\_\_\_\_

Kopi av legitimasjon

Kopi av legitimasjon

**aktiv.**  
Tar deg videre