

Tilstandsrapport

 Leilighet

 E.J.Berghs veg 25 A, 2316 HAMAR

 HAMAR kommune

 gnr. 1, bnr. 3842

 Andelsnummer 25222

Sum areal alle bygg: BRA: 49 m² BRA-i: 45 m²



Befaringsdato: 13.08.2024

Rapportdato: 15.08.2024

Oppdragsnr.: 21840-2086

Referansenummer: XM9862

Autorisert foretak: Takstgruppen AS

Sertifisert Takstingeniør: Petter Wangen



Rapporten kan brukes i inntil ett år etter befaringsdatoen, og kan ikke gjenbrukes ved flere boligsalg i denne perioden. For eiendomsoverdragelser fra 1.1.2024, må selger sørge for at areal i rapporten er oppdatert og følger ny bransjestandard for areal. Skjer det endringer, oppstår skader også videre på boligen, bør du som selger be om oppdatert rapport.

Norsk takst

Norsk takst er bransjeorganisasjonen for landets bygningssakkyndige og takstforetak, med om lag 1400 sertifiserte medlemmer fordelt på omtrent 1000 bedrifter. I boligomsetningen regnes takstrapportene som et helt avgjørende element i den informasjonen som gjøres tilgjengelig for kjøper. Årlig leverer medlemmene rundt 120.000 slike takster. Det gir unik oversikt over norske boliger, og bidrar til at alle oppdrag kan utføres med utgangspunkt i erfaringsbasert kvalitet.



Det stilles høye krav til utdanning, sertifisering og yrkesetikk. Norsk takst er opptatt av at boligomsetningen skal være trygg, og legger vekt på å opptre uavhengig av andre bransjeaktører. Bygningssakkyndige fakturerer sine tjenester uten hensyn til hvilken pris som oppnås, og skal heller ikke på annen måte ha noen egeninteresse knyttet til handelen.

Uavhengighet og god fagkunnskap har over tid bygget troverdighet og tillit. Både selger og kjøper skal kunne stole på bygningssakkyndiges vurderinger. For tilfeller der det likevel skulle oppstå misnøye med utført arbeid, har vi sammen med Forbrukerrådet etablert en klagenemnd.

Norsk takst har en sentral rolle i utviklingen av norske standarder, regler og profesjonsprinsipper, og representerer bransjen i alle relevante internasjonale fora. Dette sikrer at norske bygningssakkyndige tidlig kan tilpasse seg krav og bransjetrender fra utlandet, samtidig som takseringsfaget får en norsk stemme på verdensbasis. Organisasjonen bidrar i næringspolitisk sammenheng, og har vært en pådriver for å sikre at lover og regler gir trygghet for forbrukerne i boligomsetningen.

Takstgruppen AS

Takstgruppen AS er totalleverandør av taksering innen bygg og er totalt ca. 80 takstingeniører til sammen. Vi har bred bakgrunn fra byggebransjen og har et stort fagmiljø med fokus på kvalitet i alle ledd.

Blant våre tjenester er:

Tilstand, verdi, næring, uavhengig kontroll, overtagelse, vedlikeholdsplan, skade, reklamasjon, byggelånsoppfølging, visningshjelp og energiråd. Vi jobber i store deler av Norge og har utført til sammen over 60 000 takster i disse områdene. Les mer på www.takstgruppen.as.

Håper på å høre fra dere/deg ved eventuelt andre tjenester vi kan utføre!

Bestilling@takstgruppen.as



Rapportansvarlig

Petter Wangen

petterwangen@takstgruppen.as

416 66 662



Dette trenger du å vite om tilstandsrapporten



Hva er en tilstandsrapport?

En tilstandsrapport beskriver synlige skader/avvik eller tegn på skader/avvik på boligen. Rapporten fremhever vanligvis ikke positive egenskaper ved boligen.



Hva vurderer en bygningsakkyndig?

Den bygningsakkyndige vurderer boligen ut fra hva man kan forvente av en bygning av samme alder og type. Vurderingen gjøres som regel mot hvordan det var vanlig å bygge og regler som gjaldt da boligen ble oppført (søknadstidspunktet). Forhold som er vanlige for bygningens alder, slik som slitasje etter normal bruk regnes ikke som avvik.



Hva inneholder tilstandsrapporten?

Den bygningsakkyndige undersøker rom og bygningsdeler slik det kommer frem av [Forskrift til avhendingsloven](#). Tilstandsrapporten inneholder bare avvik som den bygningsakkyndige kan se eller kontrollere med enkle hjelpemidler. Det gjøres ikke nærmere undersøkelser slik som åpning av vegger eller andre bygningsdeler. I vegg mot våtrom og rom under terreng kan det borres et hull for å gjøre enkle undersøkelser slik som fuktsøk.

Når du kjøper en brukt bolig

Når du kjøper en brukt bolig, er det viktig å være oppmerksom på at dette ikke kan sammenlignes med å kjøpe en ny bolig. Måten boligen ble bygget på kan være annerledes enn i dag. Bygninger svekkes over tid, og utsettes for slitasje blant annet på grunn av bruk og vær og vind. Mange boliger fornyes helt eller delvis, noen i flere omganger, eller det oppføres tilbygg. Særlig for boliger som er pusset opp eller endret, er det viktig å merke seg at fornyelse av overflater ikke nødvendigvis betyr at bygningsdeler under er forbedret.

Vurdering mot byggeår

Den bygningsakkyndige vil vurdere boligen mot hvordan det var vanlig å bygge og regler som gjaldt da bygningen ble oppført (søknadstidspunktet). Den bygningsakkyndige ser etter avvik som har betydning for og som reduserer boligens funksjon og verdi, og som kommer frem av Forskrift til avhendingslova. Noen rom og bygningsdeler slik som bad og vaskerom, og forhold som gjelder sikkerhet mot brann, rekkverk og trapper osv., vil den bygningsakkyndige vurdere mot dagens regelverk. Etter dagens regelverk vil disse kunne få en tilstandsgrad 2 eller 3 uten at det nødvendigvis er krav om at avviket må utbedres.

Tilstandsrapporten beskriver ikke hele boligen

BYGNINGSSAKKYNDIGE SER FOR EKSEMPEL IKKE PÅ (MED MINDRE BYGNINGSDELEN ER NEVNT I RAPPORTEN)

- vanlig slitasje og normal vedlikeholdstilstand
- bagatellmessige forhold som ikke påvirker bygningens bruk eller verdi vesentlig
- etasjeskillere
- tilleggsbygg slik som garasje, bod, anneks, naust også videre
- utvendige trapper
- støttemurer
- skjulte installasjoner
- installasjoner utenfor bygningen
- full funksjonstesting av el- og VVS-installasjoner
- geologiske forhold og bygningens plassering på grunnen
- bygningens planløsning
- bygningens innredning
- løsløre slik som hvitevarer
- utendørs svømmebasseng og pumpeanlegg
- bygningens estetikk og arkitektur
- bygningens lovlighet (bortsett fra bruksendringer, brannceller og forhold som åpenbart kan påvirke helse, miljø og sikkerhet)
- fellesarealer (med mindre boligeier har vedlikeholdsplikt for fellesarealer og dette er kjent for bygningsakkyndig, eller fellesarealet har en særlig tilknytning til boligen).

© iVerdi 2023 © Norsk takst 2023

Malen til denne rapporten, inkludert standardtekstene fra Norsk takst, er vernet etter åndsverkloven og kan kun benyttes av medlemsforetakene i Norsk takst og av takstingeniører som er sertifisert i slikt foretak, samt av kunder hos iVerdi og studenter hos NEAK. For andre aktører er eksemplarframstilling av malen og standardtekster, som utskrift og annen kopiering til bruk som grunnlag for tilsvarende rapporter, bare tillatt når det er hjemlet i lov (kopiering til privat bruk, sitat o.l.) eller avtale med Norsk Takst ([Forside](#)) eller iVerdi ([Hjem-iVerdi](#)).

Utnyttelse i strid med lov eller avtale kan medføre erstatnings- og straffansvar.

Dette trenger du å vite om tilstandsrapporten

Tilstanden vurderes med ulike tilstandsgrader

Tilstanden gir uttrykk for en gitt forventet tilstand, blant annet vurdert ut fra alder og normal bruk. Ved Tilstandsgrad 0 (TG0) og Tilstandsgrad 1 (TG1) gir den bygningssakkyndige normalt ingen begrunnelse for valg av tilstandsgrad. Grunnen er at bygningen eller bygningsdelen da bare har normal slitasje. Ved skjulte konstruksjoner kan alder alene avgjøre tilstandsgrad. Når bygningssakkyndige anbefaler tiltak, for eksempel utbedringer, må brukeren av rapporten vurdere om tiltakene er nødvendige og lønnsomme.

Når den bygningssakkyndige velger tilstandsgrad, baseres vurderingen på faste kriterier som følger av gjeldende bransjestandard for Teknisk tilstandsanalyse ved omsetning av bolig og Forskrift til avhendingslova.

! TG 0

TILSTANDSGRAD 0, TG0: INGEN AVVIK

Bygningsdelen skal være tilnærmet ny, ikke vise tegn på slitasje og det skal være lagt frem dokumentasjon på faglig god utførelse. Det er ingen merknader til delen.

! TG 1

TILSTANDSGRAD 1, TG1: MINDRE AVVIK

Bygningsdelen skal bare ha normal slitasje, og straktiltak skal ikke anses som nødvendig. Graden kan også brukes når delen er ny, men der dokumentasjon på faglig god utførelse mangler.

! TG 2

TILSTANDSGRAD 2, TG2: VESENTLIGE AVVIK OG MINDRE AVVIK SOM ETTER NS 3600 GIR TG 2

Bygningsdelen skal enten ha feil utførelse, en skade eller symptomer på skade, sterk slitasje eller nedsatt funksjon. Graden gis når bygningsdelen trenger vedlikehold eller tiltak i nær fremtid. Graden skal også brukes når delen er gammel og det er grunn til å varsle om faren for skader på grunn av alderen, eller når det er grunn til å overvåke delen spesielt på grunn av fare for større skader eller følgeskader.

Ved avvik som ikke krever umiddelbare tiltak (ingen umiddelbar kostnad) så blir TG2 markert med en lysere farge.

! TG 3

TILSTANDSGRAD 3, TG3: STORE ELLER ALVORLIGE AVVIK

Denne tilstandsgraden brukes ved kraftige tegn på forhold som man må regne med trenger utbedring straks eller innen kort tid. Det er påvist funksjonssvikt eller sammenbrudd.

- TG IU

IKKE UNDERSØKT/IKKE TILGJENGELIG FOR UNDERSØKELSE

Det kan være avvik/skader som ikke er avdekket.

Hva er et anslag på utbedringskostnad?

Hva det vil koste å utbedre rom eller bygningsdeler, er et forsiktig anslag basert på nåværende kvalitet, registrert avvik og angitte tiltak i rapporten. Anslaget er gitt på generelt grunnlag og må ikke forveksles med et pristilbud fra en håndverker. Det kan foreligge avvik og tiltak som ikke kommer frem av rapporten.

Utbedringskostnad avhenger blant annet av personlige valg av og markedspris på materialer og tjenesteyter.

I rapporten skal det settes anslag for utbedringskostnad for TG3, og slikt anslag kan også gis ved TG2.



Beskrivelse av eiendommen

Dette er et forenklet sammendrag av boligen, for mer detaljert beskrivelse les punktene under konstruksjoner for å få et komplett bilde av objektet. Det anbefales å lese forutsetningene for rapporten for å vite hvilken undersøkelsesnivå rapporten ligger på.

Leilighet - Byggeår: 1969

UTVENDIG

[Gå til side](#)

BELIGGENHET

Eiendommen ligger fint til i Hamar, det er kort veg til alt du trenger i hverdagen - nærbutikk, skoler, barnehage, godt kollektivtilbud, turmuligheter langs Mjøsa og i Furuberget og nært sentrum med alle by-fasiliteter.

ENKEL BYGNINGSBESKRIVELSE

Gulv støpt på grunn. Grunnmur i betong. Flatt tak i trekonstruksjon. Takteking i folie/belegg. Utvendige beslag i metall. Yttervegg i trekonstruksjon. Liggende utvendig trekledning. Fasadeplater. Trevinduer med 3-lags isolerglass. Ytterdør/skyvedør i tre med 3-lags isolerglass. Ytterdør med brann/lydmotstand.

Balkong mot sør/vest:

Konstruksjoner og overflater i treverk og metall. Belysning.

INNVENDIG

[Gå til side](#)

Gulv er i hovedsak preget av:
Laminat. Fliser.

Vegger er i hovedsak preget av:
Malt betong. Malte plater. Fliser.

Himlinger er i hovedsak preget av:
Malt betong. Formpresset panel.

Etasjeskiller i betong. Formpressede dører.

VÅTROM

[Gå til side](#)

Bad:
Fliser på gulv og vegg. Formpresset panel i himling. Servant med underskap. Speil med tilhørende belysning. Dusjdører. Opplegg for vaskemaskin. Vegghengt toalett. Ventil på vegg. Tilluft i dør. Plastsluk.

KJØKKEN

[Gå til side](#)

Kjøkkeninnredning med laminerte skrog. Benkeplate er laminert. Laminat over benkeplate. Belysning over deler av benkeplate. Kjøkkenvifte med avtrekk ut. Kjøkkenkum.

Plass til integrert:
Komfyr. Kjøleskap. Steketopp. Oppvaskmaskin. Mikro.

TEKNISKE INSTALLASJONER

[Gå til side](#)

Synlige vannrør i:
Plast. Metall.

Synlige avløpsrør i:
Plast.

Ventilasjonen består av ventilasjonsvifte og naturlig avtrekk. Frisk tilluft blir tilført gjennom ventil i yttervegg, ventiler i vindu eller gjennom aktiv lufting med vinduer. Brukt luft suges ut av ventilasjonsvifte eller naturlig oppdrift.

Varmtvannstanken er på ca. 120 liter.

Oppvarming består av:
Strøm. Vannbåren varme.

I hovedsak ved hjelp av:
Sentralfyr med radiatorer. Varme i gulv.

El-anlegg med automatsikringer. I hovedsak skjult ledningsnett.

[Gå til side](#)

TOMTEFORHOLD

Felles eiet tomt på 26 904,80 m² som er opparbeidet med plen og beplantning. Gruset gårds plass.

Eiendommen er tilknyttet offentlig vann, via privat vannledning.

Eiendommen er tilknyttet offentlig avløp, via privat avløpsledning.

Arealer

[Gå til side](#)

Forutsetninger og vedlegg

[Gå til side](#)

Lovlighet

[Gå til side](#)

Leilighet

- Det foreligger godkjente og byggemeldte tegninger, som stemmer med dagens bruk

Sammendrag av boligens tilstand

Fordeling av tilstandsgrader

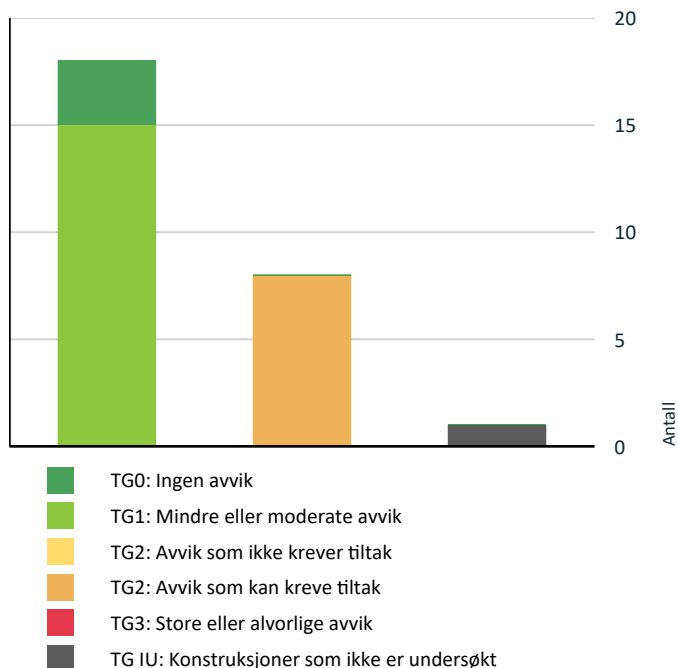

Vil du vite mer om tilstandsgrader? Se side 4.

Spesielt for dette oppdraget/rapporten

Det bemerkes at opplysninger om årstall, utskiftninger/fornyelser av rom og bygningsdeler, samt forhold knyttet til vann og avløp, adkomstvei med mer er i henhold til opplysninger gitt av rekvirent/eier/tilstedeværende, med mindre annet fremgår. Takstingeniøren er ikke gjort kjent med andre forhold som kan ha innvirkning på verdien enn det som er nevnt i dokumentet. Takstingeniøren tar forbehold om skjulte feil og mangler og forutsetter at bygget er godkjent slik det fremstod på befaringsdagen sammen med fremlagt dokumenter. Det er fuktutstyret protimeter MMS som er brukt ved fuktøk og fuktmålinger i denne rapporten, ved målinger er resultat korrigert for blant annet temperatur og materiale.

Der det er anbefalt ytterligere undersøkelser og tiltak på bygningsdeler kan Takstgruppen AS bistå med dette på timebasis utover undersøkelsenivå i denne rapporten. Bilder med avvik i rapporten er eksempelbilder fra befaringen, det er ikke bilder av alle avvik.

Rapporten er utarbeidet blant annet ved hjelp av fraseverktøy (automatisk tekst). Dette er forklaringen på at det blir en del stikkord og ikke hele setninger enkelte steder i rapporten.

Der det er satt tilstandsgrad 2 i denne rapporten må det utføres tiltak for å lukke avvikene.

Rapporten kan brukes i inntil ett år etter befaringdatoen, og kan ikke gjenbrukes ved flere boligsalg i denne perioden. For eiendomsoverdragelser fra 1.1.2024, må selger sørge for at areal i rapporten er oppdatert og følger ny bransjestandard for areal. Skjer det endringer, oppstår skader også videre på boligen, bør du som selger be om oppdatert rapport.

Oppsummering av avvik

Vil du vite mer? Se på rommet eller bygningsdelen senere i rapporten.

Leilighet

KONSTRUKSJONER SOM IKKE ER UNDERSØKT

 [Tekniske installasjoner > Andre installasjoner](#) [Gå til side](#)

AVVIK SOM KAN KREVE TILTAK

 [Utvendig > Veggkonstruksjon](#) [Gå til side](#)

 [Utvendig > Balkonger, terrasser og rom under balkonger](#) [Gå til side](#)

 [Innvendig > Etasjeskille/gulv mot grunn](#) [Gå til side](#)

 [Innvendig > Radon](#) [Gå til side](#)

Sammendrag av boligens tilstand

! **Våtrom > 2. Etasje > Bad > Overflater vegger og himling** [Gå til side](#)

! **Våtrom > 2. Etasje > Bad > Overflater Gulv** [Gå til side](#)

! **Våtrom > 2. Etasje > Bad > Ventilasjon** [Gå til side](#)

! **Tomteforhold > Utvendige vann- og avløpsledninger** [Gå til side](#)

Boligens energimerking



ENERGIMERKE

Beskrivelse

Energiattest er innmeldt av OBOS Prosjekt AS v/ ERLEND ANDREAS LONGVA

Energimerke



Energimerket gir en god pekepinn på om oppvarmingsutgiftene for boligen er høye eller lave. Det består av to deler: en energikarakter og en oppvarmingskarakter. Til sammen forteller de om energistandarden i boligen din.

Energikarakteren A–G:

Energikarakteren sier noe om energistandarden til bygningen og dermed noe om forventet forbruk av energi. Skalaen går fra A som er best til G som er dårligst.

• **A** og **B** er bygninger som normalt tilfredsstillere strengere krav enn det som er angitt i byggeforskriftene og/eller har effektivt varmesystem.

• **C** er bygninger som i hovedsak tilfredsstillere de nyeste byggeforskriftene, og bygninger etter noe eldre forskriftskrav med effektivt varmesystem.

• **D**, **E**, **F** og **G** er bygninger som er bygget under eldre forskriftskrav enn dagens. Eldre hus som ikke er utbedret, vil normalt få en karakter nederst på skalaen.

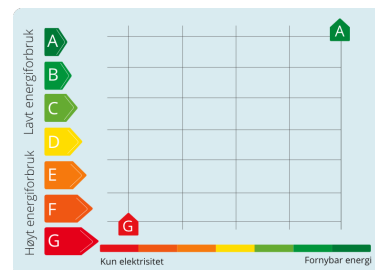

Oppvarmingskarakter:

Oppvarmingskarakteren blir angitt ut fra hvor stor andel av energien som kommer fra ikke fornybare energikilder, slik som olje eller gass, eller fra elektrisitet. Karakteren er en fargeskala fra rød til grønn, hvor grønn er best. En grønn karakter betyr at du bruker bioenergi eller annen ny fornybar energi. Bruk av ved, varmepumpe, sol og fjernvarme gir god oppvarmingskarakter.

En rød karakter betyr at boligen din er avhengig av elektrisitet, olje eller gass. Et bygg som bare har panelovner får derfor en dårlig oppvarmingskarakter.

Tilstandsrapport

LEILIGHET



Byggeår

1969

Anvendelse

Andelsleilighet

Standard

Normal standard og planløsning.

Oppvarming består av strøm. Vannbåren varme.

Ventilasjon består av naturlig og mekanisk ventilasjon.

El-anlegg med automatsikringer og i hovedsak skjult anlegg.

Vedlikehold

Dette er et forenklet sammendrag og det henstilles sterkt til å sammenholde dette med de respektive punktene i rapporten for å få et komplett bilde av objektet. Det er viktig å sette seg inn i side 3 og 4 i denne rapporten for å få en forståelse for hva en tilstandsrapport er. Leiligheten er betydelig påkostet etter byggeår. Det gjøres oppmerksom på at borettslaget er ansvarlig for utvendig bygningsmasse. Anbefaler at borettslaget sine vedtekter leses igjennom. Bygningen fremstår vedlikeholdt både utvendig og innvendig.

Kommentar

Opplyst av eier.

Tilbygg / modernisering

2022	Utført av firma.	Skiftet alle vann og avløpsrør i leiligheten fra felles sjakt.
2022	Utført av firma.	Montert ny varmtvannsbereder på badet.
2022	Utført av firma og egeninnsats.	Totalrenovert badet. Firma har stått for alt utenom flislegging på gulv og vegg.
2022	Utført som egeninnsats.	Montert ny benkeplate på kjøkken, samt ny vask og blandebatteri. Montert plater med flismønster mellom benkeplate og overskap.
2023	Utført som egeninnsats.	Lagt nytt terrassebord som gulv på balkong.
2023	Utført som egeninnsats.	Bygd utekjøkken på balkong.
2024	Utført som egeninnsats.	Malt alle fronter på kjøkken og skiftet håndtak.
2024	Utført som egeninnsats.	Lagt nytt laminatgulv i hele leiligheten.
2024	Utført som egeninnsats.	Malt alle vegger og lister unntatt på bod.
2024	Utført som egeninnsats av fagmann.	Fjernet en radiatorovn på soverom.

(Opplysninger over er gitt av selger)

UTVENDIG

TG 1 Nedløp og beslag

Tilstandsrapport

Utvendige beslag i metall.

TE 2 Veggkonstruksjon

Yttervegg i trekonstruksjon. Liggende utvendig trekledning. Fasadeplater.

Vurdering av avvik:

- Det er påvist andre avvik:

Eksakt tilstand kan ikke sjekkes uten bygningsmessige inngrep. Deler av bygningsdelen er skjult, har en alder som øker sannsynligheten for skjulte feil og har brukt opp mye av sin forventede brukstid. Tilstandsgrad gitt pga. nevnte forhold.

Konsekvens/tiltak

- Det må foretas tiltak for å lukke avviket.

Det er ikke registrert synlige avvik som tilsier at man må påregne umiddelbare tiltak, men da store deler av konstruksjon er kledd inn anbefaler jeg ytterligere undersøkelser.

TE 1 Vinduer

Trevinduer med 3-lags isolerglass.

Alder på isolerglass er i hovedsak:
2013

TE 1 Dører

Ytterdør/skyvedør i tre med 3-lags isolerglass. Ytterdør med brann/lydmotstand.

Alder på isolerglass er i hovedsak:
2013.

TE 2 Balkonger, terrasser og rom under balkonger

Balkong mot sør/vest:

Konstruksjoner og overflater i treverk og metall. Belysning.

Vurdering av avvik:

- Åpninger i rekkverk er ikke i henhold til krav i dagens forskrifter.
- Rekkverket er for lavt i forhold til dagens krav til rekkverkshøyder.

Tilstandsgrad gitt pga. nevnte forhold.

Konsekvens/tiltak

- Det er ikke krav om utbedring av åpninger i rekkverk til dagens forskriftskrav.
- Det er ikke krav om utbedring av rekkverkshøyde opp til dagens forskriftskrav.

For å lukke avviket må det gjøres tiltak.

TE 1 Andre utvendige forhold

For rapporter som gjelder leilighet i et sameie eller aksje/andelslag (borettslag) er undersøkelsene i hovedsak begrenset til innvendig i leiligheten om ikke

Tilstandsrapport

annet er nevnt. Om andre bygningsdeler er tatt med er det kun delen som er tilknyttet leiligheten som er vurdert og ikke hele bygningen. Eksempel på dette kan være at en leilighet har fire meter med yttervegg og da er det kun de fire meterne som er vurdert i denne rapporten. Resten må vurderes i felles tilstandsrapport for eiendommen.

- Oppfordrer alle til å sette seg inn i vedtekter, husordensregler, regnskap, budsjett og årsberetning. Det gjøres oppmerksom på at fellesgjeld og felleskostnader kan variere over tid som følge av beslutninger foretatt i borettslagets/sameiets styre og/eller generalforsamling.

Selgers opplysning:

Borettslaget har en avtale med vaktmesterfirma som tar seg av all vedlikehold av felles arealer.

INNVENDIG

TG 1 Overflater

Gulv er i hovedsak preget av:
Laminat. Fliser.

Vegger er i hovedsak preget av:
Malt betong. Malte plater. Fliser.

Himlinger er i hovedsak preget av:
Malt betong. Formpresset panel.

TG 2 Etasjeskille/gulv mot grunn

Etasjeskiller i betong. Det er målt avvik innenfor kravene i NS3600 i to rom i hver etasje.

Vurdering av avvik:

- Det er påvist andre avvik:

Deler av bygningsdelen er skjult, har en alder som øker sannsynligheten for skjulte feil og har brukt opp mye av sin forventede brukstid. Tilstandsgrad gis pga. nevnte forhold.

Konsekvens/tiltak

- Det er ikke behov for utbedringstiltak.

Det er ikke registrert synlige avvik som tilsier at man må påregne umiddelbare tiltak, men da store deler av konstruksjon er skjult anbefaler jeg ytterligere undersøkelser.

TG 2 Radon

Det er ikke foretatt radonmålinger og bygget er heller ikke utført med radonsperre.

Vurdering av avvik:

- Det er ikke foretatt radonmålinger, og bygget er heller ikke utført med radonsperre.

Eiendommen ligger i et område som er markert med moderat til lav aktsomhet i kartet. Tilstandsgrad gitt pga. nevnte forhold.

Konsekvens/tiltak

- Det bør gjennomføres radonmålinger.

Tilstandsrapport

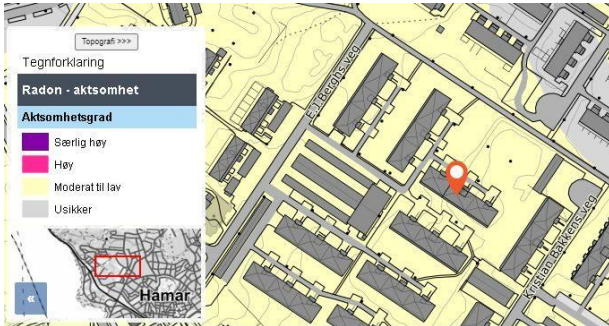

Kartet kan ikke benyttes til å forutsi radon-konsentrasjonen i enkeltbygninger. Den eneste måten å få sikker kunnskap om radon i en bygning, er å gjennomføre en måling.

TE 1 Innvendige dører

Formpressede dører.

VÅTROM

2. ETASJE > BAD

Generell

Fliser på gulv og vegg. Formpresset panel i himling. Servant med underskap. Speil med tilhørende belysning. Dusjdører. Opplegg for vaskemaskin. Vegghengt toalett. Ventil på vegg. Tilluft i dør. Plastsluk.

2. ETASJE > BAD

TE 2 Overflater vegger og himling

Beskrivelse står under punktet generell.

Vurdering av avvik:

- Det er vindu/dør med ikke fuktbestandige materialer i våtsonen (ved vask, dusj, badekar, osv.), løsningen eller byggematerialet er uegnet

Dør er plassert i våtsonen, dette anses som en risikokonstruksjon da det kan oppstå fuktskader i veggkonstruksjonen rundt døren. Tilstandsgrad gitt pga. nevnte forhold.

Konsekvens/tiltak

- Det må gjøres tiltak for å lukke avviket.

Tilstandsrapport



Selgers opplysning:
Hull i flis over ventil er på grunn av det ble lagt opp strøm til elektrisk vifte.
Men dette var ikke lov og montere. Vanlig ventil ble da montert.



Ufagmessig utførelse på list ved gjennomføring. Lite sår i himling.

2. ETASJE > BAD

Overflater Gulv

Beskrivelse står under punktet generell.

Vurdering av avvik:

- Det er påvist sprekker i fliser.

Tilstandsgrad gitt pga. nevnte forhold.

Konsekvens/tiltak

- Det må gjøres tiltak for å utbedre avviket.

Avviket forkorter brukstiden på våtrommet.



Sprekt flis under toalett.

2. ETASJE > BAD

Sluk, membran og tettesjikt

Beskrivelse står under punktet generell.

Opplysning fra utførende firma:

Da det var avtalt membrans arbeider uten garanti, ble det ikke gjennomført videre dokumentasjon. Det ble påført ett ekstra lag med rullemembran på gulv samtidig med andre strøket på vegg, da kunder skulle ordne flis selv. Bare som en forsikring på at gulvet skulle tåle mer. Noe som vanligvis er unødvendig da det er 2K gulvmembran der.

Tilstandsrapport



Ved bruk av fuktindikator på utsatte steder registrerte jeg ingen unormale verdier, dusj var nylig brukt. Sluk.

2. ETASJE > BAD

TG 1 Sanitærutstyr og innredning

Beskrivelse står under punktet generell.

2. ETASJE > BAD

TG 2 Ventilasjon

Beskrivelse står under punktet generell.

Vurdering av avvik:

- Det etablerte avtrekksystemet fungerer ikke tilfredsstillende.

Tilstandsgrad gitt pga. nevnte forhold.

Konsekvens/tiltak

- Andre tiltak:

Jeg anbefaler kontroll utført av fagperson.

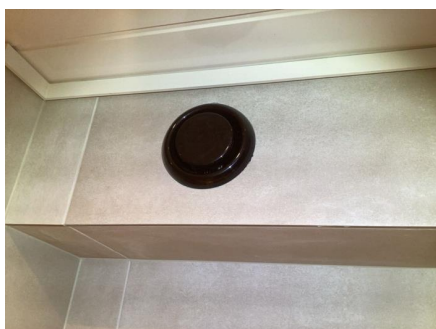

Ved test av avtrekksvifte som beskrevet i NS3600, fungerte viften ikke som tiltenkt.

Opplysning fra borrettslaget:

Det er planlagt vedlikehold av ventilasjonsanlegg i løpet av 2024.

2. ETASJE > BAD

TG 0 Tilliggende konstruksjoner våtrom

Hulltaking er foretatt. Hullet er tatt på det mest hensiktsmessige stedet som var mulig på befaringen og for å tilfredsstille kravet i forskrift.

Tilstandsrapport

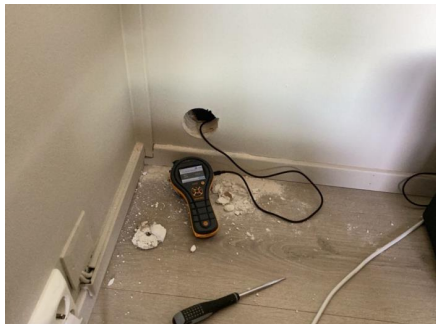

Ved fuktmåling ble det registrert tørre verdier.

KJØKKEN

2. ETASJE > STUE/KJØKKEN

TG 1 Overflater og innredning

Kjøkkeninnredning med laminerte skrog. Benkeplate er laminert. Laminat over benkeplate. Belysning over deler av benkeplate. Kjøkkenvifte med avtrekk ut. Kjøkkenkum.

Plass til integrert:

Komfyr. Kjøleskap. Steketopp. Oppvaskmaskin. Mikro.



Ved bruk av fuktindikator registrerte jeg ingen unormale verdier.

2. ETASJE > STUE/KJØKKEN

TG 1 Avtrekk

Beskrivelse står under punktet "Overflater og innredning".

Tilstandsrapport



Ved test av avtrekksvifte som beskrevet i NS3600, fungerte viften som tiltenkt.

TEKNISKE INSTALLASJONER

TG 1 Vannledninger

Synlige vannrør i:
Plast. Metall.

Undersøkelsene er gjort etter krav i Forskrift til avhendingslova (tryggere bolighandel), gjør allikevel oppmerksom på at jeg ikke er fagperson på området.

Selgers opplysning:
Alle vannrør i leiligheten fra fellessjakt er skiftet.



Stoppekran i fordelersskap på bad.

TG 1 Avløpsrør

Synlige avløpsrør i:
Plast.

Stakemuligheter på avløpsanlegget i felles kjeller.

Undersøkelsene er gjort etter krav i Forskrift til avhendingslova (tryggere bolighandel), gjør allikevel oppmerksom på at jeg ikke er fagperson på området.

Selgers opplysning:
Alle avløpsrør i leiligheten fra fellessjakt er skiftet.

TG 1 Ventilasjon

Ventilasjonen består av ventilasjonsvifte og naturlig avtrekk. Frisk tilluft blir tilført gjennom ventil i yttervegg, ventiler i vindu eller gjennom aktiv lufting med vinduer. Brukt luft suges ut av ventilasjonsvifte eller naturlig oppdrift. Etter dagens bruk vurderes ventilasjon som tilfredsstillende. Gjør oppmerksom

Tilstandsrapport

på at ved endret bruk kan situasjonen ofte bli annerledes.

! TG 1 Varmtvannstank

Varmtvannstanken er på ca. 120 liter.



Varmtvannsbereder lokaliser på bad.

! TG IU Andre installasjoner

Oppvarming består av:
Strøm. Vannbåren varme.

I hovedsak ved hjelp av:
Sentralfyr med radiatorer. Varme i gulv.

Oppvarmingskilder er ikke funksjonstestet av takstingeniøren.

Selgers opplysning:
Varme i gulv på:
Bad.



Ved bruk av fuktindikator på utsatte steder registrerte jeg ingen unormale verdier.

! TG 1 Elektrisk anlegg

Tilstandsrapport

Dette er en forenklet kontroll begrenset til de spørsmål og undersøkelser som forskrift til avhendingslova (tryggere bolighandel) § 2-18 inneholder. Dette kan ikke sammenlignes med en kontroll utført av offentlig myndighet (Det lokale eltilsyn) eller registrert elektrovirksomhet, og en bygnings sakkyndig har verken kompetanse eller lov til å foreta en slik kontroll.

Tilstandsgraden er vurdert ut fra den forenklede og begrensede kontrollen som forskriften inneholder. El-anlegget kan ha feil og mangler som en slik forenklet undersøkelse ikke vil avdekke. Vær derfor oppmerksom på denne risikoen, og søk videre veiledning eller få en fullstendig kontroll utført av registrert elektrovirksomhet.

El-anlegg med automatsikringer. I hovedsak skjult ledningsnett.

Jeg er ikke EL fagperson.

1. Foreligger det eltilsynsrapport de siste 5 år, og det er ikke foretatt arbeid på anlegget etter denne, utenom retting av eventuelle avvik i eltilsynsrapport (dvs en el-tilsynsrapport uten avvik)?

Nei

Spørsmål til eier

2. Når ble det elektriske anlegget installert eller sist gang totalt rehabilitert (årstall)? Med totalt rehabilitert menes fullstendig utskiftet anlegg fra inntakssikring og videre.

1969 Elektriske anlegget har blitt oppgradert i etapper etter dette.

3. Er alle elektriske arbeider/anlegg i boligen utført av en registrert elektroinstallasjonsvirksomhet?

Ja

4. Er det elektriske anlegget utført eller er det foretatt tilleggsarbeider på det elektriske anlegget etter 1.1.1999?

Ja Samsvarserklæringer ligger på boligmappe og i sikringsskap.

Eksisterer det samsvarserklæring?

Ja

5. Foreligger det kontrollrapport fra offentlig myndighet – Det Lokale Eltilsyn (DLE) eller eventuelt andre tilsvarende kontrollinstanser med avvik som ikke er utbedret eller kontrollen er over 5 år?

Nei

6. Forekommer det ofte at sikringene løses ut?

Nei

7. Har det vært brann, branntilløp eller varmgang (for eksempel termiske skader på deksler, kontaktpunkter eller lignende) i boligens elektriske anlegg?

Nei

Generelt om anlegget

8. Er det tegn til at det har vært termiske skader (tegn på varmgang) på kabler, brytere, downlights, stikkontakter og elektrisk utstyr? Sjekk samtidig tilstanden på elektrisk tilkobling av varmtvannsbereder, jamfør eget punkt under varmtvannstank

Nei

9. Er der synlig defekter på kabler eller er disse ikke tilstrekkelig festet?

Nei

Inntak og sikringsskap

10. Er det tegn på at kabelinnføringer og hull i inntak og sikringsskap ikke er tette, så langt dette er mulig å sjekke uten å fjerne kapslinger?

Nei

11. Finnes det kursfortegnelse, og er den i samsvar med antall sikringer?

Ja

12. Foreta en helhetsvurdering av det elektriske anlegget, dets alder, allmenne tilstand og fare for liv og helse. Bør det elektriske anlegget ha en utvidet el-kontroll?

Nei

Tilstandsrapport



Sikringsskap lokalisert i felles gang.

TG 0 Branntekniske forhold

Dette er en forenklet kontroll begrenset til de spørsmål som fremkommer under. Tilstandsgraden er basert på retningslinjer til disse spørsmålene i bransjestandarden NS3600. Dette kan ikke sammenlignes med en fullstendig kontroll av branntekniske forhold av offentlig myndighet, eller en vurdering av boligens branntekniske forhold eller prosjektering fra en rådgiver med spesialkompetanse. En bygningsakkyndig har verken kompetanse til å gi slik veiledning eller lov til å foreta en slik kontroll.

Tilstandsgraden er vurdert ut fra den forenklete og begrensede kontrollen. Det kan være feil og mangler om branntekniske forhold som en slik forenklet undersøkelse ikke vil avdekke. Vær derfor oppmerksom på denne risikoen, og søk videre veiledning eller rådgivning.

Slukkeutstyr er ikke funksjonstestet.

1. Er det mangler for brannslukningsutstyr i boligen iht. forskriftskrav på søknadstidspunktet, men minst Byggeforskrift 1985?
Nei
2. Er det skader på brannslukkingsutstyr eller er apparatet eldre enn 10 år?
Nei
3. Er det mangler på røykvarsler i boligen iht. forskriftskrav på søknadstidspunktet, men minst Byggeforskrift 1985?
Nei
4. Er det skader på røykvarslere?
Nei

TOMTEFORHOLD

Byggegrunn

Grunnundersøkelser er ikke foretatt, og tilstandsgrad er derfor ikke vurdert.

TG 0 Terrengforhold

Felles eiet tomt på 26 904,80 m² som er opparbeidet med plen og beplantning. Gruset gårdsplass.

TG 2 Utvendige vann- og avløpsledninger

Eiendommen er tilknyttet offentlig vann, via privat vannledning.
Eiendommen er tilknyttet offentlig avløp, via privat avløpsledning.

Vurdering av avvik:

- Mer enn halvparten av forventet brukstid er passert på utvendige avløpsledninger.

Tilstandsrapport

- Mer enn halvparten av forventet brukstid er passert på utvendige vannledninger.

Bygningsdelen er skjult, har en alder som øker sannsynligheten for skjulte feil og har brukt opp mye av sin forventede brukstid. Tilstandsgrad gitt pga. nevnte forhold.

Konsekvens/tiltak

- Andre tiltak:

Det er ikke opplyst om utført arbeid på utvendige vann og avløpsledninger, dette er en del av fellesanlegget. Jeg anbefaler derfor ytterligere undersøkelser.

Arealer, byggetegninger og brannceller

Standard gjeldende fra 01.01.2024

Arealmålinger og arealoppsett er basert på Norsk standard 3940:2023 Areal- og volum-beregninger av bygninger. Arealet gjelder for tidspunktet da boligen ble målt

Hva er måleverdig areal?

Arealet i rommet må ha minst 1,90 m fri høyde over gulvet og minst bredde på 0,60 m. Et loft med skråtak vil for eksempel bare få registrert målbart areal der høyden er minst 1,90 m og bredden minst 0,60 m. Rommet må ha dør eller luke, og gangbart gulv.

Hva er bruksareal?

BRA = BRA-i + BRA-e + BRA-b

Bruksarealet for bygningen er bruttoarealet minus arealet som opptas av yttervegger.

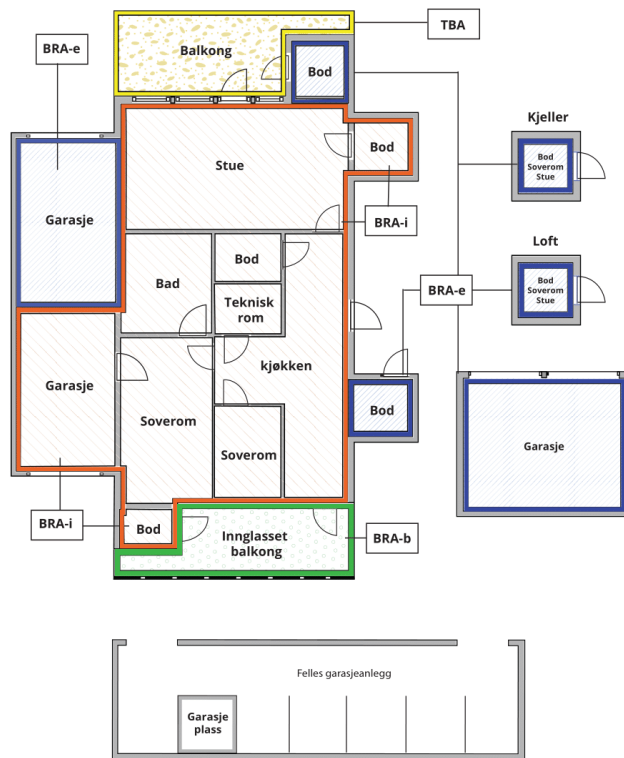

Carport og/eller garasjeplass i felles garasjeanlegg er ikke måleverdig areal

Internt bruksareal (BRA-i)	Arealet innenfor boenheten(e)
Eksternt bruksareal (BRA-e)	Arealet av alle rom utenfor boenheten(e) og som tilhører denne, slik som for eksempel bod
Innglasset balkong mv (BRA-b)	Arealet av innglasset balkong, veranda eller altan når denne er tilknyttet boenheten(e)
Terrasse- og balkongareal (TBA)	Arealet av terrasser, åpne balkonger og åpen altan tilknyttet boenheten(e)

Gulvareal (GUA)

Er sum av BRA (bruksareal) og ALH (areal med lav takhøyde).

Areal med lav takhøyde (ALH) er ikke måleverdig areal, som skyldes skråtak og lav himlingshøyde.

GUA kan opplyses i markedsføring der det er aktuelt for den konkrete boligen og kun sammen med BRA-i, for eksempel der gulvflaten har en verdi og har funksjon ved møblering og bruk av rommene. Ikke innredet areal som kaldloft, måles og oppgis normalt ikke.

Arealet kan ikke alltid fastsettes nøyaktig

Areal kan være komplisert eller umulig å måle opp nøyaktig fordi det er vanskelig å fastslå tykkelsen på innervegger, skjevheter i og utforming av bygningskonstruksjoner som karnapp, buer og vinkler som ikke er rette, åpne rom over flere etasjer og så videre.

Eiendommens markedsverdi kan ikke baseres på en matematisk beregning basert på antall kvadratmeter opplyst i rapporten. Opplysninger om areal kan altså ikke alene benyttes for å beregne eiendommens verdi.

Den bygningsfaglige kan avdekke eventuelle bruksendringer og avvik i branncelleinndeling

Den bygningsfaglige ser på byggetegninger hvis de er tilgjengelige og dette er en del av oppdraget, og vurderer bruken av boligen opp mot tegningene. Hvis den bygningsfaglige avdekker at en bolig ikke ser ut til å være delt opp i brannceller etter kravene i byggeteknisk forskrift på befaringstidspunktet, skal det opplyses om dette.

Reglene om bruksendring og brannceller kan være kompliserte. Søk videre faglige råd om rapporten ikke gir deg svar. Den bygningsfaglige kan ikke vurdere og svare på alle spørsmål, og kan heller ikke vite om kommunen kan gi unntak for kravene som gjelder. [Vil du vite mer?](#)

Om brannceller

En branncelle er hele eller avgrensede deler av en bygning hvor en brann fritt kan utvikle seg uten at den kan spre seg til andre bygninger eller andre deler av bygningen i løpet av en fastsatt tid.

Om bruksendring

Bruksendring er å endre bruken av et rom fra en tillatt bruk til en annen. Dette kan kreve søknad og tillatelse, for eksempel hvis du endrer et rom fra bod til soverom eller arbeidsrom, eller hvis du endrer en bolig til to separate boliger.

Rom for varig opphold har krav til takhøyde, romstørrelse, rømningsvei og lysforhold som må være oppfylt. Du kan søke kommunen om unntak for kravene, men kan ikke regne med å få unntak for krav som går på helse og sikkerhet, for eksempel krav til rømningsvei.

Bruksendring som krever godkjenning, og som ikke er søkt bruksendret, er ulovlig. Kommunen kan etter plan- og bygningsloven kapittel 32 forfølge overtredelser. Kommunen kan pålegge deg å avslutte den ulovlige bruken, eventuelt å rette eller tilbakeføre rommet til godkjent bruk.

Arealer

Leilighet

Ny arealstandard

Etasje	Bruksareal BRA m ²			SUM	Terrasse- og balkongareal (TBA)
	Internt bruksareal (BRA-i)	Eksternt bruksareal (BRA-e)	Innglasset balkong (BRA-b)		
2. Etasje	45			45	18
Kjeller		4		4	
SUM	45	4			18
SUM BRA	49				

Romfordeling

Etasje	Internt bruksareal (BRA-i)	Eksternt bruksareal (BRA-e)	Innglasset balkong (BRA-b)
2. Etasje	Bad , Stue/kjøkken , Soverom , Bod		
Kjeller		Bod	

Kommentar

Oppmålt med lasermåler.

Målt takhøyde 2. etasje: Varierende, målt 2,41 m og 2,20 m.

Se forutsetninger i rapporten angående arealregler.

Det totale bruksarealet er alltid større enn summen av arealene fra hvert enkelt rom. Boenhetens totale bruksareal inneholder også arealer for innvendige vegger.

Innredningsenheter som kjøkkeninnredning, skyvedørsgarderober og garderober er medtatt i areal.

Følgende areal er medtatt i åpent areal(TBA):

- Areal balkong(ikke innglasset): 18 m².

Lovlighet

Byggetegninger

Det foreligger godkjente og byggemeldte tegninger, som stemmer med dagens bruk

Kommentar:

Brannceller

Er det påvist synlige tegn på avvik i branncelleinndeling ut ifra dagens byggt teknisk forskrift?

Ja Nei

Nyere håndverkstjenester

Er det ifølge eier utført håndverkstjenester på boligen siste 5 år?

Ja Nei

Kommentar: Se eventuelle opplysninger under "Tilbygg / modernisering" i rapporten.

Krav for rom til varig opphold

Er det påvist avvik i forhold til rømningsvei, dagslysflate eller takhøyde?

Ja Nei

Kommentar:

Total fordeling mellom P-ROM og S-ROM

Tabellen under viser fordelingen av P-ROM og S-ROM etter veiledningen til NS 3940: 2012. Dette er til informasjon og til sammenligning. Tallene er omtrentlige, kan avvike fra faktiske målinger og er ikke juridisk bindende

	P-ROM(m2)	S-ROM(m2)
Leilighet	43	2

Kommentar

Leilighet

Det gjøres oppmerksom på at det er forskjeller i regelverket på ny og gammel arealstandard, derfor må man se oppstillingene hver for seg.

Befarings - og eiendomsopplysninger

Befaring

Dato	Til stede	Rolle
13.8.2024	Petter Wangen	Takstingeniør
	Christine Foss Wergeland	Kunde

Matrikkeldata

Kommune	gnr.	bnr.	fnr.	snr.	Areal	Kilde	Eieforhold
3403 HAMAR	1	3842	0	0	26904.8 m ²	BEREGNET AREAL (Ambita)	Eiet

Adresse

E.J.Berghs veg 25 A

Hjemmelshaver

Midtenga Borettslag

Kommentar

Det tas forbehold om feil og mangler i kartet.

Andelsobjekt

Boligselskap	Org.nr.	Leil. nr.	Forretningsfører
H0202/Midtenga Borettslag	950259248	H0202	OBOS

Innskudd, pålydende mm

Andelsnummer	Andel fellesformue	Andel fellesgjeld
25222	16 008 31.12.2023	181 000 01.08.2024

Eiendomsopplysninger

Adkomstvei

Eiendommen er tilknyttet offentlig vei, via privat adkomst.

Regulering

Reguleringsplan for HAMAR VEST

Kjøper bør å sette seg inn i planer som gjelder eiendommen. Her vil det være informasjon som blant annet er styrende for eiendommens utnyttelse og bruk.

Tinglyste/andre forhold

(Kartgrunnlag for regulering, areal og kommuneplan: ©GEOVEKST (Statens kartverk) og Norsk institutt for skog og landskap. Det tas forbehold om feil og mangler i kartet).

Kommuneplan

KOMMUNEPLANENS AREALDEL 2018 §2030

Kjøper bør sette seg inn i planer som gjelder eiendommen. Her vil det være informasjon som blant annet er styrende for eiendommens utnyttelse og bruk.

Forkjøpsrett

Boligen er en del av et borettslag og medlemmer vil kunne benytte forkjøpsrett basert på ansiennitet.

Kilder og vedlegg

Dokumenter

Beskrivelse	Dato	Kommentar	Status	Sider	Vedlagt
Egenerklæring	09.08.2024	Eiers egenerklæring er gjennomlest, se vurderinger i rapporten for utfyllende informasjon.	Gjennomgått		Nei
Energiattest	07.08.2024		Gjennomgått		Nei
Dokumentasjon våtrom	01.09.2022	Beskrivelse av utførelse og bilder av membran på badet.	Gjennomgått		Nei
Takstingeniørens arealskisse fra befaring	13.08.2024		Gjennomgått		Nei
Eiendomsverdi.no og Statens kartverk.	12.08.2024		Gjennomgått		Nei
Samsvarserklæringer el-anlegg.	10.10.2022	Opplegg av elanlegg på nytt bad.	Gjennomgått		Nei
Byggegodkjente tegninger		Det foreligger tegninger uten dato.	Gjennomgått		Nei
Ferdigattest	18.03.1970		Gjennomgått		Nei
Situasjonskart	12.08.2024		Gjennomgått		Nei
Ubekreftet grunnbok	12.08.2024		Gjennomgått		Nei
E-post til kunde med forberedelser til befaring	15.07.2024		Gjennomgått		Nei
Dokumentasjon radon			Finnes ikke		Nei
Opplysninger fra forretningsfører	06.08.2024		Gjennomgått		Nei
Rekvirent	13.08.2024		Gjennomgått		Nei

Tilstandsrapportens avgrensninger

STRUKTUR•REFERANSENIVÅ•TILSTANDSGRADER

- Rapporten er basert på innholds krav i Forskrift til avhendingslova (tryggere bolighandel). Formålet er å gi en tilstandsanalyse til bruk for den som bestiller og/eller i et salg til forbruker, og ikke for andre tredjeparter. Rapportens omfang, struktur, metode og begrepsbruk følger i hovedsak Norsk Standard NS 3600:2018 (Teknisk tilstandsanalyse ved omsetning av bolig), samt Takstbransjens retningslinjer ved tilstandsrapportering for boliger og Takstbransjens retningslinjer for arealmåling.
- Tilbakeholdt eller uriktig informasjon som har betydning for vurderingen, er ikke bygningssakkyndiges ansvar. Rapporten beskriver avvik, altså en tilstand som er dårligere enn referansenivået. Rapporten framhever normalt ikke positive sider ved boligen ut over det som fremgår av tilstandsgradene.
- Tilstanden angis i rapporten og gir uttrykk for en gitt forventet tilstand blant annet vurdert ut fra alder og normal bruk slik:

i) **Tilstandsgrad 0, TG0:** Ingen avvik eller skader. I tillegg må bygningsdelen være tilnærmet ny, mindre enn 5 år, og det foreligger dokumentasjon på faglig god utførelse.

ii) **Tilstandsgrad 1, TG1:** Mindre avvik. Normal slitasje. Strakstiltak ikke nødvendig. TG1 kan gis når bygningsdelen er tilnærmet ny og det ikke foreligger dokumentasjon på faglig god utførelse.

iii) **Tilstandsgrad 2, TG2:** Vesentlige avvik, og mindre avvik som etter NS 3600 gir TG 2, men som ikke nødvendigvis krever umiddelbare tiltak. I denne rapporten kan TG2 i Rapportsammendrag være inndelt i TG2 som krever tiltak og de som ikke krever umiddelbare tiltak. Konstruksjonen har normalt enten feil utførelse, en skade eller symptomer på skade, sterk slitasje eller nedsatt funksjon. Vedlikehold eller tiltak trengs i nær fremtid, det er grunn til å varsle fare for skader på grunn av alder eller overvåke spesielt på grunn av fare for større skade eller følgeskade. For skjulte konstruksjoner vil alder i seg selv være et symptom som kan gi TG2. For synlige konstruksjoner kan alder sammen med andre symptomer og momenter gi TG2. Avvik under TG2 kan gis sjablongmessig anslag.

iv) **Tilstandsgrad 3, TG3:** Store eller alvorlige avvik. Kraftige symptomer på forhold som man må regne med trenger utbedring straks eller innen kort tid. Påvist funksjonssvikt eller sammenbrudd. Avvik under TG3 skal gis sjablongmessig anslag.

v) **Tilstandsgrad TGiu:** Ikke undersøkt/ikke tilgjengelig for undersøkelse.

- Ved TG0 og TG1 gis det normalt ingen begrunnelse for valg av tilstandsgrad, fordi bygningen eller bygningsdelen da bare har normal slitasje. For anbefalte tiltak ved TG2 og TG3 må bruker av rapporten vurdere om tiltakene er nødvendige og lønnsomme. Hva det vil koste å utbedre rom eller bygningsdeler er et sjablongmessig anslag basert på registrert avvik og angitte tiltak i rapporten. Anslaget er gitt på generelt grunnlag og basert på erfaringstall i seks intervaller, og kan ikke forveksles med en konkret vurdering og tilbud fra en entreprenør eller håndverker. Det må eventuelt innhentes tilbud for en nærmere undersøkelse, og konkret og nøyaktig vurdering av utbedringskostnad. Kostnader til ikke oppdagede avvik/utbedringer/feil kan forekomme. Utbedringskostnad avhenger av personlige preferanser og markedspris på materialer og tjenesteyter.

PRESISERINGER

- Avvik vurderes ut fra tekniske forskrifter på godkjenningstidspunktet for bygget. Noen bygningsdeler vurderes

etter gjeldende teknisk forskrift på befaringstidspunktet. Dette gjelder blant annet:

i) Bad, vaskerom (våtrom)

ii) Forhold rundt brann, rømming, sikkerhet, for eksempel rekkverkshøyder/åpninger, ulovlige bruksendringer, brannceller mv.

- For skjulte konstruksjoner slik som vann og avløp uten dokumentasjon, er kvalitet og alder vurdert.

- Fastmonterte installasjoner, for eksempel innfelt belysning (downlights), demonteres ikke for å sjekke dampspærren bak. Dette av hensyn til bygningssakkyndiges kompetanse og risikoen for skade.

- Kontroll av fukt i konstruksjonen ved hulltaking i bad og vaskerom (våtrom), rom under terreng (kjelleretasje, underetasje og sokkeletasje) eller andre bygningsdeler skjer etter eiers aksept. Hulltaking av våtrom og rom under terreng kan unntaksvis unnlates, se Forskrift til Avhendingsloven.

- Kontroll av romfunksjoner for P-ROM utføres kun når det ikke foreligger godkjente og byggemeldte tegninger, eller når tegninger ikke stemmer med dagens bruk.

- Bygningssakkyndig gir en forenklet vurdering av branntekniske forhold og elektriske installasjoner i boligen dersom det er mer enn fem år siden sist boligen hadde el-tilsyn. Bygningssakkyndig kan anbefale å konsultere offentlige myndigheter eller kvalifisert elektrofaglig fagperson ved behov for grundigere undersøkelser.

TILLEGGSENDERSØKELSER

Etter avtale kan tilstandsanalysen utvides til også å omfatte tilleggssundersøkelser utover minimumskravet i forskriften.

BEFARINGEN

Rapporten gir en vurdering av byggverk og bygningsdeler som bygningssakkyndig har observert, og som fremkommer av Forskrift til avhendingsloven. Rapporten er likevel ingen garanti for at det ikke kan finnes skjulte feil, skader og mangler. NS 3600:2018 (Teknisk tilstandsanalyse ved omsetning av bolig) har undersøkelsesnivå fra 1 til 3, der undersøkelsesnivå 1 er det laveste og baseres på visuell observasjon. Rapporten baseres på undersøkelsesnivå 1 med få unntak (våtrom og rom under terreng). I praksis betyr dette at gjennomføringen av befaringen begrenses som følger:

- Det utføres kun visuelle observasjoner på tilgjengelige flater uten fysiske inngrep (f.eks. riving).

- Flater som er skjult av snø eller på annen måte ikke er tilgjengelig eller skjult, blir ikke kontrollert. Det foretas ikke funksjonssprøving av bygningsdeler, som isolasjon, piper, ventilasjon, el. anlegg, osv.

- Det gis ingen vurdering av boligens tilbehør, hvite- og brunevarer og annet inventar. Dette gjelder også integrert tilbehør.

- Inspisering av yttertak er basert på det som er synlig, normalt på insiden fra loftet og utvendig fra stige/bakkenivå. Befaring av tak må være sikkerhetsmessig forsvarlig for å kunne gjennomføres.

- Stikkprøvetakninger er utvalgt tilfeldig og kan innebære kontroll under overflaten med spiss redskap eller lignende.

Tilstandsrapportens avgrensninger

UTTRYKK OG DEFINISJONER

- Tilstand: Byggverkets eller bygningsdelens tekniske, funksjonelle eller estetiske status på et gitt tidspunkt.
- Symptom: Observerbart forhold som gir indikasjon på hvilken tilstand et byggverk eller en bygningsdel befinner seg i. Benyttes ved beskrivelse av avvik.
- Skadegjørere: Zoologiske eller biologiske skadegjørere, i hovedsak råte, sopp og skadedyr.
- Fuktøk: Overflatesøk med egnet søkeutstyr (fuktindikator) eller visuelle observasjoner.
- Fuktmåling: Måling av fuktinnhold i materiale eller i bakenforliggende konstruksjon ved bruk av egnet måleutstyr (blant annet hammerelektrode og pigger).
- Utvidet fuktøk (hulltaking): Boring av hull for inspeksjon og fuktmåling i risikoutsatte konstruksjoner, primært i tilstøtende vegger til bad, utforede kjellervegger og eventuelt i oppforede kjellergulv.
- Normal slitasjegrade: Forventet nedsliting av materiale i overflaten som er basert på enkle visuelle observasjoner. Kan vurderes sammen med bygningsdelens alder.
- Forventet gjenværende brukstid: Anslått tid et byggverk eller en del av et byggverk fortsatt vil være tjenlig for sitt formål (NS3600, Termer og definisjoner punkt 3.9)

AREALBEREGNING FOR BOENHETER

- Areal fastsettes etter Forskrift til avhendingsloven og Norsk Standard 3940 Areal- og volum-beregninger av bygninger fra 2023.
- Areal oppgis i hele kvadratmeter i rapporten, og gjelder for det tidspunkt oppmålingen fant sted.
- Bruksareal (BRA) er det måleverdige arealet som er innenfor omsluttete vegger målt i gulvhøyde (bruttoareal minus arealet som opptas av yttervegger). I tillegg til gulvhøyde gjelder regler om fri bredde for at arealet skal være måleverdig, med betydning for BRA av for eksempel loft med skråtak. BRA består av internt bruksareal (BRA-i), eksternt bruksareal (BRA-e) og innglasset balkong mv (BRA-b). Terrasse- og balkongareal (TBA) opplyses der tilstandsrapporten skal benyttes i boligomsetningen og der det er aktuelt. I tillegg kan gulvareal (GUA) og areal med lav takhøyde (ALH) opplyses sammen med BRA der det er aktuelt og en del av oppdraget. Rom skal ha atkomst og gangbart gulv for å kunne regnes som BRA/måleverdig areal.
- Arealet måles og oppgis dersom arealet oppfyller krav til måleverdighet, slik som at arealet må ha minst en bredde på 0,6m og minst en høyde på 1,9 m osv. Et rom kan være i strid med teknisk forskrift og mangle godkjenning hos kommunen for den aktuelle bruken, uten at dette får betydning for om arealet måles og oppgis i tilstandsrapporten. Når arealet måles tas det ikke hensyn til om arealet er lovlig oppført eller om bruken er lovlig, bruksendringer, lysforhold eller andre sikkerhetsmangler.
- Eiendommens markedsverdi kan ikke baseres på en rent matematisk beregning i forhold til antall kvadratmeter opplyst i rapporten. Opplysninger om areal kan altså ikke alene benyttes for beregning av eiendommens verdi.

• Rom som ligger utenfor boenheten, men som eier har påvist og/eller opplyst at tilhører boenheten, er oppmålt og inkludert i BRA-e. Det er ikke fremvist dokumentasjon på at rommet tilhører boenheten, med mindre dette er angitt særskilt. Rom utenfor boenheten kan omdisponeres av borettslaget/sameiet og dette kan påvirke boligens BRA. Vær oppmerksom på at NS 3940:2023 og eierseksjonsloven har ulik definisjon av fellesareal. Ved arealmåling gjelder NS 3940:2023 som definerer fellesareal slik: "Delen av bygning som brukes av to eller flere bruksenheter eller til bygningens forvaltning, drift eller vedlikehold.

• I en overgangsperiode skal rapporter som benyttes i boligomsetningen eller dersom det er en del av oppdraget også opplyse om fordelingen mellom P-ROM og S-ROM med utgangspunkt i definisjonene som fremkommer av veiledningen til Norsk Standard 3940 Areal- og volum-beregninger av bygninger fra 2012. Fordelingen mellom P-ROM og S-ROM er basert på veiledningen og bygningssakkyndiges eget skjønn. P-ROM er måleverdige rom som benyttes til kort eller langt opphold. S-ROM er måleverdige rom som benyttes til lagring, og tekniske rom. Bruken av et rom på befaringstidspunktet har betydning for om rommet defineres som P-ROM eller S-ROM. Dette betyr at rommet både kan være i strid med teknisk forskrift og mangle godkjenning i kommunen for den aktuelle bruken, uten at dette vil få betydning for valg av arealkategori.

• Se øvrig informasjon om areal i rapporten, Norsk Standard 3940 (2012 og 2023) og veiledningen til disse.

PERSONVERN

Norsk takst, bygningssakkyndig og takstforetaket behandler personopplysninger som bygningssakkyndig trenger for å kunne utarbeide rapporten. Personvernerklæring med informasjon om bruk av personopplysninger og dine rettigheter finner du her [Personvernerklæring - iVerdi](#)

DELING AV PERSONOPPLYSNINGER FOR TRYGGERE BOLIGHANDEL OG MULIG RESERVASJON

Norsk takst og deres samarbeidspartnere benytter personopplysninger fra rapporten for analyse- og statistikkformål, samt utvikling og drift av produkter og tjenester for takstbransjen og andre aktører i bolig-omsetningen. Les mer om dette og hvordan du kan reservere deg på <https://www.norsktakst.no/norsk/om-norsk-takst/personvernerklæring/reservasjon/>

Vendu lager en boliganalyse basert på opplysninger fra rapporten. Les mer om dette og hvordan du kan reservere deg her: <https://samtykke.vendu.no/XM9862>

KLAGEORDNING FOR FORBRUKERE

Er du som forbruker misfornøyd med bygningssakkyndiges arbeid eller opptreden ved taksering av bolig eller fritidshus, se www.takstklagenemnd.no for mer informasjon