



aktiv.

Andreas Grøttings veg 13 B, 2408 ELVERUM

**Lys, pen og sentral 1-roms med
sovealkove og solrik innglasset
balkong mot vest. Á-konto
fjernvarme og TV/bredbånd inkl!**



Eiendomsmegler/Daglig leder

Espen Strøm

Mobil 415 60 500

E-post espen.strom@aktiv.no

Aktiv Eiendomsmegling Elverum

Storgata 15, 2408 ELVERUM. TLF. 62 43 14 20

Nøkkelinformasjon

Prisant.: Kr 1 300 000,-
Fellesgjeld: Kr 284 864,-
Omkostn.: Kr 9 562,-
Total ink omk.: Kr 1 594 426,-
Felleskostn.: Kr 5 149,-
Selger: Ragnhild Vangerud

Salgsobjekt: Leilighet
Eierform: Andel
Byggeår: 1966
BRA-i/BRA Total 32/43 kvm
Tomtstr.: 8769 m²
Gnr./bnr. Gnr. 30, bnr. 930
Andelsnr.: 29
Oppdragsnr.: 1211250076

Ditt nye hjem?

Velkommen til Nordleiret og Andreas Grøttings veg 13 B!

En lys og pen 1-roms leilighet med adskilt sovealkove og solrik innglasset balkong mot vest. Leiligheten ligger i byggets 2. etasje, og har en arealeffektiv planløsning som utnytter hver kvadratmeter til det fulle. Oppusset i 2020 med nye gulv, nymalte overflater og nytt kjøkken, samt bad fra 2016.

Leiligheten har en fin og sentral beliggenhet i Nordleiret. Her bor du med buss rett utenfor og kun en kort spasertur til Amfi kjøpesenter, samt byliv i sentrum. I tillegg har du fine turområder like ved borettslaget på populære Sagtjernet med både badeplass og tursti langs vannet.

HØYDEPUNKTER

- * Solrik innglasset balkong på 8m²
- * Gulv og kjøkken fra 2020
- * Vinduer fra 2013
- * Lyst flislagt baderom oppusset i regi av brl. i 2016
- * Å-konto fjernvarme og TV/bredbånd inkl.
- * Sentral beliggenhet



Innhold

Nøkkelinformasjon	2
Om eiendommen	4
Plantegning	34
Tilstandsrapport	36
Egenerklæringsskjema	57
Nabolagsprofil	62
Budskjema	71

Om eiendommen

Om boligen

Arealer totalt

BRA - i: 32 m²

BRA - e: 3 m²

BRA - b: 8 m²

BRA totalt: 43 m²

Arealbeskrivelse

Kjeller

BRA-e: 3 m²

Beskrivelse: Kjellerbod.

2. etasje

BRA-i: 32 m²

Beskrivelse: Entré/stue/kjøkken, sovealkove og bad/vaskerom.

BRA-b: 8 m²

Beskrivelse: Innglasset balkong.

Takstmannens kommentar til arealoppmåling

Arealbegreper:

BRA-i (internt bruksareal) - Bruksareal av boenheten(e) innenfor omsluttende vegger.

BRA-e (eksternt bruksareal) - Bruksareal av alle rom som ligger utenfor boenheten(e), men som tilhører denne/disse.

TBA (terrasse- og balkongareal/åpent areal) - Arealet av terrasser, åpne balkonger, verandaer eller altaner tilknyttet boenheten(e).

GUA (gulvareal) - Ikke måleverdig gulvarealer som skyldes skråtak og lav himlingshøyde. GUA oppgis som en sum av BRA (bruksareal) og ALH (areal med lav himlingshøyde).

ALH (areal med lav himlingshøyde) - Areal med lav himlingshøyde (ALH) måles på samme måte som BRA, men man ser bort fra krav til himlingshøyde. ALH skal opplyses sammen med BRA. Se GUA over.

Arealer er hentet fra vedlagte tilstandsrapport og hvor disse arealmålingene er basert på Norsk Standard 3940:2023 Areal- og volumberegninger av bygninger. Arealet gjelder for tidspunktet da bygning(en) ble målt. Beskrivelse av rom er basert på bruken av rommene på befaringstidspunktet. Rommenes bruk kan derfor være i strid med byggeforskriftene og/eller registrert/godkjent bruk. Se eventuelle anmerkninger under punktene «Standard» og/eller «Ferdigattest/brukstillatelse».

Tomtebeskrivelse

Felles eiertomt for borettslaget på ca. 8 769m². Fellesarealer er ryddig og pent opparbeidet med gressplen, diverse beplantning og asfalterte internveger og parkeringsarealer.

Tomtestørrelse/-areal er hentet fra matrikelutskrift (basert på oppmåling i digitalt kart). Det gjøres oppmerksom på at denne type arealangivelse (med tilhørende kart) kan være upresis og at man dermed kan få avvik i både areal og grenser ved en eventuell fremtidig oppmåling. Mangel grunnet avvikende grenser og/eller arealsvikt kan derfor ikke påberopes.

Beliggenhet

Leiligheten ligger fint til i familievennlige omgivelser i populære Nordleiret. Her bor du med kun en kort spasertur til Amfi kjøpesenter og byliv i sentrum hvor det er kjøpesentre, kaféer, forretninger, restauranter, apotek, legekontorer og alle øvrige servicetilbud. I tillegg har du fine turområder like ved borettslaget på populære Sagtjernet med både badeplass og tursti langs vannkanten.

Bydelen har flere områder for utendørsaktiviteter som fotballbane/skøytebane og ikke minst til Glomma med fine turstier og fiskemuligheter. Veien er heller ikke lang til bymarka i Stavåsen hvor det er et stort nettverk av tur- og treningsstier på sommerstid, samt en skiløyper på vinterstid. Her finner du også en lysløype. På sommerhalvåret går den mest populære turen her opp til Stavåsdammen med både badeplass og friområder. Ved skistadion i Stavåsen arrangeres også Elverumstrimmen på sommerhalvåret som er like populært for både liten og stor.

Det er etablert sykkelsti/gangveg like ved leiligheten som fører deg trygt til sentrum med skoler, skysstasjonen på Vestad og til Terningen Arena med høgskole, treningssenter og et bredt spekter av idrettshaller og kulturelle aktiviteter. Bybussen stopper også like ved borettslaget. Med andre ord er det enkelt å komme seg rundt i byen vår her i Andreas Grøttings veg 13 B!

Bygningssakkyndig

Sørliie Takst AS

Type takst

Tilstandsrapport

Byggemåte

Byggegrunn antatt med elve- og bekkeavsetning. Fundamenter, kjelleryttervegger og øvrige konstruksjoner under terreng av betong. Takflatene er antatt teknet med papp eller folie. Taket er ikke besiktiget grunnet manglende tilkomst. Yttervegger av isolert bindingsverk og murte/støpte konstruksjoner. Yttervegg kledd med liggende panel og murt tegl. Felt med stående panel. Brannskillevegg mot naboelighet antatt utført etter gjeldende brann- og lydkrav for byggeåret. Utført rehabilitering av yttervegger mot balkong. Utført i 2017/2018. Utført tilleggisolering av fasader på inngangssider, samt inntrukne fasadepartier på balkongside. Utført i 2000. Skifte av kledning på takgesimser. Utført i 2020. Flat takkonstruksjon. Taket er ikke besiktiget grunnet manglende tilkomst.

Vinduer med 2 lags isolerglass fra 2013. Det opplyses på generelt grunnlag at punkterte isolerglass kan være vanskelig å oppdage på grunn av varierende temperaturer og lysforhold. Brann og lydklassifisert ytterdør til leiligheten. Kikkehull. Terrassedør med 2 lags isolerglass fra 1989. Adkomst til innglasset balkong fra stue. Innglasset balkong fra 2010. Utkraget balkong med adkomst fra stue. Gulvkonstruksjon av betong. Forankret i skråstagg til stålsøyle. Gulvflater med nålefilt. Yttervegger kledd med fasadeplater. Himling med malt murpuss. Rekkverk utført i metall og glass. Skyvevinduer av glass og metall. Lys og strøm. El-markiser. Areal: Ca. 7 m².

Beskrivelse av byggemåte er hentet fra tilstandsrapport datert 21.03.2025, utført av Erik Sørliie.

Tilstandsrapporten angir også byggetekniske tilstandssvekkelser (tilstandsgrader-TG)

For denne eiendommen er det gitt tilstandsgrad TG 2 (avvik som ikke krever umiddelbare tiltak) for følgende bygningsdeler-/komponenter:

* Kjøkken > Leiligheten i 2.etasje > Entré/stue/kjøkken > Overflater og innredning: Det er påvist andre avvik: Mangler forsokkel til skap ved kjøleskap.

* Kjøkken > Leiligheten i 2.etasje > Entré/stue/kjøkken > Avtrekk: Det er kun kullfilterventilator på kjøkkenet og heller ikke andre forserte/mekaniske avtrekksløsninger fra kokesonen.

Det er gitt tilstandsgrad TG 2 (avvik som kan kreve tiltak) for følgende bygningsdeler-/komponenter:

* Utvendig > Dører: Det er påvist andre avvik: Skadet tetningslist til terrassedør.

- * Innvendig > Overflater: Det er påvist andre avvik: Dårlig festet gulvlist i sovealkove. Glippe i gulvlist. Glipper i laminatskjøt.
- * Innvendig > Overflater - 2: Det er påvist andre avvik: Det er påvist riss i murpuss. Det er stedvis påvist riss/sprekker i malte plater. Noe oppsprekking i overgang himling/taklist.
- * Innvendig > Radon: Det er ikke foretatt radonmålinger, og bygget er heller ikke utført med radonsperre. Radonmålinger er ikke foretatt, heller ikke andre tiltak mot radon, eiendommen ligger i et område som i NGU Radon aktsomhetskart er definert med "moderat til lav" aktsomhetsgrad.
- * Tekniske installasjoner > Vannbåren varme: Mer enn halvparten av forventet brukstid er passert på anlegg for vannbåren varme.

Det er ikke gitt tilstandsgrad TG 3 (store eller alvorlige avvik) for noen bygningsdeler-/komponenter.

For ytterligere/detaljerte beskrivelser av avvik, øvrige tilstandsgrader og bygningsteknisk utførelse, også ved eventuelle andre bygninger, se tilstandsrapport som er et vedlegg i salgsoppgaven.

Sammendrag selgers egenerklæring

Selger har utarbeidet en egenerklæring (vedlagt salgsoppgaven) som kjøper må gjøre seg kjent med før budgivning. Selger har i egenerklæringen ikke bemerket noe.

Innhold

Leiligheten ligger i byggets 2. etasje og inneholder:
Entré, stue med utgang til innglasset balkong, kjøkken, sovealkove og bad/vaskerom.

I tillegg disponerer leiligheten en kjellerbod på ca. 3m².

Standard

Leilighet - Byggeår: 1966.
Godt ivaretatt leilighet. Det meste av dagens innvendige standard etablert etter oppgradering og fornyelse.

For øvrig beskrivelse av standard, se bildebeskrivelser.

Innbo og løsøre

Løsøre/tilbehør som gardinstenger/oppheng, frittstående hvitevarer samt dekodere og modem følger i utgangspunktet ikke med i handelen. Dekodere og modem kan være borettslagets/aksjelagets/sameiets eiendom og skal da følge med. Det gis ingen garantier i forhold til medfølgende løsøre/tilbehør.

Hvitevarer

Kjøkkenet er fullt utstyrt med hvitevarer som medfølger i handelen.

Kun hvitevarer som er spesifikt angitt i salgsoppgaven, følger med. Dette gjelder uavhengig av om hvitevaren(e) eventuelt kan anses som integrerte.

TV/Internett/Bredbånd

Grunnpakke med TV/bredbånd (kr. 537,-) er inkludert i felleskostnadene.

Parkering

Mulighet for leie av garasjeplass gjennom borettslaget (ved ledige plasser tildeles disse etter ansiennitetsprinsippet). Parkering skjer ellers på felles parkeringsområder for borettslaget eller langs tilstøtende gater.

Radonmåling

Det er ikke foretatt radonmålinger, og bygget er heller ikke utført med radonsperre. Eiendommen ligger i et område som i NGU Radon aktsomhetskart er definert med "moderat til lav" aktsomhetsgrad. Det bør gjennomføres radonmålinger.

Diverse

Det elektriske anlegget ble sist gang kontrollert i 2022, uten pålegg om utbedringer. Dette gir likevel ingen garanti for at anlegget er uten feil/mangler eller er tilpasset dagens krav og/eller bruksmønster. Neste kontroll kan forventes i 2042.

Energi

Oppvarming

Oppvarming med fjernvarme til radiatorer. Elektrisk gulvvarme på badetrom.

Å-konto fjernvarme på kr. 800,- er inkludert i felleskostnadene. Borettslaget har fjernvarme gjennom ISTA som leses av og avregnes 1 gang per år.

Energikarakter

G

Energifarge

Grønn

Info energiklasse

Alle som skal selge eller leie ut bolig må som hovedregel energimerke boligen og fremskaffe en energiattest. Unntak gjelder blant annet for frittstående bygninger med bruksareal på mindre enn 50 m². Det er eier som plikter å fremlegge energiattest og eier er selv ansvarlig for at opplysningene er riktige. For ytterligere informasjon se www.energimerking.no. Dersom eier har energimerket boligen vil komplett energiattest

fås ved henvendelse til megler.

Borettslaget/Økonomi

Tot prisant. ekskl. omk. og f.gjeld

Kr 1 300 000

Info kommunale avgifter

Kommunale avgifter er inkludert i felleskostnadene.

Formuesverdi primær

Kr 322 654,- per 31.12.2023.

Formuesverdi sekundær

Kr 1 290 615,- per 31.12.2023.

Tilbud lånefinansiering

Aktiv Eiendomsmegling samarbeider med sparebankene i Eika Alliansen om formidling av finansielle tjenester. Ta gjerne kontakt med megler for formidling av et uforpliktende tilbud om finansiering. Meglerforetaket kan motta provisjon ved formidling av finansielle tjenester.

Boenheten

Felleskostnader inkluderer

Kr. 5 149,- per måned.

Felleskostnader inkluderer:

Å-konto fjernvarme (kr. 800,-), grunnpakke TV/bredbånd (kr. 537,-), renhold fellesarealer, snørydding, vaktmestertjenester, felles bygningsforsikring, drift og vedlikehold, styrehonorar, forretningsførsel, kommunale avgifter, eiendomsskatt og betjening av andel fellesgjeld (ca. kr. 1 890,-).

Det gjøres oppmerksom på at felleskostnadene varierer over tid, og justeres normalt etter borettslagets faktiske kostnader.

Andel Fellesgjeld

Kr 284 864,- per 01.03.2025.

Avdrag Fellesgjeld

Kr 525,-

Rentekost. fellesgjeld

Kr 1 365,-

Kommentar fellesgjeld

Det gjøres oppmerksom på at det ikke er mottatt oppstilling fra forretningsfører hvor renter og avdrag er spesifisert. Meglerforetaket har derfor måtte foreta en omtrentlig beregning av disse ved bruk av lånekalkulator. Dette kan medføre noe avvik.

Andel fellesformue

Kr 28 564,- per 31.12.2023

Borettslaget

Borettslagsnavn

Nor Borettslag

Organisasjonsnummer

954050009

Andelsnummer

29

Forsikringsselskap

Tryg Forsikring

Polisenummer

6655085

Om borettslaget

Nor Borettslag er registrert i Foretaksregisteret i Brønnøysund med organisasjonsnummer 954 050 009, og består av 36 andelsleiligheter. Forretningsførselen er utført av OBOS Eiendomsforvaltning AS.

Større vedlikehold og rehabilitering:

2021 - 2022: Enøktiltak med bytte av lamper til ledlys i oppganger, uteområder og boder.

2021 - 2022: Rehabilitering av tak og oppussing utvendig.

2017 - 2018: Rehab. på vegger på balkonger - 1 roms.

2017 - 2018: Ny molok.

2017 - 2018: Ny parkeringsplass.

2016: Rehab. av vann og avløp m/bad.

2013 - 2014: Nytt låssystem/port.

2010: Nye og innglassede balkonger.

2008: Maling av blokkene.

2007: Innlagt fjernvarme.

2005: Bygget garasjer.

2002: Nytt belegg på yttertak.
2002: Utvendig maling.
2001: Tilleggsisolering av gavlfasader.
2000: Tilleggsisolering av fasader på inngangsider, samt inntrukne fasadepartier på balkongside.
2000: Skifte av kledning på takgesimser.
1995 - 2000: Skiftet vinduer og ytterdører.

Lånebetingelser fellesgjeld

Lånenummer: OBOS01-98208034286

Type: Annuitet

Restsaldo: Kr. 17 189 833,-

Andel restsaldo: Kr. 284 864,-

Andel kapitalkostnader: Kr. 1 890,-

Rest løpetid: 22år 4mnd

Term. per år: 12

Type rente: Flyt

Rente: 5,75%

Det er ikke mulighet for individuell nedbetaling på fellesgjelden.

Sikringsordning fellesgjeld

Borettslaget har en avtale med OBOS om garantert betaling av felleskostnader. OBOS garanterer for overførsel til borettslaget hver måned og overtar deretter alt ansvar og risiko for eventuell manglende innbetaling av felleskostnader. Avtale om sikring av felleskostnader varer til den blir sagt opp av en av partene. Oppsigelsestiden er 12 - tolv - måneder regnet fra oppsigelsesdato.

Forkjøpsrett

Andelseierne i borettslaget, dernest øvrige medlemmer av OBOS, har forkjøpsrett. Forkjøpsrett avklares i etterkant av budaksept og prosessen tar ca. 10-20 dager. Det gjøres oppmerksom på at det påløper gebyr til forretningsfører på kr. 8 212,- for den som benytter forkjøpsrett.

Regnskap/budsjett

Driftsinntekter var til sammen kr. 3 130 306,- i 2023.

Driftskostnader var til sammen kr. 2 102 490,- i 2023.

Dette ga et positivt årsresultat i 2023 på kr. 215 273,-. Eventuelt avdrag på langsiktig gjeld (lån) er ikke tatt hensyn til.

Borettslaget hadde en negativ endring i de disponible midlene på kr. -205 330,- i 2023. Borettslagets disponible midler (omløpsmidler fratrukket kortsiktig gjeld) var kr. 1 428 085,- per 31.12.2023, og viser borettslagets likviditet. De disponible midlene bør til enhver tid være positive, som en del av forutsetningene for videre drift.

Styregodkjennelse

Kun fysiske personer (ikke selskap) kan være andelseiere i borettslaget. Ingen fysiske personer kan eie eller ha eierandel i mer enn én andel. Bare personer som bor eller skal bo i boligen kan eie en andel sammen. Kjøper skal godkjennes av styret og har selv risikoen for at godkjennelse blir gitt. Styregodkjennelse kan ikke nektes uten saklig grunn. Kjøper forplikter seg til å gjennomføre handelen selv om styregodkjennelse ikke foreligger, men boligen/andelen kan ikke tas i bruk før godkjennelse foreligger.

Vedtekter/husordensregler

Vi oppfordrer alle til å sette seg inn i vedtekter, regnskap, budsjett og årsberetning, som kan ses hos meglerforetaket. Ta kontakt med meglerforetaket dersom du ønsker utlevert dine egne kopier av disse dokumentene.

Dyrehold

Det gis adgang til å holde kjæledyr under forutsetning av at dyreholdet ikke er til vesentlig ulempe for andre. Endret dyrehold avtales med styret.

Offentlige forhold

Eiendommens betegnelse

Gårdsnummer 30, bruksnummer 930 i Elverum kommune.
Andelsnr. 29 i Nor Borettslag med orgnr. 954050009

Tinglyste heftelser og rettigheter

På borettslagets eiendom er det tinglyst følgende heftelser (dokument):

* Erklæring/avtale, tinglyst den 27.11.1968, dagboknummer 5084. Bestemmelse om felles fyranlegg.

* Fellesobl. for bor. innsk., tinglyst den 20.10.1972, dagboknummer 5148. Beløp: NOK 692 400. Panthaver: Elverum boligbyggelag AL.

* Pantedokument, tinglyst den 28.06.2022, dagboknummer 700473. Beløp: NOK 18 300 000,-. Panthaver: OBOS-banke AS.

Dokumentet kan ses hos meglerforetaket eller utleveres på forespørsel.

Ferdigattest/brukstillatelse

Det er ikke utstedt ferdigattest eller midlertidig brukstillatelse for noe av bygningsmassen på eiendommen.

Som et utgangspunkt skal det foreligge ferdigattest. Det er innført bestemmelser i plan- og bygningsloven som sier at ferdigattest ikke vil bli gitt for oppførte bygg som er søkt før 01.01.1998. Man kan dermed ikke søke om ferdigattest for slike bygg. Dette betyr ikke at ulovlig oppførte bygg blir lovlige, men bare at byggesaken ikke lenger skal avsluttes med ferdigattest. Det skal uansett foreligge midlertidig brukstillatelse.

Midlertidig brukstillatelse er en forutsetning for at et tiltak kan tas i bruk. Manglende midlertidig brukstillatelse betyr da rent formelt at bygget ikke er lovlig tatt bruk.

Det er mottatt byggetegninger fra kommunen. Balkongen er i dag innglasset og noe større enn hva den er på tegningene. I byggetegninger er soverom definert som sovenisje/alkove. Alkove er i ettertid kledd inn med lettvegg og dør. Det er ikke kjent med at det er søkt om bruksendring for nevnte areal/rom. Dette betyr videre at det kan være rom som er inntatt som areal i tilstandsrapport, men som ikke er godkjent for varig opphold. Det gjøres oppmerksom på at sovealkove er uten vindu.

Avvik beskrevet ovenfor er å anse som lovlighetsmangler. Konsekvenser av lovlighetsmangler er at kommunen for eksempel kan gi pålegg om tilbakeføring. Kommunen kan også innkreve tvangsmulkt frem til manglene er brakt i orden. Kjøper overtar ansvar og risiko for nevnte forhold.

Vei, vann og avløp

Adkomst til borettslagets eiendom fra offentlig vei. Borettslagets bygningsmasse er tilknyttet offentlig vann- og avløpsnett via private stikkledninger. Borettslaget har selv ansvar for de private stikkledningene.

Regulerings- og arealplaner

Eiendommen omfattes av eldre reguleringsplan for "Nordleiret mellom Standbygdvegen og Finland" fra 1966, eldre reguleringsplan for "Mellom Trysilv. og H. Væringsaasensv." fra 1967 og eldre reguleringsplan for "Sandmoen" fra 1996.

Det er også reguleringsplan under arbeid som berører eiendommen. Planlegging igangsatt av detaljregulering for "Gang- og sykkelveg langs Andreas Grøttings veg", id: 2021004.

Eiendommen omfattes av kommunedelplan for Elverum byområde fra 2019, hvor eiendommen er avsatt/utnyttet til nåværende boligbebyggelse.

Det er også kommuneplan under arbeid som berører eiendommen. Det foreligger planforslag av kommuneplanens arealdel 2025-2036, id: 2023001. Det er ikke kjent om og/eller hvordan denne vil berøre eiendommen.

Adgang til utleie

Med godkjenning fra styret er utleie tillatt for inntil 3 år, dersom andelseier selv eller person nevnt i borettslagsloven § 5-6 (3) har bebodd eiendommen i minst ett av de to siste årene. Framleie må godkjennes av styret i borettslaget. Andelseieren har helt ut ansvar for alle skader og ulemper som selskapet eller andelseierne får av dennes framleie.

Det gjøres oppmerksom på utleiers plikt til å radonmåle utleide deler. Målt

årsmiddelverdi skal være under 200 Bq/m³ (becquerel per kubikkmeter) i oppholdsrom. I tillegg skal tiltak for å redusere radonnivået alltid gjennomføres dersom det overstiger 100 Bq/m³. Selger har ikke foretatt radonmåling. Interessenter gjøres oppmerksom på, at det som resultat av fremtidige målinger, vil kunne bli nødvendig å treffe radonreduserende tiltak. Slike tiltak vil da måtte bekostes og utføres av kjøper.

Legalpant

Borettslaget har lovbestemt første prioritets pant i andelen for opptil 2 G (folketrygdens grunnbeløp). Pantet dekker borettslagets krav på felleskostnader samt andre krav borettslaget måtte få mot andelseieren. Kommunen har legalpant for eventuelle ubetalte kommunale skatte- og avgiftskrav. Det er ellers ingen kjente heftelser registrert på, og eller som skal følge med andelen.

Kommentar konsesjon

Erverv av andelen er konsesjonsfritt.

Kommentar odelsrett

Ikke relevant for dette salgsobjektet.

Kontraktsgrunnlag

Salgs- og betalingsvilkår

Eiendommen skal overleveres til kjøper i tråd med det som er avtalt. Det er viktig at kjøper setter seg grundig inn i alle salgsdokumentene, herunder salgsoppgave, tilstandsrapport og selgers egenerklæring. Kjøper anses kjent med forhold som er tydelig beskrevet i salgsdokumentene. Forhold som er beskrevet i salgsdokumentene kan ikke påberopes som mangler. Dette gjelder uavhengig av om kjøper har lest dokumentene. Alle interessenter oppfordres til å undersøke eiendommen nøye, gjerne sammen med fagkyndig, før bud inngis. Kjøper som velger å kjøpe usett, kan som hovedregel ikke gjøre gjeldende som mangel noe kjøper burde blitt kjent med ved undersøkelse av eiendommen, eller som er tydelig beskrevet i salgsdokumentene. Hvis noe trenger avklaring, anbefaler vi at kjøper rådfører seg med eiendomsmegler eller en fagkyndig før det legges inn bud.

Kjøper har krav på at eiendommen er i henhold til avtalen. Hvis det ikke er avtalt noe særskilt, kan eiendommen ha en mangel dersom den ikke er slik kjøper må kunne forvente ut ifra blant annet boligens alder, type og synlige tilstand. Det samme gjelder hvis det er holdt tilbake eller gitt uriktige opplysninger om eiendommen som ikke er rettet i tide på en tydelig måte, og man må gå ut fra at opplysningen har virket inn på avtalen. En bolig som har blitt brukt i en viss tid, har vanligvis blitt utsatt for slitasje, og skader kan ha oppstått. Slik bruksslitasje må kjøper regne med, og det kan avdekkes enkelte forhold etter overtakelse som gjør utbedringer nødvendig. Normal slitasje og skader som trenger utbedring, er innenfor hva kjøper må forvente, og vil ikke utgjøre en

mangel.

Boligen kan også ha en mangel hvis opplyst areal avviker fra faktisk størrelse. Avviket må være minst 2 prosent, og minst 1 kvadratmeter. Det er likevel ikke en mangel dersom selger godtgjør at kjøperen ikke la vekt på opplysningen, jf. avhendingsloven § 3-3 (2).

Ved beregning av et eventuelt prisavslag eller erstatning, må kjøper selv dekke tap/kostnader opp til et beløp på kr 10 000 (egenandel). Egenandel kommer først på tale når det er konstatert mangel ved eiendommen.

Hvis kjøper ikke er forbruker, selges eiendommen "som den er", og selgers ansvar er da begrenset, jf. avhl. § 3-9, første ledd 2. pkt. Avhl. § 3-3 (2) fravikes, og hvorvidt et innendørs arealavvik karakteriseres som en mangel vurderes etter avhl. § 3-8. Informasjon om kjøpers undersøkelsesplikt, herunder oppfordringen om å undersøke eiendommen nøye, gjelder også for kjøpere som ikke anses som forbrukere. Med forbrukerkjøp menes kjøp av eiendom når kjøperen er en fysisk person som ikke hovedsakelig handler som ledd i næringsvirksomhet.

Overtakelse

Overtakelse etter nærmere avtale med selger.

Dersom annet ikke avtales, sendes skjøte/hjemmelsdokument for tinglysing i etterkant av overtakelse.

Budgivning

Budgivning i forbrukerforhold

Budgivere oppfordres til å legge inn bud elektronisk. Dette gjøres på eiendommens hjemmeside på aktiv.no, ved å bruke «Gi bud»-knappen. Ved elektronisk budgivning, samtykker budgiver til elektronisk kommunikasjon. Eiendomsmegler skal legge til rette for en forsvarlig avvikling av budrunden og kan ikke videreformidle bud med en kortere akseptfrist enn kl. 12.00 første virkedag etter siste annonserte visning. Etter klokken 11:30 anbefaler vi akseptfrist på minimum 30 minutter. Bud bør legges inn i god tid før konkurrerende buds akseptfrist utløper. For øvrig henvises til forbrukerinformasjon om budgivning i salgsoppgaven. Oppdragsgiver er oppfordret til å ikke ta imot bud direkte fra budgiver, men å henvise budgiver videre til megler. Som kjøper vil du få forelagt kopi av budjournal. Alle bud vil bli gjort kjent for kjøper og selger i handelen. Øvrige budgivere kan be om å få en kopi av budjournal i anonymisert form.

Budgivning utenfor forbrukerforhold

Budgivere oppfordres til å legge inn bud elektronisk. Dette gjøres på eiendommens hjemmeside på aktiv.no, ved å bruke «Gi bud»-knappen. Ved elektronisk budgivning, samtykker budgiver til elektronisk kommunikasjon. Det anbefales at hvert bud har en akseptfrist som muliggjør en forsvarlig avvikling av budrunden. Vi anbefaler minimum 30 minutter akseptfrist. Oppdragsgiver er oppfordret til å ikke ta imot bud direkte fra

budgiver, men å henvise budgiver videre til megler.

Opplysningene i salgsoppgaven er godkjent av selger. Alle interessenter oppfordres imidlertid til grundig besiktigelse av eiendommen, gjerne sammen med fagmann før bud inngis.

Omkostninger kjøpers beskrivelse

1 300 000 (Prisantydning)

284 864 (Andel av fellesgjeld)

1 584 864 (Pris inkl. fellesgjeld)

Omkostninger

8 212 (Gebyr avklaring forkjøpsrett)

260 (Panteattest kjøper)

545 (Tinglysningsgebyr hjemmelsoverføring)

545 (Tinglysningsgebyr pantedokument)

7 900 (Boligkjøperforsikring – fem års varighet (valgfritt))

2 800 (Boligkjøperforsikring Help Pluss - ett års varighet (valgfritt))

9 562 (Omkostninger totalt)

17 462 (med Boligkjøperforsikring - fem års varighet)

20 262 (med Boligkjøperforsikring inkludert ett år med Help Pluss)

1 594 426 (Totalpris. inkl. omkostninger)

1 602 326 (Totalpris. inkl. omkostninger (med Boligkjøperforsikring - fem års varighet))

1 605 126 (Totalpris. inkl. omkostninger (med Boligkjøperforsikring inkludert ett år med Help Pluss))

Betalingsbetingelser

Med mindre annet er avtalt forutsettes det at kjøpesum inkludert omkostninger er innbetalt og disponibelt på meglerforetakets klientkonto innen overtakelse.

Kjøpesummen skal innbetales fra norsk finansinstitusjon og/eller fra kjøpers egen konto i norsk finansinstitusjon.

Hvitvaskingsreglene

Megler har plikt til å gjennomføre kundetiltak. Hvis kjøper ikke bidrar til at megler får gjennomført kundetiltak og dette fører til at transaksjonen ikke kan gjennomføres eller blir forsinket, misligholder kjøper avtalen. Etter 30 dager er misligholdet vesentlig. Dette gir selger rett til å heve og gjennomføre dekningsalg for kjøpers regning.

Personopplysningsloven

Personopplysninger blir behandlet i samsvar med personopplysningsloven.

Boligselgerforsikring

Selger har tegnet boligselgerforsikring som dekker selgers ansvar etter avhendingsloven begrenset oppad til kr 14 000 000,-. Det er boligdelen av eiendommen som dekkes av forsikringen.

Selger har utarbeidet en egenerklæring (vedlagt i salgsoppgaven) og som kjøper må gjøre seg kjent med før budgivning. Se også punktet "Sammendrag selgers egenerklæring".

Boligkjøperforsikring

Vedlagt i salgsoppgaven følger informasjon om Boligkjøperforsikring Pluss og Boligkjøperforsikring fra HELP Forsikring AS. Boligkjøperforsikring er en rettshjelpsforsikring som gir trygghet og profesjonell juridisk hjelp dersom det oppdages uventede feil eller mangler ved boligen de neste fem årene. Boligkjøperforsikring Pluss har samme dekning som boligkjøperforsikring, med tillegg av fullverdig advokathjelp på viktige rettsområder i privatlivet. Les mer om begge forsikringene i vedlagte materiell eller på help.no. Det gjøres oppmerksom på at boligkjøperforsikring kun kan tegnes av forbruker. Meglerforetaket mottar kr 4 200/4 600/5 000 i kostnadsgodtgjørelse, avhengig av boligtype, samt et tillegg på kr 1 000 ved salg av Boligkjøperforsikring Pluss.

Meglers vederlag

Det er avtalt en provisjon på 2,5% av oppnådd totalpris inkludert fellesgjeld, minimum kr 49.000,- ved gjennomføring av salgsoppdraget. I tillegg kommer oppgjørshonorar (kr 6.250,-), visninger (kr 2.500,- per stykk), markedspakke (kr 15.000,-) og innhenting av opplysninger (kr 15.500,-). Alle beløp er inklusive mva. Meglerforetaket har ikke krav på provisjon og oppgjørshonorar dersom handel ikke kommer i stand i oppdragstiden eller hvis oppdraget sies opp.

Ansvarlig megler

Espen Strøm
Eiendomsmegler/Daglig leder
espen.strom@aktiv.no / Tlf: 415 60 500

Aktiv Eiendomsmegling Elverum AS
Storgata 15, 2408 Elverum 7 Tlf: 624 31 420

Salgsoppgavedato

01.04.2025



En lys og pen 1-roms leilighet med adskilt sovealkove og solrik innglasset balkong mot vest.



Leiligheten ligger i byggets 2. etasje, og har en arealeffektiv planløsning som utnytter hver kvadratmeter til det fulle.



Stuen har store vindusflater som slipper inn rikelig med naturlig lys. Alle vinduene i leiligheten var nye i 2013.



Fra stuen har du utgang til en solrik inglasset balkong på ca. 8m² mot vest.



Beliggenheten mot vest sørger for gode solforhold til sent på kveld. Her sitter du solrikt, fritt og usjenert med hyggelig utsyn!



Balkongen har lunt teppe på gulv, rekkverk med skyvedører av glass og god plass til sittegruppe etter eget ønske og behov. Det er også montert el-markiser, innvendig solskjerming, lys og strøm.



Siden balkongen er innglasset blir dette et fint ekstra rom som kan brukes gjennom hele året.



Leiligheten ble pusset opp i 2020 med nye gulv, nymalte overflater og nytt kjøkken.



Leiligheten holdes god og lun på vinterstid med fjernvarme til radiatorer. Å-konto fjernvarme på kr. 800,- er inkludert i felleskostnadene.



Kjøkkenet ligger i en fin delvis åpen løsning med stuen, naturlig adskilt og samtidig åpent og sosialt.



Lyst og moderne Ikea-kjøkken fra 2020 med god skap- og benkeplass. Kjøkkenet er fullt utstyrt med hvitevarer som medfølger i handelen.

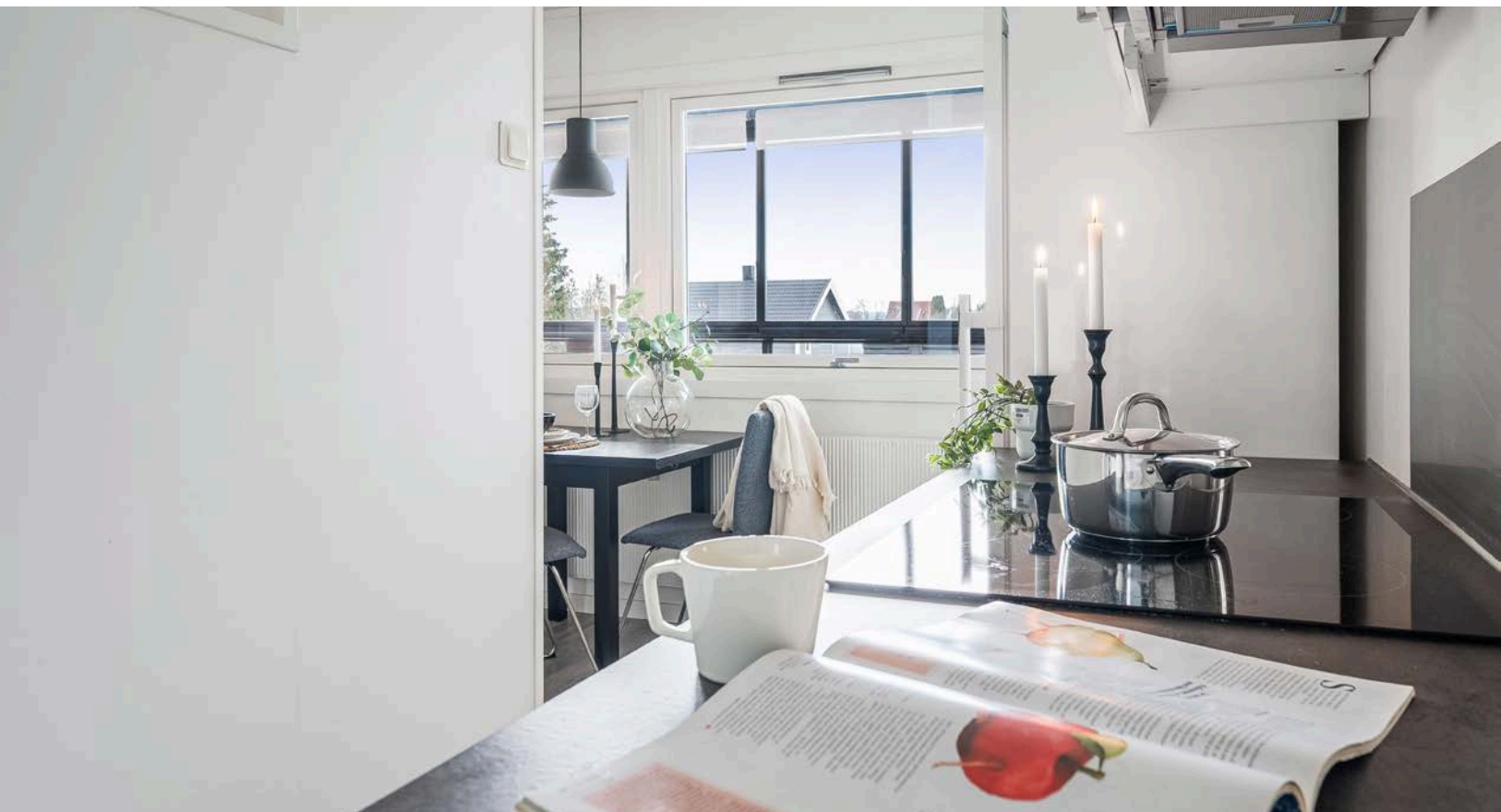

Kjøkkenet er utstyrt med medfølgende hvitevarer som nedfelt platetopp, ventilator med kullfilter, stekeovn, oppvaskmaskin og kjøleskap med frysedel.



Innredningen har hvite glatte fronter og laminert benkeplate med nedfelt oppvaskum. Praktisk med metallplater i benkeryggen ved platetoppen og oppvaskummen.



Stuen er enkel å møblere med både sofa med salongbord og et koselig spisebord. I stuen er det også en stor skyvedørsgarderobe med god oppbevaringsplass.

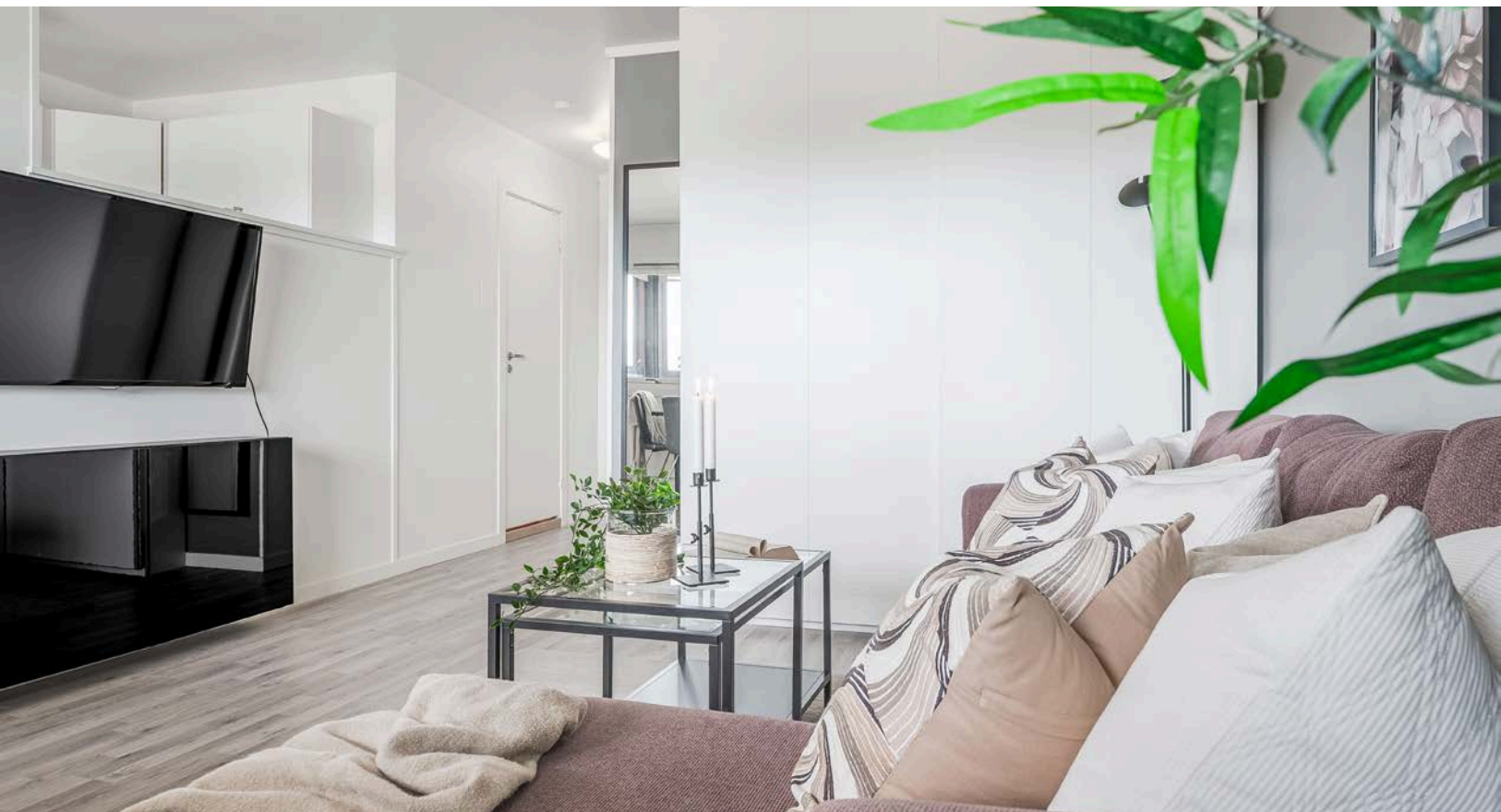

Det er også plass til mediemøblement med TV. Grunnpakke med TV/bredbånd (kr. 537,-) er inkludert i felleskostnadene.



Leiligheten har en lys og praktisk adskilt sovealkove.



Alkoven har laminat fra 2020 på gulv, lyse overflater malt i 2020 og plass til dobbeltseng med tilhørende nattbord.



Leiligheten har et lyst og moderne badrom som ble pusset opp i regi av brl. i 2016.



Baderommet er utstyrt med servantskap med speilskap over, dusjhjørne med glassdører og vegghengt toalett. Det er også plass og opplegg for vaskemaskin.



Baderommet har brune fliser på gulv med gulvvarme, hvite fliser på veggene, downlights i himlingen og mekanisk avtrekk.



Du ønskes velkommen inn i en lys entré med plass til oppheng av yttertøy og sko i medfølgende skoskap.

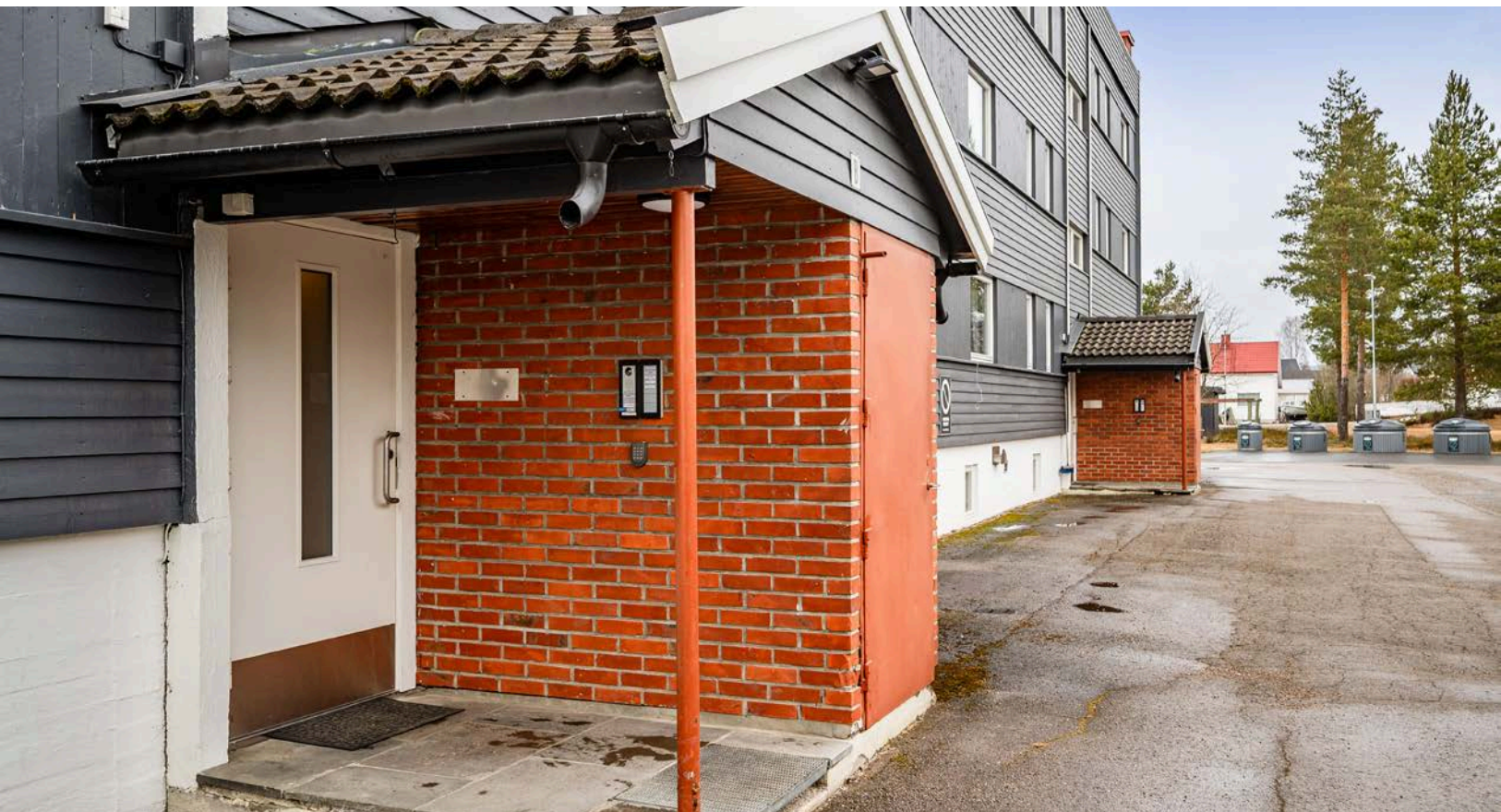

Borettslaget har god vedlikeholdshistorikk med bla. rehabilitering av tak og oppussing utvendig i 2021-2022.



Mulighet for leie av garasje plass gjennom borettslaget (ved ledige plasser tildeles disse etter ansiennitetsprinsippet). Parkering skjer ellers på felles parkeringsområder for borettslaget eller langs tilstøtende gater.



Fellesarealer er ryddig og pent opparbeidet med gressplen, diverse beplantning og asfalterte internveger og parkeringsarealer.



Leiligheten har en fin og sentral beliggenhet i Nordleiret. Her bor du med buss rett utenfor og kun en kort spasertur til Amfi kjøpesenter, samt byliv i sentrum. I tillegg har du fine turområder like ved borettslaget på populære Sagtjernet.

Plantegning







Plantegningen er en ikke målbar illustrasjon og avvik kan forekomme.

Plantegningen er ikke i målestokk og noe avvik kan forekomme.
Megler/selger tar ikke ansvar for evt. feil.

Vedlegg

Tilstandsrapport

-  Boligbygg med flere boenheter
-  Andreas Grøttings veg 13 B, 2408 ELVERUM
-  ELVERUM kommune
-  # gnr. 30, bnr. 930
-  # Andelsnummer 29

Sum areal alle bygg: BRA: 43 m² BRA-i: 32 m²



Befaringsdato: 21.03.2025

Rapportdato: 30.03.2025

Oppdragsnr.: 14566-1802

Referansenummer: KG4368

Autorisert foretak: Sørlie Takst AS

Sertifisert Takstingeniør: Erik Sørlie

Vår ref:



Rapporten kan brukes i inntil ett år etter rapportdato, og kan ikke gjenbrukes ved flere boligsalg i denne perioden. For eiendomsoverdragelser fra 1.1.2024, må selger sørge for at areal i rapporten er oppdatert og følger ny bransjestandard for areal. Skjer det endringer, oppstår skader også videre på boligen, bør du som selger be om oppdatert rapport.

Norsk takst

Norsk takst er bransjeorganisasjonen for landets bygningssakkyndige og takstforetak, med om lag 1400 sertifiserte medlemmer fordelt på omtrent 1000 bedrifter. I boligomsetningen regnes takstrapportene som et helt avgjørende element i den informasjonen som gjøres tilgjengelig for kjøper. Årlig leverer medlemmene rundt 120.000 slike takster. Det gir unik oversikt over norske boliger, og bidrar til at alle oppdrag kan utføres med utgangspunkt i erfaringsbasert kvalitet.



Det stilles høye krav til utdanning, sertifisering og yrkesetikk. Norsk takst er opptatt av at boligomsetningen skal være trygg, og legger vekt på å opptre uavhengig av andre bransjeaktører. Bygningssakkyndige fakturerer sine tjenester uten hensyn til hvilken pris som oppnås, og skal heller ikke på annen måte ha noen egeninteresse knyttet til handelen.

Uavhengighet og god fagkunnskap har over tid bygget troverdighet og tillit. Både selger og kjøper skal kunne stole på bygningssakkyndiges vurderinger. For tilfeller der det likevel skulle oppstå misnøye med utført arbeid, har vi sammen med Forbrukerrådet etablert en klagenemnd.

Norsk takst har en sentral rolle i utviklingen av norske standarder, regler og profesjonsprinsipper, og representerer bransjen i alle relevante internasjonale fora. Dette sikrer at norske bygningssakkyndige tidlig kan tilpasse seg krav og bransjetrender fra utlandet, samtidig som takseringsfaget får en norsk stemme på verdensbasis. Organisasjonen bidrar i næringspolitisk sammenheng, og har vært en pådriver for å sikre at lover og regler gir trygghet for forbrukerne i boligomsetningen.

Sørli Takst AS

Sørli Takst AS er ett takseringsfirma lokalisert i Hamar. Vi tilbyr en detaljert og grundig takstrapport av din bolig.

Rapportansvarlig

Erik Sørli

Uavhengig Takstingeniør

erik@stakst.no

97 12 29 16



Dette trenger du å vite om tilstandsrapporten



Hva er en tilstandsrapport?

En tilstandsrapport beskriver synlige skader/avvik eller tegn på skader/avvik på boligen. Rapporten fremhever vanligvis ikke positive egenskaper ved boligen.



Hva vurderer en bygningsakkyndig?

Den bygningsakkyndige vurderer boligen ut fra hva man kan forvente av en bygning av samme alder og type. Vurderingen gjøres som regel mot hvordan det var vanlig å bygge og regler som gjaldt da boligen ble oppført (søknadstidspunktet). Forhold som er vanlige for bygningens alder, slik som slitasje etter normal bruk regnes ikke som avvik.



Hva inneholder tilstandsrapporten?

Den bygningsakkyndige undersøker rom og bygningsdeler slik det kommer frem av [Forskrift til avhendingsloven](#). Tilstandsrapporten inneholder bare avvik som den bygningsakkyndige kan se eller kontrollere med enkle hjelpemidler. Det gjøres ikke nærmere undersøkelser slik som åpning av vegger eller andre bygningsdeler. I vegg mot våtrom og rom under terreng kan det borres et hull for å gjøre enkle undersøkelser slik som fuktøk.

Når du kjøper en brukt bolig

Når du kjøper en brukt bolig, er det viktig å være oppmerksom på at dette ikke kan sammenlignes med å kjøpe en ny bolig. Måten boligen ble bygget på kan være annerledes enn i dag. Bygninger svekkes over tid, og utsettes for slitasje blant annet på grunn av bruk og vær og vind. Mange boliger fornyes helt eller delvis, noen i flere omganger, eller det oppføres tilbygg. Særlig for boliger som er pusset opp eller endret, er det viktig å merke seg at fornyelse av overflater ikke nødvendigvis betyr at bygningsdeler under er forbedret.

Vurdering mot byggeregler

Den bygningsakkyndige vil vurdere boligen mot hvordan det var vanlig å bygge og regler som gjaldt på søknadstidspunktet. Den bygningsakkyndige ser etter avvik som har betydning for og som reduserer boligens funksjon og verdi, og som kommer frem av forskrift til avhendingslova.

Noen bygningsdeler og forhold vil den bygningsakkyndige vurdere mot dagens regelverk. Etter dagens regelverk vil disse kunne få TG2 eller TG3 uten at det nødvendigvis er krav om at avviket må utbedres. Dette kan gjelde sluk, tettesjikt og fall på bad og vaskerom, forhold som gjelder sikkerhet mot brann, rekkverk, trapper, osv.

Tilstandsrapporten beskriver ikke hele boligen

BYGNINGSSAKKYNDIGE SER FOR EKSEMPEL IKKE PÅ

- vanlig slitasje og normal vedlikeholdstilstand
- bagatellmessige forhold som ikke påvirker bygningens bruk eller verdi vesentlig
- etasjeskillere
- tilleggsbygg slik som garasje, bod, anneks, naust også videre
- utvendige trapper
- støttemurer
- skjulte installasjoner
- installasjoner utenfor bygningen
- full funksjonstesting av el- og VVS-installasjoner
- geologiske forhold og bygningens plassering på grunnen
- bygningens planløsning
- bygningens innredning
- løspore slik som hvitevarer
- utendørs svømmebasseng og pumpeanlegg
- bygningens estetikk og arkitektur
- bygningens lovlighet (bortsett fra bruksendringer, brannceller og forhold som åpenbart kan påvirke helse, miljø og sikkerhet)
- fellesarealer (med mindre boligeier har vedlikeholdsplikt for fellesarealer og dette er kjent for bygningsakkyndig, eller fellesarealet har en særlig tilknytning til boligen).

© iVerdi 2023 © Norsk takst 2023

Malen til denne rapporten, inkludert standardtekstene fra Norsk takst, er vernet etter åndsverkloven og kan kun benyttes av medlemsforetakene i Norsk takst og av takstingeniører som er sertifisert i slikt foretak, samt av kunder hos iVerdi og studenter hos NEAK. For andre aktører er eksemplarframstilling av malen og standardtekster, som utskrift og annen kopiering til bruk som grunnlag for tilsvarende rapporter, bare tillatt når det er hjemlet i lov (kopiering til privat bruk, sitat o.l.) eller avtale med Norsk Takst ([Forside](#)) eller iVerdi ([Hjem-iVerdi](#)).

Utnyttelse i strid med lov eller avtale kan medføre erstatnings- og straffeansvar.

Dette trenger du å vite om tilstandsrapporten

Tilstanden vurderes med ulike tilstandsgrader

Tilstanden gir uttrykk for en gitt forventet tilstand, blant annet vurdert ut fra alder og normal bruk. Ved Tilstandsgrad 0 (TG0) og Tilstandsgrad 1 (TG1) gir den bygningsakkyndige normalt ingen begrunnelse for valg av tilstandsgrad. Grunnen er at bygningen eller bygningsdelen da bare har normal slitasje. Ved skjulte konstruksjoner kan alder alene avgjøre tilstandsgrad. Når bygningsakkyndige anbefaler tiltak, for eksempel utbedringer, må brukeren av rapporten vurdere om tiltakene er nødvendige og lønnsomme.

Når den bygningsakkyndige velger tilstandsgrad, baseres vurderingen på faste kriterier som følger av gjeldende bransjestandard for Teknisk tilstandsanalyse ved omsetning av bolig og Forskrift til avhendingslova.



TILSTANDSGRAD 0, TG0: INGEN AVVIK

Bygningsdelen skal være tilnærmet ny, ikke vise tegn på slitasje og det skal være lagt frem dokumentasjon på faglig god utførelse. Det er ingen merknader til delen.



TILSTANDSGRAD 1, TG1: MINDRE AVVIK

Bygningsdelen skal bare ha normal slitasje, og strakstiltak skal ikke anses som nødvendig. Graden kan også brukes når delen er ny, men der dokumentasjon på faglig god utførelse mangler.



TILSTANDSGRAD 2, TG2: VESENTLIGE AVVIK OG MINDRE AVVIK SOM ETTER NS 3600 GIR TG 2

Bygningsdelen skal enten ha feil utførelse, en skade eller symptomer på skade, sterk slitasje eller nedsatt funksjon. Graden gis når bygningsdelen trenger vedlikehold eller tiltak i nær fremtid. Graden skal også brukes når delen er gammel og det er grunn til å varsle om faren for skader på grunn av alderen, eller når det er grunn til å overvåke delen spesielt på grunn av fare for større skader eller følgeskader.

Ved avvik som ikke krever umiddelbare tiltak (ingen umiddelbar kostnad) så blir TG2 markert med en lysere farge.



TILSTANDSGRAD 3, TG3: STORE ELLER ALVORLIGE AVVIK

Denne tilstandsgraden brukes ved kraftige tegn på forhold som man må regne med trenger utbedring straks eller innen kort tid. Det er påvist funksjonssvikt eller sammenbrudd.



IKKE UNDERSØKT/IKKE TILGJENGELIG FOR UNDERSØKELSE

Det kan være avvik/skader som ikke er avdekket.

Hva er et anslag på utbedringskostnad?

Hva det vil koste å utbedre rom eller bygningsdeler, er et forsiktig anslag basert på nåværende kvalitet, registrert avvik og angitte tiltak i rapporten. Anslaget er gitt på generelt grunnlag og må ikke forveksles med et pristilbud fra en håndverker. Det kan foreligge avvik og tiltak som ikke kommer frem av rapporten. Utbedringskostnad avhenger blant annet av personlige valg av og markedspris på materialer og tjenesteyter.

I rapporten skal det settes anslag for utbedringskostnad for TG3, og slikt anslag kan også gis ved TG2.



Ingen umiddelbare kostnader



Tiltak under kr 10 000



Tiltak mellom kr 10 000 - 50 000



Tiltak mellom kr 50 000 - 100 000



Tiltak mellom kr 100 000 - 300 000



Tiltak over kr 300 000

Beskrivelse av eiendommen

Boligbygg med flere boenheter - Byggeår: 1966

UTVENDIG

[Gå til side](#)

Takflatene er antatt tekkt med papp eller folie.
Taket er ikke besikttet grunnet manglende tilkomst.

Yttervegger av isolert bindingsverk og murte/støpte konstruksjoner.
Yttervegg kledd med liggende panel og murt tegl.
Felt med stående panel.
Brannskillevegg mot naboleilighet antatt utført etter gjeldende brann- og lydkrav for byggeåret.
Utført rehabilitering av yttervegger mot balkong. Utført i 2017/2018.
Utført tilleggsisolering av fasader på inngangsider, samt inntrukne fasadepartier på balkongside. Utført i 2000.
Skifte av kledning på takgesimser. Utført i 2020.

Flat takkonstruksjon.
Taket er ikke besikttet grunnet manglende tilkomst.

Vinduer med 2 lags isolerglass fra 2013.
Det opplyses på generelt grunnlag at punkterte isolerglass kan være vanskelig å oppdage på grunn av varierende temperaturer og lysforhold.

Brann og lydklassifisert ytterdør til leiligheten. Kikkehull.
Terrassedør med 2 lags isolerglass fra 1989.

Adkomst til innglasset balkong fra stue.
Innglasset balkong fra 2010.
Utkraget balkong med adkomst fra stue.
Gulvkonstruksjon av betong. Forankret i skråstag til stålsøyle.
Gulvflater med nålefilt.
Yttervegger kledd med fasadeplater.
Himling med malt murpuss.
Rekkverk utført i metall og glass. Skyvevinduer av glass og metall.
Lys og strøm.
El-markiser.
Areal: Ca. 7 m²

INNVEDIG

[Gå til side](#)

Gulvflater med laminatgulv.
Lagt laminatgulv i stue/kjøkken og sovealkove. Utført i 2020 av egeninnsats.
Overflater med malt murpuss og malte plater.
Malt overflater og himlinger i 2020. Utført av: egeninnsats.
Malt div. overflater.
Himlinger med malt betong.

Etasjeskillere av betong.
Etasjeskillere med brann-/lydsille mot naboleilighet antatt utført etter gjeldene brann og lydkrav for byggeåret.

Ved kartsider fra NGU angitt at eiendommen ligger i område med moderat til lav radonaktivitet.
Ukjent om det er foretatt radonmålinger.

Laminerte innerdører.

VÅTROM

[Gå til side](#)

Bad/vaskerom med overflater, installasjoner og komponenter fra 2016.
Ingen dokumentasjon.
Utført i regi av borettslaget.
Overflater med fliser.
Himling med malte plater. Innfelt downlight i himling.
Gulvflater med fliser. Høg terskel.
Varmekabler i baderomsgulv.
Ca. 27 mm fall ved terskel til topp slukrist.
Lokalt fall.
Det opplyses på generelt grunnlag at dusjing direkte på vegger og gulv kan redusere overflatenes levetid.
Plastsluk. Slukforhøyer.
Antatt underliggende banemembran.
Bad/vaskerom med glassdører, håndvask, ettgreps blandebatteri, vegghengt toalett, underskap, vegghengt dusj og opplegg for vaskemaskin.
Drensåpning for eventuelt lekkasjevann under vegghengt toalett.
Mekanisk avtrekk.
Tilluftspalte under dør.
Hulltaking er ikke foretatt på grunn av støpte vegger i våtsonen.

KJØKKEN

[Gå til side](#)

IKEA innredning fra 2020. Utført av: egeninnsats.
Kjøkkeninnredning med laminert benkeplate, over og underskap, glatte fronter, metallplate i benkerygg over koketopp, metallplate i benkerygg over rustfri kum, rustfri kum, opplegg for oppvaskmaskin og ettgreps blandebatteri.
Integrert koketopp og stekeovn.
Montert skap ved kjøleskap. Utført i 2021. Utført av: egeninnsats.
Kjøkkenventilator med kullfilter.

TEKNISKE INSTALLASJONER

[Gå til side](#)

Stoppekraner og vannmåler montert i fordelskap på bad/vaskerom.
Vannledninger av rør i rør. Del med krommet kobberør.
Koblingskap for vannrør i vegg på bad/vaskerom.
Etablert drensåpning for eventuelt lekkasjevann.
Avløpsledninger av PVC -og/eller støpejernsoil.
Rehab. av vann og avløp. Utført i 2016.
Ventilasjon gjennom vindusventiler.

Leiligheten varmes opp med radiatorer tilknyttet fjernvarmeanlegg.
Varmekabler i baderomsgulv.

Porttelefon med skjerm.
Skyvedørgarderobe i stue.

Elskap med automatsikringer, montert på vegg i fellesgang.
Kursene er merket.
Montert strømmåler.

Brannslukningsapparat fra 2022.
Montert røykvarsler.

TOMTEFORHOLD

[Gå til side](#)

Beskrivelse av eiendommen

Byggegrunn antatt med elve- og bekkeavsetning.
Fundamenter, kjelleryttervegger og øvrige konstruksjoner under
terreng av betong.

Arealer

[Gå til side](#)

Forutsetninger og vedlegg

[Gå til side](#)

Lovlighet

[Gå til side](#)

Boligbygg med flere boenheter

- Det foreligger godkjente og byggemeldte tegninger, som stemmer med dagens bruk

Sammendrag av boligens tilstand

Fordeling av tilstandsgrader

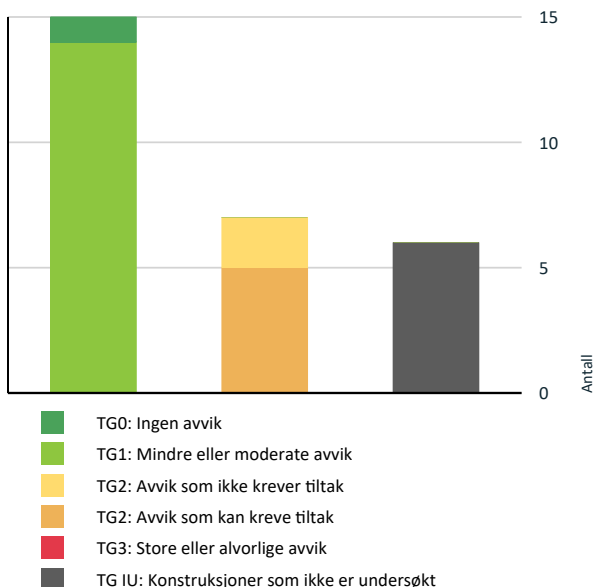

Vil du vite mer om tilstandsgrader? Se side 4.

Anslag på utbedringskostnad

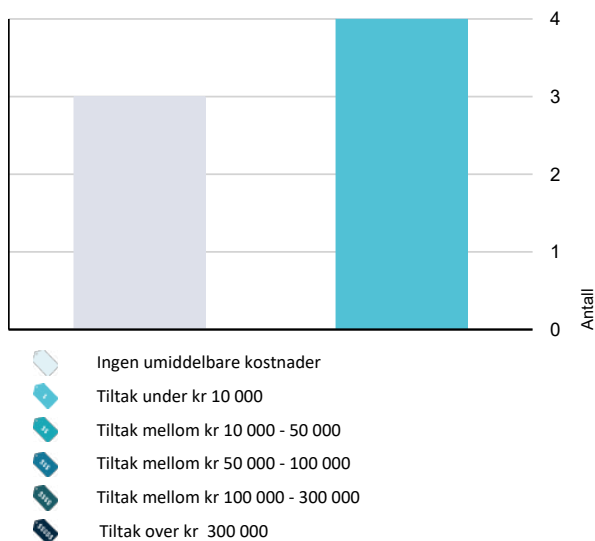

Hva er anslag på utbedringskostnad? Se side 4.

Spesielt for dette oppdraget/rapporten

Leiligheten med tilhørende installasjoner og komponenter, er forutsatt utført etter byggeårets normer, byggeforskrifter, regler og lovverk.

Leiligheten er besiktiget møblert, alle flater var ikke tilgjengelige.

Takstmann befarte eiendommen alene, installasjoner ble ikke funksjonstestet, kun besiktiget.

Det tas forbehold vedrørende skjulte feil eller mangler i takstobjektet.

Rapporten begrenser seg til leiligheten, og det som normalt vil omfattes av eiers selvstendige vedlikeholdsansvar som andelseier. Normalt utgjør dette alt innenfor andelens vegger.

Oppsummering av avvik

Vil du vite mer? Se på rommet eller bygningsdelen senere i rapporten.

Boligbygg med flere boenheter

TG IU KONSTRUKSJONER SOM IKKE ER UNDERSØKT

- ! Utvendig > Taktekking [Gå til side](#)
- ! Utvendig > Veggkonstruksjon [Gå til side](#)
- ! Utvendig > Takkonstruksjon/Loft [Gå til side](#)
- ! Tekniske installasjoner > Andre installasjoner [Gå til side](#)
- ! Tomteforhold > Grunnmur og fundamenter [Gå til side](#)
- ! Våtrom > Leiligheten i 2. etasje > Bad/vaskerom > Tilliggende konstruksjoner våtrom [Gå til side](#)

TG 2 AVVIK SOM KAN KREVE TILTAK

- ! Utvendig > Dører [Gå til side](#)
- ! Innvendig > Overflater [Gå til side](#)
- ! Innvendig > Overflater - 2 [Gå til side](#)
- ! Innvendig > Radon [Gå til side](#)
- ! Tekniske installasjoner > Vannbåren varme [Gå til side](#)

TG 2 AVVIK SOM IKKE KREVER UMIDDELBARE TILTAK

- ! Kjøkken > Leiligheten i 2. etasje > Entré/stue/kjøkken > Overflater og innredning [Gå til side](#)

Sammendrag av boligens tilstand

! Kjøkken > Leiligheten i 2.etasje > Entré/stue/kjøkken [Gå til side](#)
> Avtrekk

Tilstandsrapport

BOLIGBYGG MED FLERE BOENHETER



Byggeår
1966

Kommentar
Eiendomsverdi.no

Anvendelse

Andelseier bor i leiligheten.

Standard

Det meste av dagens innvendige standard etablert etter oppgradering og fornyelse.

Valgt utførelse og oppgradering eller ekstra standard er medtatt under beskrivelsen, slik det er opplyst eller påvist ved befaring.

Vedlikehold

Godt ivarettatt leilighet.

Tilbygg / modernisering

2016	Modernisering	Bad/vaskerom med overflater, installasjoner og komponenter fra 2016. Ingen dokumentasjon. Utført i regi av borettslaget.
------	---------------	--

UTVENDIG

Taktekking

Punktet må sees i sammenheng med Takkonstruksjon/Loft

Takflatene er antatt tekket med papp eller folie.
Taket er ikke besiktiget grunnet manglende tilkomst.

Veggkonstruksjon

Yttervegger av isolert bindingsverk og murte/støpte konstruksjoner.
Yttervegg kledd med liggende panel og murt tegl.
Felt med stående panel.
Brannskillevegg mot naboleilighet antatt utført etter gjeldende brann- og lydkrav for byggeåret.
Utført rehabilitering av yttervegger mot balkong. Utført i 2017/2018.
Utført tilleggsisolering av fasader på inngangsider, samt inntrukne fasadepartier på balkongside. Utført i 2000.
Skifte av kledning på takgesims. Utført i 2020.

Takkonstruksjon/Loft

Punktet må sees i sammenheng med Taktekking

Flat takkonstruksjon.
Taket er ikke besiktiget grunnet manglende tilkomst.

Vinduer

Vinduer med 2 lags isolerglass fra 2013.
Det opplyses på generelt grunnlag at punkterte isolerglass kan være vanskelig å oppdage på grunn av varierende temperaturer og lysforhold.

Årstall: 2013 **Kilde:** Produksjonsår på produkt

Dører

Brann og lydklassifisert ytterdør til leiligheten. Kikkehull.
Terrassedør med 2 lags isolerglass fra 1989.

Vurdering av avvik:

- Det er påvist andre avvik:

Skadet tetningslist til terrassedør.

Konsekvens/tiltak

- Andre tiltak:

Tetter dårlig rundt terrassedør.

Skifte tetningslist til terrassedør.

Kostnadsestimat: Under 10 000

Balkonger, terrasser og rom under balkonger

Adkomst til innglasset balkong fra stue.
Innglasset balkong fra 2010.
Utkraget balkong med adkomst fra stue.
Gulvkonstruksjon av betong. Forankret i skråstag til stålsøyle.
Gulvflater med nålefil.
Yttervegger kledd med fasadeplater.
Himling med malt murpuss.
Rekkverk utført i metall og glass. Skyvevinduer av glass og metall.
Lys og strøm.
El-markiser.
Areal: Ca. 7 m²

INNENDIG

Overflater

Gulvflater med laminatgulv.
Lagt laminatgulv i stue/kjøkken og sovealkove. Utført i 2020 av egeninnsats.

Vurdering av avvik:

- Det er påvist andre avvik:

Dårlig festet gulvlist i sovealkove. Glippe i gulvlist.
Glipper i laminatskjøt.

Konsekvens/tiltak

Tilstandsrapport

• Andre tiltak:

Gulvlist må festes for å lukke avviket.

Kostnadsestimat: Under 10 000

! TG 2 Overflater - 2

Overflater med malt murpuss og malte plater.
Malt overflater og himlinger i 2020. Utført av: egeninnsats.
Malt div. overflater.
Himlinger med malt betong.

Vurdering av avvik:

- Det er påvist andre avvik:

Det er påvist riss i murpuss.

Det er stedvis påvist riss/sprekker i malte plater.

Noe oppsprekking i overgang himling/taklist.

Konsekvens/tiltak

- Det må foretas tiltak for å lukke avviket.

Kostnadsestimat: Under 10 000

! TG 1 Etasjeskille/gulv mot grunn

Etasjeskillere av betong.
Etasjeskillere med brann-/lydsille mot naboelighet antatt utført etter gjeldene brann og lydkrav for byggeåret.

! TG 2 Radon

Ved kartsider fra NGU angitt at eiendommen ligger i område med moderat til lav radonaktivitet.
Ukjent om det er foretatt radonmålinger.

Vurdering av avvik:

- Det er ikke foretatt radonmålinger, og bygget er heller ikke utført med radonsperre.
- Radonmålinger er ikke foretatt, heller ikke andre tiltak mot radon, eiendommen ligger i et område som i NGU Radon aktsomhetskart er definert med "moderat til lav" aktsomhetsgrad

Konsekvens/tiltak

- Det bør gjennomføres radonmålinger.

Kostnadsestimat: Under 10 000

! TG 1 Innvendige dører

Laminerte innerdører.

VÅTROM

LEILIGHETEN I 2. ETASJE > BAD/VASKEROM

Generell

Bad/vaskerom med overflater, installasjoner og komponenter fra 2016.
Ingen dokumentasjon.
Utført i regi av borettslaget.

Årstall: 2016

Kilde: Info fra sameie/borettslag

LEILIGHETEN I 2. ETASJE > BAD/VASKEROM

! TG 1 Overflater vegger og himling

Overflater med fliser.

Fliser og fugene mellom flisene er aldri 100 % vanntett, ved riktig utførelse- oppbygging vil fuktgjennomgang stoppe mot membran. Når det dusjes direkte på flisene, er det naturlig med noe fuktighet i og på overflatene.

Det blir ikke utført fuktsøk på veggene på denne type bad.

Ved et eventuelt fuktsøk er det store sansynlig at fukten som ligger i overflatene og på riktig side av membran er det som blir oppdaget.

Hvor eventuelt fuktigheten ligger er umulig å si, om den er på rette eller gal side av membran.

Himling med malte plater. Innfelt downlight i himling.

LEILIGHETEN I 2. ETASJE > BAD/VASKEROM

! TG 1 Overflater Gulv

Gulvflater med fliser. Høg terskel.

Varmekabler i baderomsgulv.

Ca. 27 mm fall ved terskel til topp slukrist.

Lokalt fall.

Det opplyses på generelt grunnlag at dusjing direkte på vegger og gulv kan redusere overflatenes levetid.

LEILIGHETEN I 2. ETASJE > BAD/VASKEROM

! TG 1 Sluk, membran og tettesjikt

Plastsluk. Slukforhøyer.

Antatt underliggende banemembran.

LEILIGHETEN I 2. ETASJE > BAD/VASKEROM

! TG 1 Sanitærutstyr og innredning

Bad/vaskerom med glassdører, håndvask, ettgreps blandebatteri, vegghengt toalett, underskap, vegghengt dusj og opplegg for vaskemaskin.

Drenspåning for eventuelt lekkasjevann under vegghengt toalett.

LEILIGHETEN I 2. ETASJE > BAD/VASKEROM

! TG 1 Ventilasjon

Mekanisk avtrekk.

Tilluftspalte under dør.

LEILIGHETEN I 2. ETASJE > BAD/VASKEROM

! TG IU Tilliggende konstruksjoner våtrom

Hulltaking er ikke foretatt på grunn av støpte vegger i våtsonen.

Vurdering av avvik:

Tilstandsrapport

- Det er pga bygningsmessige hindringer ikke fysisk mulig å foreta hulltaking i vegg bak våtsone

Hulltaking er ikke foretatt på grunn av støpte vegger i våtsone.

Konsekvens/tiltak

- TGIU gitt ut ifra manglende mulighet for hulltaking.

Kostnadsestimat: Ingen umiddelbar kostnad

KJØKKEN

LEILIGHETEN I 2.ETASJE > ENTRÉ/STUE/KJØKKEN

TG 2 Overflater og innredning

IKEA innredning fra 2020. Utført av: egeninnsats.
Kjøkkeninnredning med laminert benkeplate, over og underskap, glatte fronter, metallplate i benkerygg over koketopp, metallplate i benkerygg over rustfri kum, rustfri kum, opplegg for oppvaskmaskin og ettgreps blandebatteri.
Integrert koketopp og stekeovn.
Montert skap ved kjøleskap. Utført i 2021. Utført av: egeninnsats.

Vurdering av avvik:

- Det er påvist andre avvik:
Mangler forsokkel til skap ved kjøleskap.

Konsekvens/tiltak

- Andre tiltak:
Montere forsokkel.

Kostnadsestimat: Ingen umiddelbar kostnad

LEILIGHETEN I 2.ETASJE > ENTRÉ/STUE/KJØKKEN

TG 2 Avtrekk

Kjøkkenventilator med kullfilter.

Vurdering av avvik:

- Det er kun kullfilterventilator på kjøkkenet og heller ikke andre forserte/mekaniske avtrekksløsninger fra kokesonen.

Konsekvens/tiltak

- Om mulig bør det etableres mekanisk/forsert avtrekk ut fra kokesonen.

Kostnadsestimat: Ingen umiddelbar kostnad

TEKNISKE INSTALLASJONER

TG 1 Vannledninger

Stoppekraner og vannmåler montert i fordelerskap på bad/vaskerom.
Vannledninger av rør i rør. Del med krommet kobberør.
Koblingskap for vannrør i vegg på bad/vaskerom.
Etablert drengåpning for eventuelt lekkasjevann.



TG 1 Avløpsrør

Avløpsledninger av PVC -og/eller støpejernsoil.
Rehab. av vann og avløp. Utført i 2016.

TG 1 Ventilasjon

Ventilasjon gjennom vindusventiler.

TG 1 Andre VVS-installasjoner

Leiligheten varmes opp med radiatorer tilknyttet fjernvarmeanlegg.
Varmekabler i baderomsgulv.

TG IU Andre installasjoner

Porttelefon med skjerm.
Skyvedørsgarderobe i stue.

TG 2 Vannbåren varme

Leiligheten varmes opp med radiatorer tilknyttet fjernvarme.

Vurdering av avvik:

- Mer enn halvparten av forventet brukstid er passert på anlegg for vannbåren varme.

TG 1 Elektrisk anlegg

Dette er en forenklet kontroll begrenset til de spørsmål og undersøkelser som forskrift til avhendingslova (tryggere bolighandel) § 2-18 inneholder. Dette kan ikke sammenlignes med en kontroll utført av offentlig myndighet (Det lokale eltilsyn) eller registrert elektrovirksomhet, og en bygningsakkyndig har verken kompetanse eller lov til å foreta en slik kontroll.

Tilstandsgraden er vurdert ut fra den forenklete og begrensede kontrollen som forskriften inneholder. El-anlegget kan ha feil og mangler som en slik forenklet undersøkelse ikke vil avdekke. Vær derfor oppmerksom på denne risikoen, og søk videre veiledning eller få en fullstendig kontroll utført av registrert elektrovirksomhet.

Tilstandsrapport

Elskap med automatsikringer, montert på vegg i fellesgang.
Kursene er merket.
Montert strømmåler.

1. Foreligger det eltilsynsrapport de siste 5 år, og det er ikke foretatt arbeid på anlegget etter denne, utenom retting av eventuelle avvik i eltilsynsrapport (dvs en el-tilsynsrapport uten avvik)?
Nei

Spørsmål til eier

2. Når ble det elektriske anlegget installert eller sist gang totalt rehabilitert (årstall)? Med totalt rehabilitert menes fullstendig utskiftet anlegg fra inntakssikring og videre.
Arbeidsbeskrivelse:
Bytte sikringer/ombygging av sikringsskap til jordfeilautomater.
Fremlagt samsvarserklæring fra 2010.
3. Er alle elektriske arbeider/anlegg i boligen utført av en registrert elektroinstallasjonsvirksomhet?
Ukjent
4. Er det elektriske anlegget utført eller er det foretatt tilleggsarbeider på det elektriske anlegget etter 1.1.1999?
Ja
Eksisterer det samsvarserklæring?
Ja
Arbeidsbeskrivelse:
Bytte sikringer/ombygging av sikringsskap til jordfeilautomater.
Fremlagt samsvarserklæring fra 2010.
5. Foreligger det kontrollrapport fra offentlig myndighet – Det Lokale Eltilsyn (DLE) eller eventuelt andre tilsvarende kontrollinstanser med avvik som ikke er utbedret eller kontrollen er over 5 år?
Nei
6. Forekommer det ofte at sikringene løses ut?
Nei
7. Har det vært brann, branntilløp eller varmgang (for eksempel termiske skader på deksler, kontaktpunkter eller lignende) i boligens elektriske anlegg?
Nei

Generelt om anlegget

8. Er det tegn til at det har vært termiske skader (tegn på varmgang) på kabler, brytere, downlights, stikkontakter og elektrisk utstyr? Sjekk samtidig tilstanden på elektrisk tilkobling av varmtvannsbereider, jmfør eget punkt under varmtvannstank
Nei
9. Er der synlig defekter på kabler eller er disse ikke tilstrekkelig festet?
Nei

Inntak og sikringsskap

10. Er det tegn på at kabelinnføringer og hull i inntak og sikringsskap ikke er tette, så langt dette er mulig å sjekke uten å fjerne kapslinger?
Nei
11. Finnes det kursfortegnelse, og er den i samsvar med antall sikringer?
Ja

12. Foreta en helhetsvurdering av det elektriske anlegget, dets alder, allmenne tilstand og fare for liv og helse. Bør det elektriske anlegget ha en utvidet el-kontroll?
Nei



TG 0 Branntekniske forhold

Dette er en forenklet kontroll begrenset til de spørsmål som fremkommer under. Tilstandsgraden er basert på retningslinjer til disse spørsmålene i bransjestandarden NS3600. Dette kan ikke sammenlignes med en fullstendig kontroll av branntekniske forhold av offentlig myndighet, eller en vurdering av boligens branntekniske forhold eller prosjektering fra en rådgiver med spesialkompetanse. En bygningssakkyndig har verken kompetanse til å gi slik veiledning eller lov til å foreta en slik kontroll.

Tilstandsgraden er vurdert ut fra den forenklede og begrensede kontrollen. Det kan være feil og mangler om branntekniske forhold som en slik forenklet undersøkelse ikke vil avdekke. Vær derfor oppmerksom på denne risikoen, og søk videre veiledning eller rådgivning.

Brannslukningsapparat fra 2022.
Montert røykvarsler.

1. Er det mangler for brannslukningsutstyr i boligen iht. forskriftskrav på søknadstidspunktet, men minst Byggeforskrift 1985?
Nei
2. Er det skader på brannslukkingsutstyr eller er apparatet eldre enn 10 år?
Nei
3. Er det mangler på røykvarsler i boligen iht. forskriftskrav på søknadstidspunktet, men minst Byggeforskrift 1985?
Nei
4. Er det skader på røykvarslere?
Nei

TOMTEFORHOLD

Byggegrunn

Byggegrunn antatt med elve- og bekkeavsetning.

Tilstandsrapport

Grunnmur og fundamenter

Fundamenter, kjelleryttervegger og øvrige konstruksjoner under terreng av betong.

Arealer, byggetegninger og brannceller

Standard gjeldende fra 01.01.2024

Arealmålinger og arealoppsett er basert på Norsk standard 3940:2023 Areal- og volum-beregninger av bygninger. Arealet gjelder for tidspunktet da boligen ble målt

Hva er måleverdig areal?

Aralet i rommet må ha minst 1,90 m fri høyde over gulvet og minst bredde på 0,60 m. Et loft med skråtak vil for eksempel bare få registrert målbart areal der høyden er minst 1,90 m og bredden minst 0,60 m. Rommet må ha en dør eller luke, og gangbart gulv.

Hva er bruksareal?

BRA = BRA-i + BRA-e + BRA-b

Bruksarealet for bygningen er bruttoarealet minus arealet som opptas av yttervegger.



Carpport og/eller garasjeplass i felles garasjeanlegg er ikke måleverdig areal

Internt bruksareal (BRA-i)	Arealet innenfor boenheten(e)
Eksternt bruksareal (BRA-e)	Arealet av alle rom utenfor boenheten(e) og som tilhører denne, slik som for eksempel bod
Innglasset balkong mv (BRA-b)	Arealet av innglasset balkong, veranda eller altan når denne er tilknyttet boenheten(e)
Terrasse- og balkongareal (TBA)	Arealet av terrasser, åpne balkonger og åpen altan tilknyttet boenheten(e)
Gulvareal (GUA)	Er sum av BRA (bruksareal) og ALH (areal med lav takhøyde). Areal med lav takhøyde (ALH) er ikke måleverdig areal, som skyldes skråtak og lav himlingshøyde. GUA kan opplyses i markedsføring der det er aktuelt for den konkrete boligen og kun sammen med BRA-i, for eksempel der gulvflaten har en verdi og har funksjon ved møblering og bruk av rommene. Ikke innredet areal som kaldloft, måles og oppgis normalt ikke.

Arealet kan ikke alltid fastsettes nøyaktig

Areal kan være komplisert eller umulig å måle opp nøyaktig fordi det er vanskelig å fastslå tykkelsen på innervegger, skjelheter i og utforming av bygningskonstruksjoner som karnapp, buer og vinkler som ikke er rette, åpne rom over flere etasjer og så videre.

Eiendommens markedsverdi kan ikke baseres på en matematisk beregning basert på antall kvadratmeter opplyst i rapporten. Opplysninger om areal kan altså ikke alene benyttes for å beregne eiendommens verdi.

Den bygningsakkyndige kan avdekke eventuelle bruksendringer og avvik i branncelleinndeling

Den bygningsakkyndige ser på byggetegninger hvis de er tilgjengelige og dette er en del av oppdraget, og vurderer bruken av boligen opp mot tegningene. Hvis den bygningsakkyndige avdekker at en bolig ikke ser ut til å være delt opp i brannceller etter kravene i byggt teknisk forskrift på befaringstidspunktet, skal det opplyses om dette.

Reglene om bruksendring og brannceller kan være kompliserte. Søk videre faglige råd om rapporten ikke gir deg svar. Den bygningsakkyndige kan ikke vurdere og svare på alle spørsmål, og kan heller ikke vite om kommunen kan gi unntak for kravene som gjelder. [Vil du vite mer?](#)

Om brannceller

En branncelle er hele eller avgrensede deler av en bygning hvor en brann fritt kan utvikle seg uten at den kan spre seg til andre bygninger eller andre deler av bygningen i løpet av en fastsatt tid.

Om bruksendring

Bruksendring er å endre bruken av et rom fra en tillatt bruk til en annen. Dette kan kreve søknad og tillatelse, for eksempel hvis du endrer et rom fra bod til soverom eller arbeidsrom, eller hvis du endrer en bolig til to separate boliger.

Rom for varig opphold har krav til takhøyde, romstørrelse, rømningsvei og lysforhold som må være oppfylt. Du kan søke kommunen om unntak for kravene, men kan ikke regne med å få unntak for krav som går på helse og sikkerhet, for eksempel krav til rømningsvei.

Bruksendring som krever godkjenning, og som ikke er søkt bruksendret, er ulovlig. Kommunen kan etter plan- og bygningsloven kapittel 32 forfølge overtredelser. Kommunen kan pålegge deg å avslutte den ulovlige bruken, eventuelt å rette eller tilbakeføre rommet til godkjent bruk.

Arealer

Boligbygg med flere boenheter

Ny arealstandard

Etasje	Bruksareal BRA m ²			SUM	Terrasse- og balkongareal (TBA)
	Internt bruksareal (BRA-i)	Eksternt bruksareal (BRA-e)	Innglasset balkong (BRA-b)		
Kjeller		3		3	
Leiligheten i 2.etasje	32		8	40	
SUM	32	3	8		
SUM BRA	43				

Romfordeling

Etasje	Internt bruksareal (BRA-i)	Eksternt bruksareal (BRA-e)	Innglasset balkong (BRA-b)
Kjeller		Bod	
Leiligheten i 2.etasje	Entré/stue/kjøkken, Bad/vaskerom, Sovealkove		Innglasset balkong

Kommentar

Arealet er beregnet ut ifra oppmålt bruksareal.

Rom som ligger utenfor boenheden, men som eier har påvist og/eller opplyst at tilhører boenheden, er oppmålt og inkludert i BRA-e. Det er ikke fremvist dokumentasjon på at rommet tilhører boenheden. Rom utenfor boenheden kan omdisponeres av borettslaget/sameiet og dette kan påvirke boligens BRA.

Adkomst til bod via fellesarealer i kjeller er medtatt som BRA-e i henhold til NS 3940:2023, men er ikke summert med i eldre arealoppsett i NS 3940:2012

Lovlighet

Byggetegninger

Det foreligger godkjente og byggemeldte tegninger, som stemmer med dagens bruk

Brannceller

Er det påvist synlige tegn på avvik i branncelleinndeling ut ifra dagens byggtknisk forskrift?

Ja Nei

Nyere håndverkstjenester

Er det ifølge eier utført håndverkstjenester på boligen siste 5 år?

Ja Nei

Krav for rom til varig opphold

Er det påvist avvik i forhold til rømningsvei, dagslysflate eller takhøyde?

Ja Nei

Kommentar:

Total fordeling mellom P-ROM og S-ROM

Tabellen under viser fordelingen av P-ROM og S-ROM etter veiledningen til NS 3940: 2012. Dette er til informasjon og til sammenligning. Tallene er omtrentlige, kan avvike fra faktiske målinger og er ikke juridisk bindende

	P-ROM(m2)	S-ROM(m2)
Boligbygg med flere boenheter	32	8

Kommentar

Boligbygg med flere boenheter Arealet er beregnet ut ifra oppmålt bruksareal.

Befarings - og eiendomsopplysninger

Befaring

Dato	Til stede	Rolle
21.3.2025	Erik Sørliet	Takstingeniør

Matrikkeldata

Kommune	gnr.	bnr.	fnr.	snr.	Areal	Kilde	Eieforhold
3420 ELVERUM	30	930		0	8769 m ²	BEREGNET AREAL (Ambita)	Eiet

Adresse

Andreas Grøttings veg 13 B

Hjemmelshaver

1/1 Hjemmel til andel: Ragnhild Vangerud

Andelsobjekt

Boligselskap	Org.nr.	Leil. nr.	Forretningsfører	Eier av adkomstdokumenter
29/4921 Nor Borettslag	954050009	29	OBOS	Vangerud Ragnhild

Innskudd, pålydende mm

Andelsnummer	Pålydende	Opprinnelig innskudd	Andel fellesformue	Andel fellesgjeld
29	100	9 900	28 564 31.12.2023	285 000 01.03.2025

Kommentar

Totale felleskostnader pr. d.d. kr 5.149,- pr. md. Herav: A konto oppvarming 800,- Felleskostnader, kap 3.812,- Kabel-tv 537,-

Årsregnskap

Regnskapsår	2023		Samlet aksjekapital:		3 600
Omløpsmidler:		1 764 008	Samlet innskuddskapital:		692 400
Kortsiktig gjeld (-)	-	335 923	Langsiktig gjeld (+):	+	17 651 959
Disponible midler:		1 428 085	Langsiktig gjeld og innskuddskapital:		18 344 359

Kommentar

Eiendomsopplysninger

Beliggenhet

Leilighet i blokk beliggende i Nordleiret i Elverum.
Veletablert boligfelt med eneboliger og leiligheter.
Innglasset balkong orientert mot vest.
Sentral beliggenhet.
Elverum sentrum ca. 1 km

Adkomstvei

Innkjøring fra kommunal vei.

Tilknytning vann

Eiendommen er tilknyttet offentlig vannforsyning via private stikkledninger.

Tilknytning avløp

Eiendommen er tilknyttet offentlig avløpsnett via private stikkledninger.

Regulering

Eiendommen ligger i ett regulert område.

Om tomten

Felles eiet tomt.
Opparbeidet med gressplen og variert beplantning.
Asfalterte veger og parkeringsarealer ved bygget.

Større vedlikehold og rehabilitering

2021 - 2022 Enøktiltak Enøktiltak med bytte av lamper til ledlys i oppganger, uteområder og boder
2021 - 2022 Rehabilitering. Rehabilitering av tak og oppussing utvendig
2017 - 2018 Rehab. på vegger på balkonger - 1 roms
2017 - 2018 Ny molok
2017 - 2018 Ny parkeringsplass
2016 - 2016 Rehab. av vann og avløp m/bad
2013 - 2014 Nytt låssystem/port
2010 - 2010 Nye og innglassede balkonger
2008 - 2008 Maling av blokkene
2007 - 2007 Innlagt fjernvarme
2005 - 2005 Bygget garasjer
2002 - 2002 Nytt belegg på yttertak
2002 - 2002 Utvendig maling
2001 - 2001 Tilleggisolering av gavlfasader
2000 - 2000 Tilleggisolering. Tilleggisolering av fasader på inngangsider, samt inntrukne fasadepartier på balkongside.
2000 - 2000 Skifte av kledning på takgesimser
1995 - 2000 Skiftet vinduer og ytterdører

Bebyggelsen

Leilighet i boligblokk bygget i 1966.
Bod i kjeller. Nr: 29
Felles treningsrom.
Felles rom for sykkelparkering i uthus.

Siste hjemmelsovergang

Kjøpesum	År
0	2020

Forsikring

Selskap	Avtalenr	Type	Forsikringssum	Årlig premie
Tryg Forsikring	6655085			
Kommentar Generell bygningsforsikring er ivaretatt av borettslaget.				

Kilder og vedlegg

Dokumenter

Beskrivelse	Dato	Kommentar	Status	Sider	Vedlagt
Egenerklæring			Ikke gjennomgått		Nei
Eiendomsverdi.no		Opplysninger om eiendommen hentet fra eiendomsverdi.no	Gjennomgått		Nei
Megleropplysninger			Gjennomgått		Nei
Årsberetning/regnskap			Gjennomgått		Nei

Revisjoner

Versjon	Dato	Kommentar
1	30.03.2025	

Tilstandsrapportens avgrensninger

STRUKTUR•REFERANSENIVÅ•TILSTANDSGRADER

- Rapporten er basert på innholdskrav i Forskrift til avhendingslova (tryggere bolighandel). Formålet er å gi en tilstandsanalyse til bruk for den som bestiller og/eller i et salg til forbruker, og ikke for andre tredjeparter. Rapportens struktur, metode og begrepsbruk følger i hovedsak Norsk Standard NS 3600:2018 (Teknisk tilstandsanalyse ved omsetning av bolig), samt Takstbransjens retningslinjer for arealmåling når det gjelder fordeling mellom P-areal og S-areal.
- Tilbakeholdt eller uriktig informasjon som har betydning for vurderingen, er ikke bygningssakkyndiges ansvar. Rapporten beskriver avvik, altså en tilstand som er dårligere enn referansenivået. Rapporten framhever normalt ikke positive sider ved boligen ut over det som fremgår av tilstandsgradene.
- Tilstanden angis i rapporten og gir uttrykk for en gitt forventet tilstand blant annet vurdert ut fra alder og normal bruk slik:

i) **Tilstandsgrad 0, TG0:** Ingen avvik eller skader. I tillegg må bygningsdelen være tilnærmet ny, mindre enn 5 år, og det foreligger dokumentasjon på faglig god utførelse.

ii) **Tilstandsgrad 1, TG1:** Mindre avvik. Normal slitasje. Strakstiltak ikke nødvendig. TG1 kan gis når bygningsdelen er tilnærmet ny og det ikke foreligger dokumentasjon på faglig god utførelse.

iii) **Tilstandsgrad 2, TG2:** Vesentlige avvik, og mindre avvik som etter NS 3600 gir TG 2, men som ikke nødvendigvis krever umiddelbare tiltak. I denne rapporten kan TG2 i Rapportsammendrag være inndelt i TG2 som krever tiltak og de som ikke krever umiddelbare tiltak. Konstruksjonen har normalt enten feil utførelse, en skade eller symptomer på skade, sterk slitasje eller nedsatt funksjon. Vedlikehold eller tiltak trengs i nær fremtid, det er grunn til å varsle fare for skader på grunn av alder eller overvåke spesielt på grunn av fare for større skade eller følgeskade. For skjulte konstruksjoner vil alder i seg selv være et symptom som kan gi TG2. For synlige konstruksjoner kan alder sammen med andre symptomer og momenter gi TG2. Avvik under TG2 kan gis sjablongmessig anslag.

iv) **Tilstandsgrad 3, TG3:** Store eller alvorlige avvik. Kraftige symptomer på forhold som man må regne med trenger utbedring straks eller innen kort tid. Påvist funksjonssvikt eller sammenbrudd. Avvik under TG3 skal gis sjablongmessig anslag.

v) **Tilstandsgrad TGiu:** Ikke undersøkt/ikke tilgjengelig for undersøkelse.

- Ved TG0 og TG1 gis det normalt ingen begrunnelse for valg av tilstandsgrad, fordi bygningen eller bygningsdelen da bare har normal slitasje. For anbefalte tiltak ved TG2 og TG3 må bruker av rapporten vurdere om tiltakene er nødvendige og lønnsomme. Hva det vil koste å utbedre rom eller bygningsdeler er et sjablongmessig anslag basert på registrert avvik og angitte tiltak i rapporten. Anslaget er gitt på generelt grunnlag og basert på erfaringstall i seks intervaller, og kan ikke forveksles med en konkret vurdering og tilbud fra en entreprenør eller håndverker. Det må eventuelt innhentes tilbud for en nærmere undersøkelse, og konkret og nøyaktig vurdering av utbedringskostnad. Kostnader til ikke oppdagede avvik/utbedringer/feil kan forekomme. Utbedringskostnad avhenger av personlige preferanser og markedspris på materialer og tjenesteyter.

PRESISERINGER

- Avvik vurderes ut fra tekniske forskrifter på søknadstidspunktet for bygget. Noen bygningsdeler vurderes etter gjeldende teknisk forskrift på befaringstidspunktet. Dette gjelder blant annet:

i) sluk, tettesjikt og fall på bad og vaskerom (våtrom)

ii) Forhold rundt brann, rømming, sikkerhet, for eksempel rekkverkshøyder/åpninger, ulovlige bruksendringer, brannceller mv.

- For skjulte konstruksjoner slik som vann og avløp uten dokumentasjon, er kvalitet og alder vurdert.

- Fastmonterte installasjoner, for eksempel innfelt belysning (downlights), demonteres ikke for å sjekke dampspærren bak. Dette av hensyn til bygningssakkyndiges kompetanse og risikoen for skade.

- Kontroll av fukt i konstruksjonen ved hulltaking i bad og vaskerom (våtrom), rom under terreng (kjelleretasje, underetasje og sokkeletasje) eller andre bygningsdeler skjer etter eiers aksept. Hulltaking av våtrom og rom under terreng kan unntaksvis unnlates, se Forskrift til Avhendingsloven.

- Kontroll av romfunksjoner for P-ROM utføres kun når det ikke foreligger godkjente og byggemeldte tegninger, eller når tegninger ikke stemmer med dagens bruk.

- Bygningssakkyndig gir en forenklet vurdering av branntekniske forhold og elektriske installasjoner i boligen dersom det er mer enn fem år siden sist boligen hadde el-tilsyn. Bygningssakkyndig kan anbefale å konsultere offentlige myndigheter eller kvalifisert elektrofaglig fagperson ved behov for grundigere undersøkelser.

TILLEGGSENDERSØKELSER

Etter avtale kan tilstandsanalysen utvides til også å omfatte tilleggsundersøkelser utover minimumskravet i forskriften.

BEFARINGEN

Rapporten gir en vurdering av byggverk og bygningsdeler som bygningssakkyndig har observert, og som fremkommer av Forskrift til avhendingsloven. Rapporten er likevel ingen garanti for at det ikke kan finnes skjulte feil, skader og mangler. NS 3600:2018 (Teknisk tilstandsanalyse ved omsetning av bolig) har undersøkelsesnivå fra 1 til 3, der undersøkelsesnivå 1 er det laveste og baseres på visuell observasjon. Rapporten baseres på undersøkelsesnivå 1 med få unntak (våtrom og rom under terreng). I praksis betyr dette at gjennomføringen av befaringen begrenses som følger:

- Det utføres kun visuelle observasjoner på tilgjengelige flater uten fysiske inngrep (f.eks. riving).

- Flater som er skjult av snø eller på annen måte ikke er tilgjengelig eller skjult, blir ikke kontrollert. Det foretas ikke funksjonsprøving av bygningsdeler, som isolasjon, piper, ventilasjon, el. anlegg, osv.

- Det gis ingen vurdering av boligens tilbehør, hvite- og brunevarer og annet inventar. Dette gjelder også integrert tilbehør.

- Inspisering av yttertak er basert på det som er synlig, normalt på innsiden fra loftet og utvendig fra stige/bakkenivå. Befaring av tak må være sikkerhetsmessig forsvarlig for å kunne gjennomføres.

- Stikkprøvetakninger er utvalgt tilfeldig og kan innebære kontroll under overflaten med spiss redskap eller lignende.

Tilstandsrapportens avgrensninger

UTTRYKK OG DEFINISJONER

- Tilstand: Byggverkets eller bygningsdelens tekniske, funksjonelle eller estetiske status på et gitt tidspunkt.
- Symptom: Observerbart forhold som gir indikasjon på hvilken tilstand et byggverk eller en bygningsdel befinner seg i. Benyttes ved beskrivelse av avvik.
- Skadegjørere: Zoologiske eller biologiske skadegjørere, i hovedsak råte, sopp og skadedyr.
- Fuktsøk: Overflatesøk med egnet søkeutstyr (fuktindikator) eller visuelle observasjoner.
- Fuktmåling: Måling av fuktinnhold i materiale eller i bakenforliggende konstruksjon ved bruk av egnet måleutstyr (blant annet hammerelektrode og pigger).
- Utvidet fuktsøk (hulltaking): Boring av hull for inspeksjon og fuktmåling i risikoutsatte konstruksjoner, primært i tilstøtende vegger til bad, utforede kjellervegger og eventuelt i oppforede kjellergulv.
- Normal slitasjegrad: Forventet nedsliting av materiale i overflaten som er basert på enkle visuelle observasjoner. Kan vurderes sammen med bygningsdelens alder.
- Forventet gjenværende brukstid: Anslått tid et byggverk eller en del av et byggverk fortsatt vil være tjenlig for sitt formål (NS3600, Termer og definisjoner punkt 3.9)

AREALBEREGNING FOR BOENHETER

- Areal fastsettes etter Forskrift til avhendingsloven og Norsk Standard 3940 Areal- og volum-beregninger av bygninger fra 2023.
- Areal oppgis i hele kvadratmeter i rapporten, og gjelder for det tidspunkt oppmålingen fant sted.
- Bruksareal (BRA) er det måleverdige arealet som er innenfor omsluttete vegger målt i gulvhøyde (bruttoareal minus arealet som opptas av yttervegger). I tillegg til gulvhøyde gjelder regler om fri bredde for at arealet skal være måleverdig, med betydning for BRA av for eksempel loft med skråtak. BRA består av internt bruksareal (BRA-i), eksternt bruksareal (BRA-e) og innglasset balkong mv (BRA-b). Terrasse- og balkongareal (TBA) opplyses der tilstandsrapporten skal benyttes i boligomsetningen og der det er aktuelt. I tillegg kan gulvareal (GUA) og areal med lav takhøyde (ALH) opplyses sammen med BRA der det er aktuelt og en del av oppdraget. Rom skal ha atkomst og gangbart gulv for å kunne regnes som BRA/måleverdig areal.
- Arealet måles og oppgis dersom arealet oppfyller krav til måleverdighet, slik som at arealet må ha minst en bredde på 0,6m og minst en høyde på 1,9 m osv. Et rom kan være i strid med teknisk forskrift og mangle godkjenning hos kommunen for den aktuelle bruken, uten at dette får betydning for om arealet måles og oppgis i tilstandsrapporten. Når arealet måles tas det ikke hensyn til om arealet er lovlig oppført eller om bruken er lovlig, bruksendringer, lysforhold eller andre sikkerhetsmangler.
- Eiendommens markedsverdi kan ikke baseres på en rent matematisk

beregning i forhold til antall kvadratmeter opplyst i rapporten. Opplysninger om areal kan altså ikke alene benyttes for beregning av eiendommens verdi.

- Rom som ligger utenfor boenheten, men som eier har påvist og/eller opplyst at tilhører boenheten, er oppmålt og inkludert i BRA-e. Det er ikke fremvist dokumentasjon på at rommet tilhører boenheten, med mindre dette er angitt særskilt. Rom utenfor boenheten kan omdisponeres av borettslaget/sameiet og dette kan påvirke boligens BRA. Vær oppmerksom på at NS 3940:2023 og eierseksjonsloven har ulik definisjon av fellesareal. Ved arealmåling gjelder NS 3940:2023 som definerer fellesareal slik: "Delen av bygning som brukes av to eller flere bruksenheter eller til bygningens forvaltning, drift eller vedlikehold.
- I en overgangsperiode skal rapporter som benyttes i boligomsetningen eller dersom det er en del av oppdraget også opplyse om fordelingen mellom P-ROM og S-ROM med utgangspunkt i definisjonene som fremkommer av veiledningen til Norsk Standard 3940 Areal- og volum-beregninger av bygninger fra 2012. Fordelingen mellom P-ROM og S-ROM er basert på veiledningen og bygningssakkyndiges eget skjønn. P-ROM er måleverdige rom som benyttes til kort eller langt opphold. S-ROM er måleverdige rom som benyttes til lagring, og tekniske rom. Bruken av et rom på befaringsstidspunktet har betydning for om rommet defineres som P-ROM eller S-ROM. Dette betyr at rommet både kan være i strid med teknisk forskrift og mangle godkjenning i kommunen for den aktuelle bruken, uten at dette vil få betydning for valg av arealkategori.
- Se øvrig informasjon om areal i rapporten, Norsk Standard 3940 (2012 og 2023) og veiledningen til disse.

PERSONVERN

iVerdi AS, bygningssakkyndig og takstforetaket behandler personopplysninger som bygningssakkyndig trenger for å kunne utarbeide rapporten. Personvernerklæring med informasjon om bruk av personopplysninger og dine rettigheter finner du her [Personvernerklæring - iVerdi](#)

DELING AV PERSONOPPLYSNINGER FOR TRYGGERE BOLIGHANDEL OG MULIG RESERVASJON

Norsk takst og deres samarbeidspartnere benytter personopplysninger fra rapporten for analyse- og statistikkformål, samt utvikling og drift av produkter og tjenester for takstbransjen og andre aktører i boligomsetningen. Les mer om dette og hvordan du kan reservere deg på <https://www.norsktakst.no/norsk/om-norsk-takst/personvernerklæring/reservasjon/>

Vendu lager en boliganalyse basert på opplysninger fra rapporten. Les mer om dette og hvordan du kan reservere deg her: <https://samtykke.vendu.no/KG4368>

KLAGEORDNING FOR FORBRUKERE

Er du som forbruker misfornøyd med bygningssakkyndiges arbeid eller opptreden ved taksering av bolig eller fritidshus, se www.takstklagenemd.no for mer informasjon

EGENERKLÆRINGSSKJEMA

Til orientering vil dette skjema være en del av salgsoppgaven

Meglerfirma	
Aktiv EM Elverum	
Oppdragsnr.	
1211250076	
Selger 1 navn	
Ragnhild Vangerud	
Gateadresse	
Andreas Grøttings veg 13B	
Poststed	Postnr
ELVERUM	2408
Er det dødsbo?	
<input checked="" type="checkbox"/> Nei <input type="checkbox"/> Ja	
Avdødes navn	
Er det salg ved fullmakt?	
<input checked="" type="checkbox"/> Nei <input type="checkbox"/> Ja	
Hjemmelshavers navn	
Har du kjennskap til eiendommen?	
<input type="checkbox"/> Nei <input checked="" type="checkbox"/> Ja	
Når kjøpte du boligen?	
År	2020
Hvor lenge har du eid boligen?	
Antall år	20
Antall måneder	05
Har du bodd i boligen siste 12 måneder?	
<input checked="" type="checkbox"/> Nei <input type="checkbox"/> Ja	
I hvilket forsikringselskap har du tegnet villa/husforsikring?	
Forsikringselskap	
Polise/avtalnr.	

Document reference: 1211250076

Spørsmål for alle typer eiendommer

- 1 Kjenner du til om det er/har vært feil tilknyttet våtrommene, f.eks. sprekker, lekkasje, råte, lukt eller soppkader?
- Nei Ja

- 2 Kjenner du til om det er utført arbeid på bad/våtrom?
Svar
- 3 Kjenner du til om det er/har vært tilbakeslag av avløpsvann i sluk eller lignende?
 Nei Ja
- 4 Kjenner du til feil eller om har vært utført arbeid/kontroll på vann/avløp?
Svar
- 5 Kjenner du til om det er/har vært problemer med drenering, fuktinnslag, øvrig fukt eller fuktmerker i underetasje/kjeller?
 Nei Ja
- 6 Kjenner du til om det er/har vært utettheter i terrasse/garasje/tak/fasade?
 Nei Ja
- 7 Kjenner du til om det er/har vært problemer med ildsted/skorstein/pipe f.eks. dårlig trekk, sprekker, pålegg, fyringsforbud eller lignende?
 Nei Ja
- 8 Kjenner du til om det er/har vært f.eks. sprekker i mur, skjeve gulv eller lignende?
 Nei Ja
- 9 Kjenner du til om det er/har vært sopp/råteskader/insekter/skadedyr på eiendommen som rotter, mus, maur eller lignende?
 Nei Ja
- 10 Kjenner du til om det er/har vært skjeggkre i boligen?
 Nei Ja
- 11 Kjenner du til om det er/har vært utført arbeid på el-anlegget eller andre installasjoner (f.eks. oljetank, sentralfyr, ventilasjon)?
Svar
- 12 Kjenner du til om det er utført kontroll av el-anlegget og/eller andre installasjoner (f.eks. oljetank, sentralfyr, ventilasjon)?
 Nei Ja
- 13 Har du ladeanlegg/ladeboks for elbil i dag?
 Nei Ja
- 14 Kjenner du til om ufaglærte har utført arbeid som normalt bør utføres av faglærte, utover det som er nevnt tidligere (f.eks. drenering, murerarbeid, tømrerarbeid etc)?
 Nei Ja
- 15 Er det nedgravd oljetank på eiendommen?
 Nei Ja
- 16 Kjenner du til om det har vært utført arbeid på terrasse/garasje/tak/fasade?
Svar
- 17 Selges eiendommen med utleiedel, leilighet, hybel eller tilsvarende?
 Nei Ja
- 18 Kjenner du til om det er innredet/bruksendret/bygget ut i kjeller eller loft eller andre deler av boligen?
 Nei Ja
- 19 Kjenner du til forslag eller vedtatte reguleringsplaner, andre planer, nabovarsel eller offentlige vedtak som kan medføre endringer i bruken av eiendommen eller av dens omgivelser?
 Nei Ja
- 20 Kjenner du til om det foreligger påbud/heftelser/krav/manglende tillatelser vedrørende eiendommen?
 Nei Ja

21 Er det foretatt radonmåling?

Nei Ja

22 Kjenner du til manglende brukstillatelse eller ferdigattest?

Nei Ja

23 Kjenner du til om det foreligger skaderapporter/ tilstandsvurderinger eller utførte målinger?

Nei Ja

24 Er det andre forhold av betydning ved eiendommen som kan være relevant for kjøper å vite om (f.eks. rasfare, tinglyste forhold eller private avtaler)?

Nei Ja

Spørsmål for bolig i sameie/borettslag/boligaksjeselskap:

25 Kjenner du til om sameiet/laget/selskapet er involvert i tvister av noe slag?

Nei Ja

26 Kjenner du til vedtak/forslag til vedtak om forhold vedr. eiendommen som kan medføre økte felleskostnader/økt fellesgjeld?

Nei Ja

27 Kjenner du til om det er/har vært sopp/råteskader/insekter/skadedyr i sameiet/laget/selskapet (fellesareal eller i andre boliger) som rotter, mus, maur eller lignende?

Nei Ja

28 Kjenner du til om det er/har vært skjeggkre i sameiet/laget/selskapet (fellesareal eller i andre boliger)?

Nei Ja

Tilleggs kommentar

Jeg bekrefter at opplysningene er gitt etter beste skjønn. Jeg er kjent med at dersom jeg har gitt ufullstendige, uriktige eller misvisende opplysninger om eiendommen, vil forsikringsselskapet kunne søke hel eller delvis regress for sine utbetalinger eller redusere sitt ansvar helt eller delvis, jfr. vilkår for boligselgerforsikring punkt 7.1 og forsikringsavtaleloven kapittel 4.

Jeg er orientert om mitt mulige ansvar som selger etter avhendingsloven, eventuelt etter kjøpsloven (aksjeboliger), og om forsikringsgiver sitt boligselgerforsikringstilbud.

Jeg er klar over at avtale om forsikring er bindende. Jeg er også klar over at premietilbudet først kan påberopes når boligen er solgt (budaksept). Premietilbudet som er gitt av megler er bindende for forsikringsgiver i 6 – seks – måneder fra oppdragsinngåelse med megler.

Etter dette vil premien og forsikringsvilkårene kunne justeres. Når premietilbudet ikke lenger er bindende for forsikringsselskapet må egenerklæringsskjemaet signeres på nytt og eventuelle endringer påføres. Det vil da være forsikringspremien og forsikringsvilkårene på ny signeringsdato som legges til grunn.

Det kan ikke tegnes boligselgerforsikring ved følgende salg:

- mellom ektefeller eller slektninger i rett oppstigende eller nedstigenede linje, søsken, eller
- mellom personer som bor eller har bodd på boligeiendommen og/eller
- når salget skjer som ledd i sikredes næringsvirksomhet/er en næringsseiendom
- etter at boligeiendommen er lagt ut for salg.
- ved salg av helårs- og fritidsbolig er det krav til at det foreligger tilstandsrapport i henhold til Forskrift til avhendingslova (tryggere bolighandel).

Forsikringsselskapet kan ved skriftlig samtykke akseptere tegning av forsikring også i ovennevnte tilfeller.

Dersom forsikringsselskapet ikke har gitt skriftlig samtykke, kan erstatningen bortfalle.

Ved oppgjørsoppdrag trer forsikringen i kraft når kontrakten er signert av begge parter, begrenset til siste 12 måneder før overtakelse.

Forøvrig oppfordrer selger potensielle kjøpere til å undersøke eiendommen grundig, jf avhendingsloven § 3-10 og kjøpsloven § 20 (aksjeboliger).

Gyldig forsikring forutsetter at det for helårs- og fritidsbolig foreligger tilstandsrapport som er i henhold til Forskrift til avhendingslova (tryggere bolighandel).

- Jeg ønsker boligselgerforsikring, og bekrefter å ha mottatt og lest forsikringsvilkårene og informasjonsbrosjyre til selger i forbindelse med kjøp av boligselgerforsikring. Forsikringen trer i kraft på det tidspunkt det foreligger en budaksept mellom partene, begrenset til tolv måneder før overtakelse. Ved oppgjørsoppdrag trer forsikringen i kraft når kontrakten er signert av begge parter, begrenset til siste 12 måneder før overtakelse. Jeg bekrefter med dette at eiendommen ikke er en næringsseiendom, at den ikke selges som ledd i næringsvirksomhet eller mellom ektefeller eller slektninger i rett oppstigende eller nedstigende linje, søsken, eller mellom personer som bor eller har bodd på boligeiendommen. Gyldig forsikring forutsetter at det for helårs- og fritidsbolig foreligger tilstandsrapport som er i henhold til Forskrift til avhendingslova (tryggere bolighandel). Forsikringen er ugyldig dersom den tegnes i strid med forsikringsvilkårene. Jeg er innforstått med at eiendomsmegleren ikke har fullmakt til å gjøre unntak fra ovennevnte begrensninger. Jeg er oppmerksom på at 8% av total forsikringspremie er honorar til Söderberg & Partners.
- Jeg ønsker ikke boligselgerforsikring, men megler har tilbudt meg å kjøpe slik forsikring.
- Jeg kan ikke kjøpe boligselgerforsikring ihht vilkår.

Document reference: 1211250076

NAME OF SIGNER	IDENTIFIER	TIME	ELECTRONIC ID
Ragnhild Vangerud	071a148c1192e3bebee2ea67 1a514a7eafc53486	31.03.2025 07:18:41 UTC	Signer authenticated by Nets One time code

Document reference: 1211250076

- This is a PDF document digitally signed by Nets' E-Signing service.
- The document's integrity is protected by signing and sealing the contents with a certificate issued to Nets by a third party. Validating the signature confirms that the contents have not been modified since the time of signing.
- For more information about document formats, see <https://www.nets.eu/developer>

Andreas Grøttings veg 13B

Nabolaget Nordleiret vest - vurdert av 39 lokalkjente

Nabolaget spesielt anbefalt for

- Familier med barn
- Etablerere
- Husdyreiere



Offentlig transport

🚗 Norblokkene Linje B61	2 min 🚶 0.2 km
🚗 Elverum stasjon Linje R60	24 min 🚶 1.8 km
✈ Oslo Gardermoen	1 t 14 min 🚗

Skoler

Søbakken skole (1-7 kl.) 304 elever, 20 klasser	13 min 🚶 0.9 km
Ydalir skole (1-7 kl.) 280 elever, 16 klasser	22 min 🚶 1.7 km
Frydenlund skole (1-7 kl.) 254 elever, 14 klasser	23 min 🚶 1.7 km
Elverum ungdomsskole (8-10 kl.) 741 elever, 61 klasser	8 min 🚶 0.6 km
Elverum videregående skole 800 elever	27 min 🚶 1.9 km
Terningen Arena	6 min 🚗

Ladepunkt for el-bil

🚗 AMFI Elverum	10 min 🚶
🚗 Folkvang langtidsparkeringsplass	10 min 🚶



Opplevd trygghet

Veldig trygt 84/100



Kvalitet på skolene

Veldig bra 76/100



Naboskapet

Godt vennskap 68/100

Aldersfordeling

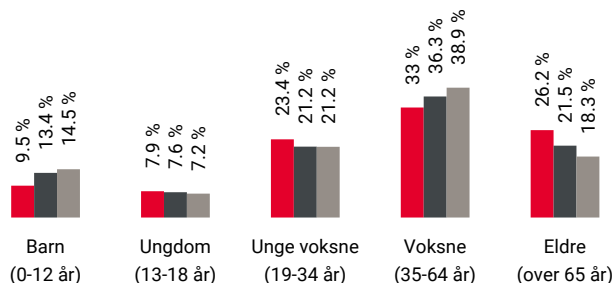

Område	Personer	Husholdninger
🇳🇴 Nordleiret vest	1 018	559
🇳🇴 Elverum	15 627	7 953
🇳🇴 Norge	5 425 412	2 654 586

Barnehager

Elverum kommune Ydalir barnehage (0-5 ...)	20 min 🚶
120 barn	1.5 km
Søbakken barnehage (1-5 år)	5 min 🚗
41 barn	2.4 km
Stavåsbakken barnehage (1-5 år)	5 min 🚗
63 barn	2.9 km

Dagligvare

Kiwi Elverum	12 min 🚶
Coop Obs Elverum	12 min 🚶

Innholdet på Nabolagsprofilen er innhentet fra ulike offentlige og private kilder og det kan forekomme feil eller mangler i dataene. Distanser/tid er beregnet basert på korteste kjørbare vei eller gangvei (der kjente gangveier er med i datagrunnlaget). Vurderingene og situatene fra lokalkjente er innhentet på nettstedet Nabolag.no og er aggregerte data basert på svar innenfor et gitt nabolag. Finn.no AS eller Aktiv Elverum kan ikke holdes ansvarlig for feil eller mangler i dataene. Kilder: Statens Kartverk, Statistisk Sentralbyrå, Geodata AS, Nabolag.no m.fl. Copyright © Finn.no AS 2024

Primære transportmidler



1. Egen bil



2. Sykkel



Turmulighetene

Nærhet til skog og mark 86/100



Støynivået

Lite støynivå 84/100



Gateparkering

Lett 82/100

Sport

	Elverum stadion Aktivitetshall, ballspill, fotball, frii...	10 min	0.7 km
	Elverumshallen Aktivitetshall	10 min	0.7 km
	Paulsbyen Gym	12 min	
	Sprek365 Elverum	12 min	

Boligmasse



- 55% enebolig
- 9% rekkehus
- 21% blokk
- 15% annet

Varer/Tjenester

	AMFI Elverum	12 min
	Boots apotek Elverum	12 min

Aldersfordeling barn (0-18 år)

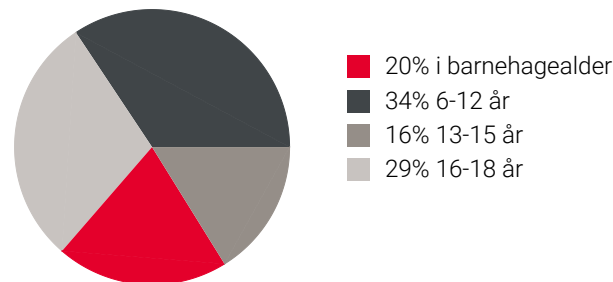

- 20% i barnehagealder
- 34% 6-12 år
- 16% 13-15 år
- 29% 16-18 år

Familiesammensetning

Par m. barn



Par u. barn



Enslig m. barn



Enslig u. barn



Flerfamilier



0%

53%

- Nordleiret vest
- Elverum
- Norge

Sivilstand

		Norge
Gift	26%	33%
Ikke gift	54%	54%
Separert	12%	9%
Enke/Enkemann	8%	4%

Innholdet på Nabolagsprofilen er innhentet fra ulike offentlige og private kilder og det kan forekomme feil eller mangler i dataene. Distanser/tid er beregnet basert på korteste kjørbare vei eller gangvei (der kjente gangveier er med i datagrunnlaget). Vurderingene og situatene fra lokalkjente er innhentet på nettstedet Nabolag.no og er aggregerte data basert på svar innenfor et gitt nabolag. Finn.no AS eller Aktiv Elverum kan ikke holdes ansvarlig for feil eller mangler i dataene. Kilder: Statens Kartverk, Statistisk Sentralbyrå, Geodata AS, Nabolag.no m.fl. Copyright © Finn.no AS 2024

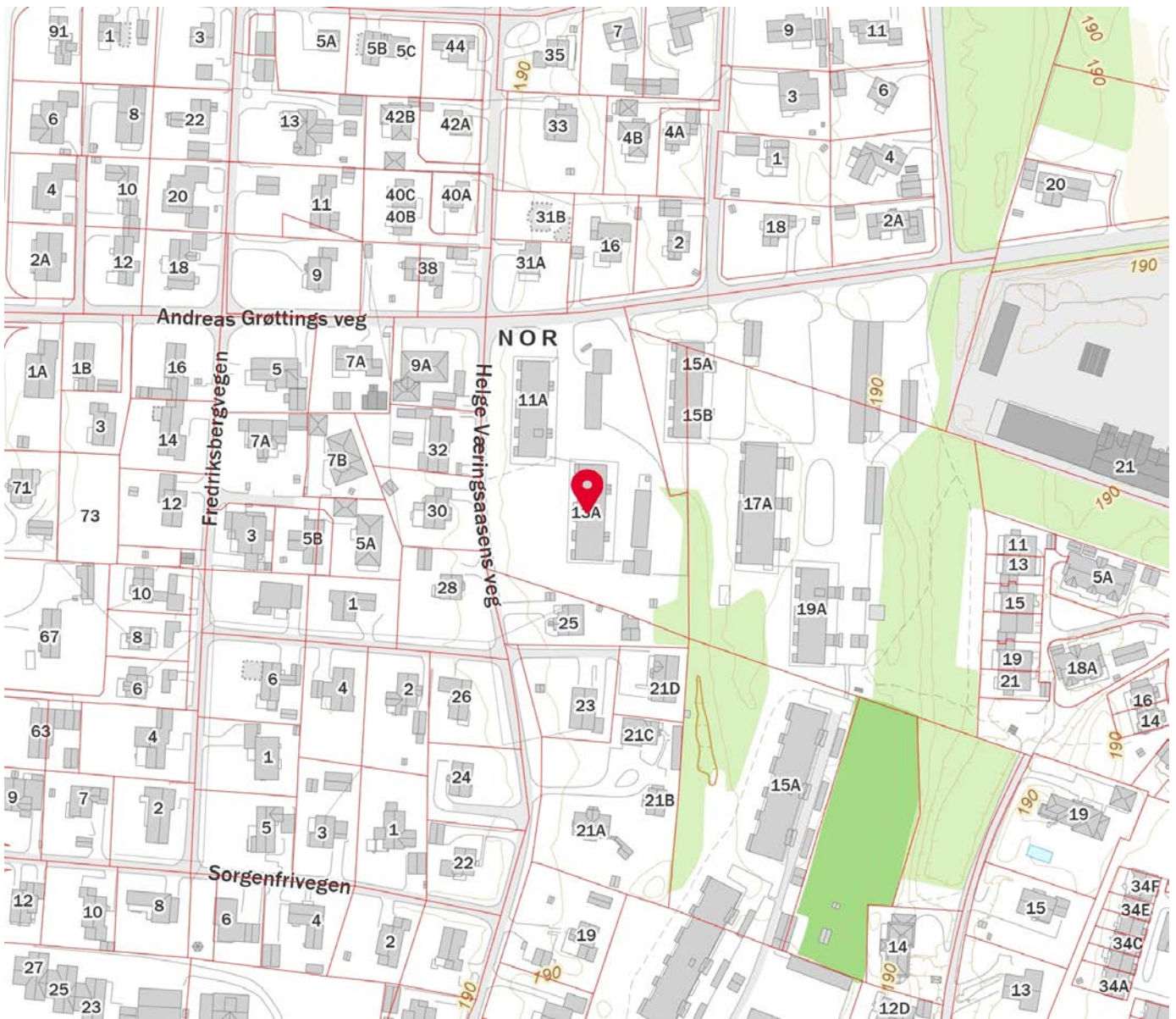
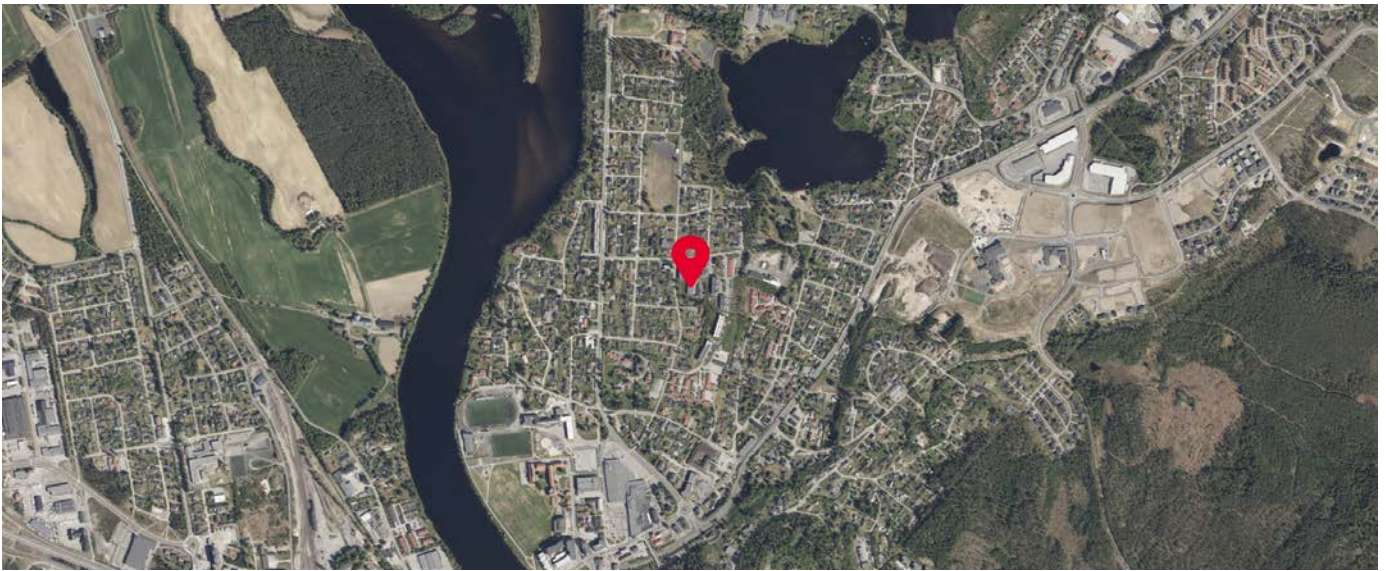

Innholdet på Nabolagsprofilen er innhentet fra ulike offentlige og private kilder og det kan forekomme feil eller mangler i dataene. Distanser/tid er beregnet basert på korteste kjørbare vei eller gangvei (der kjente gangveier er med i datagrunnlaget). Vurderingene og situatene fra lokalkjente er innhentet på nettstedet Nabolag.no og er aggregerte data basert på svar innenfor et gitt nabolag. Finn.no AS eller Aktiv Elverum kan ikke holdes ansvarlig for feil eller mangler i dataene. Kilder: Statens Kartverk, Statistisk Sentralbyrå, Geodata AS, Nabolag.no m.fl. Copyright © Finn.no AS 2024



OVERSIKT OVER LØSØRE OG TILBEHØR TIL EIENDOMMEN

Oversikten er utarbeidet av Norges Eiendomsmeglerforbund, Eiendom Norge og Advokatforeningens Eiendomsmeglingsgruppe, og er gjeldende fra 1. januar 2020.

Generelt

Lov om avhending av fast eiendom (avhendingslova/avhl.) av 3. juli 1992 regulerer kjøper og selgers rettigheter og plikter ved overdragelse av fast eiendom og andeler i borettslag.

I henhold til avhl. § 3-4 skal eiendommen, når annet ikke er avtalt, overdras med innredninger og utstyr som etter lov, forskrift eller annet offentlig vedtak skal følge med. Det samme gjelder varig innredning og utstyr som enten er fastmontert eller er særskilt tilpasset bygningen, jf. avhl. § 3-5. Loven inneholder ingen detaljert oversikt over hva som omfattes av «innredning og utstyr», og over hva som skal regnes som «fastmontert eller særskilt tilpasset».

Partene kan fritt avtale hva som skal følge med eiendommen ved salg. Bransjens liste over løsøre og tilbehør som skal følge med eiendommen, er en del av avtalen mellom kjøper og selger dersom ikke annet er opplyst i salgsoppgaven, kjøper har tatt forbehold i bud eller avtale på annen måte er inngått. Der intet annet er avtalt, vil løsøre og tilbehør medfølge slik dette fremkommer av avhl. § 3-4 og § 3-5 og denne oversikt.

Produkter og installasjoner som medfølger overdras uten noen form for garantier, utover eventuell gjenværende leverandørgaranti.

Dersom det er noe i nedenstående liste som ikke finnes på eiendommen, vil det heller ikke medfølge.

- 1. HVITEVARER** medfølger der dette er spesielt angitt i salgsoppgaven.
- 2. HELDEKKENDE TEPPER** følger med uansett festemåte.
- 3. VARMEKILDER**, slik som ovner, kaminer, peiser, varmpumper og panelovner, følger med uansett festemåte. Frittstående biopeiser/varmeovner og terrassevarmere medfølger ikke. Det følger ikke med varmekilder i rom som ikke har vegg- eller fastmonterte varmekilder på visning.
- 4. TV, RADIO OG MUSIKKANLEGG.** TV-antenner og fellesanlegg for TV, herunder parabolantenne, og tuner/en/dekoder/tv-boks medfølger der dette eies av selger. Veggmontert TV/flatskjerm med tilhørende festeordning samt musikkanlegg følger ikke med (se også punkt 12).
- 5. BADEROMSINNREDNING/UTSTYR.** Badekar, dusjkabinett, dusjvegger, alle fastmonterte speil og hyller, fastmonterte glass- og håndkleholdere, herunder håndklevarmere samt baderomsinnredning, medfølger.
- 6. GARDEROBESKAP** medfølger, selv om disse er løse. Fastmonterte garderobehyller og knagger medfølger. Innredning i garderobeskap, for eksempel løse eller fastmonterte trådkurver, hyller, stenger og lignende, medfølger.

7. KJØKKENINNREDNING medfølger, herunder også åpne, fastmonterte hyller og løs eller fastmontert kjøkkenøy.

8. MARKISER, PERSIENNER og annen type innvendig og utvendig solskjerming, gardinoppheng, lamellgardiner og liftgardiner medfølger.

9. AVTREKKSIVIFTER av alle slag, samt fastmonterte aircondition/ventilasjonsanlegg, medfølger.

10. SENTRALSTØVSUGER medfølger med komplett anlegg, herunder slange, munnstykke mm.

11. LYSKILDER. Kupler, lysstoffarmatur, fastmonterte "spotlights", oppheng og skinner med spotlights samt utelys og hagebelysning medfølger. Vegglamper, krokhengte lamper, lysekroner, prismelamper og lignende som er koblet til sukkerbit eller stikkontakt følger likevel ikke med.

12. INSTALLERTE SMARTHUSLØSNINGER med sentral som styrer lys, varme, lyd o.l., samt tilhørende trådløse enheter som brytere, sensorer, kameraer, integrerte høyttalere el. medfølger. Enkle lysstyringssystem f.eks. med en sentral som kun styrer lyspærer eller smartpærer montert i sokkel medfølger likevel ikke.

13. UTVENDIGE SØPPELKASSER og eventuelt holder/hus til disse medfølger.

14. POSTKASSE medfølger.

15. UTENDØRS INNRETNINGER slik som flaggstang, fastmontert tørkestativ, samt andre faste utearrangementer som f.eks. badestamp, boblekar/jacuzzi og liknende utendørs kar, lekestue, lekestativ, utepeis, fastmontert trommel til vannslange, medfølger. Guidekabel/avgrensingskabel til robotgressklipper medfølger, men robotgressklipper og ladestasjon for denne medfølger ikke.

16. FASTMONTERT VEGGLADER/LADESTASJON TIL EL-BIL medfølger uavhengig av hvor laderen er montert.

17. SOLCELLEANLEGG med tilhørende teknisk infrastruktur medfølger.

18. GASSBEHOLDER til gasskomfyr og gasspeis medfølger.

19. BRANNSTIGE, BRANNTAU, feiestige og lignende medfølger der dette er påbudt. Løse stiger medfølger ikke.

20. BRANNSLUKNINGSAPPARAT, BRANNSLANGE og RØYKVARSLER medfølger der dette er påbudt. Det er eier og brukers plikt til å se til at utstyret forefinnes på enhver eiendom. Hvis annet ikke er uttrykkelig avtalt, skal dette derfor alltid følge med ved salg av eiendom.

21. SAMTLIGE NØKLER til eiendommen som selger er i besittelse av skal overleveres kjøper på overtakelsen, herunder nøkler til eventuelle boder, uthus, garasjeportåpner e.l. Låses boder, uthus e.l. med hengelås, skal lås og nøkler til disse medfølge.

22. GARASJEHYLLER, bodhyller, lagringshyller og oppheng til bildekk medfølger såfremt de er fastmontert.

Planter, busker og trær som er plantet på tomten, eller fastmonterte kasser og lignende er en del av eiendommen og medfølger i handelen.

Boligkjøperforsikring

- Advokathjelp ved boligkjøpet og i 5 år fremover.
- Er kjøpers motvekt til selgers boligselgerforsikring.
- Gir deg advokathjelp hele veien til rettskraftig dom, om nødvendig.

Andelsbolig/aksjeleilighet:	Kr 7 900
Selveierleilighet/rekkehus:	Kr 10 900
Ene-/tomannsbolig, tomt:	Kr 15 900

Fritidsbolig følger øvrige boligtyper.

Boligkjøperforsikring PLUSS

- Samme dekning som HELP Boligkjøperforsikring.
- I tillegg får du advokathjelp på de viktigste rettsområdene i privatlivet.



PLUS dekkes også disse rettsområdene

- Samboeravtale, ektepakt og arv
- Forbrukerkjøp og håndverkertjenester
- Utleie og naboforhold
- Tomtefeste, veirett og andre servitutter
- Plan- og bygningsrett
- Skatt ved oppussing, utleie og eiendomssalg
- Tilgang til digitale juridiske avtaler via Min side

PLUS gir boligeiere et sterkt rabattert advokattilbud i og utenfor domstolene. Få advokathjelp når du trenger det fra Norges største advokatmiljø for privatpersoner. **PLUS** kan bare tegnes samtidig med boligkjøperforsikringen, og koster kun kr 2 800 i tillegg. **PLUS** fornyes årlig.

Boligkjøperforsikring tegnes hos eiendomsmegler senest ved kontraktsignering og gir rett til advokathjelp inntil 5 år etter overtakelse. Forsikringen betales som del av oppgjøret ved boligkjøpet. PLUSdekningen fornyes årlig ved faktura fra HELP.

Egenandel kr 4 000 påløper ved takst, tvist eller 10 timer advokatbistand, avhengig av hva som kommer først. Meglerforetaket mottar kr 4 800/4 900/5 400 i kostnads godtgjørelse, avhengig av boligtype, samt et tillegg på kr 1 000 ved salg av PLUS.

Vi unner ingen å stå alene

Har du spørsmål? Kontakt HELP på help.no/minside,
telefon 22 99 99 99 eller epost post@help.no



Rett skal være rett. For alle.

Vi tar forbehold om pris- og vilkårsendringer. Hvis premien ikke er innbetalt ved overtakelse, vil avtalen bli kansellert. For fullstendig informasjon om dekning og vilkår, se help.no.

HELP Renteforsikring

Renteforsikring dekker rentekostnader etter skatt og husforsikring for bolig som skal selges, hvis denne ikke er solgt tre måneder etter overtakelse av ny bolig. Forsikringen koster kr 5.900 og gjelder i ett år fra tidspunktet hvor du har overtatt din nye primærbolig og du har markedsført din gamle primærbolig sammenhengende i minst tre måneder.

- Utbetaling gis i inntil ni måneder
- Rentekostnader, samt kostnad til husforsikring dekkes med inntil kr 15.000 per måned
- Gjelder fast eiendom regulert til boligformål og som er registrert som din primærbolig
- Forsikringen gjelder i Norge

Bestilling gjøres av boligkjøper på www.help.no/renteforsikring. Forsikringen må bestilles innen sju dager etter kontraktsignering. Dersom boligen som skal selges allerede er markedsført før budaksept av ny bolig kan forsikring ikke tegnes.

For HELP kundesenter kontakt post@help.no eller tlf. 22 99 99 99.



Bud på 95 % eller mer av prisantydning behandles som at salg har funnet sted, selv om bud avslås, og forsikringsdekningen gjelder da til ny eier overtar (begrenset til 3 måneder etter budaksept). Det gjøres fradrag i erstatningen for eventuelle leieinntekter, skattefradrag på rentekostnader og renter og omkostninger som følge av mislighold av lån. Forsikringen dekker ikke mellomfinansiering eller andre lån som ikke direkte relaterer seg til primærboligen som skal selges. Forsikringen fornyes ikke, og gjelder ikke ved senere flytting. Dersom boligen ikke selges av autorisert megler / advokat gjelder ikke forsikringen. Forsikringen har en karantenetid på tre måneder. Tegning av HELP Renteforsikring tilbys kun til boligkjøpere som har kjøpt bolig gjennom samarbeidende eiendomsmeglerkjede.

 **HELP**
Rett skal være rett. For alle.



Et hjem er mer verdt enn et hus, og et hus er mer enn bare vegger.

Det er et sted for å skape gode minner
preget av trivsel, omsorg og trygghet.

For oss som jobber med folks hjem hver
eneste dag, er det naturlig å engasjere oss
sammen med SOS-barnebyer for å gi flere
barn et trygt og godt hjem.

For hvert hjem vi formidler, gir vi derfor
100 kroner til SOS-barnebyers arbeid.

aktiv. +  **SOS
BARNEBYER**

Forbrukerinformasjon om budgivning

Sist oppdatert med virkning fra 1. januar 2014, i forbindelse med ikrafttredelse av endringer i eiendomsmeglingsforskriften.

Informasjonen er utarbeidet av Forbrukerombudet, Forbrukerrådet, Den Norske Advokatforening ved Eiendomsmeglingsgruppen, Eiendomsmeglerforetakenes Forening og Norges Eiendomsmeglerforbund, på grunnlag av blant annet forskrift om eiendomsmegling § 6-3 og § 6-4.

Nedenfor gis en oversikt over de retningslinjer som forbrukermyndighetene og organisasjonene anbefaler benyttet ved budgivning på eiendommen. Avslutningsvis gis også en kort oversikt over de viktigste rettsreglene tilknyttet budgivning.

Før det legges inn bud på eiendommen oppfordres budgiver til å sette seg inn i all relevant informasjon om eiendommen, herunder eventuell salgsoppgave og teknisk rapport med vedlegg.

Gjennomføring av budgivning

1. På forespørsel vil megler opplyse om aktuelle bud på eiendommen, herunder om relevante forbehold.
2. Alle bud skal inngis skriftlig til megler, som formidler disse videre til oppdragsgiver. Kravet til skriftlighet gjelder også budforhøyelser og motbud, aksept eller avslag fra selger. Før formidling av bud til oppdragsgiver skal megler innhente gyldig legitimasjon og signatur fra budgiver. Kravet til legitimasjon og signatur er oppfylt for budgivere som benytter e-signatur, eksempelvis BankID eller MinID. Med skriftlige bud menes også elektroniske meldinger som e-post og SMS når informasjonen i disse er tilgjengelig også for ettertiden.
3. Et bud bør inneholde eiendommens adresse (eventuelt gnr/bnr), kjøpesum, budgivers kontaktinformasjon, finansieringsplan, akseptfrist, overtakelsesdato og eventuelle forbehold som for eksempel usikker finansiering, salg av nåværende bolig ol. Normalt vil ikke et bud med forbehold bli akseptert før forbeholdet er avklart. Konferer gjerne med megler før bud gis.
4. Megler skal legge til rette for en forsvarlig avvikling av budrunden. I forbrukerforhold (dvs. der oppdragsgiver er forbruker) skal megleren ikke formidle bud med kortere akseptfrist enn kl. 12.00 første virkedag etter siste annonserte visning. Etter denne fristen bør budgivere ikke sette en kortere akseptfrist enn at megler har mulighet til, så langt det er nødvendig, å orientere oppdragsgiver, budgivere og øvrige interessenter om bud og forbehold. Det bør ikke gis bud som diskriminerer eller utelukker andre budgivere. Dersom bud inngis med en frist som åpenbart er for kort til at megleren kan avvikle budrunden på en forsvarlig måte som sikrer oppdragsgiver og interessenter et tilstrekkelig grunnlag for sine handlingsvalg, vil megler fraråde budgiver å stille slik frist.
5. Megleren vil uoppfordret gi sin vurdering av det enkelte bud overfor oppdragsgiveren, når budet er gitt innenfor fristene i punkt 4.
6. Megleren skal så langt det er nødvendig og mulig holde budgiverne skriftlig orientert om nye og høyere bud og eventuelle forbehold. Megler skal så snart som mulig bekrefte skriftlig overfor budgivere at budene deres er mottatt.
7. Etter at handel har kommet i stand, eller dersom en budrunde avsluttes uten at handel er kommet i stand, kan en budgiver kreve kopi av budjournalen i anonymisert form.
8. Kopi av budjournal skal gis til kjøper og selger uten ugrunnet opphold etter at handel er kommet i stand. Dersom det er viktig for budgiver å bevare sin anonymitet, bør budet fremmes gjennom fullmektig.

Viktige avtalerettslige forhold

1. Det eksisterer ingen angrerett ved salg/kjøp av fast eiendom.
2. Når et bud er innsendt til megler og han har formidlet innholdet i budet til selger (slik at selger har fått kunnskap om budet), kan budet ikke kalles tilbake. Budet er da bindende for budgiver frem til akseptfristens utløp, med mindre budet før denne tid avslås av selger eller budgiver får melding om at eiendommen er solgt til en annen (man bør derfor ikke gi bud på flere eiendommer samtidig dersom man ikke ønsker å kjøpe flere enn en eiendom).
3. Selger står fritt til å forkaste eller akseptere ethvert bud, og er for eksempel ikke forpliktet til å akseptere høyeste bud.
4. Når en aksept av et bud har kommet frem til budgiver innen akseptfristens utløp er det inngått en bindende avtale.
5. Husk at også et eventuelt bud fra selger til kjøper (såkalte "motbud"), avtalerettslig er et bindende tilbud som medfører at det foreligger en avtale om salg av eiendommen dersom budet i rett tid aksepteres av kjøper.

For eiendommen:

Adresse: Andreas Grøttings veg 13 B
2408 ELVERUM

Meglerforetak: Aktiv Eiendomsmegling
Saksbehandler: Espen Strøm

Oppdragsnummer:

Telefon: 415 60 500
E-post: espen.strom@aktiv.no

Undertegnede gir herved følgende bud på ovennevnte eiendom:

Kjøpesum: Kr. _____

Beløp med bokstaver: Kr. _____

+ omkostningert iht. opplysninger i salgsoppgaven

Dette budet er bindende for undertegnede frem til og med den: _____ Kl. _____

Dersom annet ikke er angitt gjelder budet til kl. 15.00 første virkedag etter siste annonserte visning. I forbrukerforhold vil bud med kortere akseptfrist enn til kl. 12.00 første virkedag etter siste annonserte visning ikke bli viderefordlet til selger.

Eventuelle forbehold: _____

Undertegnede er kjent med at selger står fritt til å godta eller forkaste ethvert bud. Likeledes er undertegnede klar over at budet er bindende for budgiver når det er kommet til selgers kunnskap. Handelen er juridisk bindende for begge parter dersom budet aksepteres innen akseptfristen. Undertegnede er kjent med at budjournalen vil bli forelagt kjøper og selger når handel er sluttet.

Ønsket overtakelsesdato: _____

Budet baseres på opplysninger og salgsvilkår som fremkommer av salgsoppgave datert: _____

Kjøpet vil bli finansiert slik:

Låneinstitusjon: _____ Referanse og tlf nr.: _____

Lånt kapital: _____ Kr.: _____

Egenkapital: _____ Kr.: _____

Totalt: _____ Kr.: _____

Egenkapital består av: Salg av nåværende bolig eller fast eiendom Disponibelt kontantbeløp (bankinnskudd)

Jeg gir bud som: Forbruker Ledd i næringsvirksomhet / juridisk person (selskap)

Jeg samtykker til bruk av elektronisk kommunikasjon: Ja Nei

Navn: _____

Navn: _____

Fødselsnr. (11 siffer): _____

Fødselsnr. (11 siffer): _____

Adresse: _____

Adresse: _____

Postnr.: _____ Sted: _____

Postnr.: _____ Sted: _____

Tlf.: _____ E-post: _____

Tlf.: _____ E-post: _____

Dato.: _____ Sign: _____

Dato.: _____ Sign: _____

Kopi av legitimasjon

Kopi av legitimasjon

aktiv.
Tar deg videre