

**aktiv.**



Elvenesvegen 40, 5223 NESTTUN

**Strøken 3-romsleilighet med  
nydelig bad fra 2023. Fast  
garasjeplass. Stor terrasse med  
gode solforhold**



Eiendomsmegler / Partner

## Aleksander Lenning

**Mobil** 916 50 495

**E-post** aleksander.lenning@aktiv.no

### Aktiv Eiendomsmegling Bergen Sentrum

Strandgaten 53, 5004 Bergen

## Nøkkelinformasjon

**Prisant.:** Kr 2 990 000,-  
**Fellesgjeld:** Kr 748 204,-  
**Omkostn.:** Kr 9 796,-  
**Total ink omk.:** Kr 3 748 000,-  
**Felleskostn.:** Kr 8 039,-  
**Selger:** Martin Kumhle  
Elisabeth Kilen Nybrot

**Salgsobjekt:** Andelsleilighet  
**Eierform:** Andel  
**Byggeår:** 1973  
**BRA-i/BRA Total** 78/87 kvm  
**Tomtstr.:** 29493.6 kvm  
**Soverom:** 2  
**Antall rom:** 3  
**Gnr./bnr.** Gnr. 46, bnr. 287  
**Andelsnr.:** 9  
**Oppdragsnr.:** 1503260089

# Strøken 3-romsleilighet med nydelig bad fra 2023. Fast garasjeplass. Stor terrasse med gode

Velkommen til en superfin leilighet i Elvenesvegen 40! Leiligheten har moderne og fine kvaliteter der det flotte badet fra 2023 er høydepunktet. Leiligheten ligger i et veldrevet borettslag med flotte uteareal og sentral beliggenhet. Gangavstand til barne-, ungdoms- og videregående skole. Gangavstand til flere treningssentre, fotballbaner, svømmehall og idrettshall. Hyppige bussforbindelser med busstopp like ved borettslaget, samt kort vei til Nesttun og Lagunen.

Boligen i korte trekk:

God planløsning

Varmepumpe

2 store soverom

Fast parkeringsplass med mulighet for ladepunkt

Gode kollektivtrafikkforbindelser

Hovedsoverom malt i 2025, entré, stue/kjøkken og soverom 2 malt i 2026

Bad og WC renovert av fagfolk i 2023



# Innhold

Nøkkelinformasjon .....	2
Om eiendommen .....	4
Tilstandsrapport .....	40
Egenerklæring .....	60
Energiattest .....	66
Nabolagsprofil .....	105
Budskjema .....	114

# Om eiendommen

## Om boligen

### Areal

BRA - i: 78 kvm

BRA - e: 9 kvm

BRA totalt: 87 kvm

TBA: 10 kvm

### Bruksareal fordelt på etasje

Kjeller

BRA-e: 9 kvm Ekstern bod (8,5 m<sup>2</sup>)

1. etasje

BRA-i: 78 kvm Entré/gang (8,4 m<sup>2</sup>), soverom (12,0 m<sup>2</sup>), soverom (10,2 m<sup>2</sup>), wc (1,8 m<sup>2</sup>), bad (4,4 m<sup>2</sup>), stue (27,0 m<sup>2</sup>), kjøkken (12,0 m<sup>2</sup>)

### TBA fordelt på etasje

1. etasje

10 kvm

### Takstmannens kommentar til arealoppmåling

Ca. 2,51 meter takhøyde (målt i stue).

### Tomtetype

Eiet

### Tomtestørrelse

29493.6 kvm

### Beliggenhet

Leiligheten ligger attraktivt til i Elvenesvegen på Nesttun, med kort vei til daglige nødvendigheter. Kiwi Skjoldskiftet og Rema 1000 Skjold ligger i nærheten, mens Lagunen Storsenter, med sine 160 butikker og servicetilbud, tilbyr et bredt utvalg av shopping, serveringssteder og underholdning som kino. Offentlig transport er lett tilgjengelig med Bybanen og bussforbindelser som raskt tar deg til Bergen sentrum, Flesland eller andre områder. Området byr på gode muligheter for idrett og rekreasjon, med Fana Arena, Slåtthaug idrettspark og Fana IL som organiserer aktiviteter som

fotball, håndball, langrenn og skøyter. Golfinteresserte kan besøke Fana golfklubb på Rådal med sin 18-hulls bane. For klatring og trening ligger SATS Nesttun og Høyt og Lavt klatrepark i kort avstand. Turmulighetene er mange, blant annet på Smøråsfjellet, som er godt tilrettelagt med badevann, grillplasser m.m.

### **Adkomst**

Det vil bli satt opp visningsskilt under visning.

### **Bebyggelsen**

Blokkbebyggelse og småhus i området.

### **Bygningssakkyndig**

Patrick Bang

### **Type rapport**

Tilstandsrapport

### **Byggemåte**

Byggegrunn/fundamentering:

- Fundamentert på antatt faste masser av sprengstein/kult.
- Grunn, såle og fundamenter i betongkonstruksjoner.
- Tilbakefylt med antatt drenerende masser.

Konstruksjoner/fasader:

- Bærende konstruksjoner, skillevegger/trappehus og etasjeskillere av betong. Utvendig kledd med fasadeplater.
- Fasader ble etterisolert, samt at det ble montert nye vinduer/balkongdører og balkong fra rundt 2021/2022.

Tak:

- Flat takkonstruksjon av betong. Tekket med Sarnafil eller tilsvarende membrantekking.
- Ny taktekking i regi av borettslaget rundt 2021/2022.

Etasjeskillere:

- Etasjeskillere i betong.

### **Sammendrag selgers egenerklæring**

Vet du om det er gjort arbeid på bad eller våtrom, enten av deg eller tidligere eiere?:

- Ja. Faglært arbeid utført i 2023 av MT Servicebygg AS. Rehabiliter bad og wc. Montert fordelerskap på wc Byttet blandedbatteri på kjøkken Byttet servant både på bad og wc. Montert ny dusj og innredning. Montert elektriske sperre ventiler og sensorer for registrering av evt vannlekkasje på wc og kjøkken.

Vet du om det finnes dokumentasjon på hvordan bad/våtrom er bygget opp?:

- Ja.

Vet du om det er eller har vært skadedyr eller sjenerende insekter i egen enhet eller i sameiet/borettslagets fellesarealer eller i andres enheter?:

- Ja. Har ved 2-3 ganger sett skjeggkre i leilighet.

Vet du om det er gjort arbeid på det elektriske anlegget, enten av deg eller tidligere eiere?:

- Ja. Faglært arbeid utført i 2022 av KG Elektro AS. Lagt opp ny stikk kontakt til varmepumpe.

Vet du om det finnes planer, vedtak eller forslag som kan føre til økte utgifter, som festeavgift, fellesutgifter, fellesgjeld eller kommunale avgifter?:

- Ja. Garasje anlegg er planlagt oppgradering fra høst 2026.

Har boligen garasje eller øvrige tilleggsbygninger?:

- Ja.

Er det bestilt Norgespris på strøm?:

- Ja. Norgespris er en statlig ordning som gir husholdninger tilbud om strøm til fast pris på 50 øre pr. kilowattime (prisen gjelder frem til 31. Desember 2026). Ordningen gjelder både boliger og fritidsboliger. Når en bolig med Norgespris bytter eier, vil ny eier fortsatt være bundet til Norgespris ut bindingstiden. Les mer på Regjeringens nettsider.

### **Innhold**

Entré / gang (8,4 m<sup>2</sup>), Soverom (12,0 m<sup>2</sup>), Soverom (10,2 m<sup>2</sup>), WC (1,8 m<sup>2</sup>), Bad (4,4 m<sup>2</sup>), Stue (27,0 m<sup>2</sup>), Kjøkken (12,0 m<sup>2</sup>)

Ekstern bod (8,5 m<sup>2</sup>)

### **Standard**

Eiendommen er gjennomgått av en bygningskyndig og det er utarbeidet en tilstandsrapport. Denne er vedlagt salgsoppgaven. Nedenfor følger informasjon om forhold som har fått TG 2 og TG 3.

Forhold som har fått TG2:

Kjøkken:

Integrert ventilator med kullfilter.

Vurdering av avvik:

Kjøkkenet har ventilator med omluft (kullfilter).

Konsekvens/tiltak:

Det kan være at borettslag/sameie har egne vedtekter som hindrer montering av mekanisk avtrekk fra rommet, anbefalt tiltak må derfor avklares nærmere med styret i borettslag/sameie før det eventuelt kan gjennomføres.

Elektrisk anlegg:

TG2 pga ikke fremvist samsvarserklæring.

Forhold som har fått TG3:

Ingen forhold er vurdert til TG3

### **Innbo og løsøre**

Bransjens liste over løsøre og tilbehør legges til grunn for salget dersom ikke annet fremkommer av salgsoppgaven. Listen følger vedlagt salgsoppgaven. Det er full avtalefrihet om hva som skal følge med bolig og fritidsbolig ved salg. Hvis hvitevarer og/eller annet teknisk utstyr medfølger, gis det ingen garantier i forhold til tilstand, funksjonalitet og levetid på disse

### **Hvitevarer**

Kun hvitevarer som er spesifikt angitt i salgsoppgaven, følger med. Dette gjelder uavhengig av om hvitevaren(e) eventuelt kan anses som integrerte.

### **TV/Internett/Bredbånd**

Inkludert i felleskostnader.

### **Parkering**

Hver leilighet har sin egen nummererte parkeringsplass innendørs knyttet opp mot leiligheten som det kreves garasjeleie for. Garasjeleie og nummerert parkeringsplass følger leilighetene. Garasjeanlegget ble bygget 1972/1973 Den gang var bilene vesentlig mindre enn dagens biler og plassene er begrenset til 2300 cm per leilighet. Eksempelvis kan f.eks ikke 2 store el-biler parkere ved siden av hverandre. Borettslaget har ingen mulighet til å utvide parkeringsarealet. Det er tilrettelagt for at samtlige parkeringsplasser kan tilknyttes lading. Beboer har mulighet for lader på sin p-plass. Bestiller selv hos Elaway.

Det har vært diskutert mulighet for rehabilitering av garasjeanlegget, men det er ikke vedtatt.

### **Forsikringsselskap og Polisenummer**

If Skadeforsikring NUF, polisenummer SP4627493

### **Radonmåling**

Det gjøres oppmerksom på utleiers plikt til å radonmåle utleieenheter. Målt årsmiddelverdi skal være under 200 Bq/m<sup>3</sup> (becquerel per kubikkmeter) i oppholdsrom. I tillegg skal tiltak for å redusere radonnivået alltid gjennomføres dersom det overstiger 100 Bq/m<sup>3</sup>. Alt1: Selger har foretatt radonmåling og målinger viser en verdi på .... Bq/m<sup>3</sup>. Alt2: Selger har ikke foretatt radonmåling. Interessenter gjøres oppmerksom på at det som resultat av fremtidige målinger, vil kunne bli nødvendig å treffe radonreducerende tiltak. Slike eventuelle tiltak vil da måtte bekostes og utføres av kjøper.

### **Diverse**

Foretaket og Aktiv-kjeden har flere samarbeidspartnere som tilbyr produkter eller tjenester i forbindelse med gjennomføringen av megleroppdraget:

- I forbindelse med forberedelse av salget, innhenter vi informasjon om eiendommen hovedsakelig fra vår samarbeidspartner Ambita
- Vend Marketplaces, eier av annonseplattformen Finn.no
- Overo leverer oppgjørsskjema og overtakelsesprotokoll. Kundene tilbys ulike leverandører for strøm og alarm avhengig av tilbydere i området. Meglerforetaket mottar betaling for tilleggstjenestene.
- Banker i Eika-alliansen tilbyr finansielle tjenester
- Signicat leverer digitale løsninger for signering av dokumenter
- Vitec Megler, leverer salgsstøttesystemet herunder elektronisk løsning for budgivning

## Energi

### **Oppvarming**

Luft-til-luft varmepumpe i stue.

El. varmekabler på bad.

Mulighet for elektrisk oppvarming.

### **Energimerke**

D

### **Informasjon om energiklasse**

Alle som skal selge eller leie ut eiendom må som hovedregel energimerke boligen og fremskaffe en energiattest. Unntak gjelder blant annet for frittstående bygninger med bruksareal på mindre enn 50 m<sup>2</sup>. Det er eier som plikter å fremlegge energiattest og eier er selv ansvarlig for at opplysningene er riktige. For ytterligere informasjon se [www.enova.no/nb/energimerking/energimerk-din-bolig](http://www.enova.no/nb/energimerking/energimerk-din-bolig). Dersom eier har energimerket boligen vil komplett energiattest fås ved henvendelse til megler.

## Borettslaget/Økonomi

### Total prisantydning eksklusiv omkostninger og fellesgjeld

Kr 2 990 000

#### Omkostninger kjøper

2 990 000 (Prisantydning)

---

748 204 (Andel av fellesgjeld)

---

3 738 204 (Pris inkl. fellesgjeld)

#### Omkostninger

8 406 (Gebyr avklaring forkjøpsrett)

300 (Panteattest kjøper)

545 (Tinglysningsgebyr hjemmeloverføring)

545 (Tinglysningsgebyr pantedokument )

8 900 (Boligkjøperforsikring - fem års varighet (valgfritt))

2 800 (Advokatforsikring for boligeiere - ett års varighet (valgfritt))

---

9 796 (Omkostninger totalt)

18 696 (med Boligkjøperforsikring - fem års varighet)

21 496 (med Boligkjøperforsikring inkludert ett år med Advokatforsikring for boligeiere)

---

3 748 000 (Totalpris. inkl. omkostninger)

3 756 900 (Totalpris. inkl. omkostninger (med Boligkjøperforsikring - fem års varighet))

3 759 700 (Totalpris. inkl. omkostninger (med Boligkjøperforsikring inkludert ett år med Advokatforsikring for boligeiere))

---

Regnestykket forutsetter at det kun tinglyses ett pantedokument og at eiendommen selges til prisantydning. Det tas forbehold om endringer i offentlige avgifter/gebyrer.

#### Formuesverdi primærbolig

Kr 978 672 for år 2025

#### Formuesverdi sekundærbolig

Kr 3 914 687 for år 2025

#### Informasjon om formuesverdi

Formuesverdi er beregnet med hjelp av Skatteetatens kalkulator for formuesverdi.

**Andre utgifter**

Utover det som er nevnt under punktet «Felleskostnader», påløper kostnader til for eksempel strøm, innboforsikring, innvendig vedlikehold.

**Tilbud om lånefinansiering**

Aktiv Eiendomsmegling samarbeider med sparebankene i Eika Alliansen om formidling av finansielle tjenester. Ta gjerne kontakt med megler for formidling av et uforpliktende tilbud om finansiering. Meglerforetaket kan motta provisjon ved formidling av finansielle tjenester.

## Boenheten

**Felleskostnader inkluderer**

TV/Internett, forsikring, garasje, kommunaleavgifter/eiendomsskatt, avdrag og renter fellesgjeld, vedlikehold og drift av fellesarealer innvendig og utvendig.

**Felleskostnader pr. mnd**

Kr 8 039

**Andel Fellesgjeld**

Kr 748 204

**Andel fellesgjeld år**

2026

**Fellesgjeld pr. dato**

09.04.2026

**Kommentar fellesgjeld**

Borettslaget skal gjøre arbeid på garasjeanlegget, oppstart høst 2026. Det opplyses at fellesgjeld/felleskostnader kan øke som en følge av dette.

## Borettslaget

**Borettslagsnavn**

Ulsmåg Borettslag

**Organisasjonsnummer**

948888025

**Andelsnummer**

9

### **Om borettslaget**

Lagets bygningsmasse inneholder totalt 267 leiligheter fordelt på 5 boligblokker, oppført i 1970–72, og rehabilitert i 1999–2000. Laget ble igjen rehabilitert i perioden 2019–2022 med en låneramme på 190 millioner kroner.

Det ble gjort rørfornyning av alle hovedstammer og bunnledninger i forbindelse med rehabiliteringen av BRL i perioden 2020-2022. Det er ikke alle baderom som er oppusset. Borettslaget betaler for utskifting av sluk dersom badet skal pusses opp, og dette ikke tidligere er gjort.

All oppussing som omfatter arbeid av elektriker eller rørlegger, må søkes om til styret. Ulsmåg borettslag er ikke involvert i noen tvister, men vi har en uavklart sak vedrørende vedlikehold av veien over garasjeanlegget og garasjeanlegget med Vestland Fylkeskommune.

Alle beboere i Ulsmåg borettslag har fri tilgang til grillhuset, som inneholder blant annet vedfyrt pizzaovn, grill og sitteplasser til ca.50pers. De har i tillegg et nyrenovert festlokale som går an å leie for en rimelig sum.

Borettslaget har en fast ansatt vaktmester/gartner, som tar seg av fellesområder.

Informasjon fra årsmøte:

Nye:

Ingen nye prosjekter er planlagt for 2025.

Ferdigstilte:

Oppussing av lokalet i nr 54 (kjeller), dette var utleid til BMO under arbeid med fylkesvei

Installasjon av varmepumper i kjellerne

Pågående:

Utskifting av taksluk

Skifte av låser i alle inngangsdører, samt nye postkassestativ

Maling av ganger (inngangsparti)

Uteplassen mot skolen (ved E-blokken) ferdigstilles.

Utbedring av garasjeanlegg (inne i 11. året)

Utskifting av brannslanger (disse skiftes over en 3 årsperiode)

Legge til rette for lufting i kjellere etter montering av varmepumper

### **Lånebetingelser fellesgjeld**

Bank: Fana Sparebank Eiendom AS

Lånenr.: 34118779268

Lånebeskrivelse: 1 Refinansiering, fastrentelån

Lånetype: Annuitetslån

Rentesats: 4,55%

Rentetype: Fastrente

Andel av saldo: 750 109,78

Total saldo lån: 188 811 643,00 Innfrielsesdato: 30.09.2064

### **Sikringsordning fellesgjeld**

Boligselskapet har inngått avtale om forskutterte felleskostnader med Klare Finans AS.

Borettslaget er dekket av Klare Finans AS, [www.klarefinans.no](http://www.klarefinans.no). Laget er sikret mot tap som følge av at en andelseier ikke betaler sine felleskostnader, etter gjeldende vilkår. Avtalen om sikring er gyldig til den sies opp av en av partene.

### **Forkjøpsrett**

Medlemmer av boligbyggelaget har forkjøpsrett. Forkjøpsretten er utlyst på forhånd. For de som har meldt forkjøpsrett er fristen 5 hverdager for å benytte forkjøpsretten etter at boligbyggelaget har fått melding om salg. Dersom aksept av bud skjer mer enn 3 måneder etter at varsel om forhåndsutlysning ble sendt boligbyggelaget, må forkjøpsretten utlyses på nytt. Det vil da kunne gå noe lenger tid før forkjøpsretten er avklart. Kontakt megler dersom det er behov for ytterligere informasjon.

### **Regnskap/budsjett**

Etter informasjon fra årsmøte i 2025: Det største arbeidet styret har gjort i perioden er relatert til borettslagets økonomi. Styret har reforhandlet lånet i Fana Sparebank, samt tatt opp 6.5 mill mer i lån for å investere i nødvendige tiltak (dette ble tatt opp på EOGF i november 2024 og vedtatt der). Lånet ble dermed økt til 190 mill, og til en fastrente i 4 år pålydende 4.55%.

### **Styregodkjennelse**

Andelseier(e) kan kun eie en andel i borettslaget. Kun fysiske personer kan eie andelen. Kjøper skal godkjennes av borettslagets styre for at ervervet skal bli gyldig. Styregodkjennelse kan ikke nektes uten saklig grunn. Kjøper er forpliktet til å gjennomføre handelen uavhengig av om kjøper på overtakelsestidspunktet er godkjent av borettslaget som ny andelseier. Risikoen for å bli godkjent som ny andelseier påhviler kjøper. Dersom kjøper på overtakelsestidspunktet ikke er godkjent som ny andelseier, har kjøper dog ikke rett til å ta eiendommen i bruk, jf. borettslagslovens § 4-5 (2). Kjøper kan gå til søksmål mot borettslaget dersom kjøper mener manglende godkjennelse ikke er saklig begrunnet.

Dersom borettslaget er tilknyttet et boligbyggelag, er det ofte et krav fra boligbyggelagets side at kjøper må melde seg inn i boligbyggelaget før kjøper kan bli godkjent som ny andelseier i det aktuelle borettslaget. Det gjøres oppmerksom på at det vil kunne påløpe et innmeldingsgebyr til boligbyggelaget, og de fleste boligbyggelagene krever at innmeldingsavgiften skal være innbetalt før godkjenningen blir gitt. Innmeldingsgebyret faktureres kjøper direkte.

### **Vedtekter/husordensregler**

Vi oppfordrer alle til å sette seg inn i gjeldende vedtekter og husordensregler. Dokumentene følger vedlagt i salgsoppgaven.

### **Dyrehold**

Alt dyrehold må søkes om til styret.

### **Beboernes forpliktelser og dugnader**

Det er ingen forpliktelser som trappevask o.l, men borettslaget oppfordrer alle beboere til å ta i et tak på dugnad.

## Forretningsfører

### **Forretningsfører**

BOB BBL

## Offentlige forhold

### **Eiendommens betegnelse**

Gårdsnummer 46, bruksnummer 287 i Bergen kommune. Andelsnr. 9 i Ulsmåg Borettslag med orgnr. 948888025

### **Ferdigattest/brukstillatelse**

Det er utstedt ferdigattest på eiendommen datert 23.05.1973.

Det er utstedt ferdigattest på eiendommen for utskiftning av 13 heiser datert 24.11.2020

Det er utstedt ferdigattest på eiendommen for endring av fasade, balkonger m.m. datert 28.04.2022

### **Vei, vann og avløp**

Eiendommen er tilknyttet offentlig vann- og avløpsledninger via private stikk- og fellesledninger. Private ledninger vedlikeholdes for eiers regning. For private fellesledninger er der normalt tilknyttet solidarisk vedlikeholdsplikt

### **Regulerings- og arealplaner**

Eiendommen ligger i et område regulert til boligformål.

Kopi av reguleringskart og reguleringsbestemmelser kan sees hos megler.

### **Adgang til utleie**

Med godkjenning fra styret er utleie tillatt for inntil 3 år, dersom andelseier selv eller person nevnt i Borettslagsloven § 5-6 (1) nr. 3 har bebodd eiendommen i minst ett av de to siste årene

### **Legalpant**

Borettslaget har legalpant i andelen for opptil 2 G (folketrygdens grunnbeløp). Pantet dekker borettslagets krav på felleskostnader samt andre krav borettslaget måtte få mot andelseieren. Kommunen har legalpant i eiendommen for forfalte krav på eiendomsskatt og kommunale avgifter/gebyrer.

### **Boplikt**

Det er ikke bo- og driveplikt på eiendommen.

### **Konsesjon**

Erverv av eiendommen er konsesjonsfritt.

## Kontraktsgrunnlag

### **Kjøpsbetingelser**

Eiendommen skal overleveres til kjøper i tråd med det som er avtalt. Det er viktig at kjøper setter seg grundig inn i alle salgsdokumentene, herunder salgsoppgave, tilstandsrapport og selgers egenerklæring. Kjøper anses kjent med forhold som er tydelig beskrevet i salgsdokumentene. Forhold som er beskrevet i salgsdokumentene kan ikke påberopes som mangler. Dette gjelder uavhengig av om kjøper har lest dokumentene. Alle interessenter oppfordres til å undersøke eiendommen nøye, gjerne sammen med fagkyndig, før bud inngis. Kjøper som velger å kjøpe usett, kan som hovedregel ikke gjøre gjeldende som mangel noe kjøper burde blitt kjent med ved undersøkelse av eiendommen, eller som er tydelig beskrevet i salgsdokumentene. Hvis noe trenger avklaring, anbefaler vi at kjøper rådfører seg med eiendomsmegler eller en fagkyndig før det legges inn bud.

Kjøper har krav på at eiendommen er i henhold til avtalen. Hvis det ikke er avtalt noe særskilt, kan eiendommen ha en mangel dersom den ikke er slik kjøper må kunne forvente ut ifra blant annet boligens alder, type og synlige tilstand. Det samme gjelder hvis det er holdt tilbake eller gitt uriktige opplysninger om eiendommen som ikke er rettet i tide på en tydelig måte, og man må gå ut fra at opplysningen har virket inn på avtalen. En bolig som har blitt brukt i en viss tid, har vanligvis blitt utsatt for slitasje, og skader kan ha oppstått. Slik bruksslitasje må kjøper regne med, og det kan avdekkes enkelte forhold etter overtakelse som gjør utbedringer nødvendig. Normal slitasje og skader som trenger utbedring, er innenfor hva kjøper må forvente, og vil ikke utgjøre en mangel.

Boligen kan også ha en mangel hvis opplyst areal avviker fra faktisk størrelse. Avviket må være minst 2 prosent, og minst 1 kvadratmeter. Det er likevel ikke en mangel dersom selger godtgjør at kjøperen ikke la vekt på opplysningen, jf. avhendingsloven § 3-3 (2).

Ved beregning av et eventuelt prisavslag eller erstatning, må kjøper selv dekke tap/

kostnader opp til et beløp på kr 10 000 (egenandel). Egenandel kommer først på tale når det er konstatert mangel ved eiendommen.

Hvis kjøper ikke er forbruker, selges eiendommen "som den er", og selgers ansvar er da begrenset, jf. avhl. § 3-9, første ledd 2. pkt. Avhl. § 3-3 (2) fravikes, og hvorvidt et innendørs arealavvik karakteriseres som en mangel vurderes etter avhl. § 3-8. Informasjon om kjøpers undersøkelsesplikt, herunder oppfordringen om å undersøke eiendommen nøye, gjelder også for kjøpere som ikke anses som forbrukere. Med forbrukerkjøp menes kjøp av eiendom når kjøperen er en fysisk person som ikke hovedsakelig handler som ledd i næringsvirksomhet.

### **Overtakelse**

Overtakelse etter nærmere avtale med selger.

Dersom annet ikke avtales, sendes skjøte/hjemmelsdokument for tinglysing i etterkant av overtakelse.

### **Budgivning**

Budgivning i forbrukerforhold

Budgivere oppfordres til å legge inn bud elektronisk. Dette gjøres på eiendommens hjemmeside på aktiv.no, ved å bruke «Gi bud»-knappen. Ved elektronisk budgivning, samtykker budgiver til elektronisk kommunikasjon. Eiendomsmegler skal legge til rette for en forsvarlig avvikling av budrunden og kan ikke videreformidle bud med en kortere akseptfrist enn kl. 12.00 første virkedag etter siste annonserte visning. Etter klokken 11:30 anbefaler vi akseptfrist på minimum 30 minutter. Bud bør legges inn i god tid før konkurrerende buds akseptfrist utløper. Megler kan ikke formidle bud med forbehold om at budet, eller forbehold i budet (hemmelige bud/hemmelige forbehold), skal holdes skjult for andre budgivere og interessenter.

For øvrig henvises til forbrukerinformasjon om budgivning i salgsoppgaven. Oppdragsgiver er oppfordret til å ikke ta imot bud direkte fra budgiver, men å henvise budgiver videre til megler. Som kjøper vil du få forelagt kopi av budjournal. Alle bud vil bli gjort kjent for kjøper og selger i handelen. Øvrige budgivere kan be om å få en kopi av budjournal i anonymisert form.

Budgivning utenfor forbrukerforhold

Budgivere oppfordres til å legge inn bud elektronisk. Dette gjøres på eiendommens hjemmeside på aktiv.no, ved å bruke «Gi bud»-knappen. Ved elektronisk budgivning, samtykker budgiver til elektronisk kommunikasjon. Det anbefales at hvert bud har en akseptfrist som muliggjør en forsvarlig avvikling av budrunden. Vi anbefaler minimum 30 minutter akseptfrist. Oppdragsgiver er oppfordret til å ikke ta imot bud direkte fra budgiver, men å henvise budgiver videre til megler. Megler kan ikke formidle bud med

forbehold om at budet, eller forbehold i budet (hemmelige bud/hemmelige forbehold), skal holdes skjult for andre budgivere og interessenter.

Opplysningene i salgsoppgaven er godkjent av selger. Alle interessenter oppfordres imidlertid til grundig besiktigelse av eiendommen, gjerne sammen med fagmann før bud inngis.

Etter aksept av bud, vil eiendommens salgssum bli meddelt de som ev. måtte etterspørre denne. Eiendommens salgssum vil bli offentlig tilgjengelig ved overføring av hjemmel.

### **Betalingsbetingelser**

Med mindre annet er avtalt forutsettes det at kjøpesum inkludert omkostninger er innbetalt og disponibelt på meglerforetakets klientkonto innen overtakelse. Kjøpesummen skal innbetales fra norsk finansinstitusjon og/eller fra kjøpers egen konto i norsk finansinstitusjon.

### **Hvitvaskingsreglene**

Megler har plikt til å gjennomføre kundetiltak. Hvis kjøper ikke bidrar til at megler får gjennomført kundetiltak og dette fører til at transaksjonen ikke kan gjennomføres eller blir forsinket, misligholder kjøper avtalen. Etter 30 dager er misligholdet vesentlig. Dette gir selger rett til å heve og gjennomføre dekningssalg for kjøpers regning.

### **Personopplysninger**

Personopplysninger blir behandlet i samsvar med personopplysningsloven.

### **Boligselgerforsikring**

Selger har tegnet boligselgerforsikring som dekker selgers ansvar etter avhendingsloven begrenset oppad til 14 millioner kroner. I den forbindelse har selger utarbeidet en egenerklæring som kjøper bør gjøre seg kjent med før budgivning.

### **Boligkjøperforsikring**

Vedlagt i salgsoppgaven følger informasjon om Boligkjøperforsikring og Advokatforsikring for boligeiere fra HELP Forsikring AS. Boligkjøperforsikring er en rettshjelpsforsikring som gir trygghet og profesjonell juridisk hjelp dersom det oppdages uventede feil eller mangler ved boligen de neste fem årene. Boligkjøperforsikring + Advokatforsikring for boligeiere har samme dekning som boligkjøperforsikring, med tillegg av fullverdig advokathjelp på viktige rettsområder i privatlivet. Les mer om begge forsikringene i vedlagt materiell eller på [help.no](http://help.no). Det gjøres oppmerksom på at boligkjøperforsikring kun kan tegnes av forbruker. Meglerforetaket mottar kr 5 600/5 600/5 900 i kostnadsgodtgjørelse, avhengig av boligtype, samt et tillegg på kr 1 000 ved salg av Advokatforsikring for boligeiere.

**Ansvarlig megler**

Aleksander Lenning  
Eiendomsmegler / Partner  
aleksander.lenning@aktiv.no  
Tlf: 916 50 495

**Ansvarlig megler bistås av**

Aleksander Lenning  
Eiendomsmegler / Partner  
aleksander.lenning@aktiv.no  
Tlf: 916 50 495

**Oppdragstaker**

Aktiv Bergen Sentrum AS, organisasjonsnummer 993 404 020  
Strandgaten 53, 5004 Bergen

**Salgsoppgavedato**

09.04.2026



# Elvenesvegen 40

-























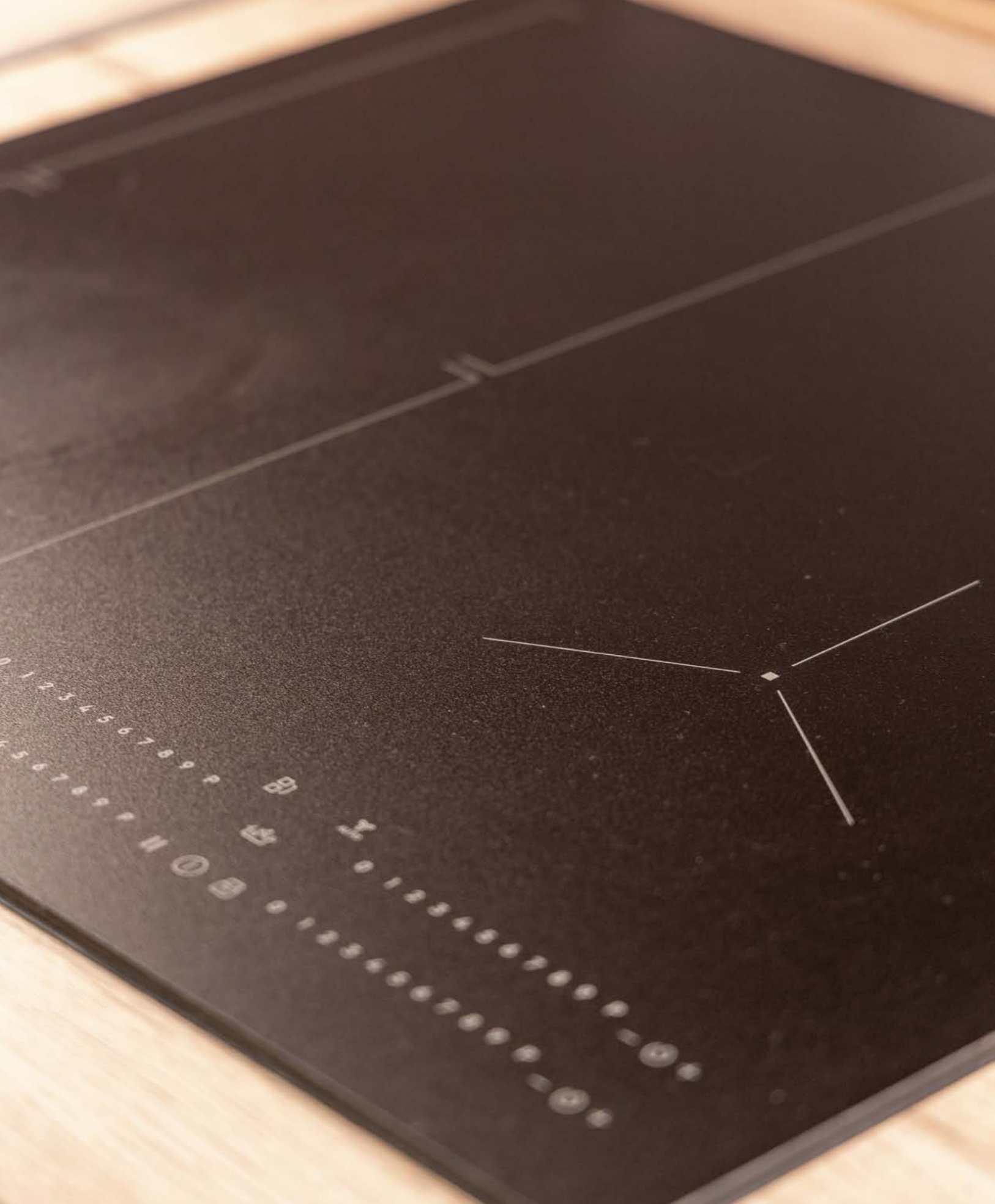

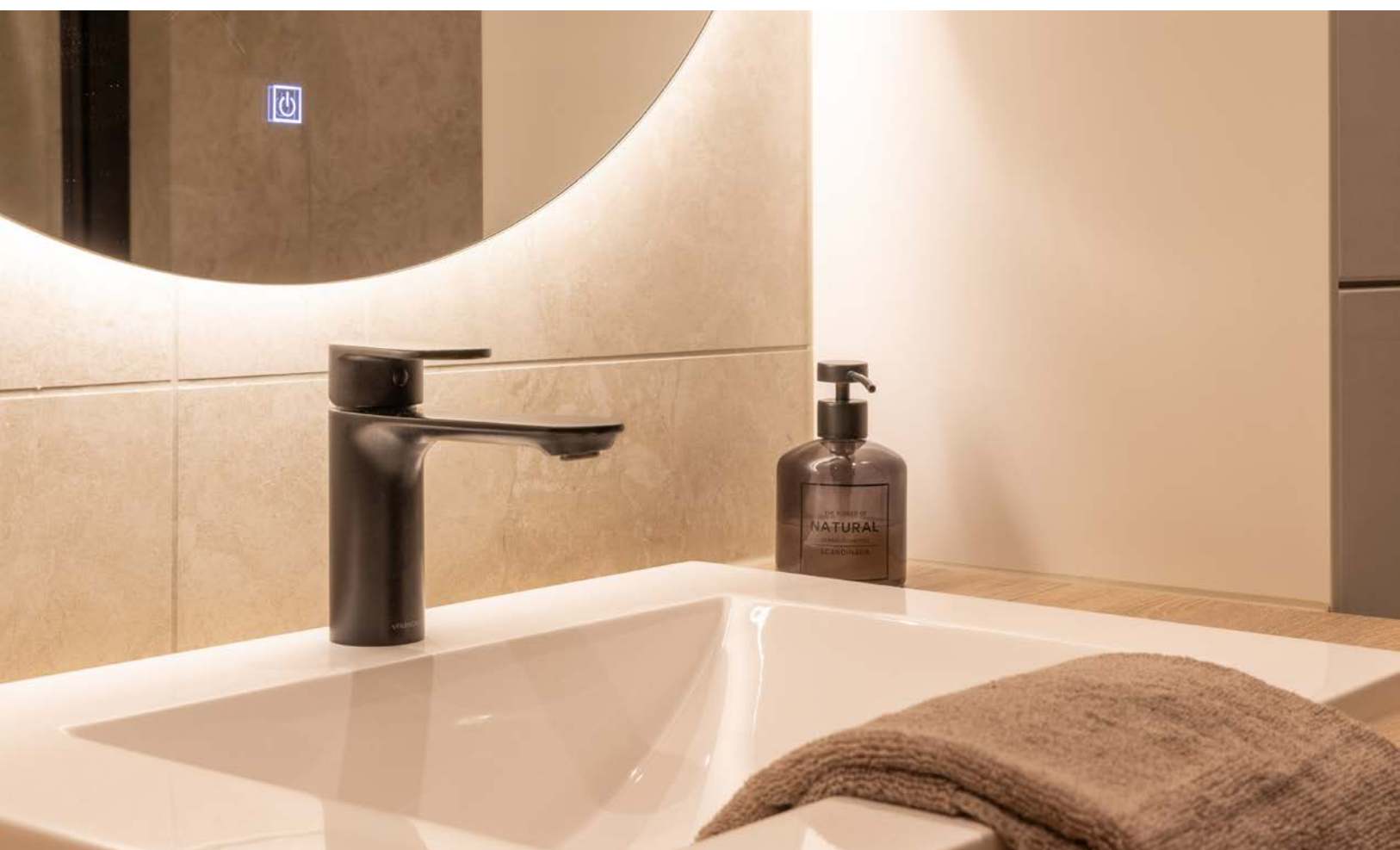



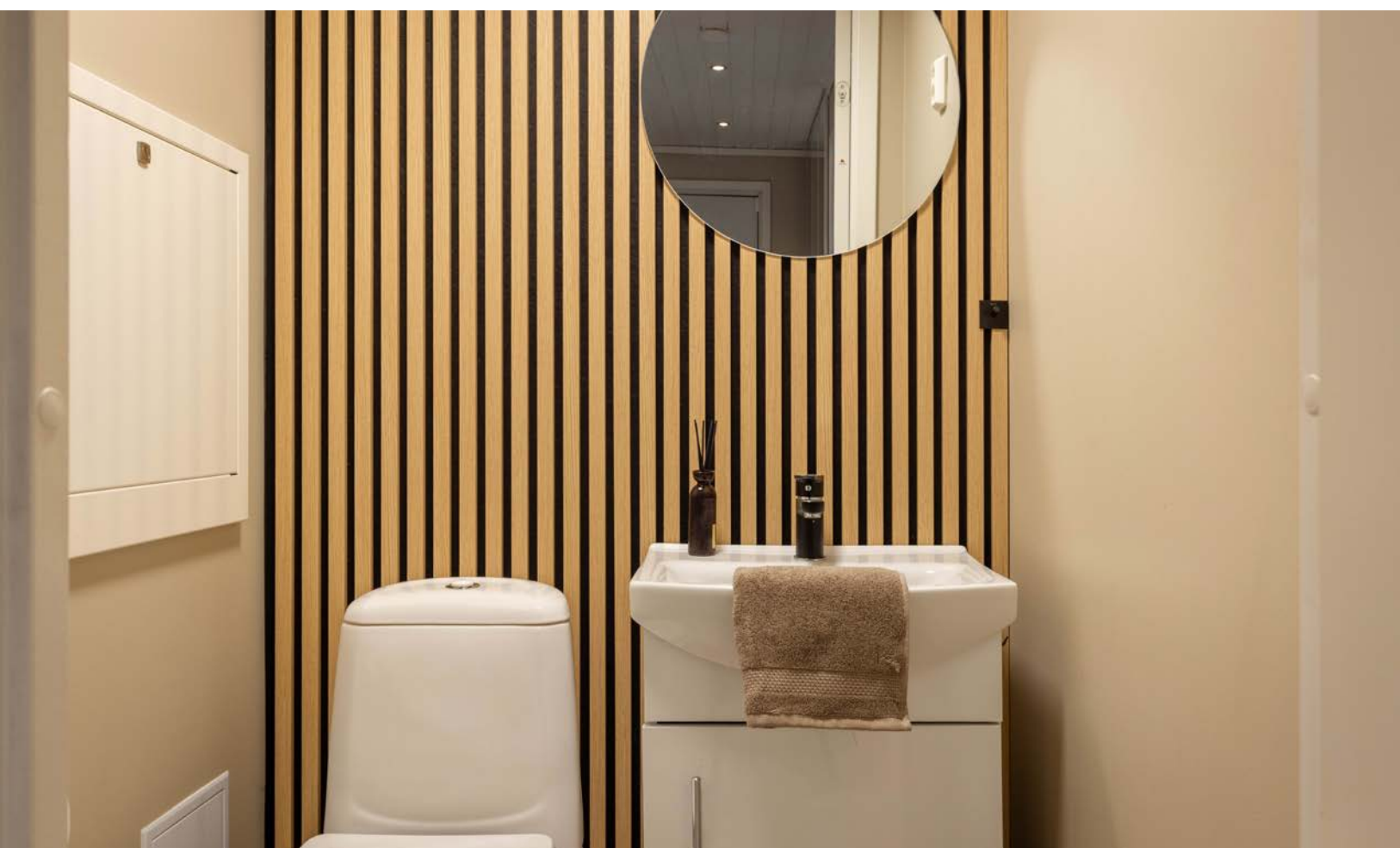











# Vedlegg

# Tilstandsrapport

- 🏠 Borettslagsleilighet (i blokk)
- 📍 Elvenesvegen 40 , 5223 NESTTUN
- 📖 BERGEN kommune
- # gnr. 46, bnr. 287
- # Andelsnummer 9

Sum areal alle bygg: BRA: 87 m<sup>2</sup> BRA-i: 78 m<sup>2</sup>



Befaringsdato: 02.04.2026

Rapportdato: 03.04.2026

Oppdragsnr.: 20932-3310

Eiendomsverdi ref nr: UC4033

Autorisert foretak: Bang Takst AS

Sertifisert Takstingeniør: Patrick Bang



**BANG  
TAKST** AS  
Ingeniør & Takstmann

**NITO**

Tilstandsrapporten er gyldig ett år fra rapportdato. Oppstår det skader eller skjer det endringer på eiendommen, bør du som selger be om en oppdatert tilstandsrapport.

## Bang Takst AS

Bang Takst AS er etablert og drives av Patrick Bang, byggingeniør siden 2011 og takstmann siden 2021. Med bakgrunn fra rådgivende ingeniørarbeid og byggeledelse har selskapet opparbeidet seg en solid og bred erfaring.

Selskapet spesialiserer seg på:

- Tilstandsrapporter etter ny forskrift (NS 3600)
- Verditakst for bolig og fritidsbolig.

Bang Takst AS legger stor vekt på faglig grundighet, høy kvalitet og tydelig kommunikasjon. Oppdrag utføres for eiendomsめglere, privatpersoner og profesjonelle aktører – med mål om å levere uavhengige og profesjonelle vurderinger av høy standard.



Rapportansvarlig

Patrick Bang

post@bangtakst.no

979 16 572



# Dette trenger du å vite om tilstandsrapporten



## Hva er en tilstandsrapport?

En tilstandsrapport beskriver synlige skader/avvik eller tegn på skader/avvik på boligen. Rapporten fremhever vanligvis ikke positive egenskaper ved boligen.



## Hva vurderer en bygningsakkyndig?

Den bygningsakkyndige vurderer boligen ut fra hva man kan forvente av en bygning av samme alder og type. Vurderingen gjøres som regel mot hvordan det var vanlig å bygge og regler som gjaldt da boligen ble oppført (søknadstidspunktet). Forhold som er vanlige for bygningens alder, slik som slitasje etter normal bruk regnes ikke som avvik.



## Hva inneholder tilstandsrapporten?

Den bygningsakkyndige undersøker rom og bygningsdeler slik det kommer frem av [Forskrift til avhendingsloven](#). Tilstandsrapporten inneholder bare avvik som den bygningsakkyndige kan se eller kontrollere med enkle hjelpemidler. Det gjøres ikke nærmere undersøkelser slik som åpning av vegger eller andre bygningsdeler. I vegg mot våtrom og rom under terreng kan det borres et hull for å gjøre enkle undersøkelser slik som fuktøk.

## Når du kjøper en brukt bolig

Når du kjøper en brukt bolig, er det viktig å være oppmerksom på at dette ikke kan sammenlignes med å kjøpe en ny bolig. Måten boligen ble bygget på kan være annerledes enn i dag. Bygninger svekkes over tid, og utsettes for slitasje blant annet på grunn av bruk og vær og vind. Mange boliger fornyes helt eller delvis, noen i flere omganger, eller det oppføres tilbygg. Særlig for boliger som er pusset opp eller endret, er det viktig å merke seg at fornyelse av overflater ikke nødvendigvis betyr at bygningsdeler under er forbedret.

## Vurdering mot byggeregler

Den bygningsakkyndige vil vurdere boligen mot hvordan det var vanlig å bygge og regler som gjaldt på søknadstidspunktet. Den bygningsakkyndige ser etter avvik som har betydning for og som reduserer boligens funksjon og verdi, og som kommer frem av forskrift til avhendingslova.

## Tilstandsrapporten beskriver ikke hele boligen

### BYGNINGSSAKKYNDIGE SER FOR EKSEMPEL IKKE PÅ

- vanlig slitasje og normal vedlikeholdstilstand
- bagatellmessige forhold som ikke påvirker bygningens bruk eller verdi vesentlig
- skjulte installasjoner
- installasjoner utenfor bygningen
- full funksjonstesting av el- og VVS-installasjoner
- geologiske forhold og bygningens plassering på grunnen
- bygningens planløsning
- bygningens innredning
- løsøre slik som hvitevarer
- utendørs svømmebasseng og pumpeanlegg
- bygningens estetikk og arkitektur
- bygningens lovlighet (bortsett fra bruksendringer, brannceller og forhold som åpenbart kan påvirke helse, miljø og sikkerhet)
- fellesarealer (med mindre boligeier har vedlikeholdsplikt for fellesarealer og dette er kjent for bygningsakkyndig, eller fellesarealet har en særlig tilknytning til boligen).

© iVerdi 2023

Malen til denne rapporten, inkludert standardtekstene fra Verdi er vernet etter åndsverkloven og kan kun benyttes av av kunder hos iVerdi. For andre aktører er eksemplarfremstilling av malen og standardtekster, som utskrift og annen kopiering til bruk som grunnlag for tilsvarende rapporter, bare tillatt når det er hjemlet i lov (kopiering til privat bruk, sitat o.l.) eller avtale med iVerdi ([Hjem-iVerdi](#)).

Utnyttelse i strid med lov eller avtale kan medføre erstatnings- og straffeansvar.

# Dette trenger du å vite om tilstandsrapporten

## Tilstanden vurderes med ulike tilstandsgrader

Tilstanden gir uttrykk for en gitt forventet tilstand, blant annet vurdert ut fra alder og normal bruk. Ved Tilstandsgrad 0 (TG0) og Tilstandsgrad 1 (TG1) gir den bygningssakkyndige normalt ingen begrunnelse for valg av tilstandsgrad. Grunnen er at bygningen eller bygningsdelen da bare har normal slitasje. Ved skjulte konstruksjoner kan alder alene avgjøre tilstandsgrad. Når bygningssakkyndige anbefaler tiltak, for eksempel utbedringer, må brukeren av rapporten vurdere om tiltakene er nødvendige og lønnsomme.

Når den bygningssakkyndige velger tilstandsgrad, baseres vurderingen på faste kriterier som følger av gjeldende bransjestandard for Teknisk tilstandsanalyse ved omsetning av bolig og Forskrift til avhendingslova.



### TILSTANDSGRAD 0, TG0: INGEN AVVIK

Bygningsdelen skal være tilnærmet ny, ikke vise tegn på slitasje og det skal være lagt frem dokumentasjon på faglig god utførelse. Det er ingen merknader til delen.



### TILSTANDSGRAD 1, TG1: MINDRE AVVIK

Bygningsdelen skal bare ha normal slitasje, og straktiltak skal ikke anses som nødvendig. Graden kan også brukes når delen er ny, men der dokumentasjon på faglig god utførelse mangler.



### TILSTANDSGRAD 2, TG2: VESENTLIGE AVVIK OG MINDRE AVVIK SOM ETTER NS 3600 GIR TG 2

Bygningsdelen skal enten ha feil utførelse, en skade eller symptomer på skade, sterk slitasje eller nedsatt funksjon. Graden gis når bygningsdelen trenger vedlikehold eller tiltak i nær fremtid. Graden skal også brukes når delen er gammel og det er grunn til å varsle om faren for skader på grunn av alderen, eller når det er grunn til å overvåke delen spesielt på grunn av fare for større skader eller følgeskader.



### TILSTANDSGRAD 3, TG3: STORE ELLER ALVORLIGE AVVIK

Denne tilstandsgraden brukes ved kraftige tegn på forhold som man må regne med trenger utbedring straks eller innen kort tid. Det er påvist funksjonssvikt eller sammenbrudd.



### IKKE UNDERSØKT/IKKE TILGJENGELIG FOR UNDERSØKELSE

Det kan være avvik/skader som ikke er avdekket.

## Informasjon om utbedringskostnader

Utbedringskostnadene i rapporten er sjablongmessige anslag basert på observerte forhold som feil, skader eller uregelmessigheter, samt foreslåtte tiltak. Disse anslagene er veiledende, angis i fem intervaller, er basert på generelle erfaringstall, og må ikke forveksles med konkrete pristilbud fra håndverkere eller entreprenører. Faktiske kostnader kan variere betydelig, avhengig av individuelle valg, materialpriser og markedsforhold. For å få en nøyaktig vurdering av utbedringskostnadene anbefales ytterligere undersøkelser og innhenting av flere pristilbud fra kvalifiserte fagfolk. Slike anslag gis for TG3, der dette er mulig.



Tiltak under kr 20 000



Tiltak mellom kr 20 000 – 100 000



Tiltak mellom kr 100 000 – 200 000



Tiltak mellom kr 200 000 – 500 000



Tiltak over kr 500 000

# Beskrivelse av eiendommen

## TAKSTOBJEKTET

3-roms borettslagsleilighet i byggets 1. etasje. SSBnr: H0103.  
Vestvendt altan på 10,4 m<sup>2</sup> med utgang fra stue.  
Ekstern bod på 8,5 m<sup>2</sup>.  
En fast parkeringsplass i garasjeanlegg.

## STANDARD

Leiligheten har en normal standard ut fra byggeskikk og tekniske krav som gjaldt ved oppføringstidspunktet, samt for de tidspunktene det er utført oppgraderinger og renoveringer. Det er gjort flere oppgraderinger i de senere år. Det henvises for øvrig til rapportens enkeltpunkter for nærmere detaljer.

## REFERANSENIVÅ

Det er lagt til grunn at bygget er oppført i samsvar med Bygningsloven av 1965 og Byggeforskrifter av 1. august 1969, samt datidens byggeskikk og fagmessig utførelse. Eventuelle oppgraderinger og moderniseringer som er gjennomført, er vurdert ut fra gjeldende krav og byggeskikk på tidspunktet for arbeidene.

## EGENSKAPER

I rapporten refereres det til estimerte levetider basert på Byggforskeriens Byggforvaltning, 700.320, som omhandler "intervaller for vedlikehold og utskifting av bygningsdeler". Det må forventes vedlikehold eller utskifting av eldre bygningsdeler når deres levetid nærmer seg slutten. Eldre konstruksjoner/deler har sitt utgangspunkt i eldre forskrifter og vil normalt ikke tilfredsstille dagens krav. En rekke av boligens egenskaper må forventes å være dårligere iht. dagens byggeforskrifter og krav. Dette gjelder bla. tetthet, varmeisolering og ventilasjon.

## BEGRENSNINGER

Rapporten begrenser seg til leiligheten og det som normalt vil omfattes av eiers selvstendige vedlikeholdsansvar som eier. Normalt sett utgjør dette alt innenfor boligens/leilighetens yttervegger. Tilstandsrapporten omfatter derfor ikke bygningens fellesdeler som for eksempel tak, yttervegger, grunnmur, drenering, og felles tekniske installasjoner. Konf. styret i borettslaget for nærmere informasjon vedr. eventuelle planer om oppgraderinger.

## BELIGGENHET

Leiligheten ligger attraktivt til i Elvenesvegen på Nesttun, med kort vei til daglige nødvendigheter. Kiwi Skjoldskiftet og Rema 1000 Skjold ligger i nærheten, mens Lagunen Storsenter, med sine 160 butikker og servicetilbud, tilbyr et bredt utvalg av shopping, serveringssteder og underholdning som kino. Offentlig transport er lett tilgjengelig med Bybanen og bussforbindelser som raskt tar deg til Bergen sentrum, Flesland eller andre områder. Området byr på gode muligheter for idrett og rekreasjon, med Fana Arena, Slåtthaug idrettspark og Fana IL som organiserer aktiviteter som fotball, håndball, langrenn og skøyter. Golfinteresserte kan besøke Fana golfklubb på Rådal med sin 18-hulls bane. For klatring og trening ligger SATS Nesttun og Høyt og Lavt klatrepark i kort avstand. Turmulighetene er mange, blant annet på Smøråsfjellet, som er godt tilrettelagt med badevann, grillplasser m.m.

## TOMT

Felles eiet tomt for borettslaget. Tomten er pent opparbeidet med støpte og asfalterte veier, diverse beplantninger, lekeplass og sittegrupper.

## ADKOMST

Adkomst via offentlig vei.

## VANN- OG AVLØP

Eiendommen er tilknyttet offentlig vann- og avløpsledninger via private stikk- og fellesledninger. Private ledninger vedlikeholdes for eiers regning. For private fellesledninger er der normalt tilknyttet solidarisk vedlikeholdsplikt.

## PARKERING

Hver leilighet har en fast parkeringsplass i garasjeanlegg. For øvrig parkering i offentlig gate etter gjeldende bestemmelser. Det er montert ladeboks med mulighet for lading via abonnement.

## BESKRIVELSE - BYGGEMÅTE

### Byggegrunn/fundamentering:

Fundamentert på antatt faste masser av sprengstein/kult. Grunn, såle og fundamenter i betongkonstruksjoner. Tilbakefylt med antatt drenerende masser.

### Konstruksjoner/fasader:

Bærende konstruksjoner, skillevegger/trappehus og etasjeskillere av betong. Utvendig kledd med fasadeplater. Fasader ble etterisolert, samt at det ble montert nye vinduer/balkongdører og balkong fra rundt 2021/2022.

### Tak:

Flat takkonstruksjon av betong. Tekket med Sarnafil eller tilsvarende membrantekking. Ny takteking i regi av borettslaget rundt 2021/2022.

### Etasjeskillere:

Etasjeskillere i betong.

## BESKRIVELSE - INNVENDIG

### Entré / gang (8,4 m<sup>2</sup>)

Laminat på gulv, malte flater på vegger og i himling. Garderobeskap. Porttelefon.

### Soverom (12,0 m<sup>2</sup>)

Laminat på gulv, malte flater på vegger og i himling. Garderobeskap.

### Soverom (10,2 m<sup>2</sup>)

Laminat på gulv, malte flater på vegger og i himling. Garderobeskap.

### WC (1,8 m<sup>2</sup>)

# Beskrivelse av eiendommen

Laminat på gulv, malte flater på vegger (samt en spillevegg) og malte flater i himling.  
Se egen beskrivelse av utstyr og innredning.

Bad (4,4 m<sup>2</sup>)  
Keramiske fliser på gulv og vegger. Malte flater i himling. Innfelte spotter.  
Se egen beskrivelse av utstyr og innredning.

Stue (27,0 m<sup>2</sup>)  
Laminat på gulv, malte flater på vegger og i himling.  
Utgang til altan.  
Varmepumpe.

Kjøkken (12,0 m<sup>2</sup>)  
Laminat på gulv, malte flater på vegger og i himling.  
Se egen beskrivelse av kjøkkeninnredning.

## TEKNISKE INSTALLASJONER

Vann- og avløpsrør av plast.  
Rør-i-rør.  
Varmtvannsbereder på ca. 120 liter.  
Mekanisk ventilasjon.  
Sikringsskap med automatsikringer.  
Porttelefon.

## OPPVARMING

Luft-til-luft varmepumpe i stue.  
El. varmekabler på bad.  
Mulighet for elektrisk oppvarming.

## Arealer

[Gå til side](#)

## Forutsetninger og vedlegg

[Gå til side](#)

## Lovlighet

[Gå til side](#)

# Sammendrag av boligens tilstand

## Fordeling av tilstandsgrader

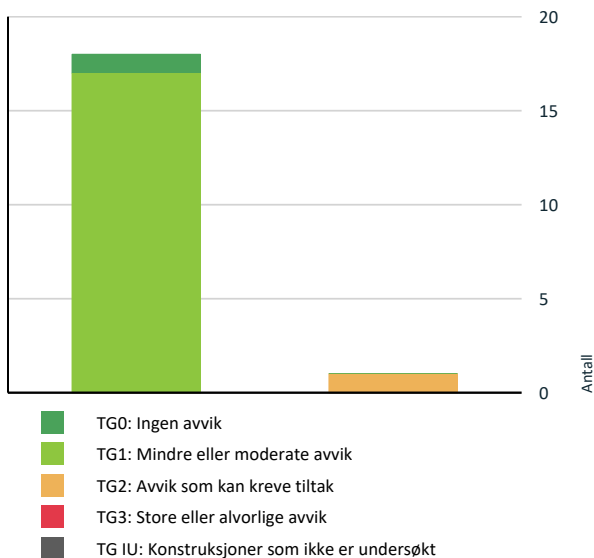

Vil du vite mer om tilstandsgrader? Se side 4.

## Spesielt for dette oppdraget/rapporten

Denne rapporten er utarbeidet av en uavhengig takstmann uten bindinger til andre aktører i eiendomsbransjen. Takstmannen har verken et ansettelsesforhold til eller økonomisk interesse i sin oppdragsgivers virksomhet. For nærmere beskrivelse av kravene til takstmannens integritet, se takseringsbransjens etiske retningslinjer på [www.norsktakst.no](http://www.norsktakst.no).

Det er ikke gitt kostnadsestimat for bygningsdeler som er vurdert som TG2 i denne rapporten. Dette settes kun for bygningsdeler som er vurdert som TG3. Forskrift til ny avhendingslov krever kun at det settes kostnadsestimat for sistnevnte.

Byggesak er ikke kontrollert. Rommene i denne rapporten er beskrevet ut i fra bruken på befaringstidspunktet. En må være oppmerksom på at dette kan avvike fra hva disse opprinnelig er omsøkt som.

Opplysninger om oppgradering/modernisering i leilighet/bygg er hentet fra eiendomsverdi.no, med forbehold om evt. feil opplysninger.

Eier av takstobjektet må selv gå gjennom denne rapport og straks melde fra hvis noen av opplysningene ikke er korrekte, eller om det foreligger relevante opplysninger eier har kjennskap til som burde vært opplyst om.

Besiktigelse er foretatt med de begrensninger som følger av at bygningen er innredet/utstyrt.

## Oppsummering av avvik

Vil du vite mer? Se på rommet eller bygningsdelen senere i rapporten.

## Borettslagsleilighet (i blokk)

### TG 2 AVVIK SOM KAN KREVE TILTAK

- Kjøkken > 1. etasje > Kjøkken (12,0 m<sup>2</sup>) > Avtrekk** [Gå til side](#)  
Kjøkkenet har ventilator med omluft (kullfilter).

# Tilstandsrapport

## BORETTLAGSLEILIGHET (I BLOKK)



**Byggeår**  
1973

### Anvendelse

#### Standard

Leiligheten har en normal standard ut fra byggeskikk og tekniske krav som gjaldt ved oppføringstidspunktet, samt for de tidspunktene det er utført oppgraderinger og renoveringer. Det er gjort flere oppgraderinger i de senere år. Det henvises for øvrig til rapportens enkeltpunkter for nærmere detaljer.

#### Vedlikehold

Bygget/leiligheten er jevnlig vedlikeholdt. Felles bygningsmasse inngår i borettslagets vedlikeholdsansvar.

Rehabilitering i borettslaget i 2020-2022 omfattet bl.a:

- Ny ventilasjonsløsning.
- Sanitær/vann og avløp.
- Takteking av 5 blokker.
- Utskifting av samtlige vinduer og balkongdører.
- Ny renovasjonsløsning.
- Branntekniske tilpasninger.
- Nytt inngangsparti blokk D og E.
- Etterisolering og nytt fasadesystem.
- Nye og utvidede balkonger.
- Nye heiser.

Hovedentreprenør: Berland Bygg AS.

## UTVENDIG

### TG 1 Vinduer

#### Beskrivelse

Vinduer med isolerglass i malte trekarmer.

Vinduer fra 2021 i regi av borettslaget

Merk:

Det ble gjort en enkel funksjonstest av enkelte vinduer. Normalt vedlikehold og justering anses ikke som vesentlig avvik.

Vedlikehold:

Vinduer bør kontrolleres jevnlig, med fornyet overflatebehandling og smøring/justering av beslag ved behov. Punkterte glass bør skiftes. Vær oppmerksom på at punkterte glass kan være vanskelig å avdekke ved visuell inspeksjon da dette påvirkes av blant annet lysforhold, temperatur og rengjøring.

Forventet levetid (iht. Byggforskserien 700.320):

- Trevinduer med isolerglass: ca. 20–60 år

### TG 1 Dører

# Tilstandsrapport

## Beskrivelse

Finé entrédør med brannklasse B-30 og lydklasse 35dB. Kikkeshull og porttelefon.  
Ukjent alder.

Sidehengslet balkongdør med 3-lags isolerglass i fabrikkmalte trekarmer.  
Dør fra 2021 i regi av borettslaget.

Merk:  
Mindre justeringer og normal bruksslitasje anses ikke som avvik.

Forventet levetid (iht. Byggforskeren 700.320):  
- Ytterdører i tre: ca. 20-40 år

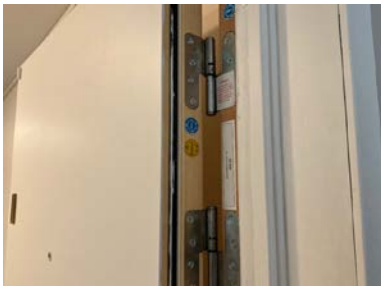

## TG 1 Balkonger, terrasser og rom under balkonger

### Beskrivelse

Vestvendt altan på 10,4 m<sup>2</sup> med utgang fra stue.

Trykkimpregnerte terrassebord og glassrekkverk.

Rekkverkshøyde ble målt til 1,21 meter.

Altan fra 2021 i regi av borettslaget.

## INNENDIG

## TG 1 Overflater

### Beskrivelse

Det ble ikke registrert avvik utover normal bruksslitasje.

Forventet levetid:  
- Overflater (maling, parkett, laminat): ca. 10-30 år.

Merk:  
Overflater er vurdert ut fra en visuell og skjønnsmessig befaring. Stedvis noe hakk og merker, hull i vegger etter bilder, samt misfarging på gulv etter tepper og lignende må påregnes i brukt bolig. Det ble ikke flyttet på tyngre møbler eller inventar.

Se sammendrag for beskrivelse av overflater i leiligheten.

## TG 1 Innvendige dører

### Beskrivelse

Hvite, formpressede innerdører.

# Tilstandsrapport

Glassdør til stue.

Merk:

Det ble gjort tilfeldig funksjonstest av enkelte dører. Mindre justeringer og behov for normalt vedlikehold vurderes ikke som vesentlig avvik.

Forventet levetid (iht. Byggforskserien 700.320):

- Formpressede innerdører: ca. 20-30 år

## VÅTROM

### 1. ETASJE > BAD (4,4 M<sup>2</sup>)

#### Generell

##### Beskrivelse

Keramiske fliser på gulv og vegger. Malte flater i himling. Innfelte spotter.

Inneholder:

Baderomsmøbel med slette fronter, benkeplate i laminat og nedfelt vask med ett-greps blandebatteri, veggskap, opplegg for vaskemaskin og dusj med innfellbare dører i herdet glass samt dusjgarnityr med takdusj og hånddusj. El. varmekabler, plastsluk og avtrekksventil i himling.

Badet ble pusset opp i 2023. Det foreligger dokumentasjon på arbeidene.

### 1. ETASJE > BAD (4,4 M<sup>2</sup>)

#### TG 1 Overflater vegger og himling

##### Beskrivelse

Det ble gjort visuell inspeksjon av overflater uten å avdekke avvik utover normal bruksslitasje.

### 1. ETASJE > BAD (4,4 M<sup>2</sup>)

#### TG 1 Overflater Gulv

##### Beskrivelse

Det ble målt 20 mm nivåforskjell fra topp slukrist til topp flis ved dørterskel. Ca. 1/100 fall på badegulvet for øvrig. Ved enkel funksjonstest rant vann til sluk.

Merk:

Hullyd kan forekomme ved banking på fliser uten at flisene er løse eller at det foreligger bom. Dette kan skyldes luftlommer i limet eller konstruksjonsmessige forhold. Slike lyder kan ofte forveksles med bom, men regnes vanligvis ikke som en mangel så lenge flisene sitter fast og det ikke er synlige skader.

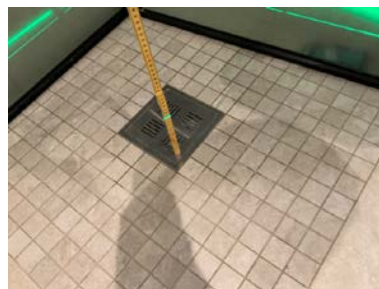

### 1. ETASJE > BAD (4,4 M<sup>2</sup>)

#### TG 1 Sluk, membran og tettesjikt

# Tilstandsrapport

## Beskrivelse

Plastsluk med vannlås. Synlig klemring i sluk. Smøremembran.

Bilder eller øvrig dokumentasjon på membranarbeid er ikke mottatt eller kontrollert. Det gjøres spesielt oppmerksom på at membran og mansjetter ikke er kontrollerbare uten destruktive inngrep (fjerning av fliser). Slike undersøkelser utføres ikke ved en tilstandsanalyse.

Det legges til grunn at badet er oppført med smøremembran i områder hvor dette er påkrevd, forutsatt at det er oppført eller rehabilitert etter Byggteknisk forskrift av 1997 (TEK97).



## 1. ETASJE > BAD (4,4 M<sup>2</sup>)

### 1 TG 1 Sanitærutstyr og innredning

#### Beskrivelse

Sanitærutstyr og innredning er visuelt kontrollert uten å avdekke avvik utover normal bruksslitasje.

## 1. ETASJE > BAD (4,4 M<sup>2</sup>)

### 1 TG 1 Ventilasjon

#### Beskrivelse

Mekanisk avtrekk. Tilluft via luftespalte under dør.

## 1. ETASJE > BAD (4,4 M<sup>2</sup>)

### 1 TG 0 Tilliggende konstruksjoner våtrom

#### Beskrivelse

Det ble gjort kontroll fra luke på WC-rom. Det ble ikke avdekket unormale funn.



## KJØKKEN

# Tilstandsrapport

## 1. ETASJE > KJØKKEN (12,0 M<sup>2</sup>)

### TG 1 Overflater og innredning

#### Beskrivelse

Kjøkkeninnredning fra IKEA med profilerte fronter/vitrineskap, benkeplate i laminat og nedfelt stålvaske med oppvaskkum og ett-greps blandebatteri. Belysning under overskap. Varmtvannsbereder i hjørneskap.

Integrerte hvitevarer:

- Stekeovn
- Mikrobølgeovn
- Induksjonstopp
- Oppvaskmaskin

Integrerte hvitevarer fra IKEA. Platetopp fra Electrolux (ny i 2025).

Frittstående kjøleskap med frysedel fra Samsung.

Integrert ventilator fra IKEA.

Kjøkkenet er utstyrt med lekkasjestopper.

Kjøkkenet ble montert rundt 2018. Selve innredningen er noen år eldre.

## 1. ETASJE > KJØKKEN (12,0 M<sup>2</sup>)

### TG 2 Avtrekk

#### Beskrivelse

Integrert ventilator.

Det ble gjort funksjonstest av ventilator uten å avdekke avvik med avtrekk.

#### Vurdering av avvik:

- Kjøkkenet har ventilator med omluft (kullfilter).

#### Konsekvens/tiltak

- Andre tiltak:
  - Det er etter all sannsynlighet ikke tillatt å føre ventilasjonen ut av bygget. Løsningen fungerer ved normal bruk, men filter må rengjøres jevnlig.

## SPESIALROM

## 1. ETASJE > WC (1,8 M<sup>2</sup>)

### TG 1 Overflater og konstruksjon

#### Beskrivelse

Laminat på gulv, malte flater på vegger (samt en spillevegg) og malte flater i himling.

Inneholder:

Vegghengt servant med ett-greps blandebatteri, speil, gulvstående toalett og fordelerskap til rør-i-rør. Klaffeventil på vegg.

WC-rom fra 2023.

Det foreligger dokumentasjon på utførelsen.

## TEKNISKE INSTALLASJONER

### TG 1 Vannledninger

#### Beskrivelse

# Tilstandsrapport

Vannforsyningsrør av PEX-rør (rør-i-rør system)  
Fordelerskap/stoppekran er plassert på WC.

Vurdering gjelder for vannrør i den aktuelle leiligheten. Tilstandsgrad er i hovedsak satt på bakgrunn av alder. Evt. åpenbare feil og mangler kommenteres dersom disse er synlige på befaring. Felles avløpsrør, stigeledninger e.l. er ikke kontrollert. Hovedstamme/vannrør er skjult. Skjult ledningsnett kan være av eldre årgang.

Forventet levetid (iht. Byggforskserien 700.320):  
- Pex-rør: 25-75 år



## TG 1 Avløpsrør

### Beskrivelse

Synlige avløpsrør av plast.

Vurdering gjelder for avløp i den aktuelle leiligheten. Tilstandsgrad er i hovedsak satt på bakgrunn av alder. Evt. åpenbare feil og mangler kommenteres dersom disse er synlige på befaring. Felles avløpsrør, stigeledninger e.l. er ikke kontrollert. Hovedstamme/avløpsrør er skjult. Skjult ledningsnett kan være av eldre årgang.

Forventet levetid (iht. Byggforskserien 700.320):  
- Avløp (plast): 25-100 år

## TG 1 Ventilasjon

### Beskrivelse

Mekanisk ventilasjon, med avtrekk fra bad.

Se eget punkt vedr. ventilasjon på kjøkkenet.

Merk at løsningen er vurdert opp mot gjeldende krav på oppføringstidspunktet, og må ikke forveksles med dagens krav til ventilasjon, som boligen ikke vil innfri.

## TG 1 Varmepumpe

### Beskrivelse

Luft-til-luft varmepumpe fra Toshiba med innedel i stue.

Varmepumpe fra rundt 2018. Varmepumpen ble flyttet ifb. med rehabiliteringsprosjektet i borettslaget.

Varmepumpe er kun enkelt, visuelt kontrollert (det er ikke gjort funksjonstest). Det er ikke opplyst om problemer med anlegget. Det anbefales å foreta jevnlig service og kontroll etter leverandørens anbefalinger.

# Tilstandsrapport



## 📍 TG 1 Varmtvannstank

### Beskrivelse

Varmtvannsbereder på ca. 120 liter, plassert i kjøkkenskap.

### Merk:

Begrenset tilkomst for inspeksjon.

Forventet levetid (iht. Byggforskserien 700.320):

- Varmtvannsbereder: ca. 15–25 år.

## Elektrisk anlegg

*Dette er en forenklet kontroll begrenset til de spørsmål og undersøkelser som forskrift til avhendingslova (tryggere bolighandel) § 2-18 inneholder. Dette kan ikke sammenlignes med en kontroll utført av offentlig myndighet (Det lokale eltilsyn) eller registrert elektrovirksomhet, og en bygningssakkyndig har verken kompetanse eller lov til å foreta en slik kontroll.*

*Tilstanden er vurdert ut fra den forenklede og begrensede kontrollen som forskriften inneholder. El-anlegget kan ha feil og mangler som en slik forenklet undersøkelse ikke vil avdekke. Vær derfor oppmerksom på denne risikoen, og søk videre veiledning eller få en fullstendig kontroll utført av registrert elektrovirksomhet.*

### Beskrivelse

#### ELEKTRISK ANLEGG

Sikringskap er plassert i fellesgang.

Automatsikringer (jordfeilautomater).

Automatisk strømmåler m/fjernavlesning, montert i 2017.

Sikringskapet inneholder hovedbryter på 63A, 1 kurs på 16A og 5 kurser på 10A.

#### BELYSNING

Vanlig belysning og spotter (se rombeskrivelse).

#### EL. OPPVARMING

Elektrisk oppvarming.

El. varmekabler på bad.

Se innledning for øvrig oppvarming.

### Merk:

Varmekilder er ikke funksjonstestet. El. varmekilder/gulvvarme er opplyst av eier.

Det er ikke registrert el-tilsyn fra offentlig myndighet de siste fem årene. Underskrevne bygningssakkyndige har derfor gjennomført en forenklet vurdering av det elektriske anlegget i tråd med forskrift til avhendingslova § 2-18. Vurderingen er basert på en spørreundersøkelse rettet mot eier samt enkel visuell kontroll.

### Generelt om anlegget

1. Er det tegn til at det har vært termiske skader (tegn på varmgang) på kabler, brytere, downlights, stikkontakter og elektrisk utstyr? Sjekk samtidig tilstanden på elektrisk tilkobling av varmtvannsbereder, jamfør eget punkt under varmtvannstank

Nei

# Tilstandsrapport

2. Er der synlig defekter på kabler eller er disse ikke tilstrekkelig festet?

Nei

## Inntak og sikringsskap

3. Er det tegn på at kabelinnføringer og hull i inntak og sikringsskap ikke er tette, så langt dette er mulig å sjekke uten å fjerne kapslinger?

Nei

4. Finnes det kursfortegnelse, og er den i samsvar med antall sikringer?

Ja

5. Foreta en helhetsvurdering av det elektriske anlegget, dets alder, allmenne tilstand og fare for liv og helse. Bør det elektriske anlegget ha en utvidet el-kontroll?

**Ja** Forskrift om elektriske lavspenningsanlegg anbefaler at det blir foretatt regelmessig ettersyn av det elektriske anlegget hvert tiende år. Det er ukjent om det er foretatt tilsyn i de senere år.

**Ved arbeid utført på elektrisk anlegg etter 1999, eller for endringer på anlegg fra før 1999 skal samsvarserklæring foreligge iht. forskrift om elektriske lavspenningsanlegg. Det er ikke fremvist samsvarserklæringer for anlegget.**

**På bakgrunn av nevnte forhold anbefales det å foreta en utvidet kontroll av anlegget.**

## Generell kommentar

Vurderingen av det elektriske anlegget er begrenset til en forenklet visuell kontroll og informasjon innhentet fra eier, i tråd med forskrift til avhendingslova § 2-18. Det er ikke foretatt inngrep eller teknisk måling av anlegget, og vurderingen er derfor ikke sammenlignbar med en kontroll gjennomført av det lokale eltilsyn (DLE) eller autorisert elektrovirksomhet.

Den bygningssakkyndige har ikke elektrofaglig kompetanse og har dermed ikke forutsetninger for å vurdere anleggets tekniske utførelse eller sikkerhetsmessige tilstand. Elektriske anlegg er underlagt strenge krav til utførelse og kontroll, og det er kun fagpersoner med nødvendig autorisasjon som har kompetanse til å gjennomføre en fullverdig vurdering.

Ved eierskifte anbefales det alltid at det elektriske anlegget inspiseres av registrert elektroinstallatør, særlig dersom det ikke foreligger nyere kontrollrapport eller dokumentasjon. Eier har ansvar for at anlegget til enhver tid tilfredsstillende gjeldende forskrifter, og at det brukes i samsvar med produsentens anvisninger.

Skjulte feil og mangler kan ikke utelukkes ved en forenklet vurdering. Ved nærmere ettersyn kan det fremkomme avvik eller kostnader til utbedring som ikke fremgår av denne rapporten.



# Arealer, byggetegninger og brannceller

Standard gjeldende fra 01.01.2024

Arealmålinger og arealoppsett er basert på Norsk standard 3940:2023 Areal- og volum-beregninger av bygninger. Arealet gjelder for tidspunktet da boligen ble målt

## Hva er måleverdig areal?

Arealet i rommet må ha minst 1,90 m fri høyde over gulvet og minst bredde på 0,60 m. Et loft med skråtak vil for eksempel bare få registrert målbart areal der høyden er minst 1,90 m og bredden minst 0,60 m. Rommet må ha dør eller luke, og gangbart gulv.

## Hva er bruksareal?

**BRA = BRA-i + BRA-e + BRA-b**

Bruksarealet for bygningen er bruttoarealet minus arealet som opptas av yttervegger.

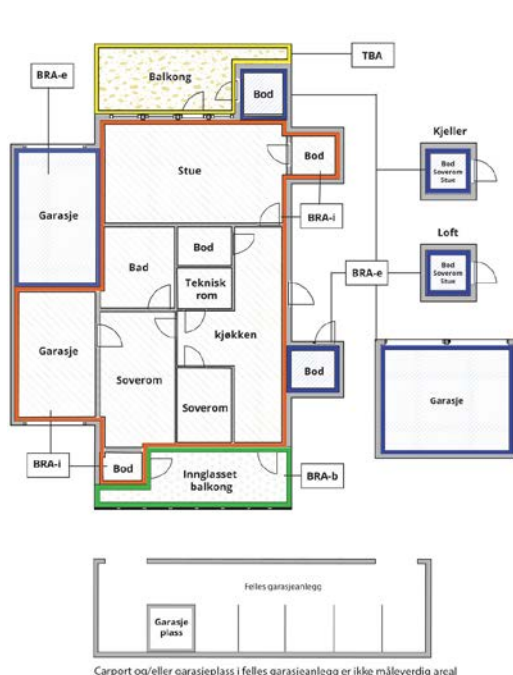

Carport og/eller garasjeplass i felles garasjeanlegg er ikke måleverdig areal

Internt bruksareal (BRA-i)	Arealet innenfor boenheten(e)
Eksternt bruksareal (BRA-e)	Arealet av alle rom utenfor boenheten(e) og som tilhører denne, slik som for eksempel bod
Innglasset balkong mv (BRA-b)	Arealet av innglasset balkong, veranda eller altan når denne er tilknyttet boenheten(e)
Terrasse- og balkongareal (TBA)	Arealet av terrasser, åpne balkonger og åpen altan tilknyttet boenheten(e)
Gulvareal (GUA)	Er sum av BRA (bruksareal) og ALH (areal med lav takhøyde).  Areal med lav takhøyde (ALH) er ikke måleverdig areal, som skyldes skråtak og lav himlingshøyde.  GUA kan opplyses i markedsføring der det er aktuelt for den konkrete boligen og kun sammen med BRA-i, for eksempel der gulvflaten har en verdi og har funksjon ved møblering og bruk av rommene. Ikke innredet areal som kaldloft, måles og oppgis normalt ikke.

## Arealet kan ikke alltid fastsettes nøyaktig

Areal kan være komplisert eller umulig å måle opp nøyaktig fordi det er vanskelig å fastslå tykkelsen på innervegger, skjevheter i og utforming av bygningskonstruksjoner som karnapp, buer og vinkler som ikke er rette, åpne rom over flere etasjer og så videre.

Eiendommens markedsverdi kan ikke baseres på en matematisk beregning basert på antall kvadratmeter opplyst i rapporten. Opplysninger om areal kan altså ikke alene benyttes for å beregne eiendommens verdi.

## Den bygningsakkyndige kan avdekke eventuelle bruksendringer og avvik i branncelleinndeling

Den bygningsakkyndige ser på byggetegninger hvis de er tilgjengelige og dette er en del av oppdraget, og vurderer bruken av boligen opp mot tegningene. Hvis den bygningsakkyndige avdekker at en bolig ikke ser ut til å være delt opp i brannceller etter kravene i byggeteknisk forskrift på befaringstidspunktet, skal det opplyses om dette.

Reglene om bruksendring og brannceller kan være kompliserte. Søk videre faglige råd om rapporten ikke gir deg svar. Den bygningsakkyndige kan ikke vurdere og svare på alle spørsmål, og kan heller ikke vite om kommunen kan gi unntak for kravene som gjelder. [Vil du vite mer?](#)

## Om brannceller

En branncelle er hele eller avgrensede deler av en bygning hvor en brann fritt kan utvikle seg uten at den kan spre seg til andre bygninger eller andre deler av bygningen i løpet av en fastsatt tid.

## Om bruksendring

Bruksendring er å endre bruken av et rom fra en tillatt bruk til en annen. Dette kan kreve søknad og tillatelse, for eksempel hvis du endrer et rom fra bod til soverom eller arbeidsrom, eller hvis du endrer en bolig til to separate boliger.

Rom for varig opphold har krav til takhøyde, romstørrelse, rømningsvei og lysforhold som må være oppfylt. Du kan søke kommunen om unntak for kravene, men kan ikke regne med å få unntak for krav som går på helse og sikkerhet, for eksempel krav til rømningsvei.

Bruksendring som krever godkjenning, og som ikke er søkt bruksendret, er ulovlig. Kommunen kan etter plan- og bygningsloven kapittel 32 forfølge overtredelser. Kommunen kan pålegge deg å avslutte den ulovlige bruken, eventuelt å rette eller tilbakeføre rommet til godkjent bruk.

# Arealer

## Borettslagsleilighet (i blokk)

Etasje	Bruksareal BRA m <sup>2</sup>			SUM	Terrasse- og balkongareal (TBA)
	Internt bruksareal (BRA-i)	Eksternt bruksareal (BRA-e)	Innglasset balkong (BRA-b)		
1. etasje	78			78	10
Underetasje		9		9	
<b>SUM</b>	<b>78</b>	<b>9</b>			<b>10</b>
<b>SUM BRA</b>	<b>87</b>				

## Romfordeling

Etasje	Internt bruksareal (BRA-i)	Eksternt bruksareal (BRA-e)	Innglasset balkong (BRA-b)
1. etasje	Entré/gang (8,4 m <sup>2</sup> ), soverom (12,0 m <sup>2</sup> ), soverom (10,2 m <sup>2</sup> ), wc (1,8 m <sup>2</sup> ), bad (4,4 m <sup>2</sup> ), stue (27,0 m <sup>2</sup> ), kjøkken (12,0 m <sup>2</sup> )		
Underetasje		Ekstern bod (8,5 m <sup>2</sup> )	

### Kommentar

Arealer er oppmålt på stedet med digital avstandsmåler.

Merk:

Innvendige vegger utgjør ca. 2,5 m<sup>2</sup> av bruksarealet.

Oppgitte romarealer er inkludert areal som opptas av innebygde skap/garderobeskap.

TAKHØYDER

Ca. 2,51 meter målt i stue.

GENERELT

Arealene er målt med laser på stedet, og er beregnet etter Norsk Standard (NS) 3940:2023. Det gjøres oppmerksom på at kravene i Byggeforskriftene ikke sammenfaller med kravene i NS 3940, og at det av den grunn kan forekomme forskjeller i hva som defineres som målbart areal. Målbart areal etter NS 3940 betyr ikke nødvendigvis at arealene er godkjent av bygningsmyndighetene. Er arealene godkjent av bygningsmyndighetene fremgår det av stemplede, godkjente tegninger med angitt rombeskrivelse sammenfallende med bruken. I hovedsak er det bruken av rommet på befaringsdagen som avgjør om rommet defineres som p-rom eller s-rom. Sjakter for el og rør opplegg og pipeløp er med i oppgitt areal. Arealer i ovenstående tabell kan ikke summeres for å kontrollere BRA, da innvegger, sjakter etc. ikke er medregnet i disse arealene. BRA er avrundet til nærmeste hele tall iht. takstbransjens retningslinjer for arealmåling. Oppmålingen er ikke kontrollert opp mot tegninger (ikke mottatt).

Vedtekter kan endre eiers rettighet til bod/rom i fellesareal. For sameie er den eneste måten å få varig bruksrett på tinglysning og da blir dette en del av boenheten (ikke kontrollert). Eksklusiv rettighet til bod/rom i fellesareal i sameiet er begrenset til 30 år (eierseksjonsloven). For andel i borettslag og aksjeleilighet kan det tildeles rettighet til andelseier/aksjeeier, men disse kan omgjøres av generalforsamlingen. Rom utenfor boenheten kan omdisponeres av borettslaget/sameiet og dette kan påvirke boligens BRA.

Slik dokumentasjon kan være seksjonsbegjæring, godkjent seksjonssøknad, tinglysning, vedtekter generalforsamlingsvedtak, opprinnelig andelsdokument som viser leilighetsnummer eller stadfester osv. Ingen av de nevnte punktene er fremlagt takstmannen og er derfor ikke kontrollert. Arealer/tilleggsdeler er angitt av eier/oppdragsgiver og er målt med digital avstandslaser på befaringsdagen.

## Lovlighet

### Byggetegninger

### Nyere håndverkstjenester

Er det ifølge eier utført håndverkstjenester på boligen siste 5 år?

Ja  Nei

*Kommentar:* Det henvises til enkeltpunkter i rapporten samt selgers egenerklæringsskjema vedr. utførte arbeider siste 5 år.

Takstmannen har ikke kontrollert eller verifisert fremlagt dokumentasjon i sin helhet, og har lagt selgers informasjon til grunn. Der det er utført håndverkstjenester de siste fem årene, bør selger fremlegge fakturaer og relevant dokumentasjon (f.eks. via Boligmappa eller fysiske bilag) i forbindelse med salget. Det er ikke opplyst om eller fremlagt dokumentasjon på arbeider utført av tidligere eiere.

### Total fordeling mellom P-ROM og S-ROM

Tabellen under viser fordelingen av P-ROM og S-ROM etter veiledningen til NS 3940: 2012. Dette er til informasjon og til sammenligning. Tallene er omtrentlige, kan avvike fra faktiske målinger og er ikke juridisk bindende.

	P-ROM( m2)	S-ROM( m2)
Borettslagsleilighet (i blokk)	78	0

## Befarings - og eiendomsopplysninger

### Befaring

Dato	Til stede	Rolle
02.4.2026	Patrick Bang	Takstingeniør

### Matrikkeldata

Kommune	gnr.	bnr.	fnr.	snr.	Areal	Kilde	Eieforhold
4601 BERGEN	46	287		0	29493.6 m <sup>2</sup>	BEREGNET AREAL (Ambita)	Ikke relevant

#### Adresse

Elvenesvegen 40

#### Hjemmelshaver

Ulsmåg Borettslag

### Andelsobjekt

Org.nr.	Leil. nr.	Forretningsfører	Eier av adkomstdokumenter
948888025			Nybrot Elisabeth Kilen, Kumhle Martin

### Innskudd, pålydende mm

#### Andelsnummer

9

## Kilder og vedlegg

### Dokumenter

Beskrivelse	Dato	Kommentar	Status	Sider	Vedlagt
Egenerklærings skjema	03.04.2026		Ikke gjennomgått		Nei
Eiendomsverdi.no	02.04.2026	Innhenting av generelle opplysninger ifb. med tidligere omsetninger av aktuell leilighet, samt generell informasjon om bygningen.	Ikke gjennomgått		Nei
Bergenskart.no	02.04.2026	Innhenting av kommunal info.	Gjennomgått		Nei
Opplysninger fra eier.	02.04.2026	Eier har gitt generelle opplysninger om eiendommen. Informasjon om tilhørende boder, parkering og tilhørende arealer etc. er gitt av eier.	Gjennomgått		Nei
Bilder fra befaring	02.04.2026	Lagret internt for dokumentasjon.	Gjennomgått		Nei
Seeiendom.no	02.04.2026		Gjennomgått		Nei

## Revisjoner

Versjon	Ny versjon	Kommentar
1	03.04.2026	

For gyldighet på rapporten se forside

# Tilstandsrapportens avgrensninger

## Forutsetninger

### Struktur og referansenivå

Rapporten beskriver avvik, det vil si en tilstand som er dårligere enn referansenivået. Positive sider ved boligen, ut over det som kommer frem av tilstandsgradene, blir normalt ikke fremhevet.

Rapporten baserer seg på krav i forskrift til avhendingslova (tryggere bolighandel). For valg av tilstandsgrad blir NS 3600:2018 (teknisk tilstandsanalyse ved omsetning av bolig) lagt til grunn.

Bygningssakkyndig er ikke ansvarlig for tilbakeholdt eller uriktig informasjon, som har betydning for tilstandsvurderingen.

### Presiseringer

Anslag på utbedringskostnader er sjablongmessig, og må ikke forveksles med en konkret vurdering eller tilbud fra entreprenør eller håndverker. Anslaget vil også avhenge av personlige preferanser og markedspris på materialer og tjenesteyter.

Tilstandsrapporten gjelder hovedbygget og tilleggsbygninger som den bygningssakkyndige anser at har nær tilknytning til funksjon som bolig.

Avvik er vurdert mot regler som gjaldt da boligen ble oppført, med mindre annet er spesifisert i forskrift til avhendingslova, eller gjeldende versjon av NS 3600.

Hulltaking ved våtrom, i rom under terreng eller andre bygningsdeler, krever eiers samtykke.

Befaring begrenses til visuelle observasjoner av tilgjengelige flater. Den bygningssakkyndige gjør ikke fysiske inngrep for å avdekke avvik, utover det som er beskrevet i forskrift til avhendingslova. Rapporten gir ingen garanti for at det ikke finnes skjulte feil eller mangler.

Flater som er skjult av snø eller på annen måte utilgjengelig, blir ikke kontrollert. Det blir ikke utført funksjonsprøving av bygningsdeler, med mindre dette kommer frem av forskrift til avhendingslova. Hvis det ikke er sikkerhetsmessig forsvarlig, vil ikke bygningssakkyndig undersøke taket fra utsiden.

Boligens tilbehør, hvite- og brunevarer og annet inventar, blir ikke vurdert. Dette gjelder også integrert tilbehør.

Stikkprøvetakninger er tilfeldig utvalgt, og kan innebære kontroll under overflaten med et spisst redskap eller lignende.

### Uttrykk og definisjoner

Referansenivå: Kravet til bygningsdelen eller rommet på søknadstidspunktet.

Tilstand: Byggverkets eller bygningsdelens tekniske, funksjonelle eller estetiske status på et gitt tidspunkt.

Symptom: Forhold som gir indikasjon på hvilken tilstand et byggverk eller en bygningsdel befinner seg i. Benyttes ved beskrivelse av avvik og alder.

Skadegjører: I hovedsak råte, sopp og skadedyr.

Fuktsøk: Overflatesøk med egnet søkeutstyr som fuktindikator eller visuelle observasjoner.

Fuktmåling: Måling av fuktinnhold i materiale eller i bakenforliggende konstruksjon ved bruk av egnet måleutstyr, blant annet hammerelektrode

og pigger.

Hulltaking: Boring av hull for inspeksjon og fuktmåling i risikoutsatte konstruksjoner.

Normal slitasjegrad: Forventet slitasje av materiale i overflaten, basert på enkle, visuelle observasjoner. Kan vurderes sammen med bygningsdelens alder.

### Areal

Areal fastsettes etter forskrift til avhendingslova og gjeldende versjon av NS 3940 (areal- og volumberegninger av bygninger).

Et rom kan være i strid med teknisk forskrift og mangle godkjenning hos kommunen for den aktuelle bruken, uten at dette får betydning for om arealet måles og oppgis i tilstandsrapporten. Når arealet måles tas det ikke hensyn til om arealet er lovlig oppført eller om bruken er lovlig, bruksendringer, lysforhold eller andre sikkerhetsmangler.

Rom som ligger utenfor boenheten, som eier har påvist eller opplyst at tilhører boenheten, er oppmålt og inkludert i BRA-e. Det er ikke fremvist dokumentasjon på at rommet tilhører boenheten, med mindre dette er angitt særskilt. Rom utenfor boenheten kan omdisponeres av borettslaget/sameiet, og dette kan påvirke boligens BRA-e.

Opplysninger om areal kan ikke alene benyttes for beregning av markedsverdi.

### Personvern

Tilstandsrapporten er utarbeidet som en del av Fremtind Forsikring AS sitt takstkonsept. Fremtind Forsikring AS, iVerdi AS, takstforetaket og andre relevante interessenter benytter personopplysninger fra tilstandsrapporten for analyse- og statistikkformål, utvikling og drift av produkter og tjenester i takstbransjen og boligomsetningen. Fremtind Forsikring AS, iVerdi AS og takstforetaket, følger til enhver tid gjeldende personvernlovgivning.



# Selgers egenerklæring

Egenerklæringen er boligselgers egen beskrivelse av tilstanden til boligen. Her kan du finne viktige opplysninger som du som kjøper bør vite om før du bestemmer deg for et eventuelt kjøp. Har du spørsmål til egenerklæringen kan du snakke med megleren som står for salget.

---

## Selgere

Martin Kumhle

Elisabeth Kilen Nybrot

---

## Boligen

Elvenesvegen 40

5223 NESTTUN

4601-46/287/0/0

- ◆ Boligen ble kjøpt 2025
- ◆ Selger har bodd i boligen de 12 siste månedene
- ◆ Boligselger har kjøpt boligselgerforsikring



## Våtrom, tak og fasade

1. Vet du om det er, eller har vært, feil eller skader på bad/våtrom?

♦ **Nei, ikke som jeg kjenner til**

---

2. Vet du om det er gjort arbeid på bad eller våtrom, enten av deg eller tidligere eiere?

♦ **Ja**

**Faglært arbeid:**

1.

**Hvilket år ble jobben fullført?:** 2023

**Firmanavn:** MT Servicebygg as

**Beskrivelse av arbeidet:** Rehabiliter bad og wc. Montert fordelerskap på wc Byttet blandebatteri på kjøkken Byttet servant både på bad og wc. Montert ny dusj og innredning. Montert elektriske sperre ventiler og sensorer for registrering av evt vannlekkasje på wc og kjøkken

Vet du om tettesjikt, membran eller sluk ble fornyet eller oppgradert?

♦ **Nei, ikke som jeg kjenner til**

---

3. Vet du om det finnes dokumentasjon på hvordan bad/våtrom er bygget opp?

♦ **Ja**

---

4. Vet du om det er, eller har vært, vannlekkasje eller andre typer feil eller skader på tak, yttervegg, vinduer, dører, garasje, tilleggsbygninger eller lignende?

♦ **Nei, ikke som jeg kjenner til**

---

5. Vet du om det er, eller har vært, feil eller skader på vinduene, som for eksempel kondens, fuktskader eller vanninntrengning? Eller er noen av vinduene i boligen punktert?

♦ **Nei, ikke som jeg kjenner til**

---

6. Vet du om det er, eller har vært, skjevheter eller setningsskader i boligen, støttemur, terrasse eller lignende?

♦ **Nei, ikke som jeg kjenner til**

---

## Drenering, fukt og lekkasje

7. Vet du om det er, eller har vært, fukt, råte eller vanninntrengning i underetasje, kjeller eller krypkjeller?

♦ **Nei, ikke som jeg kjenner til**

---

8. Vet du om det er, eller har vært, fukt, sopp eller råteskader i boligen/sameiet/borettslaget?

♦ **Nei, ikke som jeg kjenner til**

---

9. Vet du om det er eller har vært skadedyr eller sjenerende insekter i egen enhet eller i sameiet/borettslagets fellesarealer eller i andres enheter?

♦ **Ja**

Har ved 2-3 ganger sett skjeggkre i leilighet



Er det gjort tiltak, eller er feilen/skaden utbedret?

♦ **Nei, ikke som jeg kjenner til**

---

## Tekniske installasjoner

10. Vet du om det er, eller har vært, feil på vann- eller avløpsanlegg?

♦ **Nei, ikke som jeg kjenner til**

---

11. Vet du om det er gjort arbeid på vann og avløp, enten av deg eller tidligere eiere?

♦ **Nei, ikke som jeg kjenner til**

---

12. Vet du om det er, eller har vært, feil eller skader knyttet til sentralfyr, radiator, ventilasjon, varmpumpe, kjøkkenvifte, baderomsvifte eller andre installasjoner?

♦ **Nei, ikke som jeg kjenner til**

---

13. Vet du om det er gjort arbeid på sentralfyr, radiator, ventilasjon, varmpumpe eller andre installasjoner, enten av deg eller tidligere eiere?

♦ **Nei, ikke som jeg kjenner til**

---

14. Vet du om det er, eller har vært, feil eller skader knyttet til ildsted eller pipe?

♦ **Nei, ikke som jeg kjenner til**

---

15. Vet du om det er gjort arbeid på ildsted eller pipe, enten av deg eller tidligere eiere?

♦ **Nei, ikke som jeg kjenner til**

---

16. Vet du om det er, eller har vært, feil eller skader på det elektriske anlegget?

♦ **Nei, ikke som jeg kjenner til**

---

17. Vet du om det er gjort arbeid på det elektriske anlegget, enten av deg eller tidligere eiere?

♦ **Ja**

**Faglært arbeid:**

1. **Hvilket år ble jobben fullført?:** 2022

**Firmanavn:** KG Elektro AS

**Beskrivelse av arbeidet:** Lagt opp ny stikk kontakt utvendig til varmpumpe.

---

## Eiendommen og omgivelsene

18. Vet du om bruken av eiendommen eller området rundt kan endres av foreslåtte eller vedtatte reguleringsplaner, nabovarsel, offentlige vedtak eller lignende?

♦ **Nei, ikke som jeg kjenner til**

---

19. Vet du om det finnes kommunale pålegg, heftelser eller krav knyttet til eiendommen eller boligen?

♦ **Nei, ikke som jeg kjenner til**

---



20. Vet du om boligen eller eiendommen har blitt endret eller bygget ut etter opprinnelig byggeår, enten av deg eller tidligere eiere?

♦ **Nei, ikke som jeg kjenner til**

---

21. Vet du om det mangler midlertidige brukstillatelser eller ferdigattester fra kommunen?

♦ **Nei, ikke som jeg kjenner til**

---

22. Vet du om det har vært flom, ras, skred eller lignende på eiendommen, eller om den ligger i et fareområde?

♦ **Nei, ikke som jeg kjenner til**

---

23. Har eiendommen utleiedel, for eksempel en leilighet, hybel eller lignende?

♦ **Nei, ikke som jeg kjenner til**

---

24. Vet du om det er gjort radonmåling på eiendommen, enten av deg eller tidligere eiere?

♦ **Nei, ikke som jeg kjenner til**

---

25. Vet du om det finnes skaderapporter, tilstandsvurderinger, boligsalgsrapporter eller om det er utført målinger for boligen?

♦ **Nei, ikke som jeg kjenner til**

---

26. Vet du om noe i nabolaget som kan være plagsomt eller ubehagelig for kjøperen?

♦ **Nei, ikke som jeg kjenner til**

---

27. Vet du om du selv eller sameiet/borettslaget/laget/selskapet er innblandet i uenigheter eller konflikter rundt eiendommen?

♦ **Nei, ikke som jeg kjenner til**

---

28. Vet du om det finnes planer, vedtak eller forslag som kan føre til økte utgifter, som festeavgift, fellesutgifter, fellesgjeld eller kommunale avgifter?

♦ **Ja**

Garasje anlegg er planlagt oppgradering fra høst 2026

---

## Generelt

29. Har boligen garasje eller øvrige tilleggsbygninger?

♦ **Ja**

Vet du om det feil eller skader ved garasje eller øvrige tilleggsbygninger?

♦ **Nei, ikke som jeg kjenner til**

---

30. Vet du om det er gjort arbeid på eiendommen som ikke er nevnt i de andre spørsmålene?

♦ **Nei, ikke som jeg kjenner til**

---

31. Vet du om det er, eller har vært, feil på tilbehør som følger med eiendommen?

♦ **Nei, ikke som jeg kjenner til**

---

32. Er det bestilt Norgespris på strøm?



Ja. Norgespris er en statlig ordning som gir husholdninger tilbud om strøm til fast pris på 50 øre pr. kilowatttime (prisen gjelder frem til 31. Desember 2026). Ordningen gjelder både boliger og fritidsboliger. Når en bolig med Norgespris bytter eier, vil ny eier fortsatt være bundet til Norgespris ut bindingstiden. Les mer på Regjeringens nettsider.

---

33. Har du andre opplysninger om boligen eller eiendommen, utover det du har svart?

♦ **Nei, ikke som jeg kjenner til**

---



## Bolig selges med boligselgerforsikring

Selger har kjøpt Fremtind boligselgerforsikring.

Boligselgerforsikringen dekker mangler som selger er ansvarlig for etter avhendingsloven, med de unntakene som følger av forsikringsvilkårene.

Hvis du oppdager noe du mener kan være en mangel, må du reklamere til Fremtind innen to måneder etter at du oppdaget, eller burde oppdaget, forholdet. Dette gjør du på fremtind.no.

Husk at du som kjøper ikke må begynne å utbedre forholdet før du har fått svar på reklamasjonen. Da kan du som kjøper miste retten til å reklamere over forholdet. Du har likevel en plikt til å begrense en eventuell skade - for eksempel ved å tørke opp vannsøl etter en vannlekkasje og sørge for at lekkasjen stopper.

# ENERGIATTEST

Adresse	Elvenesvegen 40
Postnummer	5223
Sted	NESTTUN
Kommunenavn	Bergen
Gårdsnummer	46
Bruksnummer	287
Seksjonsnummer	—
Andelsnummer	—
Festenummer	—
Bygningsnummer	139719530
Bruksenhetsnummer	H0103
Merkenummer	Energiattest-2025-69541
Dato	21.01.2025

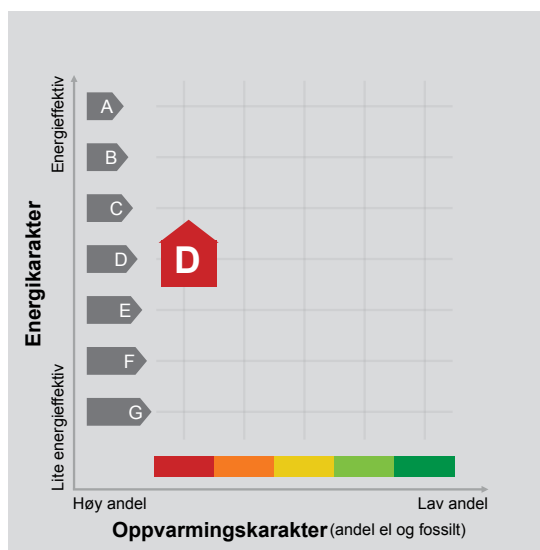

**Energimerket** angir boligens energistandard. Energimerket består av en energikarakter og en oppvarmingskarakter, se i figuren. Energimerket symboliseres med et hus, hvor fargen viser oppvarmingskarakter, og bokstaven viser energikarakter.

**Energikarakteren** angir hvor energieffektiv boligen er, inkludert oppvarmingsanlegget. Energikarakteren er beregnet ut fra den typiske energibruken for boligtypen. Beregningene er gjort ut fra normal bruk ved et gjennomsnittlig klima. Det er boligens energimessige standard og ikke bruken som bestemmer energikarakteren. A betyr at boligen er energieffektiv, mens G betyr at

boligen er lite energieffektiv. En bolig bygget etter byggeforskriftene vedtatt i 2010 vil normalt få C.

**Oppvarmingskarakteren** forteller hvor stor andel av oppvarmingsbehovet (romoppvarming og varmtvann) som dekkes av elektrisitet, olje eller gass. Grønn farge betyr lav andel el, olje og gass, mens rød farge betyr høy andel el, olje og gass. Oppvarmingskarakteren skal stimulere til økt bruk av varmepumper, solenergi, biobrensel og fjernvarme.

Om bakgrunnen for beregningene, se [www.enova.no/energimerking](http://www.enova.no/energimerking).

## Målt energibruk

Brukeren har valgt å ikke oppgi målt energibruk.



---

## Hvordan boligen benyttes har betydning for energibehovet

Energi behovet påvirkes av hvordan man benytter boligen, og kan forklare avvik mellom beregnet og målt energibruk. Gode energivaner bidrar til at energibehovet reduseres. Energi behovet kan også bli lavere enn normalt dersom:

- deler av boligen ikke er i bruk,
- færre personer enn det som regnes som normalt bruker boligen, eller
- den ikke brukes hele året.

## Gode energivaner

Ved å følge enkle tips kan du redusere ditt energi behov, men dette vil ikke påvirke boligens energimerke.

Energimerkingen kan kun endres gjennom fysiske endringer på boligen.

**Tips 1: Følg med på energi bruken i boligen**

**Tips 2: Luft kort og effektivt**

**Tips 3: Redusér innnetemperaturen**

**Tips 4: Bruk varmtvann fornuftig**

## Mulige forbedringer for boligens energistandard

Ut fra opplysningene som er oppgitt om boligen, anbefales følgende energieffektiviserende tiltak. Dette er tiltak som kan gi bygningen et bedre energimerke.

Noen av tiltakene kan i tillegg være svært lønnsomme. Tiltakene bør spesielt vurderes ved modernisering av bygningen eller utskifting av teknisk utstyr.

**Tiltaksliste** (For full beskrivelse av tiltakene, se Tiltaksliste - vedlegg 1)

- Tidsstyring av elektrisk gulvvarme / takvarme
- Montere automatikk på utebelysning

- Skifte til sparepærer på utebelysning
- Termostat- og nedbørsstyring av snøsmelteanlegg

Det tas forbehold om at tiltakene er foreslått ut fra de opplysninger som er gitt om boligen. Fagfolk bør derfor kontaktes for å vurdere tiltakene nærmere. Eventuell gjennomføring av tiltak må skje i samsvar

med gjeldende lovverk, og det må tas hensyn til krav til godt innklima og forebygging av fuktskader og andre byggskader.

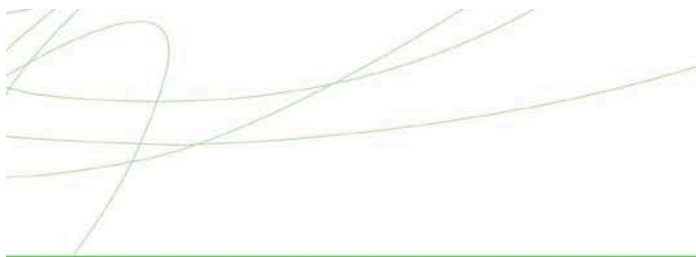

## Boligdata som er grunnlag for energimerket

Energimerket og andre data i denne attesten er beregnet ut fra opplysninger som er gitt av boligeier da attesten ble registrert. Nedenfor er en oversikt over oppgitte opplysninger, som boligeier er ansvarlig for.

<b>Bygningskategori:</b>	Boligblokker
<b>Bygningstype:</b>	Leilighet
<b>Byggeår</b>	1973
<b>Bygningsmateriale:</b>	Betong
<b>BRA:</b>	78
<b>Ant. etg. med oppv. BRA:</b>	1
<b>Detaljert vegger:</b>	Nei
<b>Detaljert vindu:</b>	Nei

### Teknisk installasjon

<b>Oppvarming:</b>	Elektrisk Varmepumpe
<b>Ventilasjon</b>	Mekanisk avtrekk

Der opplysninger ikke er oppgitt, brukes typiske standardverdier for den aktuelle bygningstypen. For mer informasjon om beregninger, se <https://www.enova.no/energimerking/om-energimerkeordningen/om-energiattesten/beregning-av-energikarakteren/>.





---

## Om grunnlaget for energiattesten

Oppgitte opplysninger om boligen kan finnes ved å gå inn på [www.enova.no/energimerking](http://www.enova.no/energimerking), og logge inn via ID-porten/Altinn. På siden "Eiendommer" kan du søke opp bygninger og hente fram energiattester som er laget tidligere. For å se detaljer for en bolig hvor det er brukt detaljert registrering må du velge "Gjenbruk"

av aktuell attest under Offisielle energiattester i skjermbildet "Valgt eiendom". Boligeier er ansvarlig for at det blir brukt riktige opplysninger. Eventuelle gale opplysninger må derfor tas opp med selger eller utleier da dette kan ha betydning for prisfastsettelsen. Det kan når som helst lage en ny energiattest.

## Om energimerkeordningen

Enova er ansvarlig for energimerkeordningen. Energimerket beregnes på grunnlag av oppgitte opplysninger om boligen. For informasjon som ikke er oppgitt, brukes typiske standardverdier for den aktuelle bygningstypen fra tidsperioden den ble bygd i. Beregningsmetodene for energikarakteren baserer seg på NS 3031 (<https://www.enova.no/energimerking/om-energimerkeordningen>)

Spørsmål om energiattesten, energimerkeordningen eller gjennomføring av energieffektivisering og tilskuddsordninger kan rettes til Enova Svarer på tlf. 24 24 08 95 eller [svarer@enova.no](mailto:svarer@enova.no).

Plikten til energimerking er beskrevet i energimerkeforskriften (bygninger).

Nærmere opplysninger om energimerkeordningen kan du finne på [www.enova.no/energimerking](http://www.enova.no/energimerking).

For ytterligere råd og veiledning om effektiv energibruk, vennligst se [www.enova.no/hjemme](http://www.enova.no/hjemme) eller ring Enova svarer på tlf. **24 24 08 95**.

# Tiltaksliste: Vedlegg til energiattesten

## Tiltak på elektriske anlegg

### Tiltak 1: Tidsstyring av elektrisk gulvvarme / takvarme

For gulvvarme eller takvarme med styringsenhet m/termostat kan det vurderes utskiftning til ny styringsenhet med kombinert termostat- og tidsstyring. Dersom mange slike styringsenheter og/eller panelovner skiftes ut bør det vurderes et system hvor temperatur og tidsinnstillinger i ulike rom i boligen styres fra en sentral enhet. Merk at flere vanlige typer termostater også har mulighet for tidsstyring i form av aktivering av programfunksjonsknapp bak deksel, se medfølgende bruksanvisning.

### Tiltak 2: Temperatur- og tidsstyring av panelovner

Evt. eldre elektriske varmeovner uten termostat skiftes ut med nye termostatregulerte ovner med tidsstyring, eller det ettermonteres termostat / spareplugg på eksisterende ovn. Dersom mange ovner skiftes ut bør det vurderes et system hvor temperatur og tidsinnstillinger i ulike rom i boligen styres fra en sentral enhet.

## Tiltak utendørs

### Tiltak 3: Montere automatikk på utebelysning

Det kan monteres fotocelle på utebelysningen slik at det automatisk går av/på etter dagslyset/mørket. Eller det kan monteres bevegelsessensor slik at lyset kun går på ved bevegelse og slås av automatisk etter forhåndsinnstilt tid.

### Tiltak 4: Skifte til sparepærer på utebelysning

Sparepærer på 5, 7, 11, 15, og 20 W tilsvarer glødelamper på henholdsvis 25, 40, 60, 75 og 100 W. Sparepærer gir like mye lys som vanlige glødelamper, men bruker bare rundt 20% av energien. De varer dessuten lenger, 8.000-15.000 timer mot 1.000 - 2.500 timer for glødelamper.

### Tiltak 5: Termostat- og nedbørsstyring av snøsmelteanlegg

Snøsmelteanlegget er kun manuelt styrt, eller styres kun etter lufttemperatur. Det installeres automatikk slik at snøsmelteanlegget både er temperatur- og nedbørsstyrt. Det kan være i form av en temperatur- og snøføler i bakken, med temperatur - og fuktføler i luften. Snøsmelteanlegget aktiveres kun ved behov dvs. når det registreres nedbør og kulde samtidig.

### Tiltak 6: Montere urbryter på motorvarmer

Det monteres urbryter (koblingsur) på motorvarmeren slik at den ikke står på mer enn nødvendig.

## Bygningsmessige tiltak

### Tiltak 7: Montering tetningslister

Luftlekkasjer mellom karm og ramme på vinduer og mellom karm og dørblad kan reduseres ved montering av tetningslister. Lister i silikon- eller EPDM-gummi gir beste resultat.

### Tiltak 8: Etterisolering av yttervegg

Yttervegg etterisoleres. Metode avhenger av dagens løsning. For å sjekke vindtetting av yttervegg anbefales termografering og tetthetsprøving.

## Tiltak på luftbehandlingsanlegg

### Tiltak 9: Installere ventilasjonsanlegg med varmegjenvinner til erstatning for mekanisk ventilasjon

Boligen har mekanisk ventilasjon, dvs. at luftutskiftning (medfølgende varmetap) skjer uten varmegjenvinning. Det kan vurderes å installere et balansert ventilasjonsanlegg, som gir varmegjenvinning fra avkastluften. Nytt anlegg med både ur- og mengdestyring vil gi muligheter for behovsstyring og dermed energisparing. Ventilasjonsanlegget kan ha et vannbårent eller elektrisk varmebatteri.

### **Tiltak 10: Montere urstyring på avtrekksvifter / ventilasjonsanlegg**

Det bør undersøkes hvorvidt ventilasjonsanlegget har mulighet for trinnvis regulering av luftmengden (1,2,3 eller max/normal/min) og evt. urstyring tilknyttet denne funksjonen. Det bør evt. ettermonteres et ukesur som styrer luftmengdene avhengig av brukstiden. For boliger bør ikke ventilasjonen stoppes når boligen ikke er i bruk, men det bør være en minsteventilasjon på ca 0,2 l/s pr. m<sup>2</sup>.

## **Brukertiltak**

### **Tiltak 11: Bruk varmtvann fornuftig**

Bytt til sparedusj hvis du ikke har. For å finne ut om du bør bytte til sparedusj eller allerede har sparedusj kan du ta tiden på fylling av ei vaskebøtte; nye sparedusjer har et forbruk på kun 9 liter per minutt. Ta dusj i stedet for karbad. Skift pakning på dryppende kraner. Dersom varmtvannsberederen har nok kapasitet kan temperaturen i berederen reduseres til 70gr.

### **Tiltak 12: Tiltak utendørs**

Monter urbryter (koblingsur) på motorvarmeren slik at den ikke står på mer enn nødvendig. Skift til sparepærer. Sparepærer på 5, 7, 11, 15, og 20 W tilsvarer glødelamper på henholdsvis 25, 40, 60, 75 og 100 W, og de varer dessuten lenger, 8.000-15.000 timer mot 1.000-2.500 timer for glødelamper. Det kan monteres fotocelle på utebelysningen slik at det automatisk går av/på etter dagslyset/mørket. Eller det kan monteres bevegelsessensor slik at lyset kun går på ved bevegelse og slås av automatisk etter forhåndsinnstilt tid. For snøsmelteanlegg som kun er manuelt styrt av/på eller ift. Lufttemperatur kan det installeres automatikk slik at snøsmelteanlegget både er temperatur- og nedbørsstyrt dvs. når det registreres nedbør og kulde samtidig.

### **Tiltak 13: Slå el.apparater helt av**

Elektriske apparater som har stand-by modus trekker strøm selv når de ikke er i bruk, og må derfor slås helt av.

### **Tiltak 14: Slå av lyset og bruk sparepærer**

Slå av lys i rom som ikke er i bruk. Utnytt dagslyset. Bruk sparepærer, spesielt til utelys og rom som er kalde eller bare delvis oppvarmet.

### **Tiltak 15: Spar strøm på kjøkkenet**

Ikke la vannet renne når du vasker opp eller skyller. Bruk kjeler med plan bunn som passer til platen, bruk lokk, kok ikke opp mer vann enn nødvendig og slå ned varmen når det har begynt å koke. Slå av kjøkkenventilatoren når det ikke lenger er behov. Bruk av microbølgeovn til mindre mengder mat er langt mer energisparende enn komfyren. Tin frossenmat i kjøleskapet. Kjøle- og frys skal avrimes ved behov for å hindre unødvendig energibruk og for høy temperatur inne i skapet / boksen (nye kjøleskap har ofte automatisk avriming). Fjern støv på kjøleribber og kompressor på baksiden. Slå av kaffetraker når kaffen er ferdig traktet og bruk termos. Oppvaskmaskinen har innebygde varmeelementer for oppvarming av vann og skal kobles til kaldvannet, kobles den til varmtvannet øker energibruken med 20 - 40 % samtidig som enkelte vaske- og skylleprosesser foregår i feil temperatur.

### **Tiltak 16: Vask med fulle maskiner**

Fyll opp vaske- og oppvaskmaskinen før bruk. De fleste maskiner bruker like mye energi enten de er fulle eller ikke.

### **Tiltak 17: Følg med på energibruken i boligen**

Gjør det til en vane å følge med energiforbruket. Les av måleren månedlig eller oftere for å være bevisst energibruken. Ca halvparten av boligens energibruk går til oppvarming.

### **Tiltak 18: Luft kort og effektivt**

Ikke la vinduer stå på gløtt over lengre tid. Luft heller kort og effektivt, da får du raskt skifta lufta i rommet og du unngår nedkjøling av gulv, tak og vegger.

### **Tiltak 19: Redusér innnetemperaturen**

Ha en moderat innnetemperatur, for hver grad temperatursenkning reduseres oppvarmingsbehovet med 5 %. Mennesker er også varmekilder; jo flere gjester – desto større grunn til å dempe varmen. Ha lavere temperatur i rom som brukes sjelden eller bare deler av døgnet. Montér tetningslister rundt trekkfulle vinduer og dører (kan sjekkes ved bruk av myggspiral/røyk eller stearinlys). Sett ikke møbler foran varmeovner, det hindrer varmen i å sirkulere. Trekk for gardiner og persienner om kvelden, det reduserer varmetap gjennom vinduene.

### **Tiltak 20: Velg hvitevarer med lavt forbruk**

Når du skal kjøpe nye hvitevarer så velg et produkt med lavt strømforbruk. Produktene deles inn i energiklasser fra A til G, hvor A er det minst energikrevende. Mange produsenter tilbyr nå varer som går ekstra langt i å være energieffektive. A+ og det enda bedre A++ er merkinger som har kommet for å skille de gode fra de ekstra gode produktene.

# Vedtekter

for Ulsmåg borettslag org nr 948 888 025 tilknyttet Bergen og Omegn Boligbyggelag (heretter kalt BOB),

vedtatt på konstituerende generalforsamling den 5. mai 1971, endret på generalforsamling 18. desember 1973, 4. januar 1978, 4. april 1989, 22. mai 2001, 01.03.2005, 28.04.2010, 25.04.2012, 12.05.2014, 23.05.2016, 15.05.2017 og den 09.06.2022 med iverksettelse fra lov om borettslag av 06.06.2003 sin ikrafttredelse.

## 1. Innledende bestemmelser

### 1-1 Formål

Ulsmåg borettslag er et samvirkeforetak som har til formål å gi andelseierne bruksrett til egen bolig i lagets eiendom (boret) og å drive virksomhet som står i sammenheng med denne.

### 1-2 Forretningskontor, forretningsførsel og tilknytningsforhold

(1) Borettslaget ligger i Bergen kommune og har forretningskontor i Bergen kommune.

(2) Borettslaget er tilknyttet BOB som er forretningsfører.

## 2. Andeler og andelseiere

### 2-1 Andeler og andelseiere

(1) Andelene skal være på kroner 300,-.

(2) Bare andelseiere i boligbyggelaget og bare fysiske personer (enkeltpersoner) kan være andelseiere i borettslaget. Ingen fysiske personer kan eie mer enn en andel.

(3) Uansett kan staten, en fylkeskommune eller en kommune til sammen eie inntil ti prosent av andelene i borettslaget i samsvar med borettslagslovens § 4-2 (1). Det samme gjelder selskap som har til formål å skaffe boliger og som blir ledet og kontrollert av stat, fylkeskommune eller kommune, stiftelse som har til formål å skaffe boliger og som er opprettet av staten, en fylkeskommune eller kommune og selskap, stiftelse eller andre som har inngått samarbeidsavtale med stat, fylkeskommune eller kommune om å skaffe boliger til vanskeligstilte.

(4) Andre juridiske personer har ikke rett til å eie andeler i laget.

(5) Andelseierne skal få utlevert et eksemplar av borettslagets vedtekter.

### 2-2 Sameie i andel

(1) Bare personer som bor eller skal bo i boligen kan bli sameier i andel.

(2) Dersom flere eier en andel sammen, skal det regnes som bruksoverlating hvis en eller flere av sameierne ikke bor i boligen, jf vedtektenes punkt 4-2.

### 2-3 Overføring av andel og godkjenning av ny andelseier

(1) En andelseier har rett til å overdra sin andel, men erververen må godkjennes av borettslaget for at ervervet skal bli gyldig overfor borettslaget.

(2) Borettslaget kan nekte godkjenning når det er saklig grunn til det og skal nekte godkjenning dersom ervervet vil være i strid med punkt 2 i vedtektene.

## Vedtekter for Ulsmåg borettslag

(3) Nekter borettslaget å godkjenne erververen som andelseier, må melding om dette komme fram til erververen senest 20 dager etter at søknaden om godkjenning kom fram til borettslaget. I motsatt fall skal godkjenning regnes som gitt.

(4) Erververen har ikke rett til å bruke boligen før godkjenning er gitt eller det er rettskraftig avgjort at erververen har rett til å erverve andelen.

(5) Den forrige andelseieren er solidarisk ansvarlig med en eller flere nye erververe for betaling av felleskostnader til ny andelseier er godkjent, eller det er rettskraftig avgjort at en ny andelseier har rett til å erverve andelen.

(6) Ulsmåg borettslag har systemlås i alle dører i leiligheter og fellesareal. Ekstra nøkler til leiligheter bestilles via styret.

### **2-4 Ombygging, påbygging eller andre endringer av boligen**

Andelseier kan ikke foreta ombygging, påbygging eller andre endringer av bygg eller grunn uten å innhente skriftlig samtykke fra laget. Dette gjelder også oppsetting av antenne, parabol, varmepumpe eller andre tekniske/elektriske installasjoner. Det samme gjelder innvendige ombygginger mv dersom disse vil gripe inn i bærende konstruksjoner, felles rør, ledninger og anlegg.

Ved rehabilitering/oppussing av baderom, så plikter andelseier ved slikt arbeid å varsle til styret, slik at teknisk tilstand på sluk blir vurdert for evt utskiftning.

## **3. Forkjøpsrett**

### **3-1 Hovedregel for forkjøpsrett**

(1) Dersom andel skifter eier, har andelseierne i borettslaget og dernest de øvrige andelseierne i boligbyggelaget forkjøpsrett.

(2) Forkjøpsretten kan ikke gjøres gjeldende når andelen overdras til ektefelle, til andelseierens eller ektefellens slektning i rett opp- eller nedstigende linje, til fosterbarn som faktisk står i samme stilling som livsarving, til søsken eller noen annen som i de to siste årene har hørt til samme husstand som den tidligere eieren. Forkjøpsretten kan heller ikke gjøres gjeldende når andelen overføres på skifte etter separasjon eller skilsmisse, eller når et husstandsmedlem overtar andelen etter bestemmelsene i husstandsfellesskapslovens § 3.

(3) Styret i borettslaget skal sørge for at de som er nevnt i første ledd får anledning til å gjøre forkjøpsretten gjeldende og på deres vegne gjøre retten gjeldende innen fristen nevnt i vedtektenes punkt 3-2, jf borettslagslovens § 4-15 første ledd.

### **3-2 Frister for å gjøre forkjøpsrett gjeldende**

Fristen for å gjøre forkjøpsretten gjeldende er 20 dager fra borettslaget mottok melding om at andelen har skiftet eier, med opplysning om pris og andre vilkår. Fristen er fem hverdager dersom borettslaget har mottatt skriftlig forhåndsvarsel om at andelen kan skifte eier, og varselet har kommet fram til laget minst femten dager, men ikke mer enn tre måneder, før meldingen om at andelen har skiftet eier.

### **3-3 Nærmere om forkjøpsretten**

(1) Ansiennitet i borettslaget regnes fra dato for overtakelse av andelen. Står flere andelseiere i borettslaget med lik ansiennitet, går den med lengst ansiennitet i boligbyggelaget foran.

(2) Dersom ingen andelseiere i borettslaget melder seg utpeker boligbyggelaget hvilken andelseier i boligbyggelaget som skal få overta andelen.

## Vedtekter for Ulsmåg borettslag

(3) Andelseier som vil overta ny andel, må overdra sin andel i laget til en ny andelseier. Dette gjelder selv om andelen tilhører flere.

(4) Forkjøpsretten skal kunngjøres i en avis som er vanlig lest på stedet, på boligbyggelagets nettsider, ved oppslag i borettslaget eller på annen egnet måte.

### 4. Borett og bruksoverlating

#### 4-1 Boretten

(1) Hver andel gir enerett til å bruke en bolig i borettslaget og rett til å nytte fellesarealer til det de er beregnet eller vanlig brukt til, og til annet som er i samsvar med tiden og forholdene.

(2) Andelseieren kan ikke benytte boligen til annet enn boligformål uten styrets samtykke.

(3) Andelseieren skal behandle boligen, andre rom og annet areal med tilbørlig aktsomhet. Bruken av boligen og fellesarealene må ikke på en urimelig eller unødvendig måte være til skade eller ulempe for andre andelseiere og øvrige beboere.

(4) En andelseier kan med styrets godkjenning gjennomføre tiltak på eiendommen som er nødvendige på grunn av funksjonshemming hos en bruker av boligen. Godkjenning kan ikke nektes uten saklig grunn.

(5) Vedrørende dyrehold kan beboerne etter søknad gis tillatelse til dyrehold ved å signere lagets erklæring om dyrehold. Det er registreringsplikt på alle dyr i borettslaget.

Alle husdyr skal registreres hos styret og alle husdyr skal holdes i bånd på lagets område. Lagets regler for dyrehold fastsettes av styret.

(6) Styret fastsetter ordensregler for eiendommen.

#### 4-2 Bruksoverlating

(1) Andelseieren kan ikke uten samtykke fra styret overlate bruken av boligen til andre. Andelseiers disposisjonsrett til lagets garasje, kan ikke overdras til andre enn andelseierne i Ulsmåg Borettslag. Andelseiere med særskilt behov for parkering, kan søke styret om tildeling av parkeringsplass inne på lagets område. Styret fastsetter kriterier for tildeling av denne type parkeringsplass. Andelseiere kan søke styret om mulighet for å leie lagets garasjeplasser tilrettelagt for lading av ladbare motorvogner. Kriterier for tildeling av denne type garasjeplasser fastsettes av styret.

(2) Med styrets godkjenning kan andelseierne overlate bruken av hele boligen dersom:

- andelseieren selv eller andelseierens ektefelle eller slektning i rett opp- eller nedstigende linje eller fosterbarn av andelseieren eller ektefellen, har bodd i boligen i minst ett av de siste to årene. Andelseierne kan i slike tilfeller overlate bruken av hele boligen for opp til tre år
- andelseieren er en juridisk person
- andelseieren skal være midlertidig borte som følge av arbeid, utdanning, militærtjeneste, sykdom eller andre tungtveiende grunner
- et medlem av brukerhusstanden er andelseierens ektefelle eller slektning i rett opp- eller nedstigende linje eller fosterbarn av andelseieren eller ektefellen
- det gjelder bruksrett til noen som har krav på det etter ekteskapslovens § 68 eller husstandsfellesskapslovens § 3 andre ledd.

Godkjenning kan bare nektes dersom brukerens forhold gir saklig grunn til det. Godkjenning kan nektes dersom brukeren ikke kunne blitt andelseier. Har laget ikke sendt svar på skriftlig søknad om godkjenning av bruker innen en måned etter at søknaden har kommet fram til laget, skal brukeren regnes som godkjent.

## Vedtekter for Ulsmåg borettslag

(3) Andelseier som bor i boligen selv, kan overlate bruken av deler av den til andre uten godkjenning.

(4) Overlating av bruken reduserer ikke andelseierens plikter overfor borettslaget.

(5) Fysisk andelseier plikter å holde laget orientert om hvor vedkommende kan treffes. Juridisk andelseier plikter å utpeke fullmektig som kan ta i mot meldinger fra laget.

### 5. Vedlikehold

#### 5-1 Andelseiernes vedlikeholdsplikt

(1) Den enkelte andelseier skal holde boligen, og andre rom og annet areal som hører boligen til, i forsvarlig stand og vedlikeholde slikt som vinduer, rør, sikringsskap fra og med første hovedsikring/inntakssikring, ledninger med tilbehør, varmekabler, inventar, utstyr inklusive vannklosett, varmtvannsbereder, vasker, apparater og innvendige flater. Apparater slik som panelovner, ventilatorer, vifter og balansert ventilasjonsanlegg, m.v som er plassert i boligen må også vedlikeholdes av andelseier.

Vedlikeholdet omfatter vannrør i leiligheten frem til stoppekran. Dersom slik stoppekran ikke er montert gjelder ansvaret frem til hovedstamme. Andelseier har også ansvaret for ringe- og tv-ledninger, elektriske ledninger og porttelefon fra ringeknappen ved døren inn til den enkelte bolig og inne i boligen, samt øvrige trekkerør og ledninger. Våtrom må brukes og vedlikeholdes slik at lekkasjer unngås. Ventilert og andre luftekanaler må være åpne for å sikre en forsvarlig utlufting av boligen.

(2) Vedlikeholdet omfatter også nødvendige reparasjoner og utskifting av slikt som vannrør i leiligheten til stoppekran eller hovedstamme (se ovenfor), og øvrige rør, utstyr i sikringsskap fra og med første hovedsikring/inntakssikring tilhørende boligen, ledninger med tilbehør, varmekabler, inventar, utstyr inklusive slik som vannklosett, varmtvannsbereder og vasker, apparater (panelovner, ventilatorer, vifter og balansert ventilasjonsaggregater som er plassert i boligen mv), tapet, gulvbelegg, vegg-, gulv- og himlingsplater, skillevegger, listverk, skap, benker og innvendige dører med karmen. Utskifting av sluk og avløpsrør (gjelder ikke for de boliger som fortsatt har de opprinnelige rør) som følge av modernisering /oppussing er andelseiers ansvar. Arbeidet må være utført av godkjente fagfolk.

(3) Andelseieren har også ansvaret for oppsteking og rensing av innvendig kloakkledning både til og fra egen vannlås/sluk og fram til borettslagets felles-/hovedledning. Andelseier skal også rense eventuelle sluk på verandaer, balkonger o l. Andelseier har også ansvar for å sørge for dette ved fravær fra boligen, for å unngå tett sluk og eventuell oversvømmelse.

(4) Andelseieren skal holde boligen fri for insekter og skadedyr, med mindre dette skyldes forhold utenfor andelseiers mulighet for kontroll. Skade som følge av inntregning av rotter/mus er borettslagets ansvar med mindre det kan godtgjøres at andelseier eller noen han svarer for har opptrådt uaktsomt. Dersom insekter og skadedyr oppdages, eller spor etter at slike har vært tilstede, plikter andelseier å varsle vaktmester umiddelbart.

(5) Vedlikeholdsplikten omfatter også utbedring av tilfeldig skade, herunder skade påført ved innbrudd og uvær på noe andelseier har vedlikeholdsansvaret for.

(6) Andelseier plikter å la arbeidene utføres på en håndverkmessig forsvarlig måte. Andelseier må ikke uten skriftlig samtykke fra borettslaget

## Vedtekter for Ulsmåg borettslag

foreta forandringer ved andelen som griper inn i bærende konstruksjoner og felles installasjoner som går gjennom boligene, jfr også 2-4.

(7) Oppdager andelseieren skade i boligen som borettslaget er ansvarlig for å utbedre, plikter andelseieren straks å sende melding til borettslaget.

(8) Særlige individuelle avtaler inngått mellom enkelte andelseiere/grupper av andelseiere og laget, og som har en annen fordeling av vedlikeholdsansvaret/ utskiftingsansvaret enn det som følger av punktene (1) til (5) ovenfor, videreføres i sin helhet inntil annet måtte bli avtalt.

(9) Borettslaget og andre andelseiere kan kreve erstatning for tap som følger av at andelseieren ikke oppfyller pliktene sine, jf borettslagslovens §§ 5-13 og 5-15.

### **5-2 Borettslagets vedlikeholdsplikt**

(1) Borettslaget skal holde bygninger og eiendommen for øvrig i forsvarlig stand så langt plikten ikke ligger på andelseierne. Skade på bolig eller inventar som tilhører laget, skal laget utbedre dersom skaden følger av mislighold fra en annen andelseier.

(2) Felles rør, ledninger, kanaler, radiatorer inklusiv kraner og rør, og andre felles installasjoner som går gjennom boligen, skal borettslaget holde ved like. Borettslaget har rett til å føre nye slike installasjoner gjennom boligen dersom det ikke er til vesentlig ulempe for andelseieren.

(3) Borettslagets vedlikeholdsplikt omfatter også utskifting av vinduer, herunder nødvendig utskifting av termoruter, og ytterdører til boligen eller reparasjon eller utskifting av tak, bjelkelag, bærende veggkonstruksjoner, sluk samt rør eller ledninger som er bygd inn i bærende konstruksjoner med unntak av varmekabler. Lagets ansvar for skifte av sluk og andre rør gjelder som følge av slitasje og elde.

(4) Andelseieren skal gi adgang til boligen slik at borettslaget kan utføre sin vedlikeholdsplikt, herunder ettersyn, reparasjon eller utskifting. Ettersyn og utføring av arbeid skal gjennomføres slik at det ikke er til unødig ulempe for andelseieren eller annen bruker av boligen.

(5) Andelseier kan kreve erstatning for tap som følge av at borettslaget ikke oppfyller pliktene sine.

## **6. Pålegg om salg og fravikelse**

### **6-1 Mislighold**

Andelseiers brudd på sine forpliktelser overfor borettslaget utgjør mislighold. Som mislighold regnes blant annet manglende betaling av felleskostnader, forsømt vedlikeholdsplikt, ulovlig bruk eller overlating av bruk og brudd på husordensregler eller bruk som på annen måte medfører unødvendig ulempe eller skade for de øvrige andelseierne.

### **6-2 Pålegg om salg**

(1) Hvis en andelseier til tross for advarsel vesentlig misligholder sine plikter, kan borettslaget pålegge vedkommende å selge andelen, jf borettslagslovens § 5-22 første ledd. Advarsel skal gis skriftlig og opplyse om at vesentlig mislighold gir laget rett til å kreve andelen solgt.

### **6-3 Fravikelse**

Medfører andelseierens eller brukerens oppførsel fare for ødeleggelse eller vesentlig forringelse av eiendommen, eller er andelseierens eller brukerens oppførsel til alvorlig plage eller sjenanse for eiendommenes øvrige andelseiere eller brukere, kan styret kreve fravikelse fra boligen etter tvangsfullbyrdelseslovens kapittel 13.

## **7. Felleskostnader og pantesikkerhet**

### **7-1 Felleskostnader**

## Vedtekter for Ulsmåg borettslag

(1) Felleskostnadene betales hver måned. Borettslaget kan endre felleskostnadene med en måneds skriftlig varsel. Andelseier plikter å betale felleskostnadene etter de instruksjer og retningslinjer forretningsfører gir vedrørende innbetalingsmåten.

(2) For felleskostnader som ikke blir betalt ved forfall, svarer andelseieren den til en hver tid gjeldende forsinkelsesrente etter lov av 17. desember 1976 nr 100.

### **7-2 Borettslagets pantessikkerhet**

For krav på dekning av felleskostnader og andre krav fra lagsforholdet har laget panterett i andelen foran alle andre heftelser. Pantekravet er begrenset til en sum som svarer til to ganger folketrygdens grunnbeløp på tidspunktet da tvangsdekning besluttet gjennomført.

## **8. Styret og dets vedtak**

### **8-1 Styret**

(1) Borettslaget skal ha et styre som skal bestå av en styreleder og 4 andre medlemmer med 2 varamedlemmer.

(2) Funksjonstiden for styreleder og de andre medlemmene er to år. Varamedlemmer velges for ett år. Styremedlem og varamedlem kan gjenvelges.

(3) Styret skal velges av generalforsamlingen. Generalforsamlingen velger en av styremedlemmene som styreleder ved særskilt valg. Styret velger nestleder blant sine medlemmer.

### **8-2 Styrets oppgaver**

(1) Styret skal lede virksomheten i samsvar med lov, vedtekter og generalforsamlingens vedtak. Styret kan ta alle avgjørelser som ikke i loven eller vedtektene er lagt til andre organer.

(2) Styreleder skal sørge for at styret holder møte så ofte som det trengs. Et styremedlem eller forretningsføreren kan kreve at styret sammenkalles.

(3) Styret skal føre protokoll over styresakene. Protokollen skal underskrives av de frammøtte styremedlemmene.

### **8-3 Styrets vedtak**

(1) Styret er vedtaksfør når mer enn halvparten av alle styremedlemmene er til stede. Vedtak kan treffes med mer enn halvparten av de avgitte stemmene. Står stemmene likt, gjør møtelederens stemme utslaget. De som stemmer for et vedtak som innebærer en endring, må likevel utgjøre minst en tredjedel av alle styremedlemmene.

(2) Styret kan ikke uten at generalforsamlingen har gitt samtykke med minst to tredjedels flertall, fatte vedtak om:

1. ombygging, påbygging eller andre endringer av bebyggelsen eller tomten som etter forholdene i laget går ut over vanlig forvaltning og vedlikehold,
2. å øke tallet på andeler eller å knytte andeler til boliger som tidligere har vært benyttet til utleie, jf borettslagslovens § 3-2 andre ledd,
3. salg eller kjøp av fast eiendom,
4. å ta opp lån som skal sikres med pant med prioritet foran innskuddene,
5. andre rettslige disposisjoner over fast eiendom som går ut over vanlig forvaltning,
6. andre tiltak som går ut over vanlig forvaltning, når tiltaket fører med seg økonomisk ansvar eller utlegg for laget på mer enn fem prosent av de årlige felleskostnadene.

### **8-4 Representasjon og fullmakt**

Lederen og et styremedlem i fellesskap representerer laget utad og tegner dets navn.

## **9. Generalforsamlingen**

### **9-1 Myndighet**

Den øverste myndighet i borettslaget utøves av generalforsamlingen.

### **9-2 Tidspunkt for generalforsamling**

(1) Ordinær generalforsamling skal holdes hvert år innen utgangen av juni.

(2) Ekstraordinær generalforsamling holdes når styret finner det nødvendig, eller når revisor eller minst to andelseiere som til sammen har minst en tiendedel av stemmene, krever det og samtidig oppgir hvilke saker de ønsker behandlet.

### **9-3 Varsel om og innkalling til generalforsamling**

(1) Forut for ordinær generalforsamling skal styret skriftlig varsle andelseierne om dato for møtet og om frist for innlevering av saker som ønskes behandlet. Saker som en andelseier ønsker behandlet på den ordinære generalforsamlingen må være innkommet til styret senest åtte uker før generalforsamlingen.

(2) Generalforsamlingen skal innkalles skriftlig av styret med et varsel som skal være på minst åtte og høyst tjue dager. Ekstraordinær generalforsamling kan om nødvendig kalles inn med kortere varsel som likevel skal være på minst tre dager. I begge tilfeller skal det gis skriftlig melding til boligbyggelaget.

(3) I innkallingen skal de sakene som skal behandles være bestemt angitt. Skal et forslag som etter borettslagsloven eller vedtektene må vedtas med minst to tredjedels flertall kunne behandles, må hovedinnholdet være angitt i innkallingen. Saker som en andelseier ønsker behandlet på ordinær generalforsamling skal nevnes i innkallingen når styret har mottatt krav om det etter vedtektenes punkt 9-3 (1).

### **9-4 Saker som skal behandles på ordinær generalforsamling**

- Konstituering
- Godkjenning av årsberetning fra styret
- Godkjenning av årsregnskap
- Valg av styremedlemmer og varamedlemmer
- Valg av valgkomite (2 medlemmer)
- Eventuelt valg av revisor
- Fastsetting av godtgjørelse til styret
- Andre saker som er nevnt i innkallingen

### **9-5 Møteledelse og protokoll**

Generalforsamlingen skal ledes av styrelederen med mindre generalforsamlingen velger en annen møteleder. Møtelederen skal sørge for at det føres protokoll fra generalforsamlingen. Protokollen skal underskrives av møteleder, referent og minst to av de tilstedeværende andelseierne valgt av generalforsamlingen.

### **9-6 Stemmerett og fullmakt**

Hver andelseier har en stemme på generalforsamlingen. Hver andelseier kan møte ved fullmektig på generalforsamlingen, men ingen kan være fullmektig for mer enn en andelseier. For en andel med flere eiere kan det bare avgis en stemme.

### **9-7 Vedtak på generalforsamlingen**

(1) Foruten saker som nevnt i punkt 9-4 i vedtektene kan ikke generalforsamlingen fatte vedtak i andre saker enn de som er bestemt angitt i innkallingen.

(2) Med de unntak som følger av borettslagsloven eller vedtektene her fattes alle beslutninger av generalforsamlingen med mer enn halvparten av de avgitte stemmer. Blanke og eller feil avgitte stemmer telles ikke med. Ved

## Vedtekter for Ulsmåg borettslag

valg av styrets medlemmer og ved andre personvalg kan generalforsamlingen på forhånd fastsette at den som får flest stemmer skal regnes som valgt.

(3) Ved stemmelikhet gjør møtelederens stemme utslaget. Har møtelederen ikke stemt, eller det gjelder valg, avgjøres saken ved loddtrekning.

### **10. Inhabilitet, taushetsplikt og mindretallsvern**

#### **10-1 Inhabilitet**

(1) Et styremedlem må ikke delta i styrebehandlingen eller avgjørelsen av noe spørsmål der medlemmet selv eller nærstående har en framtreddende personlig eller økonomisk særinteresse.

(2) Ingen kan selv eller ved fullmektig eller som fullmektig delta i en avstemning på generalforsamlingen om avtale med seg selv eller nærstående eller om ansvar for seg selv eller nærstående i forhold til laget. Det samme gjelder avstemning om pålegg om salg eller krav om fravikelse etter borettslagslovens §§ 5-22 og 5-23.

#### **10-2 Taushetsplikt**

Tillitsvalgte, forretningsfører og ansatte i et borettslag har plikt til å bevare taushet overfor uvedkommende om det de i forbindelse med virksomheten i laget får vite om noens personlige forhold. Dette gjelder ikke dersom ingen berettiget interesse tilsier taushet. Taushetsplikten gjelder også etter vervets avslutning.

#### **10-3 Mindretallsvern**

Generalforsamlingen, styret eller forretningsfører kan ikke treffe beslutning som er egnet til å gi visse andelseiere eller andre en urimelig fordel til skade for andre andelseiere eller laget.

### **11. Vedtektsendringer og forholdet til borettslovene**

#### **11-1 Vedtektsendringer**

(1) Endringer i borettslagets vedtekter kan bare besluttes av generalforsamlingen med minst to tredjedeler av de avgitte stemmer.

(2) Følgende endringer av vedtektene kan ikke skje uten samtykke fra boligbyggelaget, jf borettslagslovens § 7-12:

- vilkår for å være andelseier i borettslaget
- bestemmelse om forkjøpsrett til andel i borettslaget
- denne bestemmelse om godkjenning av vedtektsendringer

#### **11-2 Forholdet til borettslovene**

For så vidt ikke annet følger av vedtektene gjelder reglene i lov om borettslag av 06.06.2003 nr 39. jf lov om boligbyggelag av samme dato.

### **12. Dugnadsarbeid**

#### **12-1 Dugnadsarbeid**

Styret skal ha anledning til å sette i gang dugnadsarbeid hvor de som ønsker å delta får refundert en timegodtgjørelse av innbetalte felleskostnader beregnet for vedlikehold.

# Ordensregler for Ulsmåg Borettslag gjeldende fra april 2021

## (Erstatter ordensregler fra mai 2017)

Alle som bor i borettslagets bebyggelse skal bidra til ro, orden, renslighet og plikter å følge de til enhver tid gjeldende ordensregler for byggene med tilhørende utendørsområder.

Andelseier er ansvarlig for at alle som bebor leiligheten følger ordensreglene. Brudd på ordensreglene kan føre til oppsigelse av eierforhold.

### 1. Generelt

Det skal være generell ro i borettslaget mellom kl. 23.00 og kl. 07.00

### 2. Radio, TV, musikk, parabolantenner

- Bruk av radio, TV, musikkanlegg, musisering og høy tale må tilpasses slik at det ikke sjenerer øvrige beboere.
- Oppsetting av separate antenner/parabolantenner på altan eller hustak er ikke tillatt.

### 3. Vaske- og oppvaskmaskiner

- Vaske-, tørke- og oppvaskmaskiner skal ikke benyttes mellom kl. 23.00 og kl. 07.00

### 4. Ventilert og kjøkkenvifter

Hver leilighet har 3 avtrekksventiler som er plassert henholdsvis på kjøkken, bad og toalett.

Det er ikke tillatt å blokkere eller bygge inn disse på en slik måte at det hindrer avtrekk eller tilkomst.

- Kjøkkenvifter må ikke kobles til avtrekksventilen ettersom dette påvirker hele ventilasjonsanlegget i bygget.
- Kun kjøkkenvifter som er konstruert for resirkulering av luften er tillatt.

### 5. Husdyr

- Beboere har generell rett til å holde husdyr. Styret kan pålegge beboer å oppgi husdyrholdet dersom det viser seg at dette fører til vesentlig ulempe for andre beboere.
- Hunder skal **alltid** føres i bånd på borettslagets område og fører er pliktig til umiddelbart å fjerne ekskrementer.
- Lufting av hund på lekeplassen er ikke tillatt.
- Hunder er ikke tillatt i Grillhuset.

For øvrig vises det Bergen Kommunes bestemmelser om båndtvang.

### 6. Parkering

Følgende bestemmelser gjelder utenfor tildelt plass i garasjeanlegg:

- Stans eller parkering foran bommene eller returpunktene er ikke tillatt.
- Parkering er ikke tillatt på borettslagets område innenfor bommene med mindre det foreligger spesiell tillatelse. Stans for av- og pålessing er i anleggsperioden ikke tillatt i tidsrommet 07.00 til 16.00 uten at fører sitter i bilen.
- Stans eller spesielt tillatt parkering må gjøres slik at det er plass til fri gjennomkjøring for store kjøretøy som f.eks. renovasjonsbiler, brannbiler, ambulanse, brøyting osv.
- Parkering er ikke tillatt på tilkomstvei til garasjeanlegg
- Uregistrerte kjøretøy tillates ikke parkert uten spesiell tillatelse.

De som rekvirerer arbeidere eller fagfolk, kan få tidsbegrensede parkingstillatelser ved henvendelse til styret.

Omkostninger vedrørende brudd på bestemmelsene vil bli belastet beboer.

### 7. Grillhus

Grillhuset vest for B-blokken er tilgjengelig 08.00 – 23.00. Bruk må tilpasses slik at det ikke sjenerer naboer. Rydd etter bruk og kast bosset i det returpunktet du vanligvis benytter.

Det er ikke mulig å reservere grillhuset utelukkende for privat bruk i forbindelse med selskaper og lignende.

## 8. Arbeid

Bruk av støyende maskiner eller annet arbeid som medfører støy, skal kun foregå mellom

- kl. 07.00 og kl. 16.00 på hverdager.
- Mindre kortvarige støyende arbeider kan foregå på hverdager (mandag – fredag) mellom kl. 16.00 og 20.00 og mellom kl. 10.00 og kl. 16.00 på lørdager.
- **Støyende arbeider skal ikke forekomme på søn- og helligdager.**

## Balkonger spesielt

## 9. Markiser og solskjerming

Markiser er ikke tillatt. Alternativt kan parasoller benyttes.

## 10. Varmepumpe/AC

Varmepumper er søknadspliktig. Utvendig enhets støynivå må ikke overskride 55dB. og installasjon må kun foretas av autorisert firma. Søknad med angivelse av pumpemodell og utførende firma sendes styret. Retningslinjer for montering blir vedlagt godkjennelsen.

## 11. Belysning og stikkontakter

Eventuell belysning og stikkontakt er kun tillatt montert på trepanelet. Installasjon må kun foretas av autorisert firma.

## 12. Behandling av tregulv

Eventuell behandling av tregulvet er tillatt, med unntak av Tyrioljebaserte produkter som fremstår med kraftig og langvarig lukt.

## 13. Oppheng på rekkverk, sidepaneler og tak

Oppheng av blomsterkasser og lignende på rekkverk, sidepaneler og i tak er ikke tillatt, da dette vil resultere i forringet levetid og potensielt høye reparasjonsomkostninger.

## 14. Glassrekkverk

Foliering og permanent tildekning av glassflatene er ikke tillatt.

## 15. Sesongbetont dekorasjon

Julebelysning og juledekorasjon er kun tillatt i perioden 15.11. til 31.01.

## 16. Maling

Overmaling av sidepaneler er ikke tillatt. Ved maling av utvendig trepanel får du korrekt maling av borettslaget. Maling av tak skal kun skje i regi av borettslaget.

## 17. Grill

Ved grilling skal fortrinnsvis elektrisk grill benyttes. Gassgrill kan benyttes. Kullgrill /engangsgrill er ikke tillatt. Vi oppfordrer beboerne til å utvise hensyn og omtanke med tanke på os fra grillen.

## 18. Basseng/spabad etc

Det er ikke tillat med stamp, basseng, spabad eller lignende på balkongene.

## 19. Møbler/utstyr

Fastmonterte møbler eller annet utstyr må ikke blokkere rømningsveier.

## 20. Annet

Det er ikke tillatt å banke, riste eller luften matter, løpere, sengetøy eller lignende på rekkverket på balkongen og i soveromsvinduer.

## 21. Kontakttelefon/e-post

Henvendelser besvares kun på e-post til [styret@ulsmag.no](mailto:styret@ulsmag.no) eller telefon 55924192

E-1

E-1

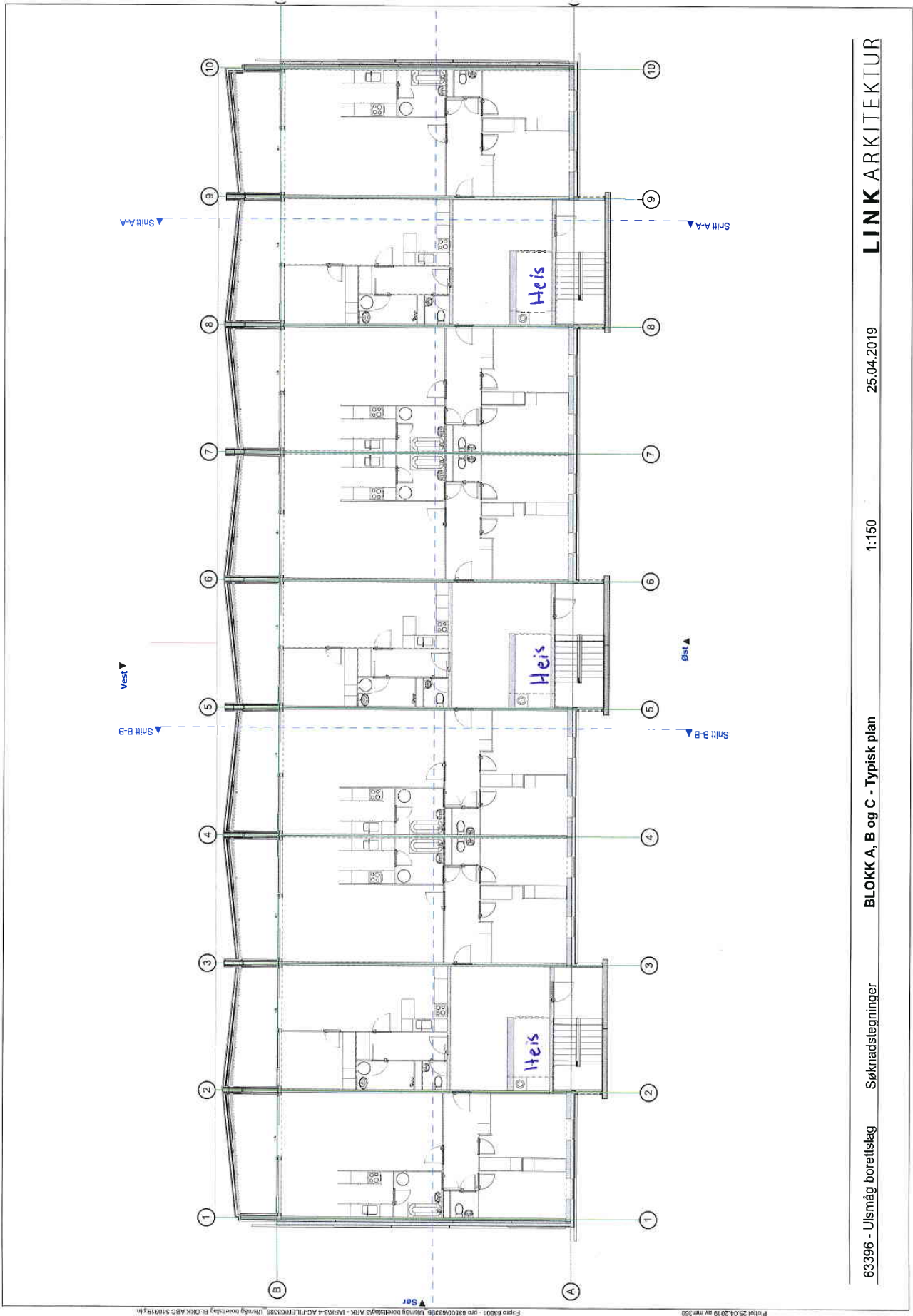

F:\type 63396 - Utsmåg borettslag - Søknads tegninger\LINK ARKITEKTUR\BLOKK A, B og C - Typisk plan\63396 - Utsmåg borettslag - Søknads tegninger\LINK ARKITEKTUR\BLOKK A, B og C - Typisk plan.dwg

63396 - Utsmåg borettslag Søknads tegninger BLOKK A, B og C - Typisk plan 1:150 25.04.2019 LINK ARKITEKTUR

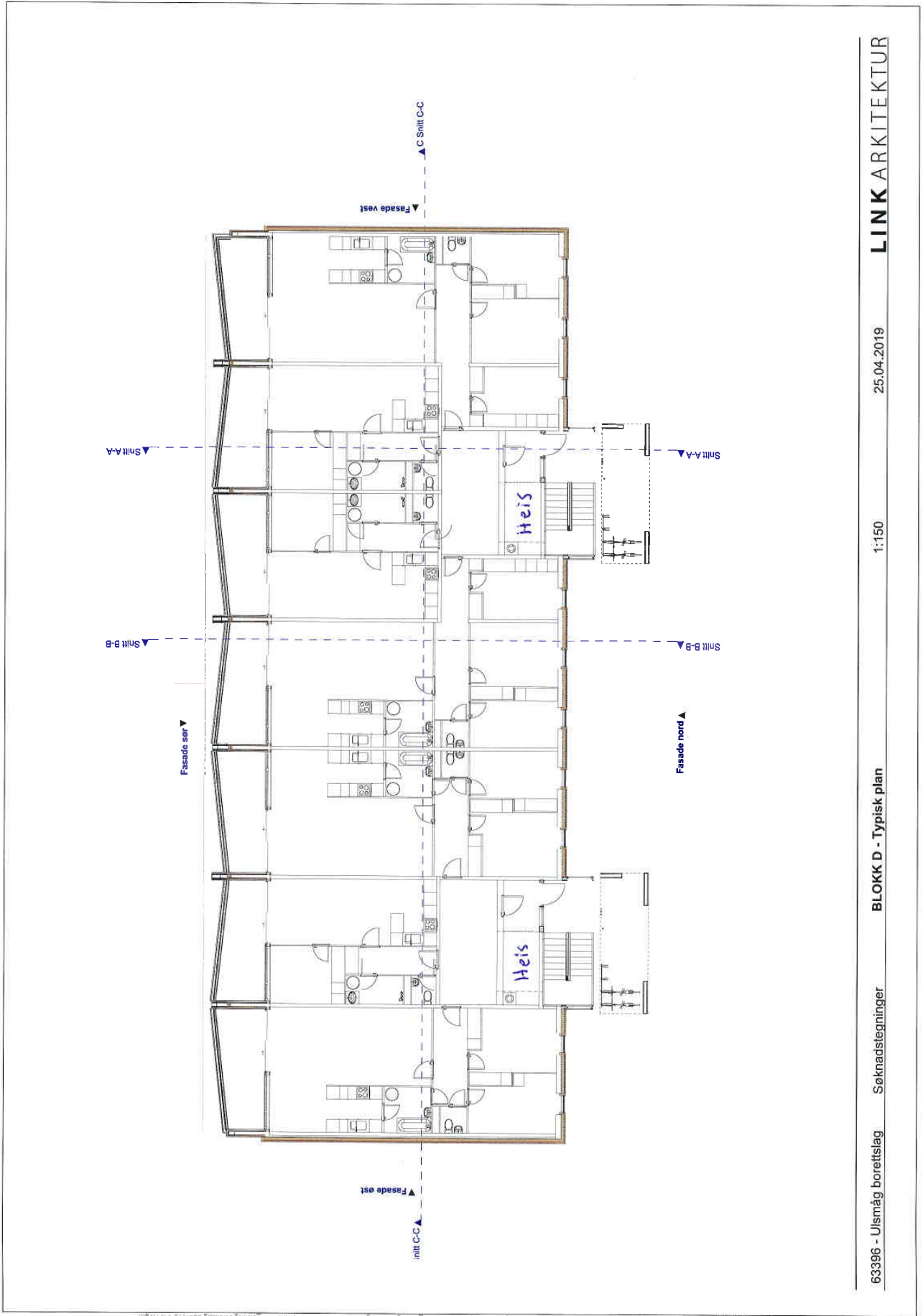

Prosjekt 26.04.2019 av mnr390  
 F:\pro 63001 - pro 6300083996 Utsnitt borettslag ARK - I\ARK3-4-AC-FILE\ER\63996 Utsnitt borettslag BL ORK D 040419.jpg

E-3

E-3

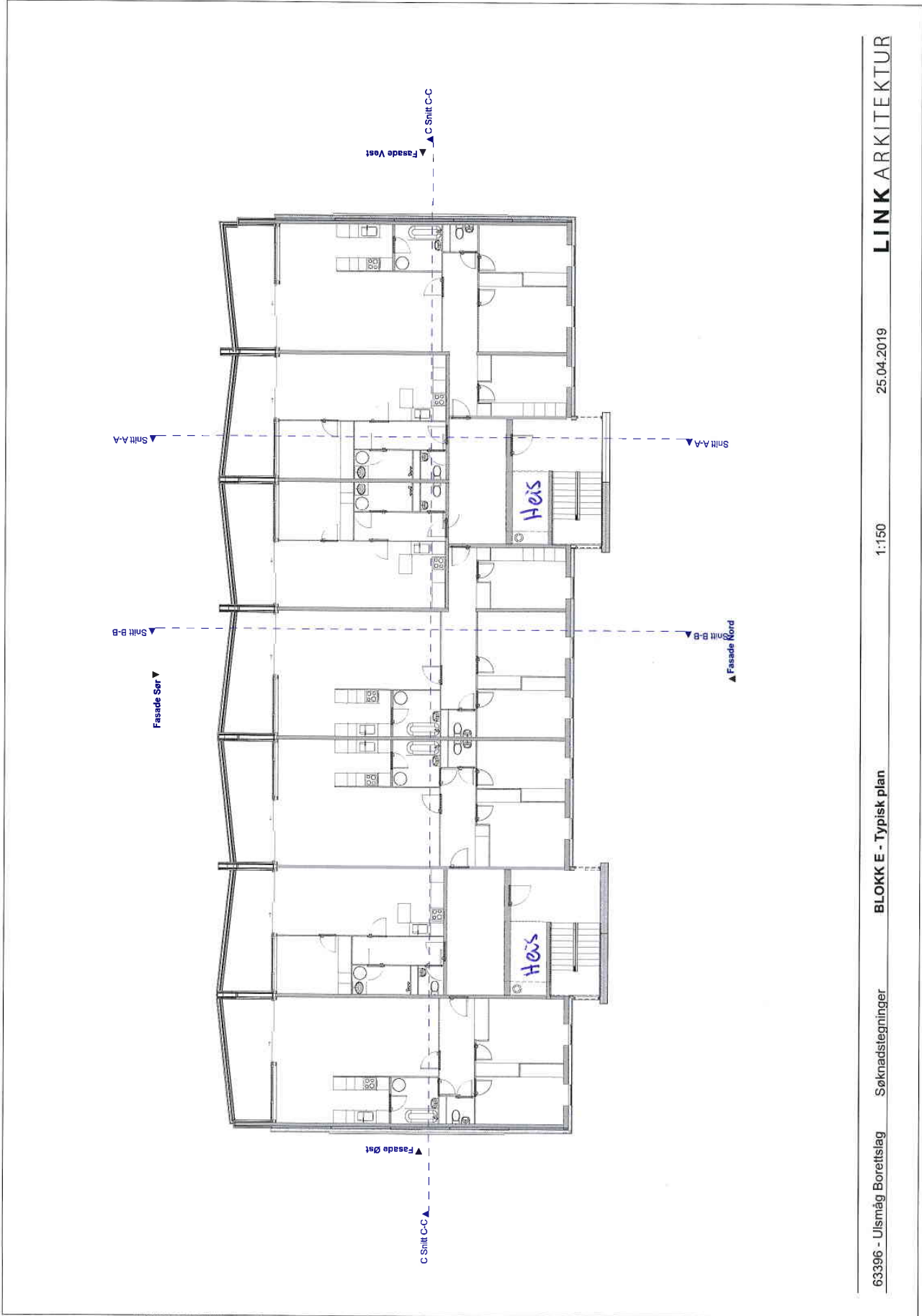

Printed 25.04.2019 av rnh/300  
E:\pro 63001 - pm 6350063996\_Utsn\u00f6ring\arkitek\ark-ark3-4-AC-FLE\FLE\63996\_Utsn\u00f6ring\arkitek\arkitek\BLOKK E 030419.dwg



**BERGEN KOMMUNE**

**PLAN- OG BYGNINGSETATEN**  
BYGGESAKSAVDELINGEN  
Johannes Bruns gate 12  
Postboks 7700, 5020 Bergen  
Telefon 55 56 63 10  
postmottak.planogbygg@bergen.kommune.no  
www.bergen.kommune.no

Bma Heisteknisk Rådgivning AS  
Postboks 9058 Grønland  
0133 OSLO

Deres referanse:  
Frank Bratten

Vår saksbehandler:  
Geir Hanssen

Vårt saksnummer:  
201909906/21

Dato:  
241120

## **FERDIGATTEST**

Eiendom : Gnr 46 Bnr 287  
Adresse : Elvenesvegen 36  
Tiltakshaver : Ulsmåg Borettslag  
Tiltaket : Installering heis / løfteinnretning

Vi viser til søknad om ferdigattest mottatt 23.11.2020 og tillatelse datert 06.06.2019.

### **VEDTAK**

Det gis ferdigattest for *utskifting av 13 heiser*, jf. plan- og bygningsloven § 21-10.

### **BEGRUNNELSE FOR VEDTAKET**

Ansvarlig søker har vedlagt oppdatert gjennomføringsplan og bekreftet at tiltaket tilfredsstiller kravene til ferdigattest. Det foreligger *sertifikat om sluttkontroll* fra Heiskontrollen for samtlige heiser.

### **GENERELLE BESTEMMELSER OG KLAGEADGANG**

Vedtaket kan påklages, se orientering om rett til å klage og andre generelle bestemmelser på siste side.

PLAN- OG BYGNINGSETATEN  
for etatsdirektøren

*Geir Hanssen - saksbehandler*  
*Trond Haugen - seksjonsleder*

*Brevet er elektronisk signert og har derfor ingen underskrift.*

Kopi: Ulsmåg Borettslag, Postboks 7280, 5020 BERGEN

<b>Generelle bestemmelser:</b>	
Rettslig grunnlag:	Saken er behandlet etter plan- og bygningsloven med tilhørende forskrifter; byggteknisk forskrift og byggesaksforskriften.
<b>Orientering om rett til å klage på vedtaket:</b>	
Klagerett: (forvaltningslovens § 28)	Den som er part eller har rettslig klageinteresse har rett til å klage over vedtaket. Klagen sendes til: Bergen kommune, Plan- og bygningsetaten, Postboks 7700, 5020 Bergen.
Klagefrist: (forvaltningslovens §§ 29, 30 og 31)	Klagefristen er tre uker fra den dag underretningen om vedtaket kom frem til vedkommende part. Det er tilstrekkelig at klagen er postlagt innen fristens utløp. Dersom klagen kommer inn etter fristens utløp vil den bli avvist. Klagen kan imidlertid tas under behandling når det foreligger særlige grunner eller klager ikke kan lastes for forsinkelsen.
Rett til å kreve begrunnelse: (forvaltningslovens §§ 24 og 25)	Dersom en part mener at vedtaket ikke er begrunnet, kan det settes frem krav om dette innen klagefristen utløp.
Klagens innhold: (forvaltningslovens § 32)	Klagen må nevne det vedtaket det klages over, hva som ønskes endret og være undertegnet av klageren eller hans fullmektig. Klagen bør begrunnes.
Utsetting av gjennomføring av vedtaket: (forvaltningslovens § 42)	Vedtaket kan gjennomføres selv om det er påklaget. Klager kan imidlertid anmode om å få utsatt iverksettingen av vedtaket, inntil klagefristen er ute eller klagen er avgjort. Fylkesmannen kan på selvstendig grunnlag ta stilling til anmodning om utsatt iverksetting av vedtaket.
Rett til å se sakens dokumenter: (forvaltningslovens § 11)	Med visse begrensninger har partene rett til å se dokumentene i saken. Det må ved et slikt ønske tas kontakt med Kundesenteret til Plan- og bygningsetaten i Johannes Bruns gate 12.
Rett til å få veiledning: (forvaltningslovens § 11)	Kommunen vil kunne gi nødvendig veiledning for at alle parter skal kunne ivareta sine interesser på best mulig måte.
Kostnader ved klagen: (forvaltningslovens § 36)	Det er adgang til å kreve dekning for nødvendige og vesentlige kostnader, f. eks advokatbistand, i forbindelse med klagesaken der vedtaket er endret til gunst for klager. Kravet må være fremsatt innen tre uker etter at underretning om det nye vedtaket er kommet frem til klager.
Vilkår for å reise sak for domstolene om vedtaket: (forvaltningsloven § 27 b)	Søksmål om gyldigheten av vedtaket, eller krav om erstatning som følge av vedtaket, kan ikke reises uten at en har brukt sin adgang til å klage på vedtaket og klagen er avgjort av høyeste klageinstans. Søksmål kan likevel reises når det er gått 6 måneder fra klage første gang ble fremsatt, og det ikke skyldes forsømmelse fra klagerens side at klageinstansens avgjørelse ikke foreligger.



**BERGEN KOMMUNE**

**PLAN- OG BYGNINGSETATEN**  
BYGGESAKSAVDELINGEN  
Johannes Bruns gate 12  
Postboks 7700, 5020 Bergen  
Telefon 55 56 63 10  
postmottak.planogbygg@bergen.kommune.no  
www.bergen.kommune.no

Link Arkitektur AS  
Postboks 383 Sentrum  
0102 OSLO

Deres referanse:  
Andreas Neumann Meyer

Vår saksbehandler:  
Geir Hanssen

Vårt saksnummer:  
201904190/19

Dato:  
280422

## **FERDIGATTEST**

Eiendom : Gnr 46 Bnr 287  
Adresse : Elvenesvegen 50  
Tiltakshaver : Ulsmåg Borettslag  
Tiltaket : Ombygging blokk/bygård/terrassehus

Vi viser til søknad om ferdigattest mottatt 26.04.2022, tillatelse datert 17.06.2019 og tillatelse til endring datert 02.07.2020.

### **VEDTAK**

Det gis ferdigattest for *fasadeendring, nye balkonger, inngangspartier, utvidelse av teknisk bygg på tak*, jf. plan- og bygningsloven § 21-10.

### **BEGRUNNELSE FOR VEDTAKET**

Ansvarlig søker har vedlagt oppdatert gjennomføringsplan og bekreftet at tiltaket tilfredsstiller kravene til ferdigattest.

### **GENERELLE BESTEMMELSER OG KLAGEADGANG**

Vedtaket kan påklages, se orientering om rett til å klage og andre generelle bestemmelser på siste side.

PLAN- OG BYGNINGSETATEN  
for etatsdirektøren

*Geir Hanssen - saksbehandler*  
*Trond Haugen - seksjonsleder*

*Brevet er elektronisk signert og har derfor ingen underskrift.*

Kopi: Ulsmåg Borettslag, Postboks 7280, 5020 BERGEN

<b>Generelle bestemmelser:</b>	
Rettslig grunnlag:	Saken er behandlet etter plan- og bygningsloven med tilhørende forskrifter; byggteknisk forskrift og byggesaksforskriften.
<b>Orientering om rett til å klage på vedtaket:</b>	
Klagerett: (forvaltningslovens § 28)	Den som er part eller har rettslig klageinteresse har rett til å klage over vedtaket. Klagen sendes til: Bergen kommune, Plan- og bygningsetaten, Postboks 7700, 5020 Bergen.
Klagefrist: (forvaltningslovens §§ 29, 30 og 31)	Klagefristen er tre uker fra den dag underretningen om vedtaket kom frem til vedkommende part. Det er tilstrekkelig at klagen er postlagt innen fristens utløp. Dersom klagen kommer inn etter fristens utløp vil den bli avvist. Klagen kan imidlertid tas under behandling når det foreligger særlige grunner eller klager ikke kan lastes for forsinkelsen.
Rett til å kreve begrunnelse: (forvaltningslovens §§ 24 og 25)	Dersom en part mener at vedtaket ikke er begrunnet, kan det settes frem krav om dette innen klagefristen utløp.
Klagens innhold: (forvaltningslovens § 32)	Klagen må nevne det vedtaket det klages over, hva som ønskes endret og være undertegnet av klageren eller hans fullmektig. Klagen bør begrunnes.
Utsetting av gjennomføring av vedtaket: (forvaltningslovens § 42)	Vedtaket kan gjennomføres selv om det er påklaget. Klager kan imidlertid anmode om å få utsatt iverksettingen av vedtaket, inntil klagefristen er ute eller klagen er avgjort. Statsforvalteren kan på selvstendig grunnlag ta stilling til anmodning om utsatt iverksetting av vedtaket.
Rett til å se sakens dokumenter: (forvaltningslovens § 11)	Med visse begrensninger har partene rett til å se dokumentene i saken. Det må ved et slikt ønske tas kontakt med Kundesenteret til Plan- og bygningsetaten i Johannes Bruns gate 12.
Rett til å få veiledning: (forvaltningslovens § 11)	Kommunen vil kunne gi nødvendig veiledning for at alle parter skal kunne ivareta sine interesser på best mulig måte.
Kostnader ved klagen: (forvaltningslovens § 36)	Det er adgang til å kreve dekning for nødvendige og vesentlige kostnader, f. eks advokatbistand, i forbindelse med klagesaken der vedtaket er endret til gunst for klager. Kravet må være fremsatt innen tre uker etter at underretning om det nye vedtaket er kommet frem til klager.
Vilkår for å reise sak for domstolene om vedtaket: (forvaltningsloven § 27 b)	Søksmål om gyldigheten av vedtaket, eller krav om erstatning som følge av vedtaket, kan ikke reises uten at en har brukt sin adgang til å klage på vedtaket og klagen er avgjort av høyeste klageinstans. Søksmål kan likevel reises når det er gått 6 måneder fra klage første gang ble fremsatt, og det ikke skyldes forsømmelse fra klagerens side at klageinstansens avgjørelse ikke foreligger.



BYGNINGSSJEFEN  
HEISINSPEKTØREN

Løpe-nr. 1271.

## Godkjennelseserklæring.

Den for en bæreevne av 480 kg. bestemte person-  
heis i matr.nr. G.nr.46, B.nr.1-4, Fana,  
tilhørende Fana Boligbyggelag, adv. Einar Blaaup, Strandgaten 193,  
og som er levert av Stahl Heiser Ing. Torvald Sætre A/S, Bergen,  
og forsynt med det løpende fabrikknummer 786 ble i dag underkastet  
den i § 34 i forskriftene av 27. oktober 1949 om innretning og drift av heisanlegg  
foreskrevne undersøkelse med hensyn til sin maskinelle innretning og tillike under-  
søkt med hensyn til forskriftenes øvrige bestemmelser.

Denne undersøkelse ble utført på grunnlag av de tidligere prøvede og bekreftede  
tegninger, beskrivelser og beregninger.

Herved ble det godtgjort, at utførelsen i alle deler er overensstemmende med  
disse, og at heisen tilfredsstillende, såvel hva den maskinelle innretning angår som forøvrig,  
vedtekter av 27. oktober 1949.

Heisen kan derfor tas i bruk så snart den i bygningsloven foreskrevne ferdig-  
attest for bygningen er ervervet.

For denne erklæring betales til bykassen kr. 150.-

Bergen, den 25. august 1972.

*Jak Bergmann*



BYGNINGSSJEFEN  
HEISINSPEKTØREN

Lepe-nr. 1270.

## Godkjennelseserklæring.

Den for en bæreevne av 480 kg. bestemte ~~PERSON-~~  
heis i matr.nr. G.nr. 1-4, B.nr. 46, Ulsnøg i Fana,  
tilhørende Fana Boligbyggelag, v/adv. E. Blaaup, Strandgaten 193,  
og som er levert av Stahl Heiser Ing. Torvald Sætre A/S, Bergen,  
og forsynt med det løpende fabrikknummer 765 ble i dag underkastet  
den i § 34 i forskriftene av 27. oktober 1949 om innretning og drift av heisanlegg  
foreskrevne undersøkelse med hensyn til sin maskinelle innretning og tillike under-  
søkt med hensyn til forskriftenes øvrige bestemmelser.

Denne undersøkelse ble utført på grunnlag av de tidligere prøvede og bekreftede  
tegninger, beskrivelser og beregninger.

Herved ble det godtgjort, at utførelsen i alle deler er overensstemmende med  
disse, og at heisen tilfredsstillende, såvel hva den maskinelle innretning angår som forøvrig,  
vedtekter av 27. oktober 1949.

Heisen kan derfor tas i bruk så snart den i bygningsloven foreskrevne ferdig-  
attest for bygningen er ervervet.

For denne erklæring betales til bykassen kr. 150.--

Bergen, den 16 juni 1972.

Jak Bergmann



BYGNINGSSJEFEN  
HEISINSPEKTØREN

Løpe-nr. 1269.

## Godkjennelseserklæring.

Den for en bæreevne av 430 kg. bestemte person-  
heis i matr.nr. G.nr.1-4, B.nr. 46, Ulsnåg i Fana,  
tilhørende Fana Bøligbyggelag, v/adv. E. Blaauw, strandgt. 193,  
og som er levert av Stahl Heiser Ing. Torvald Sætre A/S, Bergen,  
og forsynt med det løpende fabrikknummer 784 ble i dag underkastet  
den i § 34 i forskriftene av 27. oktober 1949 om innretning og drift av heisanlegg  
foreskrevne undersøkelse med hensyn til sin maskinelle innretning og tillike under-  
søkt med hensyn til forskriftenes øvrige bestemmelser.

Denne undersøkelse ble utført på grunnlag av de tidligere prøvede og bekreftede  
tegninger, beskrivelser og beregninger.

Herved ble det godtgjort, at utførelsen i alle deler er overensstemmende med  
disse, og at heisen tilfredsstillende, såvel hva den maskinelle innretning angår som forøvrig,  
vedtekter av 27. oktober 1949.

Heisen kan derfor tas i bruk så snart den i bygningsloven foreskrevne ferdig-  
attest for bygningen er ervervet.

For denne erklæring betales til bykassen kr. 150.-.

Bergen, den 16 juni 1972.

*Jak. Bergmann*

Byggemelding nr.: 670/70  
Løpenummer: 70/73

Gjenpart

## FERDIGATTEST

Utsmåg. G.nr. 46 B.nr. 287. Blokk A

Arbeidets art : Boligblokk.  
Byggherre : Fana boligbyggelag  
Byggemelder : Arkitekt Erik Dogger  
Ansvarshavende : Arkitekt Erik Dogger

Ovennevnte byggearbeid er utført under lovmessig tilsyn.  
Ved den avsluttende besiktigelse ble det ikke funnet noe lovstridig.

Nesttun, den 23. mai 1973

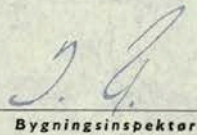

Bygningsinspektør

Det gjøres merksam på at bygningslovens § 131 pass. 1-2 bestemmer at det skal innsendes byggemelding og foreligge tillatelse før bygning eller noen del av denne tas i bruk til annet øyemed enn forutsatt i den opprinnelige byggemelding, eller — før eldre bygnings vedkommende i annet øyemed enn det bygningen eller del av denne tidligere har tjent.



ABO ARK. KONTOR AS  
POSTBOKS 291  
5200 OS

Deres ref.	Deres brev av:	Vår ref.	Emnekode	Dato
		199920966/3 KETH	BYG-5210	13. oktober 2000

### FERDIGATTEST

Jfr. plan- og bygningsloven § 99 nr. 1.

Gnr 46	Bnr 287
Tiltakets adresse	ELVENESVEGEN BL. A - E 36-64
Tiltakets art	Fasadeendring Blokk/bygård/terrassehus
Tiltakshaver	ULSMÅG BRL V/CHRISTIANSEN

**Ferdigattesten gjelder blokk A - E med saksnummer 199920966, 67, 68, 69 og 70.**

Ferdigattesten gis etter anmodning fra kontrollerende foretak, og på grunnlag av fremlagt dokumentasjon; jfr. forskrift om saksbehandling og kontroll i byggesaker, kap. III § 19 og kap. V.

I den fremlagte dokumentasjon bekreftes det av kontrollansvarlig foretak at alle krav og betingelser som er stillt i tillatelsen, og som ellers følger av gjeldende bestemmelser, er dokumentert og oppfylt.

Ferdigattesten gjelder for tiltaket slik det er beskrevet i ramme- og igangsettingstillatelse med senere tillegg.

*Ved all kontakt med byggesaksavdelingen vennligst referer til saksnummer.*

BYGGESAKSAVDELINGEN  
for byggesakssjefen

  
Kenneth Thorsen  
avd. ingeniør



# Basiskart

Byrådsavdeling for klima, miljø og byutvikling

Plan- og bygningsetaten

Målestokk v/A4: 1:1 000

Dato: 08.01.2025

Gnr/Bnr/Fnr/Snr: 46/287/0/0

Adresse: Elvenesvegen 40 m.fl.

BERGEN  
KOMMUNE

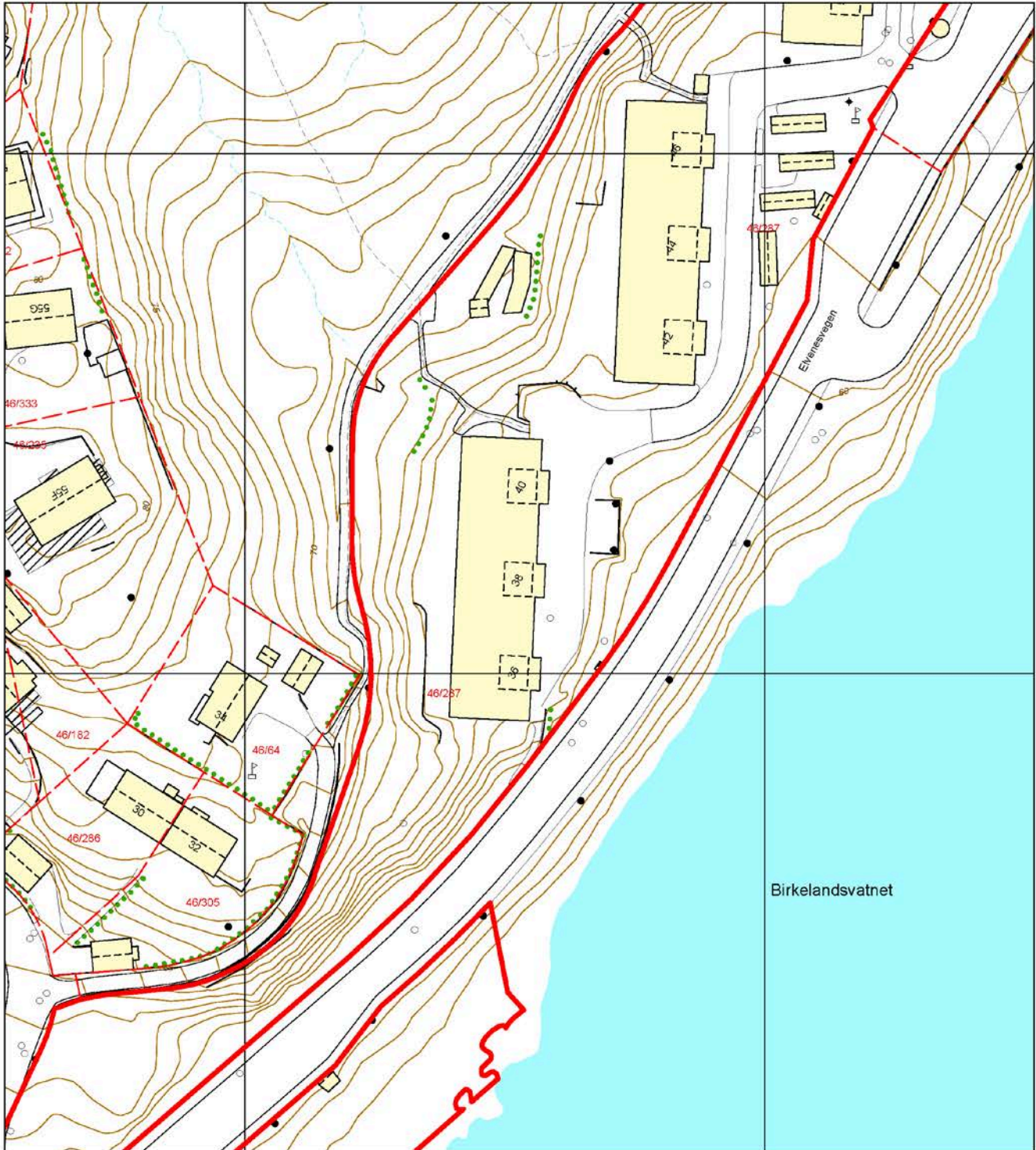

Bygning	Høydekote	Kraftledning	Innmålt tre	Kum
Byggemeldt bygning	Eiendomsgrense	Hekk	Flaggstang	Sluk
Fredet Bygg	Eiendomsgrense - usikker	Gangveg og sti	Mast	Toppunkt
Byggemeldt anlegg	Gjerde	Traktorveg	Hydrant	Fastmerker



BERGEN  
KOMMUNE

# Vegstatuskart

Byrådsavdeling for klima, miljø og byutvikling  
Plan- og bygningsetaten  
Målestokk v/A4: 1:4000  
Dato: 08.01.2025

Gnr/Bnr/Fnr/Snr: 46/287/0/0  
Adresse: Elvenesvegen 40, 5223 NESTTUN

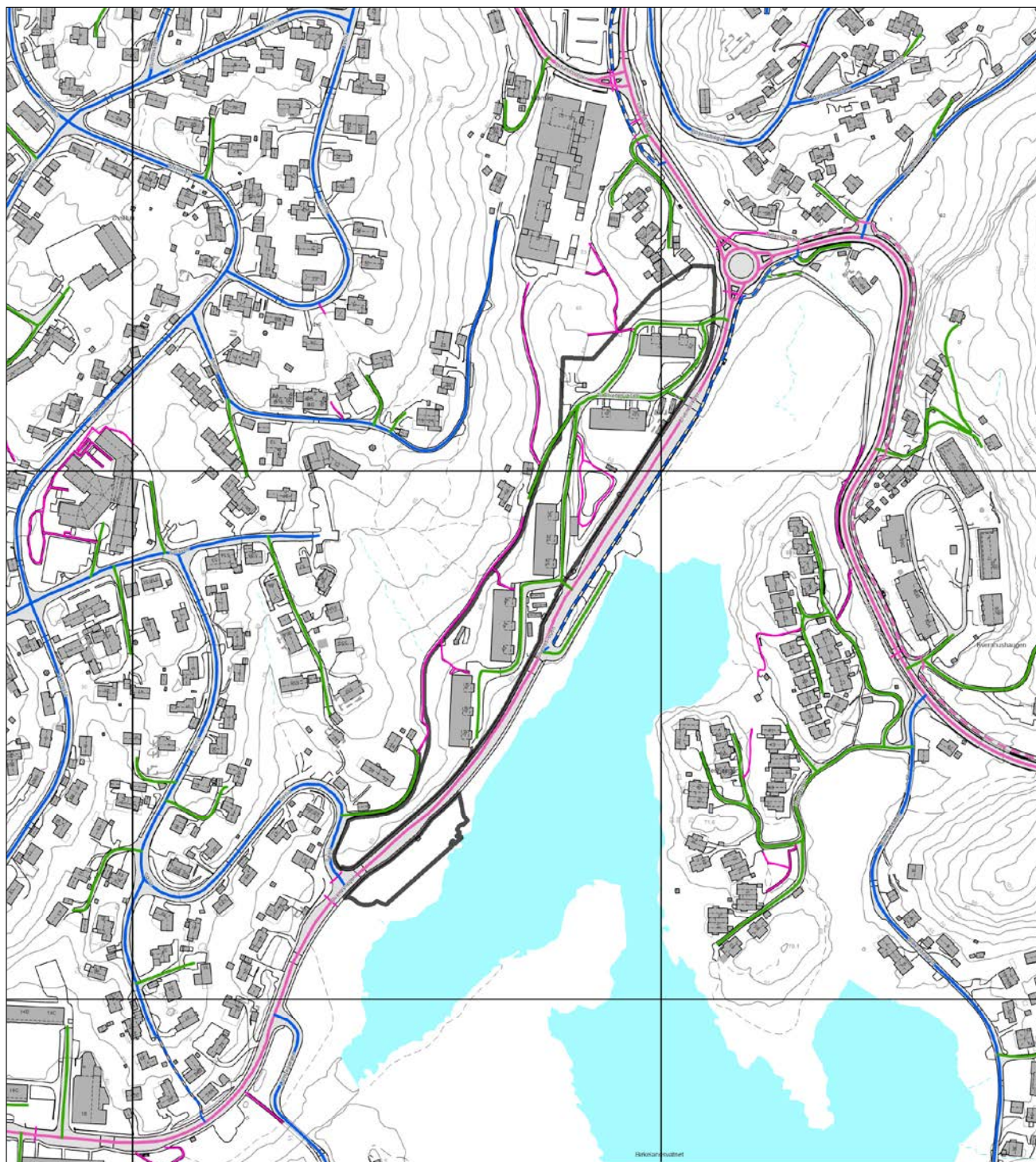

- |                   |                      |                            |                            |
|-------------------|----------------------|----------------------------|----------------------------|
| Europaveg         | Fylkesveg            | Privat veg                 | Gang-/sykkelveg, fylkesveg |
| Europaveg, tunnel | Fylkesveg, tunnel    | Privat veg, tunnel         | Gang-/sykkelveg, kommunal  |
| Riksveg           | Kommunal veg         | Gang-/sykkelveg, europaveg | Gang-/sykkelveg, privat    |
| Riksveg, tunnel   | Kommunal veg, tunnel | Gang-/sykkelveg, riksveg   | Bilferge, fylkesveg        |



BERGEN  
KOMMUNE

## PLANINFORMASJON

Byrådsavdeling for byutvikling  
Plan- og bygningsetaten

Planinformasjon for gnr/bnr 46/287/0/0  
Utlistet 08. april 2026

### Om rapporten

Opplysningene er fremkommet etter en teknisk analyse av kartdataene der eiendommens utstrekning er sammenholdt med ulike arealplaners utstrekning (omkretser). Følgende plannivåer er testet:

- Gjeldende kommuneplans arealdel inkl. kommunedelplaner og kommunedelplaner under arbeid
- Reguleringsplaner i vertikalnivå 'under grunnen', 'på grunnen', 'over grunnen' og 'på bunnen'
- Reguleringsplaner under arbeid

I den grad vektoriserte (geometriske) arealformålsflater, hensynsoner, båndlegginger og restriksjoner eksisterer blant kartdataene er også disse testet og kvantifisert på eiendommen.

I tillegg til overnevnte testes eiendommens beliggenhet i forhold til noen aktuelle planrelaterte temaer som område for midlertidig tiltaksforbud og ulike typer støysoner. Videre testes også forekomster av gjeldende planer og planer under arbeid, samt godkjente tiltak (byggesaker) som ligger nærmere enn 100 meter fra eiendommens yttergrenser.

Mer informasjon om angitte planer som berører eiendommen kan hentes i Bergen kommunes [digitale planregister](#).

Informasjon om plan- og byggesaker knyttet til eiendommen er tilgjengelig i kommunens nettbaserte [saksinnsynsløsning](#).

For øvrig er det lagt hyperkoblinger på arealplan-id'er (plannumre) og saksnumre for med dette kunne foreta direkteoppslag i nevnte informasjonssystemer.

#### Forklaring plantype

20 - Kommuneplanens arealdel  
21 - Kommunedelplan  
22 - Mindre endring av kommune(del)plan  
30 - Eldre reguleringsplan  
31 - Mindre reguleringsendring  
32 - Bebyggelsesplan iht. reguleringsplan (PBL 1985)  
33 - Bebyggelsesplan iht. kommuneplanens arealdel (PBL 1985)  
34 - Områderegulering  
35 - Detaljregulering

#### Forklaring planstatus

0 - Kun opprettet sak (foreløpig ikke annonsert)  
1 - Planlegging igangsatt  
2 - Planforslag  
3 - Endelig vedtatt arealplan  
4 - Opphevet  
5 - Utgått/erstattet  
6 - Vedtatt plan med utsatt rettsvirkning  
8 - Overstyrt  
9 - Avvist  
10 - Uaktuell/trukket

Påliteligheten av analyseresultatene henger nøye sammen med eiendommens oppmålingskvalitet. Av denne grunn er utvalgt matrikkelinformasjon om eiendommen oppgitt innledningsvis. Legg her spesielt merke til *arealkvalitet* og eventuelle *arealmerknader* knyttet til eiendomsteig(ene). Mer informasjon om eiendommen i [Eiendomsregisteret](#) hos kartverket.

I tilfelle matrikkelenheten er part i et jordsameie (brukssameie) med andre matrikkelenheter eller matrikkelenheten har felles teig med annen matrikkelenhet, inngår arealet av felles teig(er) i analysen. Dersom matrikkelenheten er registrert som eier av del av annen matrikkelenhet (ikke jordsameie/brukssameie), inngår imidlertid ikke arealet av teig(er) til det registrerte realsameiet i beregningen.

### Eiendommens teiger beskrevet i Matrikkelen

Teigid	Type	Snr	Hovedteig	Beregnet areal	Arealkvalitet	Arealmerkna	Inngår i rapporten
259544021	Grunneiendom	0	Ja	27 107,1 m <sup>2</sup>	Sikker	-	Ja

*Dekningsgrad refereres her til prosentvis geometrisk dekning av eiendommen. I enkelte tilfeller vil også arealplaner som kun tangerer eiendommen vises i utlisteringen.*

### Reguleringsplaner på grunnen

PlanID	Plantype	Plannavn	Status	Ikrafttrådt	Saksnr	Dekningsgrad
--------	----------	----------	--------	-------------	--------	--------------

PlanID	Plantype	Plannavn	Status	Ikrafttrådt	Saknr	Dekningsgrad
<a href="#">30180000</a>	30	FANA. GNR 46 BNR 1, 2, 3, 4 MFL., ULSMÅG	3 - Endelig vedtatt arealplan	09.01.1971		98,9 %
<a href="#">18470000</a>	30	FANA. GNR 46, 50 OG 54, FV 183 TOTLANDSVEGEN, GANG- OG SYKKELVEG	3 - Endelig vedtatt arealplan	22.06.2009	<a href="#">200503302</a>	1,1 %

## Reguleringsformål (Reguleringsplaner på grunnen)

PlanID	Reguleringsformål	Dekningsgrad
<a href="#">18470000</a>	319 - Annen veigrunn	0,7 %
<a href="#">18470000</a>	322 - Gangvei	0,2 %
<a href="#">18470000</a>	710 - Felles avkjørsel	0,1 %
<a href="#">18470000</a>	310 - Kjørevei	0,1 %

## Planendringer relatert/muligens relatert aktuell eiendom

Ingen planendringer er markert innenfor - eller i umiddelbar nærhet til den aktuelle eiendommen. Sjekk likevel kartet og planarkivsystem for punktrepresenterte planendringer.

## Kommuneplan

PlanID	Plannavn	Ikrafttrådt	Dekningsgrad
<a href="#">65270000</a>	KOMMUNEPLANENS AREALDEL 2018	19.06.2019	100,0 %

## Arealformål i kommuneplanen

PlanID	Arealstatus	Arealformål	Beskrivelse	Områdenavn	Dekningsgrad
<a href="#">65270000</a>	1 - Nåværende	1001 - Bebyggelse og anlegg	Øvrig byggesone	ØB	97,4 %
<a href="#">65270000</a>	1 - Nåværende	3001 - Grønnstruktur	Grønnstruktur	G	2,6 %

## Hensynssoner Gul støy i kommuneplanen

PlanID	Hensynssonetype	Hensynsnavn	Beskrivelse	Dekningsgrad
<a href="#">65270000</a>	KpStøySone	H220_3	Vei støy - gul sone	43,4 %

## Hensynssoner Rød støy i kommuneplanen

PlanID	Hensynssonetype	Hensynsnavn	Beskrivelse	Dekningsgrad
<a href="#">65270000</a>	KpStøySone	H210_3	Vei støy - Rød sone	8,8 %

## Temakart blågrønne strukturer

[Temakart sammenhengende blågrønne strukturer](#)

## Planer i nærheten av eiendommen

PlanID	Plantype	Plannavn	Planstatus	Saknr
<a href="#">71740000</a>	20	Kommuneplanens arealdel KPA 2027	1	<a href="#">202417461</a>
<a href="#">60460000</a>	34	FANA. GNR 52 BNR 1 OG 19 OG GNR 53 BNR 2 OG 4, DYNGELANDSÅSEN BOLIGOMRÅDE	5	<a href="#">200700454</a>
<a href="#">61150000</a>	35	FANA. GNR 46 BNR 1, 2, 3 OG 4, ULSMÅG SKOLE	3	<a href="#">200913527</a>
<a href="#">15050000</a>	30	FANA. GNR 50 BNR 103, KIRKEBIRKELAND, TORVETUA	3	<a href="#">190330007</a>
<a href="#">3160000</a>	30	FANA. GNR 46 BNR 1, 2, 3, 4 MFL., ULSMÅG	4	-
<a href="#">3160001</a>	31	FANA. GNR 46 BNR 345, ULSMÅG, VEDR. BARNEHAGETOMT	3	<a href="#">200303821</a>
<a href="#">31000000</a>	30	FANA. GNR 46 BNR 3, ULSMÅG	3	-
<a href="#">15360000</a>	30	FANA. GNR 47 BNR 2, 3 MFL., LILLETVEIT	3	<a href="#">199702504</a>
<a href="#">15056000</a>	31	FANA. GNR 50 BNR 103 MFL., KIRKEBIRKELAND, TORVETUA, PLAN FOR UTBYGGING	3	<a href="#">199614054</a>
<a href="#">30140000</a>	30	FANA. ØVSTTUN, GNR 44 BNR 139, NORDREVOLD, GNR 45 BNR 25	3	-

## Godkjente tiltak i nærheten av eiendommen

Eiendom	Bygningsnr	Endring	Bygningstype	Status	Dato	Saknr
44/402	301164838	-	Garasjeuthus anneks til bolig	Igangsettingstillatelse	06.02.2023	<a href="#">202226941</a>
44/389	139495705-1	Påbygg	Enebolig	Rammetillatelse	08.01.2018	<a href="#">201635042</a>
44/913	301591059	-	Garasjeuthus anneks til bolig	Rammetillatelse	18.03.2026	<a href="#">202516832</a>
44/391	139495756-1	Ombygging	Enebolig	Igangsettingstillatelse	17.06.2024	<a href="#">202414019</a>
44/913	301591060	-	Enebolig	Rammetillatelse	18.03.2026	<a href="#">202516832</a>
44/394	139495780-1	Tilbygg	Enebolig	Igangsettingstillatelse	05.11.2024	<a href="#">202317845</a>

## Andre opplysninger

Hele eller deler av eiendommen antas å være berørt av støy fra veitrafikk over grenseverdier gitt av statlige myndigheter og i kommuneplanens bestemmelser. Antakelsen er basert på overordnede støyberegninger. Dette vil kunne få betydning for behandlingen av plan- og byggesaker som omfatter den aktuelle eiendommen, blant annet medføre utredningsplikt for tiltakshaver/forslagstiller og eventuelt krav om avbøtende tiltak.

Skrevet ut 08. april 2026



## Planinformasjon

Opplysningene er gitt etter de dokumenter som finnes i vårt arkiv med direkte betydning for eiendommen og gir ingen garanti med hensyn til fremtidige planer.

Denne informasjonen ikke er uttømmende, og at det gjøres oppmerksom på at det kan være feil i datagrunnlaget. Noen plankart er av eldre kvalitet med dårlig oppløsning og de inneholder heller ikke tegnforklaring til fargebruken. For å unngå feiltolkning bør det for nærmere oppklaring tas kontakt med seksjon for GIS og plandata ved Plan- og bygningsetaten.

### Plannivåene

De etterfølgende plannivåene vedtas av Bergen bystyre, kun reguleringsplan gir rettsvirkning til ekspropriasjon, med virkning i 10 år regnet fra kunngjøring av bystyrets vedtak.

### Kommuneplan

Kommuneplanens arealdel er et virkemiddel for å sikre at arealbruken i kommunen bidrar til å nå de mål som blir vedtatt for kommunens utvikling. Arealdelen brukes for å vise områder der kommunen ønsker en spesiell planinnsats på kommunedelplan- og detaljplannivå, og til å illustrere arealer som er viktige å forvalte på bestemte måter.

Arealdelen inngår i kommuneplanens langsiktige del. Den skal ta utgangspunkt i kommuneplanens overordnede retningslinjer for den fysiske, økonomiske, sosiale og kulturelle utviklingen i kommunen. Arealdelen skal samtidig legges til grunn for og sikre gjennomføringen av de nasjonale og regionale retningslinjene for arealpolitikken.

Kommuneplanens arealdel er rettslige bindende for alle arbeid og tiltak som omfattes av Plan- og bygningsloven. Det betyr at grunneiere, rettighetshavere og myndighetene er juridisk bundet av planen. Kommuneplanen skal opp til kommunestyret til vurdering i gjennomsnitt hvert fjerde år. *Kommuneplanens arealdel 2018 - 2030, KPA 2018. Arealplan-ID 65270000* ble vedtatt i Bergen bystyre onsdag 19.juni 2019.

Les mer her: <https://www.bergen.kommune.no/hvaskjer/tema/kommuneplanens-arealdel-2018>

### Kommunedelplan

Kommunedelplanene er en del av kommuneplanens arealdel, men kan for eksempel være en mer detaljert utdyping for et geografisk område som tettsted, kystsonen eller et bestemt tema med tilhørende kartdel med bestemmelser. En kommunedelplans arealdel har formelt samme innhold, behandlingsform og rettsvirkning som en kommuneplan. I likhet med arealdelen for hele kommunen består den geografiske kommunedelplanen av kart og bestemmelser med tilhørende planbeskrivelse.

### Reguleringsplan

Hensikten med reguleringsplan, er å fastsette mer i detalj hvordan grunnen innenfor planens begrensingslinje skal nyttes eller vernes. Reguleringsplan er også i mange tilfeller nødvendig rettsgrunnlag for gjennomføring av tiltak og utbygging, herunder ved eventuell ekspropriasjon. Reguleringsplan består av ett eller flere kart med eventuelle tilhørende bestemmelser.

Planen kan inneholde ett eller flere hoved- og/eller underformål, hver for seg eller i kombinasjon, eventuelt i rekkefølge.

Planen gjelder på ubestemt tid inntil den blir endret eller opphevet. Imidlertid kan ny arealdel til kommuneplan sette rettsvirkningene av reguleringsplanen helt eller delvis til side.

En reguleringsplan vil virke fremover i tid slik at den bare fanger opp nye tiltak og ny/endret bruk av arealer.



# Reguleringsplan på grunnen - oversikt



BERGEN  
KOMMUNE

Byrådsavdeling for byutvikling  
Plan- og bygningsetaten  
Målestokk: 1:3 000 Gnr/Bnr/Fnr: 46/287  
Dato: 08.04.2026 Adresse: Elvenesvegen 40

Dette kartet gir en oversikt over planområdene til de reguleringsplanene som berører eiendommen på grunnen. Mer detaljert informasjon om den enkelte plan finner du på de neste sidene i denne rapporten. Kartene viser status ved produksjonsdato. For fullstendig, og oppdatert, oversikt over gjeldene plansituasjon søk på eiendommen i vårt planregister <https://www.arealplaner.no/bergen4601>

Følgende reguleringsplaner på grunnen berører eiendommen:  
PlanID(er): 30180000

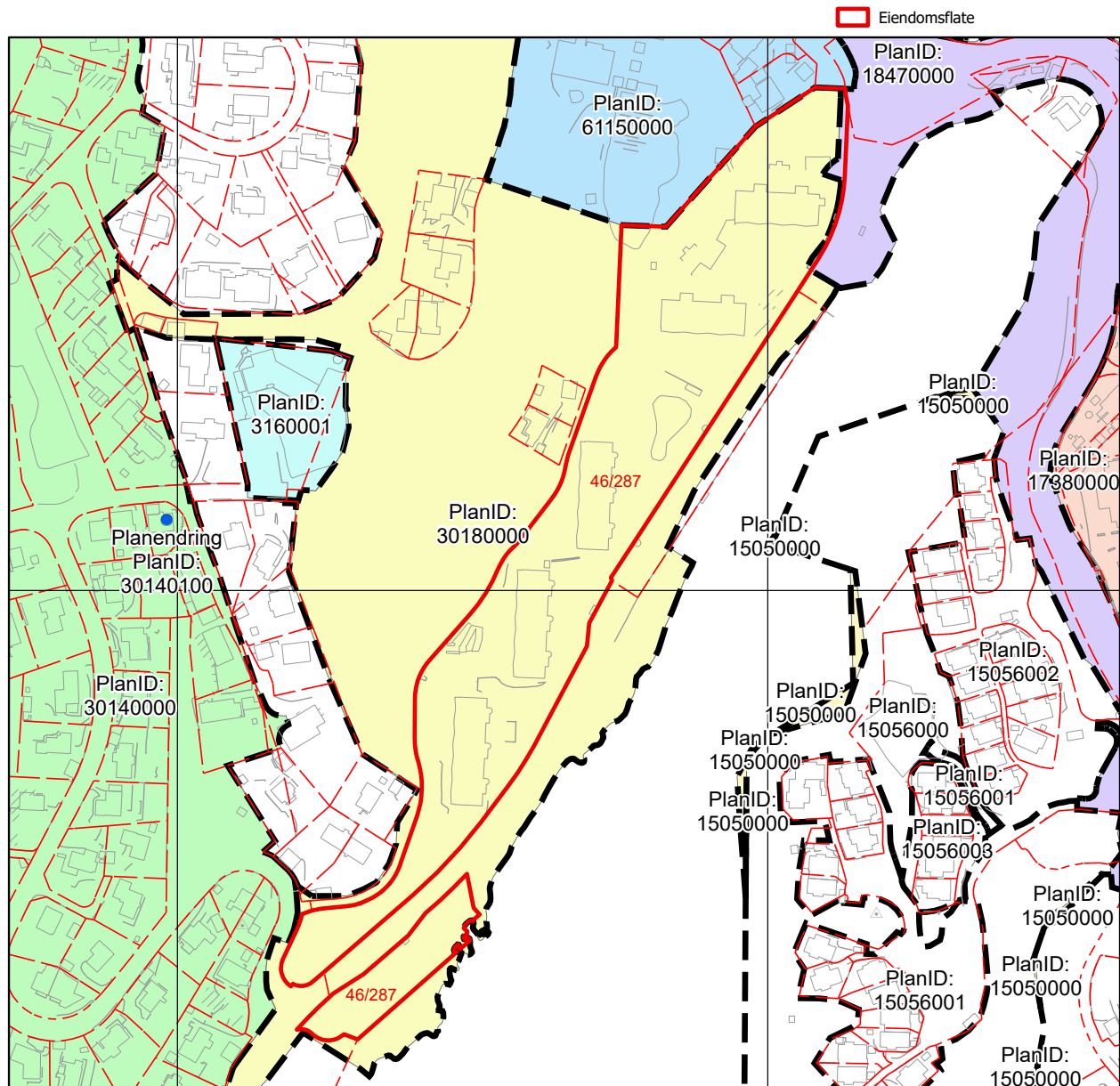



# Reguleringsplan på grunnen



Byrådsavdeling for byutvikling  
Plan- og bygningsetaten  
Målestokk: 1:3 000 Gnr/Bnr/Fnr: 46/287  
Dato: 08.04.2026 Adresse: Elvenesvegen 40

**BERGEN  
KOMMUNE**

PlanID(er): 30180000

For fullstendig oversikt over gjeldende plansituasjon, se <https://www.arealplaner.no/bergen4601>

 Eiendomsflate

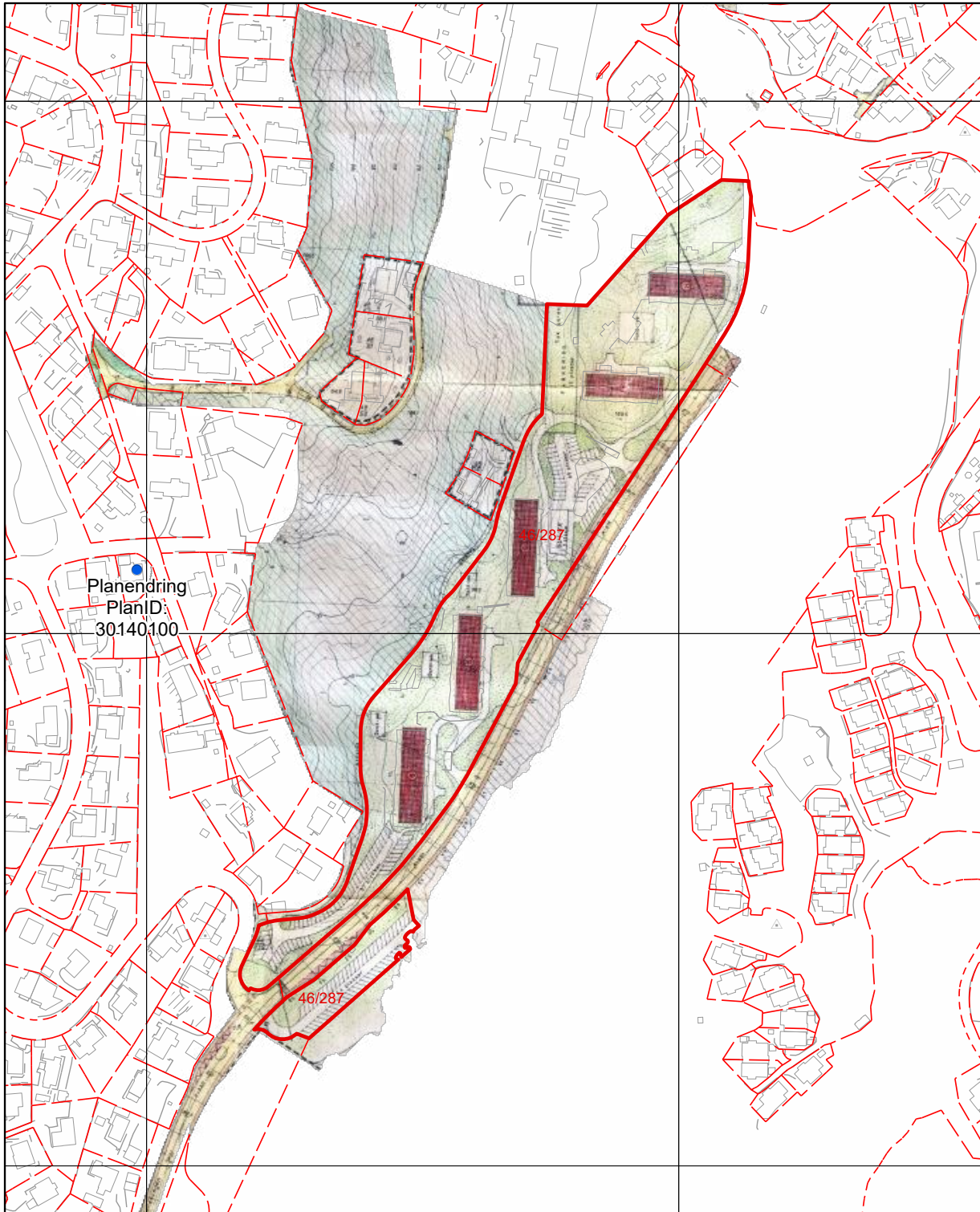

# ULSMÅG.

G.nr. 46, deler av b. nr. 1, 2, 3 og 4 m. fl.

Forslag til reguleringsplan.

M. 1 : 1000

Tegnforklaring:

	Begrensningslinje for planen.
	Veggrunn.
	Byggeareal for blokkbebyggelse.
	Boligblokk m/ etasjeantall.
	Underjordisk garasjeanlegg.
	Byggeareal for skole.
	Skolebygg.
	Friareal.
	Lek — idrett — ballplass.

KOMM. DEP. TET  
002248 1908.70  
P.

RO-L-123

R. 3. 018.00.00

Nesttun, 20. 2. 1970.  
Reguleringsjefen i Fana.

*Alm. H. P. v. 1970.*

Tegnforklaringen justert

25.9.1970  
*H. H.*



BERGEN  
KOMMUNE

# Kommuneplanens arealdel

Byrådsavdeling for byutvikling  
Plan- og bygningsetaten Arealplan-ID: 65270000  
Målestokk: 1:3 000 Gnr/Bnr/Fnr: 46/287  
Dato: 08.04.2026 Adresse: Elvenesvegen 40







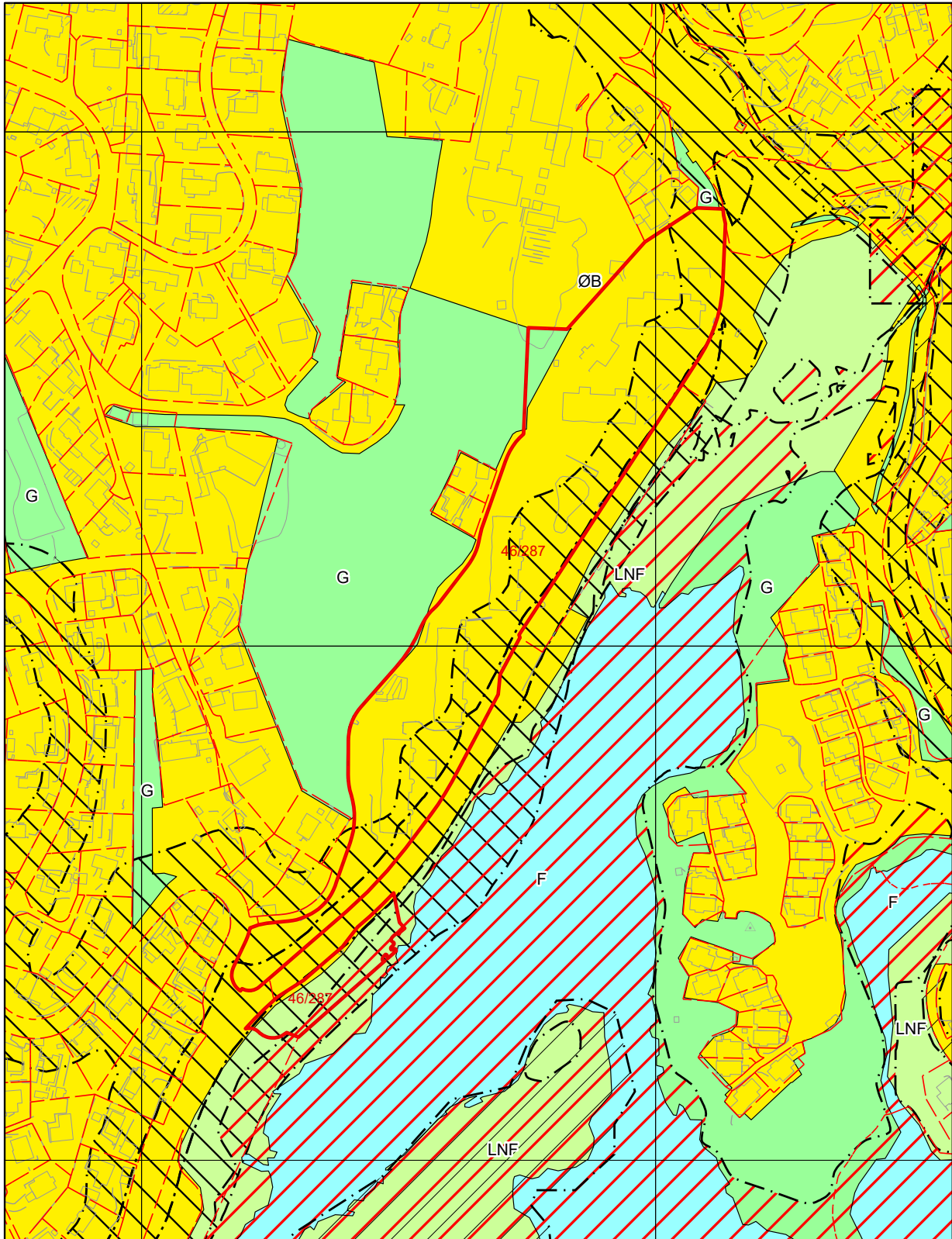

For fullstendig oversikt over gjeldende plansituasjon, se <https://www.arealplaner.no/bergen4601>





 Eiendomsflate



## Tegnforklaring for kommuneplan

-  Arealformålgrense
-  Angitthensyn kulturmiljø
-  Angitthensyn naturmiljø
-  Faresone
-  Støysone gul
-  Støysone rød

### KPA2018 Arealformål

-  Øvrig byggesone
-  Grønnstruktur
-  LNF
-  Friluftsområder

# Nabolagsprofil

Elvenesvegen 40 - Nabolaget Elveneset/Øvsttun - vurdert av 156 lokalkjente

## Nabolaget spesielt anbefalt for

- Familier med barn
- Etablerere
- Godt voksne



## Offentlig transport

Elveneset nord Linje 70	1 min 0.1 km
Skjoldskiftet Linje 1	22 min 1.9 km
Jernbanestasjonen i Bergen Linje F4, L4, R40	17 min 11.3 km
Bergen Flesland	17 min

## Skoler

Ulsmåg skole (1-7 kl.) 534 elever, 33 klasser	6 min 0.5 km
Midtun skole (1-7 kl.) 389 elever, 28 klasser	19 min 1.7 km
Kringlebotn skole (1-7 kl.) 254 elever, 20 klasser	7 min 2.9 km
Slåtthaug skole (8-10 kl.) 390 elever, 31 klasser	15 min 1.3 km
Slåtthaug videregående skole 400 elever	17 min 1.4 km
Stend vidaregåande skule 330 elever, 11 klasser	14 min 7.1 km

«Det er sentralt!»

Sitat fra en lokalkjent



## Opplevd trygghet

Veldig trygt 84/100



## Naboskapet

Godt vennskap 71/100



## Kvalitet på skolene

Bra 68/100

## Aldersfordeling

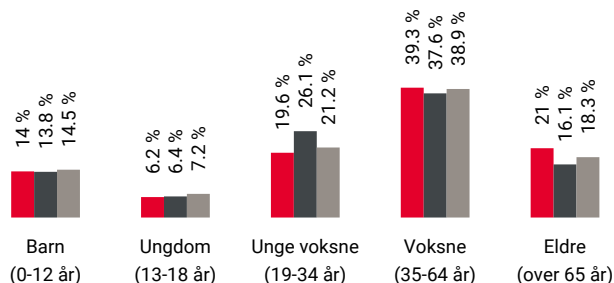

Område	Personer	Husholdninger
Elveneset/Øvsttun	2 694	1 322
Bergen	265 933	136 695
Norge	5 425 412	2 654 586

## Barnehager

Ulsmåg barnehage (1-5 år) 57 barn	9 min 0.7 km
Nesttun Indremisjons barnehage (1-5 år) 19 barn	12 min 1.1 km
Øvsttun friluftsbarnehage (1-5 år) 90 barn	17 min 1.5 km

## Dagligvare

Rema 1000 Elveneset PostNord	6 min 0.5 km
Kiwi Midtun PostNord	18 min 1.5 km



Innholdet i nabolagsprofilen er hentet fra ulike datakilder, og feil eller mangler kan forekomme. Vurderinger og sitater er innhentet på web og gir uttrykk for hvordan naboene vurderer nabolaget. FINN.no AS kan ikke holdes ansvarlig for feil/mangler i profilen. Copyright © Finn.no AS 2026

## Primære transportmidler



1. Egen bil



2. Buss



### Turmulighetene

Nærhet til skog og mark 91/100



### Støynivået

Lite støynivå 90/100



### Trafikk

Lite trafikk 82/100

## Sport

⚽ Ullsmåg skole	8 min	🚶
Ballspill, fotball	0.6 km	
⚽ Øvsttunheimen ballbane	9 min	🚶
Ballspill	0.7 km	
🚴 Spenst Nesttun	18 min	🚶
🚴 SATS Nesttun	21 min	🚶

## Boligmasse

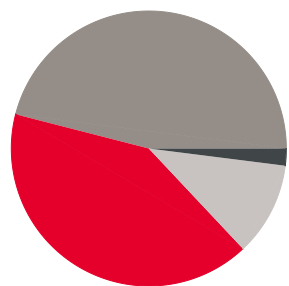

- 41% enebolig
- 2% rekkehus
- 46% blokk
- 11% annet

«Fredelig, trygt og utsikt over fjellene!  
Bra velforening som gjør en god  
innsats!»

Sitat fra en lokalkjent



## Varer/Tjenester

📦 AMFI Nesttun	5 min	🚗
📦 Apotek 1 Midtun	24 min	🚶

## Aldersfordeling barn (0-18 år)

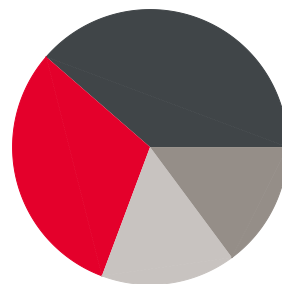

- 31% i barnehagealder
- 39% 6-12 år
- 15% 13-15 år
- 16% 16-18 år

## Familiesammensetning

Par m. barn



Par u. barn



Enslig m. barn



Enslig u. barn



Flerfamilier



0%

48%

- Elveneset/Øvsttun
- Bergen
- Norge

## Sivilstand

		Norge
Gift	31%	33%
Ikke gift	53%	54%
Separert	10%	9%
Enke/Enkemann	5%	4%

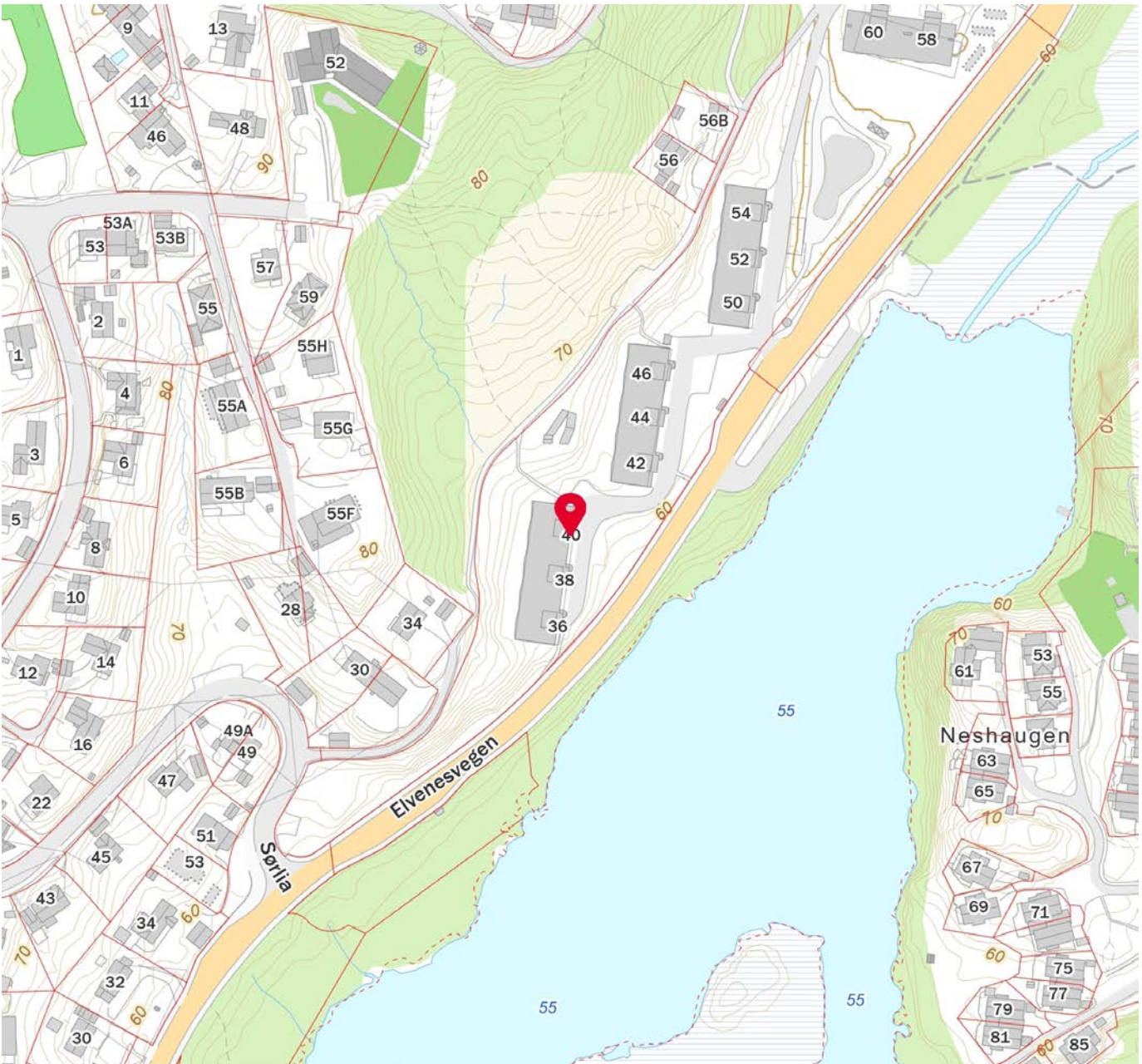
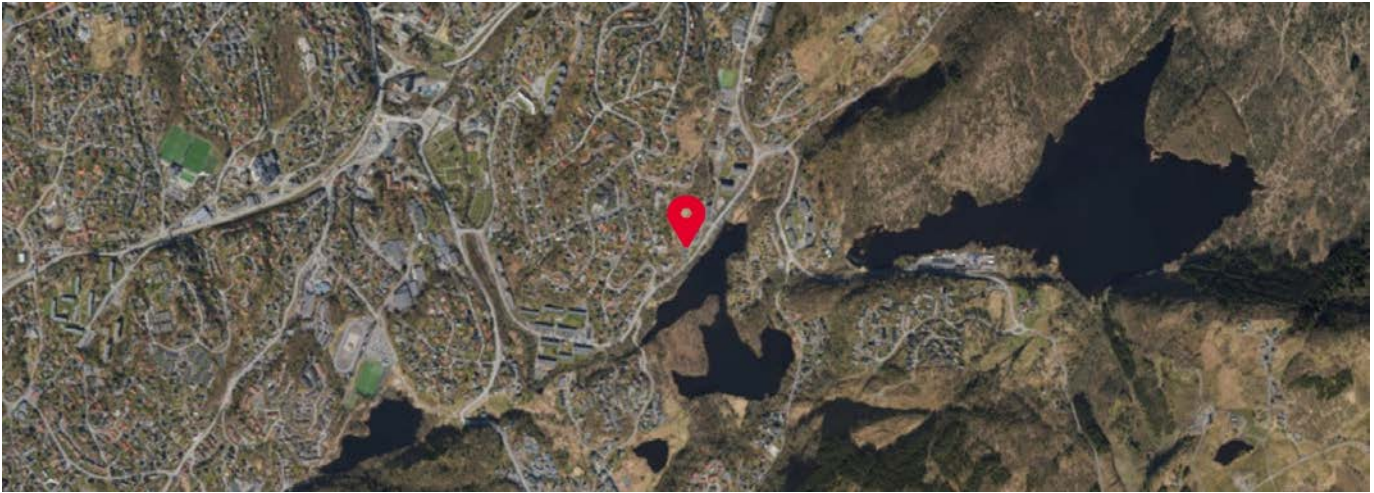

Innholdet i nabolagsprofilen er hentet fra ulike datakilder, og feil eller mangler kan forekomme. Vurderinger og sitater er innhentet på web og gir uttrykk for hvordan naboeene vurderer nabolaget. FINN.no AS kan ikke holdes ansvarlig for feil/mangler i profilen. Copyright © Finn.no AS 2026



## OVERSIKT OVER LØSØRE OG TILBEHØR TIL EIENDOMMEN

Oversikten er utarbeidet av Norges Eiendomsmeglerforbund, Eiendom Norge og Advokatforeningens Eiendomsmeglingsgruppe, og er gjeldende fra 1. januar 2020.

### Generelt

Lov om avhending av fast eiendom (avhendingslova/avhl.) av 3. juli 1992 regulerer kjøper og selgers rettigheter og plikter ved overdragelse av fast eiendom og andeler i borettslag.

I henhold til avhl. § 3-4 skal eiendommen, når annet ikke er avtalt, overdras med innredninger og utstyr som etter lov, forskrift eller annet offentlig vedtak skal følge med. Det samme gjelder varig innredning og utstyr som enten er fastmontert eller er særskilt tilpasset bygningen, jf. avhl. § 3-5. Loven inneholder ingen detaljert oversikt over hva som omfattes av «innredning og utstyr», og over hva som skal regnes som «fastmontert eller særskilt tilpasset».

Partene kan fritt avtale hva som skal følge med eiendommen ved salg. Bransjens liste over løsøre og tilbehør som skal følge med eiendommen, er en del av avtalen mellom kjøper og selger dersom ikke annet er opplyst i salgsoppgaven, kjøper har tatt forbehold i bud eller avtale på annen måte er inngått. Der intet annet er avtalt, vil løsøre og tilbehør medfølge slik dette fremkommer av avhl. § 3-4 og § 3-5 og denne oversikt.

Produkter og installasjoner som medfølger overdras uten noen form for garantier, utover eventuell gjenværende leverandørgaranti.

Dersom det er noe i nedenstående liste som ikke finnes på eiendommen, vil det heller ikke medfølge.

- 1. HVITEVARER** medfølger der dette er spesielt angitt i salgsoppgaven.
- 2. HELDEKKENDE TEPPER** følger med uansett festemåte.
- 3. VARMEKILDER**, slik som ovner, kaminer, peiser, varmepumper og panelovner, følger med uansett festemåte. Frittstående biopeiser/varmeovner og terrassevarmere medfølger ikke. Det følger ikke med varmekilder i rom som ikke har vegg- eller fastmonterte varmekilder på visning.
- 4. TV, RADIO OG MUSIKKANLEGG.** TV-antennor og fellesanlegg for TV, herunder parabolantenne, og tunerer/dekoder/tv-boks medfølger der dette eies av selger. Veggmontert TV/flatskjerm med tilhørende festeordning samt musikkanlegg følger ikke med (se også punkt 12).
- 5. BADEROMSINNREDNING/UTSTYR.** Badekar, dusjkabinett, dusjvegger, alle fastmonterte speil og hyller, fastmonterte glass- og håndkleholdere, herunder håndklevarmere samt baderomsinnredning, medfølger.
- 6. GARDEROBESKAP** medfølger, selv om disse er løse. Fastmonterte garderobehyller og knagger medfølger. Innredning i garderobeskap, for eksempel løse eller fastmonterte trådkurver, hyller, stenger og lignende, medfølger.

**7. KJØKKENINNREDNING** medfølger, herunder også åpne, fastmonterte hyller og løs eller fastmontert kjøkkenøy.

**8. MARKISER, PERSIENNER** og annen type innvendig og utvendig solskjerming, gardinoppheng, lamellgardiner og liftgardiner medfølger.

**9. AVTREKKSIVIFTER** av alle slag, samt fastmonterte aircondition/ventilasjonsanlegg, medfølger.

**10. SENTRALSTØVSUGER** medfølger med komplett anlegg, herunder slange, munnstykke mm.

**11. LYSKILDER.** Kupler, lysstoffarmatur, fastmonterte "spotlights", oppheng og skinner med spotlights samt utelys og hagebelysning medfølger. Veggglamper, krokhengte lamper, lysekroner, prismelamper og lignende som er koblet til sukkerbit eller stikkontakt følger likevel ikke med.

**12. INSTALLERTE SMARTHUSLØSNINGER** med sentral som styrer lys, varme, lyd o.l., samt tilhørende trådløse enheter som brytere, sensorer, kameraer, integrerte høyttalere el. medfølger. Enkle lysstyringssystem f.eks. med en sentral som kun styrer lyspærer eller smartpærer montert i sokkel medfølger likevel ikke.

**13. UTVENDIGE SØPPELKASSER** og eventuelt holder/hus til disse medfølger.

**14. POSTKASSE** medfølger.

**15. UTENDØRS INNRETNINGER** slik som flaggstang, fastmontert tørkestativ, samt andre faste utearrangementer som f.eks. badestamp, boblekar/jacuzzi og liknende utendørs kar, lekestue, lekestativ, utepeis, fastmontert trommel til vannslange, medfølger. Guidekabel/avgrensingskabel til robotgressklipper medfølger, men robotgressklipper og ladestasjon for denne medfølger ikke.

**16. FASTMONTERT VEGGLADER/LADESTASJON TIL EL-BIL** medfølger uavhengig av hvor laderen er montert.

**17. SOLCELLEANLEGG** med tilhørende teknisk infrastruktur medfølger.

**18. GASSBEHOLDER** til gasskomfyr og gasspeis medfølger.

**19. BRANNSTIGE, BRANNTAU, feiestige** og lignende medfølger der dette er påbudt. Løse stiger medfølger ikke.

**20. BRANNSLUKNINGSAPPARAT, BRANNSLANGE** og RØYKVARSLER medfølger der dette er påbudt. Det er eier og brukers plikt til å se til at utstyret forefinnes på enhver eiendom. Hvis annet ikke er uttrykkelig avtalt, skal dette derfor alltid følge med ved salg av eiendom.

**21. SAMTLIGE NØKLER** til eiendommen som selger er i besittelse av skal overleveres kjøper på overtakelsen, herunder nøkler til eventuelle boder, uthus, garasjeportåpner e.l. Låses boder, uthus e.l. med hengelås, skal lås og nøkler til disse medfølge.

**22. GARASJEHYLLER, bodhyller, lagringshyller** og oppheng til bildekk medfølger såfremt de er fastmontert.

Planter, busker og trær som er plantet på tomten, eller fastmonterte kasser og lignende er en del av eiendommen og medfølger i handelen.

# Trygghet for deg som boligkjøper



## Derfor bør du ha Boligkjøperforsikring:



1 av 4 finner feil etter overtakelse av ny bolig



Advokaten vet hvilke feil som gir krav mot selger



Vi tar saken, uten økonomisk risiko for deg



Advokathjelp er dyrt når du ikke har Boligkjøperforsikring

## Advokatforsikring for boligeiere inkluderer i tillegg:

- Samboeravtale og ektepakt
- Arveoppgjør, testament og fremtidsfullmakt
- Kjøp og håndverkertjenester
- Naboforhold og husleie
- ID-tyveri og nettkrenkelser
- Tilgang til viktige digitale kontrakter
- Husstandsdekning
- Opptil 2 mill. i tvistedekning

## Hva koster det?

Andelsbolig og aksjeleilighet	8 900 kr
Selveierleilighet og rekkehus	11 900 kr
Ene-, tomannsbolig og tomt	16 900 kr

Pris gjelder for 5 år.

Advokatforsikring for boligeiere kan bare tegnes samtidig med boligkjøperforsikringen, og koster kun kr 2 800 i tillegg per år.

Egenandel kr 4 000 påløper ved takst, tvist eller 10 timer advokatbistand, avhengig av hva som kommer først

Boligkjøperforsikring tegnes hos eiendomsmegler senest ved kontraktsignering og gir rett til advokathjelp inntil 5 år etter overtakelse. Forsikringen betales som del av oppgjøret ved boligkjøpet. Advokatforsikringen fornyes årlig ved faktura fra HELP.

Har du spørsmål? Kontakt HELP på 22 99 99 99 eller [post@help.no](mailto:post@help.no). Les mer på [help.no](http://help.no).

Ved kjøp av landbrukseieendom, herunder også småbruk, og annen kombinasjonseiendom, begrenser forsikringen seg til våningshuset (kundens primærbolig). Meglerforetaket mottar kr 5 600/5 600/5 900 i kostnadsgodtgjørelse, avhengig av boligtype, samt et tillegg på kr 1 000 ved salg av Advokatforsikring for boligeiere. Vi tar forbehold om pris- og vilkårsendringer. Hvis premien ikke er innbetalt ved overtakelse, vil avtalen bli kansellert. For fullstendig informasjon om dekning og vilkår, se [help.no](http://help.no).



9 av 10

boligselgere kjøper  
boligselgerforsikring

# Boligselgerforsikring

- så du kan føle deg trygg

Undersøkelser viser at én av fem boligkjøpere reklamerer etter kjøp av brukt bolig. I mange tilfeller skyldes det feil eller mangler som først blir oppdaget etter overtakelsen. Selger du uten boligselgerforsikring risikerer du å bli holdt økonomisk ansvarlig. Det kan føre til krav om prisavslag, erstatning eller i verste fall heving av kjøpet.

Med boligselgerforsikring kan du senke skuldrene når salget er gjennomført. Kommer det krav eller klager, er det vi i Fremtind som håndterer saken for deg og som kan utbetale erstatning til kjøper.

## Hvorfor boligselgerforsikring?

- gjelder fra budaksept og inntil fem år etter overtakelse
- gjelder skjulte feil og mangler som kjøperen ikke kunne forvente
- dekker krav om prisavslag, erstatning eller heving opptil boligens salgssum, maks 14 millioner kroner
- gir deg profesjonell hjelp fra erfarne advokater og jurister i Fremtind

## Prisoversikt

Boligtype/Eierform	Beskrivelse	Pris	Minimumspris	Maksimalpris
Andels- og aksjeboliger	Alle typer andels-/aksjebolig inkl. enebolig og hytte/fritidsbolig.	2,5 ‰	4 200 kr	31 000 kr
Selveierleilighet, eierseksjon og fritidsleilighet Tomannsbolig/ flermannsbolig/ rekkehus	Alle typer seksjonsbolig <i>unntatt</i> enebolig	4,3 ‰	6 500 kr	37 000 kr
Enebolig Tomannsbolig/ flermannsbolig/ rekkehus	Alle typer boliger med eget gnr./bnr <i>inkl.</i> enebolig med snr.	5,6 ‰	12 000 kr	62 000 kr
Hytte	Alle typer hytte (frittliggende og knyttet sammen i rekke) med gnr./bnr./snr./f.nr.	6,2 ‰	9 600 kr	62 000 kr
Tomt	Alle typer tomt	5,6 ‰	10 000 kr	62 000 kr

Fremtind

[www.fremtind.no](http://www.fremtind.no)



# Et hjem er mer verdt enn et hus, og et hus er mer enn bare vegger.

Det er et sted for å skape gode minner  
preget av trivsel, omsorg og trygghet.

For oss som jobber med folks hjem hver  
eneste dag, er det naturlig å engasjere oss  
sammen med SOS-barnebyer for å gi flere  
barn et trygt og godt hjem.

For hvert hjem vi formidler, gir vi derfor  
100 kroner til SOS-barnebyers arbeid.

aktiv. +  SOS  
BARNEBYER

# Forbrukerinformasjon om budgivning



Sist oppdatert med virkning fra 1. juli 2025, i forbindelse med ikrafttredelse av endringer i eiendomsmeglingsloven.

Informasjonen er utarbeidet av Forbrukerrådet, Advokatforeningen ved Lovutvalget for eiendomsmegling, Eiendom Norge og Norges Eiendomsmeglerforbund, på grunnlag av bl.a. eiendomsmeglingsloven § 6-8.

Nedenfor gis en oversikt over de retningslinjer som anbefales ved budgivning på eiendommen. Avslutningsvis gis også en kort oversikt over de viktigste rettsreglene tilknyttet budgivning.

Før det legges inn bud på eiendommen oppfordres budgiver til å sette seg inn i all relevant informasjon om eiendommen, herunder salgsoppgave og tilstandsrapport.

## GJENNOMFØRING AV BUDGIVNING:

1. Alle bud skal inngis skriftlig til megler, som formidler disse videre til selger. Med skriftlige bud menes også elektroniske meldinger som e-post og SMS når informasjonen i disse er tilgjengelig også for ettertiden. Kravet til skriftlighet gjelder også budforhøyelser, og motbud (bud fra selger), aksept eller avslag fra selger. Før formidling av bud til selger skal megler innhente gyldig legitimasjon og signatur fra budgiver. Kravet til legitimasjon og signatur er oppfylt for budgivere som benytter e-signatur som f.eks. BankID eller MinID.

2. Et bud bør inneholde eiendommens adresse (eventuelt gnr/bnr), kjøpesum, budgivers kontaktinformasjon, finansieringsplan, akseptfrist, overtakelsesdato og eventuelle forbehold som for eksempel usikker finansiering, salg av nåværende bolig ol. Normalt vil ikke et bud med forbehold bli akseptert før forbeholdet er avklart. Konferer gjerne med megler før bud inngis.

3. Megler skal legge til rette for en forsvarlig avvikling av budrunden. I forbrukerforhold (dvs. der selger er forbruker) skal megleren ikke formidle bud med kortere akseptfrist enn kl. 12.00 første virkedag etter siste annonserte visning. Etter denne fristen bør budgivere ikke sette en kortere akseptfrist enn at megler har mulighet til, så langt det er nødvendig, å orientere selger, budgivere og øvrige interessenter om bud og forbehold. Dersom bud inngis med en frist som åpenbart er for kort til at megleren kan avvikle budrunden på en forsvarlig måte som sikrer selger og interessenter et tilstrekkelig grunnlag

for sine handlingsvalg, vil megler fraråde budgiver å stille slik frist.

4. Megler skal ikke formidle bud med forbehold om at budet eller forbehold i budet skal holdes skjult (hemmelig) for andre budgivere og interessenter.

5. Megleren vil uoppfordret gi sin vurdering av det enkelte bud overfor selger, når budet er gitt innenfor fristene i punkt 3.

6. Megleren skal, så langt det er nødvendig og mulig, holde budgiverne skriftlig orientert om mottatte bud, herunder budets størrelse, forbehold og akseptfrist. Megler skal så snart som mulig bekrefte skriftlig overfor budgivere at budene deres er mottatt. For øvrig vil megler, på forespørsel fra andre, opplyse om aktuelle bud på eiendommen, herunder relevante forbehold.

7. Kopi av budjournal skal gis til kjøper og selger uten ugrunnet opphold etter at handel er kommet i stand. Dersom det er viktig for budgiver å bevare sin anonymitet, bør budet formidles gjennom fullmektig.

8. Etter at handel har kommet i stand, eller dersom en budrunde avsluttes uten at handel er kommet i stand, kan en budgiver kreve kopi av budjournalen i anonymisert form.

## VIKTIGE AVTALERETTSLIGE FORHOLD:

1. Det eksisterer ingen angrerett ved salg/kjøp av fast eiendom.

2. Når et bud er inngitt til megler og innholdet i budet er formidlet til selger (slik at selger har fått kunnskap om budet), kan budet ikke kalles tilbake. Budet er da bindende for budgiver frem til akseptfristens utløp, med mindre budet før denne tid avslås av selger eller budgiver får melding om at eiendommen er solgt til en annen. Man bør derfor ikke gi bud på flere eiendommer samtidig dersom man ikke ønsker å kjøpe flere enn en eiendom.

3. Selger står fritt til å forkaste eller akseptere ethvert bud, og er for eksempel ikke forpliktet til å akseptere høyeste bud.

4. Når en aksept av et bud har kommet frem til budgiver innen akseptfristens utløp er det inngått en bindende avtale.

5. Husk at et eventuelt bud fra selger til kjøper (såkalte «motbud»), avtalerettslig er et bindende tilbud som medfører at det foreligger en avtale om salg av eiendommen dersom budet i rett tid aksepteres av kjøper.

For eiendommen:

Adresse: Elvenesvegen 40  
5223 NESTTUNMeglerforetak: Aktiv Eiendomsmegling  
Saksbehandler: Aleksander LenningTelefon: 916 50 495  
E-post: aleksander.lenning@aktiv.no

Oppdragsnummer:

Undertegnede gir herved følgende bud på ovennevnte eiendom:

Kjøpesum: Kr. \_\_\_\_\_

Beløp med bokstaver: Kr. \_\_\_\_\_

+ omkostningert iht. opplysninger i salgsoppgaven

Dette budet er bindende for undertegnede frem til og med den: \_\_\_\_\_ Kl. \_\_\_\_\_

*Dersom annet ikke er angitt gjelder budet til kl. 15.00 første virkedag etter siste annonserte visning. I forbrukerforhold vil bud med kortere akseptfrist enn til kl. 12.00 første virkedag etter siste annonserte visning ikke bli viderefordlet til selger.*

Eventuelle forbehold: \_\_\_\_\_

Undertegnede er kjent med at selger står fritt til å godta eller forkaste ethvert bud. Likeledes er undertegnede klar over at budet er bindende for budgiver når det er kommet til selgers kunnskap. Handelen er juridisk bindende for begge parter dersom budet aksepteres innen akseptfristen. Undertegnede er kjent med at budjournalen vil bli forelagt kjøper og selger når handel er sluttet.

Ønsket overtakelsesdato: \_\_\_\_\_

Budet baseres på opplysninger og salgsvilkår som fremkommer av salgsoppgave datert: \_\_\_\_\_

**Kjøpet vil bli finansiert slik:**

Låneinstitusjon: \_\_\_\_\_ Referanse og tlf nr.: \_\_\_\_\_

Lånt kapital: \_\_\_\_\_ Kr.: \_\_\_\_\_

Egenkapital: \_\_\_\_\_ Kr.: \_\_\_\_\_

Totalt: \_\_\_\_\_ Kr.: \_\_\_\_\_

Egenkapital består av:  Salg av nåværende bolig eller fast eiendom  Disponibelt kontantbeløp (bankinnskudd)Jeg gir bud som:  Forbruker  Ledd i næringsvirksomhet / juridisk person (selskap)Jeg samtykker til bruk av elektronisk kommunikasjon:  Ja  Nei

Navn: \_\_\_\_\_

Navn: \_\_\_\_\_

Fødselsnr. (11 siffer): \_\_\_\_\_

Fødselsnr. (11 siffer): \_\_\_\_\_

Adresse: \_\_\_\_\_

Adresse: \_\_\_\_\_

Postnr.: \_\_\_\_\_ Sted: \_\_\_\_\_

Postnr.: \_\_\_\_\_ Sted: \_\_\_\_\_

Tlf.: \_\_\_\_\_ E-post: \_\_\_\_\_

Tlf.: \_\_\_\_\_ E-post: \_\_\_\_\_

Dato.: \_\_\_\_\_ Sign: \_\_\_\_\_

Dato.: \_\_\_\_\_ Sign: \_\_\_\_\_

Kopi av legitimasjon

Kopi av legitimasjon

**aktiv.**  
Tar deg videre