



aktiv.

Velkommen til Aktiv Eiendomsmegling

Vi ble etablert i 1985 og er en av Norges største eiendomsmeglerkjeder, målt i antall formidlinger. Aktiv Eiendomsmegling tilbyr tjenester innen salg og kjøp av bolig og fritidseiendom, prosjektmegling og næringsmegling. Vi får frem det beste i en bolig slik at den blir viktig for de riktige kjøperne.

Aktiv - tar deg videre.

aktiv.
Tar deg videre

Reinsvollvegen 119, 2833 RAUF OSS

**Velholdt enebolig med godkjent
utleie - sentralt og skjermet -
barnevennlig med gang og
sykkelveg - romslig tomt.**



Velkommen til Reinsvollveggen 119!



Eiendomsmegler

Anne Mette Skar

Mobil 980 15 622

E-post anne.mette.skar@aktiv.no

Aktiv Gjøvik Land Toten

Strandgata 30, 2801 Gjøvik

Nøkkelinformasjon

Prisant.: Kr 3 190 000,-
Omkostn.: Kr 80 990,-
Total ink omk.: Kr 3 270 990,-
Selger: Tone Strandvik
Dag-Erlend Holm

Salgsobjekt: Enebolig
Eierform: Eiet
Byggeår: 1966
BRA-i/BRA Total: 194/231 m²
Tomtstr.: 1505 m²
Soverom: 4
Gnr./bnr. Gnr. 39, bnr. 90

Oppdragsnr.: 1209230077

Ditt nye hjem?

Innholdsrik og koselig enebolig med romslig tomt. Smakfullt kjøkken med integrerte hvitevarer. Fin plass til spisestuemøblement i tilknytning til kjøkkenet. Praktisk kjøkkendel også som del av spisestuen. Inneholder 3 soverom, 2 delt kjøkken, stor lys stue og bad samt innredet rom og bodrom i kjeller i hoveddelen. Underetasjen har egen godkjent utleiedel innredet med nytt kjøkken, stue, soverom, bad og egen inngang. Varmekabler alle gulv unntatt sov.

Fin hage opparbeidet med plen og masse beplantning. Godt skjermet for innsyn mot gangveg med støygjerde. Hyggelige uteplasser. Garasje på eiendommen.

Det er 3 km til Raufoss sentrum og togstasjon, skoler, barnehager. Kort veg til fine turmuligheter.

Denne boligen er dobbeltboligforsikret til fordel for kjøper, ring megler for spørsmål.



Innhold

Velkommen	4
Bilder	6
Plantegninger	34
Om eiendommen	38
Energiattest	101
Forbrukerinformasjon	125
Budskjema	126



Nyte dagens måltider.
Lys og luftig stue som har godt med dagslys inn.



Stue med utgang til veranda.
Stemningsfull peisovn luner godt på kjølige kvelder.



Lyst og nøytralt fargevalg.
Lun og god atmosfære med vedfyring.

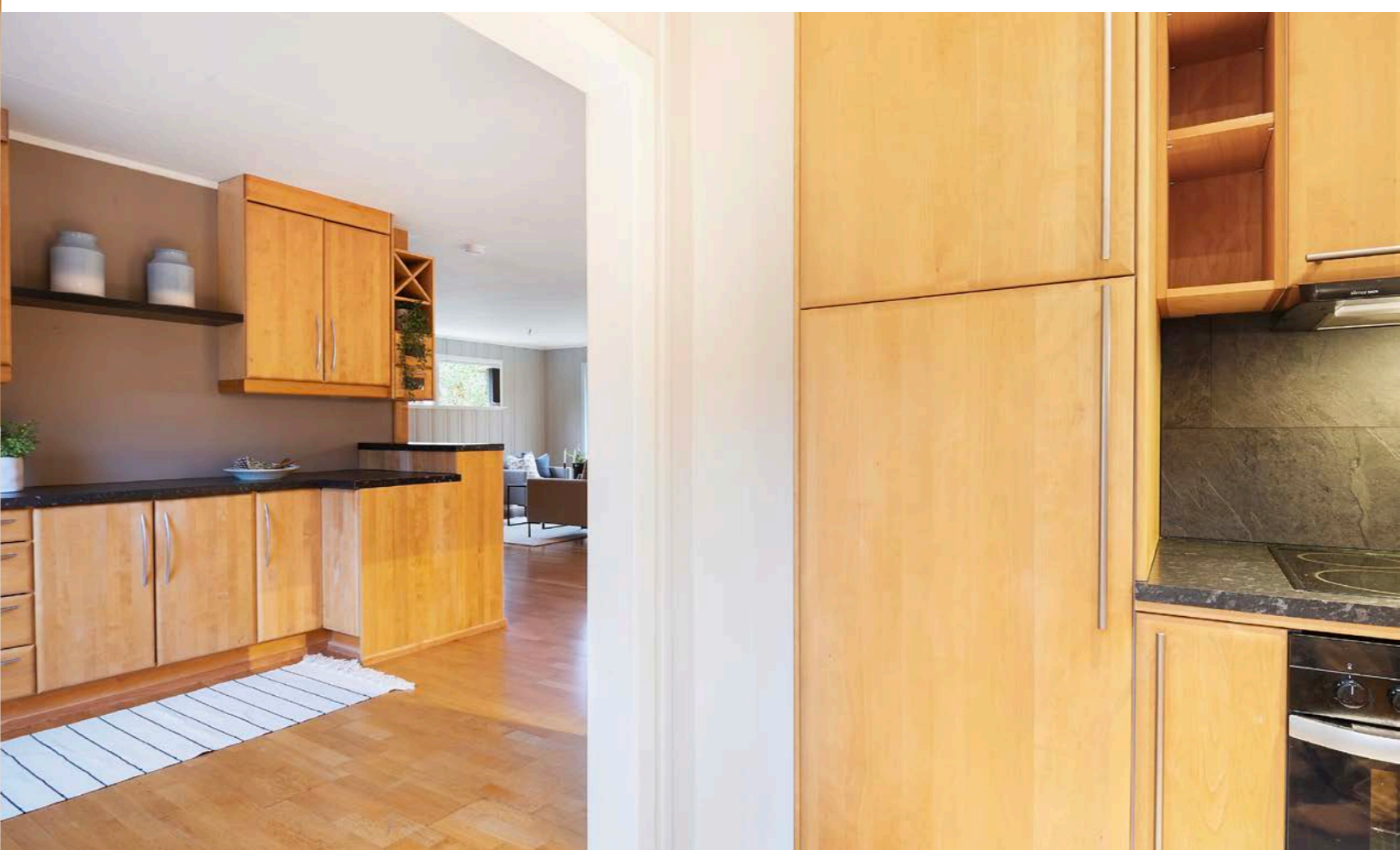

Åpen løsning mot kjøkkenet.

Godt med skap- og benkeplass på kjøkkenet.

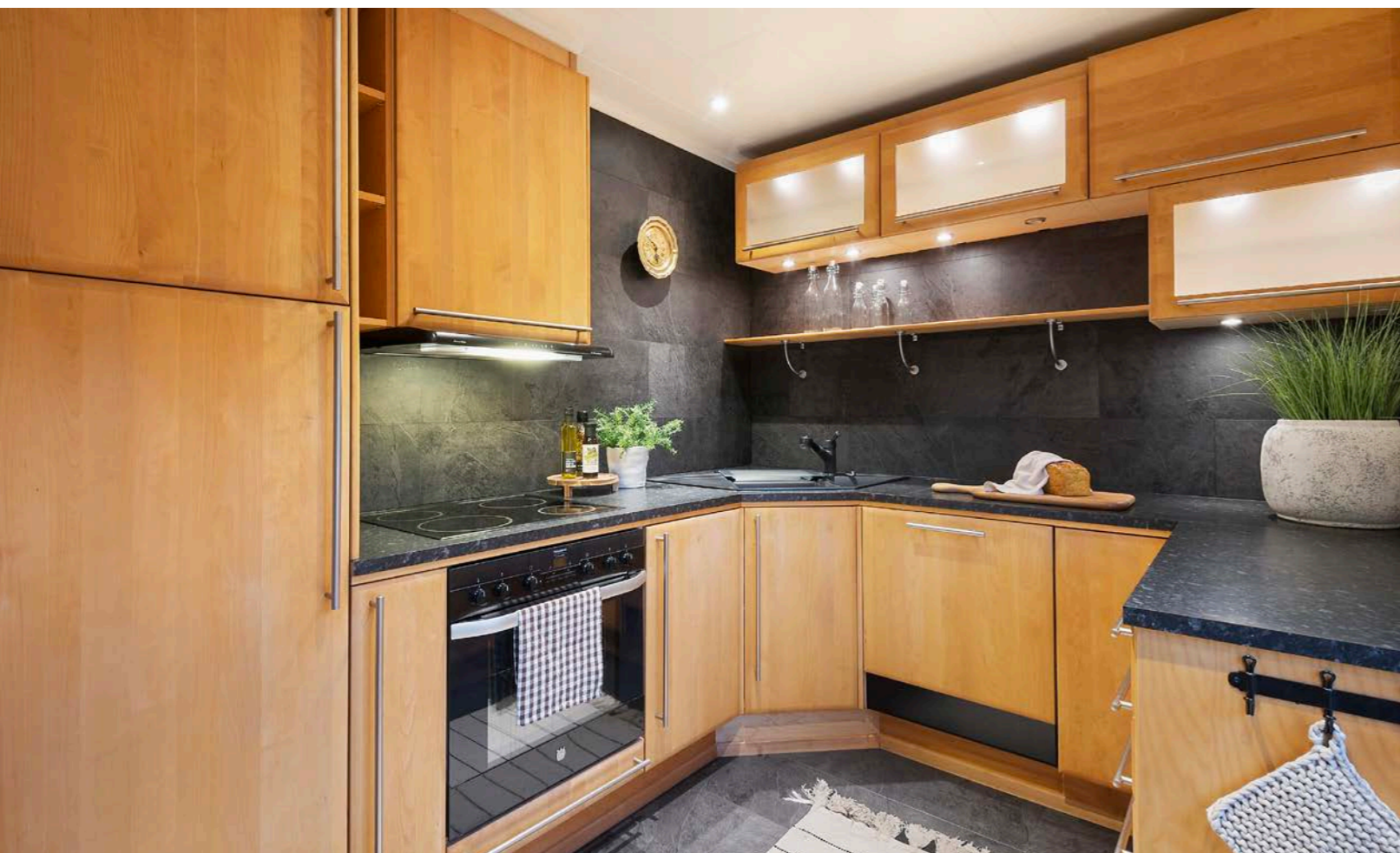



Inneholder 3 soverom på hovedplan.

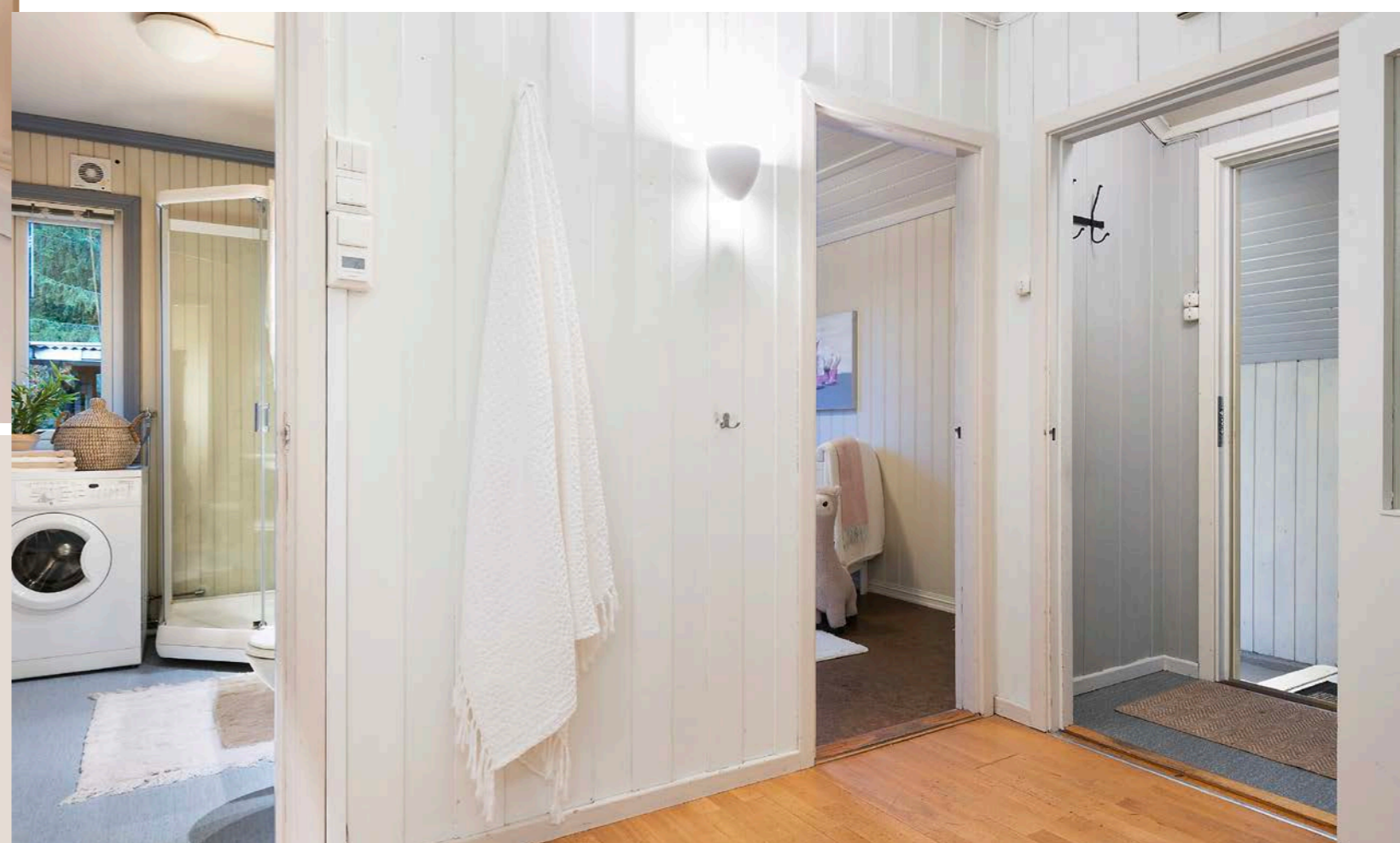

Bad med dusj og opplegg for vaskemaskin.

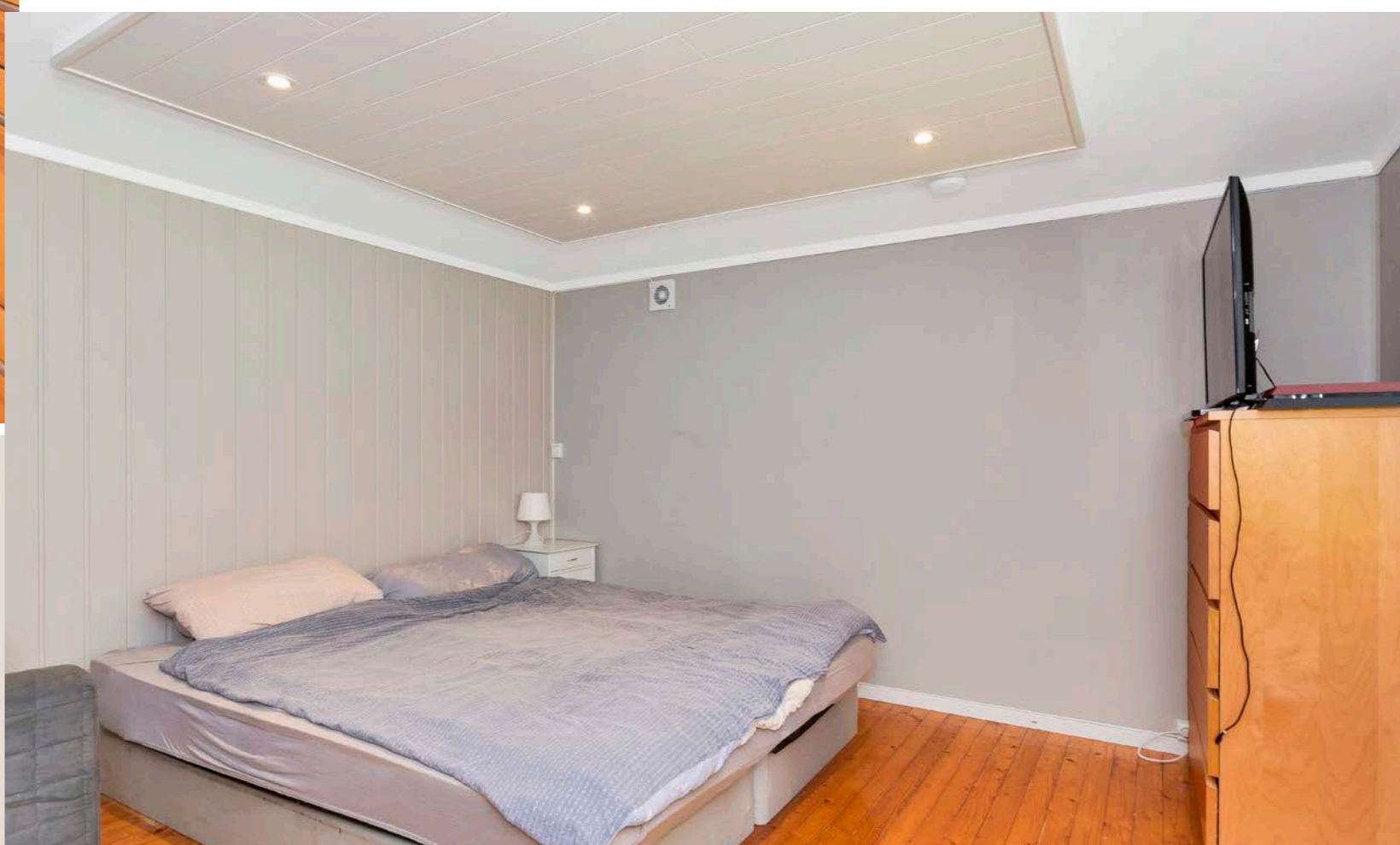

Underetasjen har en egen del innredet med kjøkken, stue, soverom og bad.



Bad i underetasjen med dusjkabinett,

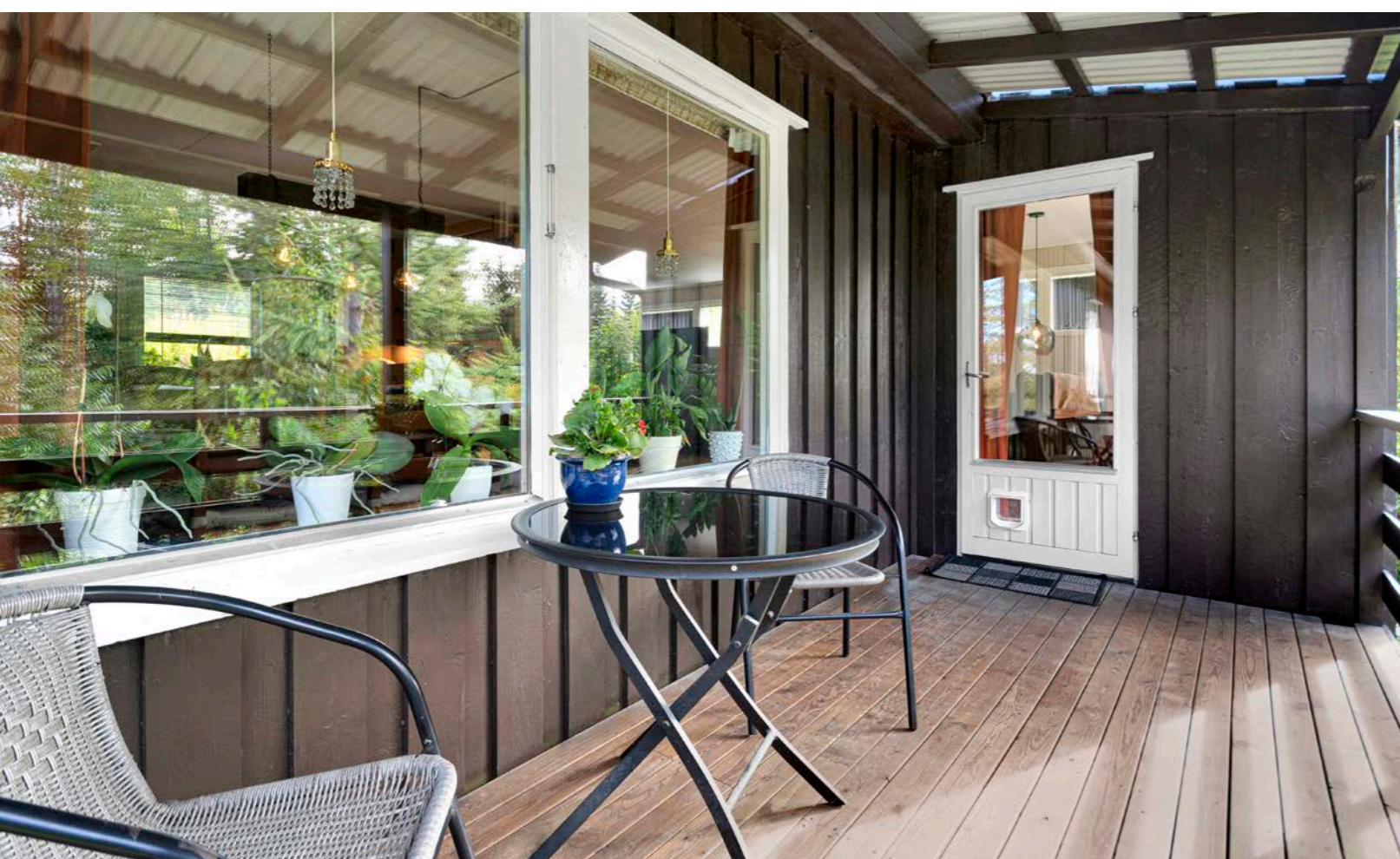

Hyggelig overbygget veranda med utgang fra stue.

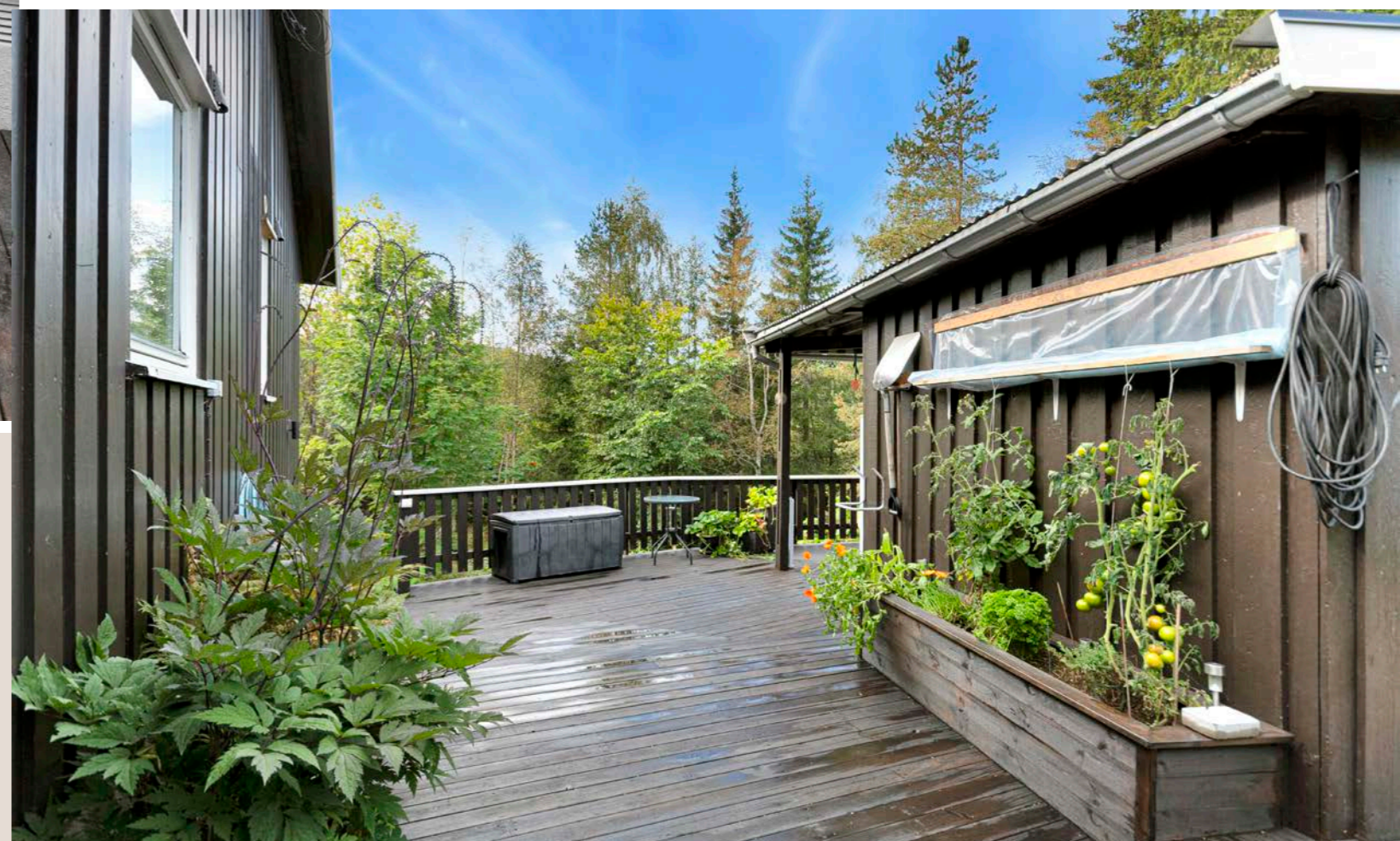

Pent opparbeidet uteområde.
Fin uteplass hvor man kan nyte frisk luft og solrike dager.



Overbygget inngangsparti.
Garasje på eiendommen.

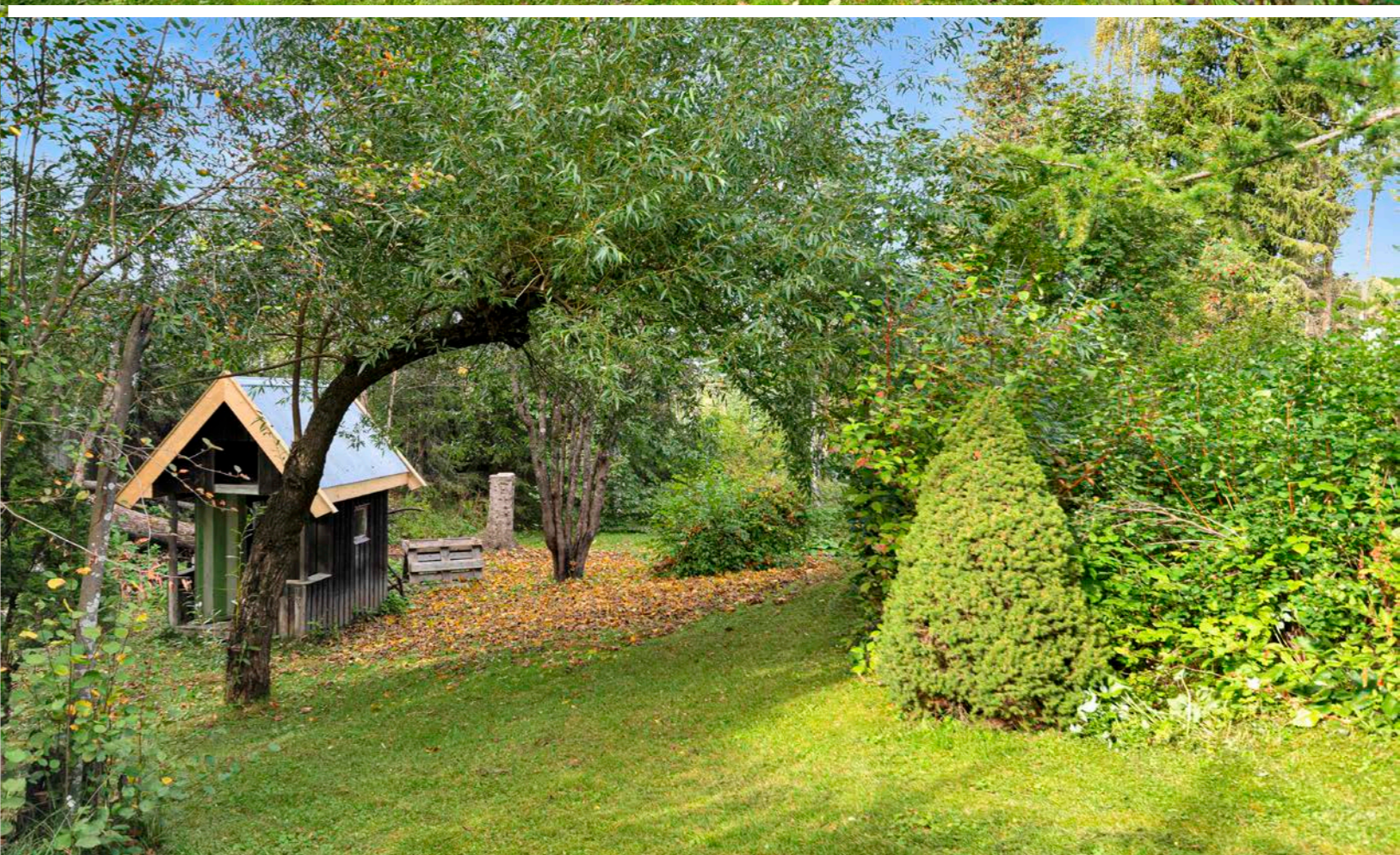

Skrånende tomt rundt boligen.
Romslig tomt med plen og beplantning.



Tomtearealer.

Plantegning

1. etasje



Plantegningen er kun en skisse som ikke er målbar - Avvik kan forekomme



U. etg

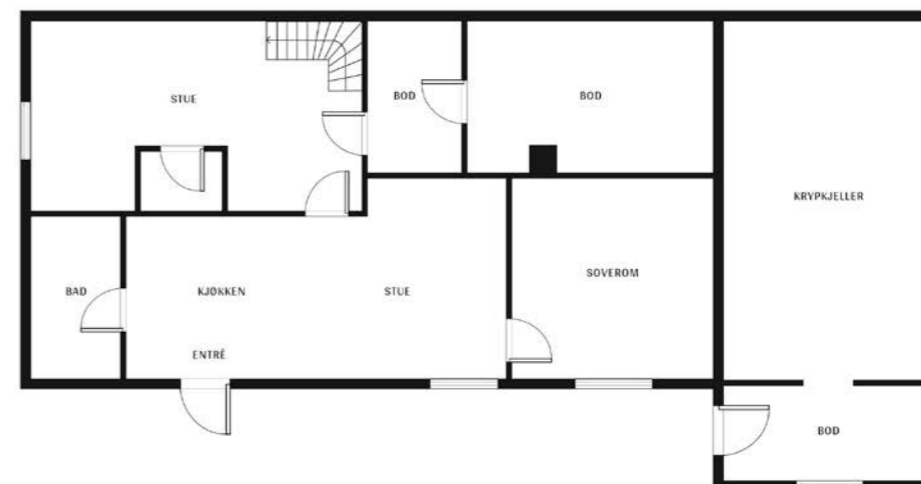

Plantegningen er kun en skisse som ikke er målbar - Avvik kan forekomme



Plantegningen er ikke i målestokk og noe avvik kan forekomme. Megler/selger tar ikke ansvar for evt. feil.

Plantegningen er ikke i målestokk og noe avvik kan forekomme. Megler/selger tar ikke ansvar for evt. feil.



Et hjem er mer verdt enn et hus, og et hus er mer enn bare vegger.

Det er et sted for å skape gode minner preget av trivsel,
omsorg og trygghet.

For oss som jobber med folks hjem hver eneste dag, er det
naturlig å engasjere oss sammen med SOS-barnebyer for
å gi flere barn et trygt og godt hjem.

For hvert hjem vi formidler, gir vi derfor 100 kroner til
SOS-barnebyers arbeid.

aktiv. +  **SOS
BARNEBYER**

Om eiendommen

Om boligen

Areal

BRA - i: 194 m²

BRA - e: 37 m²

BRA totalt: 231 m²

TBA: 53 m²

Enebolig

Bruksareal fordelt på etasje

Underetasje

BRA-i: 78 m²

Stue/ kjøkken, soverom, bad, trapperom/ gang og boder.

BRA-e: 9 m²

Utvendig bod.

1. etasje

BRA-i: 116 m²

Stue/ kjøkken, 3 soverom, bad, bod, trapperom, gang og entré.

BRA-e: 4 m²

Utvendig bod.

TBA fordelt på etasje

1. etasje

53 m²

Terrasse.

Garasje

Bruksareal fordelt på etasje

1. etasje

BRA-e: 24 m² Garasje/ bod.

Takstmannens kommentar til arealoppmåling

Oppgitte arealer er iht vedlagte tilstandsrapport.

Målt takhøyde 1. etasje: Varierende, men målt 241 cm.

Målt takhøyde kjeller/underetasje: Varierende, men målt 204-210 cm.

Utvendig inntilliggende bod i 1. etasje og kjeller er medtatt i det oppmålte arealet som BRA-e.

I åpent areal (TBA) for denne boenheten inngår (dette er et ca. areal):

Terrasseplattning mot nord mellom bolig og garasje. Terrasse mot vest med adkomst fra stue.

Tomtetype

Eiet

Tomtestørrelse

1505 m²

Tomtebeskrivelse

Tomten er flat/skrånende og er meget variert og rikt beplantet med plen, prydbusker, skogstrær og stauder. Deler av tomten er noe naturtomt. Brostein og plattning ved inngang/garasje. Gruset parkeringsplass. Støygjerde mot gangveg/ hovedveg.

Fin hage med hyggelige og usjenerte uteplasser.

Tomtestørrelse er oppgitt iht målebrev fra 1993.

Areal: 1505,5 m².

Løsmasstype: Morenemateriale, sammenhengende dekke, stedvis med stor mektighet.

Infiltrasjonsegenskap: Middels egnet.

Grunnvann: Begrenset grunnvannspotensial.

Mulig marin leire: Liten.

Landskapstype: Grunne daler i ås- og fjellandskap under skoggrensen med tett bebyggelse.

Eiendommen ble etablert: 10.06.1965.

Bruksnavn: HEIMLY.

Beliggenhet

Eiendommen ligger i et forholdsvis usjenert boligområde langs gamle rv 4, ca. 3 km sør for Raufoss sentrum med barnehager, skoler på alle trinn og et godt utvalg av servicetilbud. I sentrum av Raufoss finner man dagligvare, diverse forretninger, Amfi kjøpesenter, apotek, vinmonopol, frisør, blomster og bensinstasjon.

Det er 2,5 km til både Reinsvoll-/ og Raufoss togstasjon. Med gratis parkering. Så denne store tomten ligger sentralt til selv om den ikke ligger i sentrum. Gangavstand til videregående skole gjør hybel attraktiv for utleie. Selv om toget går på den ene siden er det lite lyd fra toget ifølge selger. Og mot vegen er det støyskjerm før gangvegen. For barnefamilier er det trygg gangveg begge veger både til Raufoss og til Reinsvoll.

Fine friluftsmuligheter i området med store skogsområder i umiddelbar nærhet, samt kort avstand til en rekke turstier og skiløyper som gir rekreasjon på helårsbasis.

For den aktivitetslystne er det mye å ta seg til. Raufoss Idrettslag har tilbud innen fotball, håndball, langrenn, friidrett, skihopp, orientering m.m. Idrettsanlegget og Lønnberget Hoppesenter ligger ca. 3 km unna.

Totenbadet, kjent som Raufoss badeland, er et populært rekreasjonstilbud for liten og stor med bl.a. flotte bassenger, sklier, varmebasseng og kulp.

Ca 2 km til Rema 1000 på Raufoss og Kiwi på Reinsvoll. Ønsker du ytterligere servicetilbud har sentrum og Amfi Raufoss et variert utvalg. Det er ellers ca. ett kvarters kjøring til CC på Gjøvik med 85 butikker og flere hyggelige spisesteder. Kollektivtilbudet i området består av buss og tog. Det er gode bussforbindelse via Ringruta og enkelt å komme seg til togstasjonen. For golfentusiaster er det ca 10 km til Gjøvik og Toten golfklubb på Sillongen.

Se vedlagte nabolagsprofil i prospektet for ytterligere informasjon om nærområdet.

Adkomst

Se kart.

Det vil bli skiltet med Aktiv visningsskilter ved felles visninger.

Bebyggelsen

Følgende bygg er registrert på eiendommen i dokumentasjon oversendt fra kommunen:

- Bygningsnr. 157177990 - Enebolig (111) - 1 boenhet

- Bygningsnr. 157178008 - Garasjeuthus anneks til bolig (181)

Dette avviker noe fra nylige oppmålinger i boligen gjort av takstmann iht vedlagte tilstandsrapport.

Det er boligbebyggelse i området rundt.

Bygningssakkyndig

Sindre Illøkken Eriksen

Type takst

Tilstandsrapport

Byggemåte

Boligen er fra ca. 1966. Tilbygget mot sør i ca. 1977. Normal standard og god planløsning. Gulv støpt på grunn. Grunnmur i sparesteinsbetong. Yttervegg i trekonstruksjon. Stående utvendig trekledning. Mønet skråtak i trekonstruksjon. Undertaksbord. Etasjeskiller i betong og trekonstruksjoner. Takteking med metallplater. Takrenner og utvendige beslag i metall. Trevinduer med 2-lags isolerglass og med 1+1 lags glass. Ytterdører og balkongdør i tre med 2-lags isolerglass.

Garasje fundamentert på støpt ringmur og punktfundamenteringer på terrenget. Yttervegg i trekonstruksjon. Skråtak i trekonstruksjon. Stedvis bjelkelag i trekonstruksjoner. Stående utvendig trekledning. Takteking med metallplater. Takrenner og utvendige beslag i metall. Vindski i tre. Trevinduer med 1-lag glass. Ytterdør i tre. Leddport av metall med garasjeportåpner. Innlagt strøm. Bygget har enkel standard.

Iht. tilstandsrapport datert 11.09.2024 av Sindre Illøkken Eriksen. For ytterligere informasjon vises til vedlagte takstrappport.

Oppgitte byggeår er iht. vedlagte tilstandsrapport.

Sammendrag selgers egenerklæring

Påpekte punkter i selgers egenerklæring:
Pkt. 2: Nytt bad i utleiedel kjeller i 2020. Firma satte opp våtromsplater. Fliser på bad ble lagt som egeninnsats, alt med rør og fordelingssskap er utført

av Gjøvik Varme og Sanitær, alt elektrisk er utført av Raufoss Elektro- Utført av faglært og ufaglært/ egeninnsats/dugnad. LS Bygg og Service AS/Gjøvik Varme og Sanitær/Raufoss Elektro.

Pkt. 2.1: Smøremembran og mansjett rundt sluket.

Pkt. 2.2: Har dokumentasjon.

Pkt. 5: Vann på gulv i utvendig kjellerbod. Her er taknedløpet gravd ned med fall, slik at vann ikke kommer inn i krypkjeller og nedløp foran hybel går ned i kullgrøft i avløpsdreneringen, så problemet skal være løst.

Pkt. 8: Det har vært svikt i gulv tilbygg, dette er utbedret ved å jekke opp og montere drager i krypkjeller.

Pkt. 9: Muselort på loftet. Bunnsville i yttervegg tilbygg er skiftet på grunn av råte, samt byttet ytterkledning og montert vindspærre og lagt museband.

Pkt. 11: Byttet innmat i eksisterende sikringsskap og videreført til nytt sikringsskap i utleiedel. Nytt inntak til 3 fase utført av Eidsiva. Utført kun av faglært. Raufoss elektro.

Pkt. 12: Raufoss elektro fant jordfeil utenfor bolig hvor melding ble sendt til rette instans.

Pkt. 16: Lakkert tak og beslått vindskier. Utført av faglært. Johansen tak og fasade.

Pkt. 17: Laget utleiedel (hybelleilighet) i kjeller i 2020.

Pkt. 17.1: Har dokumentasjon.

Pkt. 18: Søkt bruksendring i kjeller for utleie.

Pkt. 18.1: Godkjent av V.Toten kommune 2021.

Pkt. 21: Radonmåling ble gjort før oppstart for bruksendring kjeller.

Pkt. 21.1: År 2019. Verdi 980 +/- 130.

Pkt. 24: Felles bruksrett privat vei og behov for samarbeid om snøbrøyting og vedlikehold.

Tilleggskommentar fra selger:

Det er utført radontiltak i forbindelse med nytt gulv i utleiedel, det vil si radonsperre, radonbrønn og mekanisk utlufting.

Innhold

VELKOMMEN TIL REINSVOLLVEGEN 119!

- en lys og tiltalende enebolig med romslig tomt i utkanten av Raufoss sentrum.

Bolig over en etasje med kjeller/underetasje, som inneholder:

1. etasje:

Kjøkken, stue, 3 soverom, bad, trapperom, gang og entré, samt bod og utvendig bod.

Terrasseplattning mot nord mellom bolig og garasje.

Terrasse mot vest med adkomst fra stue.

Kjeller/ underetasje:

Stue/ kjøkken, soverom, bad og trapperom/ gang, samt teknisk rom, boder og utvendig bod.

Garasje med en biloppstillingsplass.

Standard

Denne innbydende eneboligen har beliggenhet langs Reinsvollvegen, kun ca. 3 km fra Raufoss sentrum.

Med sin landlige beliggenhet tilbyr denne eiendommen en harmonisk blanding av komfort og natur.

Boligen har et smakfullt delt kjøkken, med den ene delen integrert som en del av spisestuen. Den åpne planløsningen mellom spisestuen og stuen skaper en luftig og innbydende atmosfære. Store vindusflater gir rikelig med naturlig lys, og det lyse og nøytrale fargevalget skaper en avslappende atmosfære. En stemningsfull peisovn i stuen sørger for ekstra varme og hygge på kjølige kvelder, mens

utgangen til den overbygde verandaen lar deg nyte den vakre naturen utenfor.

I tillegg til hovedetasjen har eiendommen en innredet underetasje som fungerer som en egen leilighet/ praktikantdel, noe som gir muligheter for gjestebolig eller ekstra plass til familie og venner.

Uteområdet har en pent opparbeidet uteplass og en romslig hage med plen og variert beplantning. Garasjen gir praktisk lagringsplass for bilen og verktøy.

KJØKKEN:

Kjøkkeninnredning 1. etasje:

Kjøkkeninnredning med laminerte skrog, glatte fronter og laminert benkeplate med kjøkkenkum. Integrert komfyr, koketopp, kjøleskap og oppvaskmaskin.

Kjøkkenventilator er montert over komfyr.

Kjøkkeninnredning underetasje:

Kjøkkeninnredning med laminerte skrog, glatte fronter og laminert benkeplate med kjøkkenkum. Plass til frittstående komfyr, oppvaskmaskin og kjøleskap. Komfyrvakt.

Kjøkkenventilator er montert over komfyr.

BAD/ VASKEROM:

Bad 1. etasje:

Våtrommet er oppgradert i 1990.

Belegg på gulvet. Panel på vegger.

Malte glatte flater i himling. Servant med underskap. Dusjkabinett. Gulvmontert wc.

Opplegg for vaskemaskin. Varme i gulv. Mekanisk avtrekk.

Bad underetasje:

Våtrommet er oppgradert i 2020.
Fliser på gulvet. Baderomsplater på vegger. Malte glatte flater i himling.
Servant med underskap. Dusjkabinett. Vegghengt wc.
Opplegg for vaskemaskin. Varme i gulv. Mekanisk avtrekk.

INNVENDIGE OVERFLATER:

Innvendige overflater er i hovedsak preget av:
Himlinger: Himlingsplater. Malte glatte flater.
Formpresset panel.
Vegger: Malt strie. Panel. Panelplater.
Baderomsplater. Malte glatte flater. Malt puss/mur/betong.
Gulv: Parkett. Laminat. Heltregulv. Fliser.
Betonggulv. Belegg.

Støpt trapp.
Formpressede innerdører. Lette/glatte innerdører.
Profilerte tredører. Glassfelt i enkelte dører.

DIVERSE UTSTYR:

Ventilasjon består av naturlig og mekanisk ventilasjon.
El-anlegg med automatsikringer. Åpent og skjult ledningsnett.
Varmepumpe er plassert i stue.
Varmtvannsbereider på ca. 300 liter fra 2009 er plassert i bod i kjeller.
Fiber.

Innbo og løsøre

Bransjens liste over løsøre og tilbehør legges til grunn for salget dersom ikke annet fremkommer av salgsoppgaven. Listen følger vedlagt salgsoppgaven. Det er full avtalefrihet om hva som skal følge med bolig og fritidsbolig ved salg. Hvis

hvitevarer og/eller annet teknisk utstyr medfølger, gis det ingen garantier i forhold til tilstand, funksjonalitet og levetid på disse.

Det er integrerte hvitevarer i kjøkken i hoveddelen som medfølger i salget.
En lampe over stuebordet (montert med sukkerbit, samt lampe over spisestuebord, selvlaget veggshyller i TV stua og et frittstående kjøleskap vil selger ta med seg.

Hvitevarer i utleiedel tilhører leietager og medfølger ikke i salget.

Hvitevarer

Kun hvitevarer som er spesifikt angitt i salgsoppgaven, følger med. Dette gjelder uavhengig av om hvitevaren(e) eventuelt kan anses som integrerte.

Moderniseringer og påkostninger

Standard:
Normal standard på bygget utfra alder/konstruksjon.

Vedlikehold:

Bygningen fremstår vedlikeholdt både utvendig og innvendig, men har bygningsdeler som har utlevd eller tilnærmet utlevd sin levetid. Bygningen er 58 år gammel og det må påregnes ekstra kostnader i forhold til et nytt bygg. Jeg anbefaler at kjøper setter opp en vedlikeholdsplan for boligen. Det vil si et system for planlegging og gjennomføring av vedlikehold og oppgradering nå og fremover i tid. Bygningens alder tilsier at det ved en ombygging/oppussing vil kunne avdekkes feil/mangler utover det beskrevne i rapporten.

Ved kjøp av eiendom kan det være vanskelig å vite hva man skal forvente av behov for vedlikehold og oppgradering. Alder og tilstand på for eksempel tak, vegger, vinduer osv. vil avgjøre byggets vedlikeholdsbehov fremover. Byggeskikk og materialvalg vil også variere ut ifra byggets alder, noe som gjør at energiforbruk, komfort og bruk kan variere fra bygning til bygning avhengig av alder og hva som eventuelt er oppgradert.

Gjør oppmerksom på at dagens krav til isolering, tetthet og andre bygningsdeler er/kan være strengere enn da bygget ble oppført.

2017 Modernisering Montert nytt ildsted. Utført av firma.
2019 Modernisering Ny kjøkkeninnredning i 1. etasje. Egeninnsats.
2019 Modernisering Utført tiltak mot radon i hybelen. Utført av firma og som egeninnsats.
2020 Modernisering Skiftet vinduer på to soverom. Utført av firma.
2020 Modernisering Malt og kontrollert taktekkingen. Egeninnsats.
2020 Modernisering Skiftet enkelte panelbord og malt utvendig kledning. Egeninnsats.
2020 Modernisering Etablert hybel med nytt kjøkken og nytt bad. Utført som egeninnsats og av firma.
2023 Modernisering Installert ny varmpumpe. Utført av firma.

Nevnte tilstandsgrader i prospekt er kun et utdrag fra takstrappen.
For detaljert informasjon om eiendommens tekniske tilstand, utbedringer og tiltak, konsekvenser av TG, samt kostnadsestimat for utbedring rundt de forskjellige punktene henvises det til vedlagte tilstandsrapport

Interessenter oppfordres til å sette seg nøye inn i dette.
Utbedringer og tiltak vil bli kjøpers ansvar.

PUNKTER MED TILSTANDSGRAD 3 – STORE OG ALVORLIGE TILTAK:

Innvendig > Rom Under Terreng:

Vurdering av avvik:

- Det er konstatert høyt fuktnivå og synlig skade i vegg.

Innvendig utforede vegger og oppforede gulv under terreng er å betrakte som risikokonstruksjoner, det vil si konstruksjoner som erfaring viser at har høy skadefrekvens. Eksakt tilstand er ikke kontrollerbart uten bygningsmessige inngrep. Hulltaking og fuktmåling ble foretatt, jeg målte forhøyede verdier i bunnsvill på utforede vegger. Målingene som er gjort er å betrakte som stikkprøver og sier bare noe om tilstanden i nærheten til området der målingen er utført. Plast i yttervegger mot terreng, dette er ikke i henhold til dagens anbefaling pga. stor risiko for skader.

Konsekvens/tiltak

- Konstruksjonene må sikres mot råte, sopp og skadedyr.

Konstruksjonen må sikres så det ikke oppstår fuktpåkjønning. Da drenering ikke er oppgradert siden byggeåret er det viktig å følge med på konstruksjonene. Plast bør ikke benyttes i påforede vegger på innsiden av grunnmur pga. at den hindrer uttørring av konstruksjonene hvis den blir fuktutsatt. Ved renovering av underetasje/kjeller bør plast fjernes.
Estimat for kostnad er kun vurdert ut fra at ytterligere undersøkelser må foretas- det kan ikke utelukkes at man må påregneKonstruksjonen må sikres så det ikke oppstår fuktpåkjønning.

Innvendig > Innvendige trapper:

Vurdering av avvik:

- Det er ikke montert rekkverk.

Konsekvens/tiltak:

- Rekkverk må monteres for å lukke avviket.

Våtrom > Generell > Bad:

Vurdering av avvik:

- Våtrommet må oppgraderes for å tåle normal bruk etter dagens krav.

Ved bruk av fuktindikator på utsatte steder registrerte jeg ingen unormale verdier. Våtrommet har utlevd normal levetid, oppussing må påregnes. Enkelt våtrom som ikke tilfredsstillers dagens krav og må brukes deretter. Det er ikke etablert membran/tettesjikt på vegger, vannsøl må derfor unngås. Vindu er plassert i våtsonen, dette anses som en risikokonstruksjon da det kan oppstå lekkasjer i veggkonstruksjonen rundt vinduet. Ventilering vurderes som ikke tilfredsstillende.

Konsekvens/tiltak:

- Våtrommet må totalrenoveres. Alle forhold med tettesjikt, våtsone, sluk m.m. må dokumenteres.
- Brukstiden til våtrommet vil kunne forlenges ved å fortsatt hindrer vann direkte på overflater. Dette vil likevel bare sikre mot skader i forhold til bruksvann, ved lekkasje fra rør/ installasjoner vil det være fare for skade på tilstøtende konstruksjoner. Det anbefales derfor å gjøre en vurdering av hvordan våtrommet skal brukes videre, og hvilke risiko som er forbundet med videre bruk av våtrommet. Kostnadsestimatet gis for full oppgradering med vanlig standard for våtrom.

PUNKTER MED TILSTANDSGRAD 2 – PUNKTER

SOM KAN KREVE TILTAK:

Utvendig > Takteking:

Vurdering av avvik:

- Mer enn halvparten av forventet brukstid er passert på taktekingen. Gjennomføringer i takteking er svake punkt og risikoen for skader er høy.

Konsekvens/tiltak:

- Tidspunkt for utskiftning av takteking nærmer seg.
- Overvåk tilstanden jevnlig. For å få tilstandsgrad 0 eller 1 må tekingen skiftes ut, men tidspunktet for når dette er nødvendig er vanskelig å si noe om. Eldre takteking krever jevnlig vedlikehold

Utvendig > Nedløp og beslag:

Vurdering av avvik:

- Det mangler snøfangere på hele eller deler av taket, men det var ikke krav om dette på byggemeldingstidspunktet.
- Mer enn halvparten av forventet brukstid er passert på renner/nedløp/beslag. Takvannet ledes ikke vekk fra bygningen. Når takvann ikke ledes bort fra bygningen påfører dette konstruksjonene (ringmur, grunnmur, drenering og fuktsikring) unødvendig høy fuktbelastning. Anbefaler at man kobler et 3-4m langt overvannsrør til nedløpet. Røret legges oppå terrenget eller graves ned vekk fra grunnmuren/bygningen. Det er ikke krav om utbedring opp til dagens krav for snøfangere, men pga. sikkerhet anbefales dette etablert. Det er imidlertid nødvendig å kontrollere styrken på takkonstruksjonen før snøfangere monteres. Visuell kontroll av beslag og takrenner, samt rens av takrenner og nedløp anbefales utført årlig.

Utvendig > Veggkonstruksjon:

Vurdering av avvik:

- Det er avvik: Eldre trevegger kan ha skjulte skader, spesielt over grunnmuren og rundt vinduer/dører/ gjennomføringer. Eksakt tilstand kan ikke kontrolleres uten bygningsmessige inngrep. Det er observert glipper / åpninger i overganger / lufting i veggkonstruksjon der mus kan komme inn. Lufting av kledningen er ikke iht. dagens anbefalte løsning, men heller ikke dårligere enn normal løsning ved husets byggeår.

Konsekvens/tiltak:

- Tiltak: Det er ikke behov for strakstiltak i forhold til åpninger der mus kan komme inn, men det anbefales å følge med på tilstand slik at det kan avdekkes på et tidlig tidspunkt dersom det registreres mus inne i veggkonstruksjonen. Dersom det ønskes å gjennomføre tiltak for å stenge for inntrengning av mus må alle glipper / åpninger med størrelse over 6 mm tettes, ved en slik utbedring må det påses at ventilering av veggkonstruksjon ivaretas. Liten lufting, men ikke dårligere enn krav ved byggeår. Utbedring av lufting vil ikke være lønnsomt som enkeltstående tiltak. Men ved skifte av utvendig kledning, bør det lages tilstrekkelig lufting.

Utvendig > Takkonstruksjon/Loft:

Vurdering av avvik:

- Det er avvik: Tilgjengelige deler av konstruksjonen er delvis inspisert fra loftstige og lyst med lommelykt. Jeg har ikke kontrollert hele loftet fordi det ikke er etablert gangbart gulv. Bygningen er bygget etter

eldre standarder og er konstruert for å tåle lavere snølast enn nyere bygg. For bygninger oppført før ca. 2000 har det i standardene vært forutsatt at disse bygningene skal måkes ved høye snølast. Det er derfor vesentlig at en bygningseier kjenner til hvilket snølastnivå taket er prosjektert for og når det er nødvendig å måke taket. Ref. Standard Norge. Det vil derfor være påregnelig med nedbøyninger i takkonstruksjonen. Spor etter skadedyr er registrert, ukjent omfang.

Konsekvens/tiltak:

- Tiltak: Det er ikke behov for strakstiltak, men jevnlig tilsyn av konstruksjoner anbefales. Det anbefales å føre jevnlig tilsyn med takkonstruksjon, spesielt ved større nedbørmengder og/eller snøsmelting.

Utvendig > Vinduer:

Vurdering av avvik:

- Det er avvik: Vinduene er undersøkt fra bakkenivå og innvendige rom og det ble foretatt en enkel funksjonstest av tilfeldig valgte vinduer i boligen. Vinduer i varierende alder og utførelse. Vinduer med isolerglass fra 2000-tallet får tilstandsgrad 1. Mer enn halvparten av forventet brukstid på flere vinduer er oppnådd, eller nært forestående. Det ble ikke observert eller opplyst om punkterte isolerglass. Pga. temperatur og lysforhold kan dette være vanskelig å oppdage. Alder på vinduer tilsier at punktering kan forekomme selv om det ikke ble avdekket ved befaringen. Enkelte vinduer har kondensmerker. Lav høyde mellom terreng og kjellervinduer. Omramming rundt vinduer er ført ned på beslag, risiko for fuktopptrekk. Flere vinduer har høyt varmetap i forhold til dagens krav.

Konsekvens/tiltak:

• Tiltak:

Oppgraderinger/utskiftninger bør påregnes. Viktig å følge med på vinduer som ligger helt ned mot terrenget, risiko for vanninntrenging ved snøsmelting og mye nedbør. Tiltak anbefales for omramming rundt vinduer. Forhold krever skjerpet grad av tilsyn og vedlikehold med dagens utførelse.

Utvendig > Dører - 2:

Vurdering av avvik:

• Det er avvik:

Mer enn halvparten av forventet brukstid på døren er oppnådd, eller nært forestående. Det ble ikke observert eller opplyst om punkterte isolerglass. Pga. temperatur og lysforhold kan dette være vanskelig å oppdage. Alder på døren tilsier at punktering kan forekomme selv om det ikke ble avdekket ved befaringen.

Konsekvens/tiltak:

• Tiltak:

Oppgraderinger/utskiftninger må påregnes. Det er ikke behov for strakstiltak siden dørene fungerer i dag, men ut ifra alder er det påregnelig med utskiftninger.

Utvendig > Dører:

Vurdering av avvik:

• Det er avvik:

Ytterdør går tregt mot karm.

Konsekvens/tiltak:

• Tiltak:

Justering av dører må påregnes

Utvendig > Balkonger, terrasser og rom under balkonger:

Vurdering av avvik:

• Rekkverket er for lavt i forhold til dagens krav til rekkverkshøyder.

Forenklet konstruksjon som krever ekstra ettersyn og vedlikehold. Dagens krav til høyde på rekkverk er 100 cm, rekkverk er lavere. Åpninger i rekkverk er større enn dagens anbefaling. Avstanden/spalten mellom de horisontale spilene i rekkverk ble målt til 100 mm. Viktig å merke seg at høyder opptil 75 cm over gulvet kan ha horisontale spalter i rekkverket på maks 20 mm. Dette for å hindre at barn ikke enkelt får fotfeste i rekkverket.

Konsekvens/tiltak:

• Det er ikke krav om utbedring av rekkverkshøyde opp til dagens forskriftskrav.

Vedlikeholdsarbeider må påregnes.

Innvendig > Etasjeskille/gulv mot grunn:

Vurdering av avvik:

• Målt høydeforskjell på mellom 10 - 20 mm innenfor en lengde på 2 meter. Tilstandsgrad 2 gis med bakgrunn i standardens krav til godkjente måleavvik.

• Målt høydeforskjell på over 15 mm gjennom hele rommet. Tilstandsgrad 2 gis med bakgrunn i standardens krav til godkjente måleavvik.

Erfaringsmessig kan eldre etasjeskiller ha skjulte skader, spesielt over grunnmur, det ble ikke registrert tegn på dette, men det gjøres oppmerksom på risikoen. Eksakt tilstand kan ikke kontrolleres uten bygningsmessige inngrep. Jeg anbefaler ytterligere undersøkelser. Etasjeskiller vil alltid ha enkelte skjevheter. Bjelkelag over krypekjeller/blindkjeller er en typisk risikokonstruksjon, det vil si en konstruksjon som erfaringsmessig har høy skadefrekvens.

Mindre riss og sprekker i betonggulv, er ikke unormalt byggeåret tatt i betraktning. Støpte plater

vil alltid ha enkelte skjevheter. Fuktsperre ble ikke brukt under kjellergulv ved byggeåret, fuktopptrekk kan derfor forekomme. Fuktopptrekk via fundament og gulv må påregnes på eldre kjellere/underetasjer selv om fuktsikring utbedres.

Konsekvens/tiltak:

• For å få tilstandsgrad 0 eller 1 må høydeforskjeller rettes opp. Det vil imidlertid sjelden være økonomisk rasjonelt som et enkeltstående tiltak i en bolig som dette. Dersom boligen en gang skal renoveres, kan man vurdere slike tiltak.

Det er ikke registrert avvik som tilsier at man må påregne umiddelbare tiltak, men pga. elde kan det ikke utelukkes avvik.

Innvendig > Radon:

Vurdering av avvik:

• Det er påvist andre avvik:

Ved utleie av bolig skal man måle radonnivået og eventuelt gjøre tiltak mot høye radonnivåer, måling er ikke utført etter at tiltak ble gjennomført.

Konsekvens/tiltak:

• Andre tiltak:

For å sikre et trygt innemiljø i utleieboliger, er det utleier som har ansvaret for å dokumentere radonverdiene i boligen. For å kunne dokumentere forsvarlige radonverdier må det foretas en radonmåling. Denne dokumentasjonen skal være tilgjengelig og kunne vises både for leietakere og ved eventuelle inspeksjoner fra lokale, kommunale myndigheter.

Radon er en usynlig og luktfri radioaktiv gass, som gjør den vanskelig å oppdage, med mindre man foretar en radonmåling. Radon dannes kontinuerlig i jordskorpa, hvor det er uranrike bergarter og/eller løsmasser. Utendørs er konsentrasjonen av radon

vanligvis lav, men radon i luften innendørs øker risikoen for lungekreft. Radon kan være farlig når nivået overskrider grenseverdiene som er satt av DSA. Hvis du har målinger på over 100 Becquerel per kubikkmeter (Bq/m³) bør du gjøre tiltak for å redusere nivået. Du bør uansett ikke overskride 200 Bq/m³.

Innvendig > Pipe og ildsted:

Vurdering av avvik:

• Mer enn halvparten av forventet brukstid er passert på pipe.

Pipe er besiktiget fra bakkenivå da det ikke var godkjent sikringsutstyr for arbeid på tak på befaringen. Det anbefales på generell basis alltid en kontroll av piper og ildsteder ved omsetning av boliger. Det gjøres oppmerksom på at det er det lokale brann- og feiervesen som fører tilsyn med piper og ildsteder i hver enkelt kommune. Ovner og oppvarmingskilder er ikke funksjonstestet av takstmann.

Konsekvens/tiltak:

• Det bør foretas nærmere undersøkelser av pipeløp.

Innvendig > Krypekjeller:

Vurdering av avvik:

• Det er avvik:

Krypekjeller ble besiktiget innvendig med stikktakninger. Krypekjeller/blindkjeller er en risikokonstruksjon, det vil si en konstruksjon som erfaringsmessig har høy skadefrekvens. Utvendig terreng ligger høyere enn krypekjeller, dette gir økt risiko for fuktinnsig. Lav høyde mellom grunnen og bjelkelag, dette er forhold som kan gi økt risiko for skader. Kryperom fremstod som tørr og luftig på befaringsdagen, mens det var noe fukt på terrenget i ytterste delen av boden.

Konsekvens/tiltak:

• Tiltak:

Det er ikke registrert avvik som krever strakstiltak, men da dette er en konstruksjon som vurderes som risikokonstruksjon anbefales det jevnlig kontroll av konstruksjonene.

Innvendig > Innvendige dører:

Vurdering av avvik:

• Det er påvist avvik som tilsier at det bør foretas tiltak på enkelte dører.

Konsekvens/tiltak:

• Enkelte dører må justeres.

Våtrom > Overflater Gulv > Bad:

Vurdering av avvik:

• Krav til fall (høydeforskjell) er ikke oppfylt, men det er fall til sluk.

Konsekvens/tiltak:

• Vær oppmerksom ved bruk. For å få tilstandsgrad 0 eller 1 må gulvet bygges om, for å få riktig fall til sluk. Det vil imidlertid sjelden være økonomisk rasjonelt som et enkeltstående tiltak. Ved en eventuell renovering, påse at våtrommet bygges med riktig fall til sluk.

Våtrom > Sluk, membran og tettesjikt > Bad:

Vurdering av avvik:

• Sluk har begrenset mulighet for inspeksjon og rengjøring.

Ved bruk av fuktindikator på utsatte steder registrerte jeg ingen unormale verdier. Det kan generelt ikke gis garanti for flislagte flater, da membran ikke kan kontrolleres. Dokumentasjon på utførelse er ikke fremvist. Sluk/avløp var ikke

tilgjengelig for inspeksjon på befaringdagen, fall og øvrige forhold er derfor ikke vurdert i dette området.

Konsekvens/tiltak:

• Tilgang til sluk må bedres både for inspeksjon og rengjøring.
• Det er ikke påvist synlig skade på våtrommet som kan kobles til membran/tettesjikt og lekkasjesikring, men det kan ikke verifiseres om våtrommet har fungerende tettesjikt. Ikke fungerende tettesjikt på våtrom kan føre til skjult skade på tilstøtende/ innebygde bygningsdeler som kan være vanskelig å avdekke på et tidlig tidspunkt. Dersom det skal kunne verifiseres utførelse av tettesjikt på våtrommet må dokumentasjon i form av bilder/ sjekklister/kontrollerklæring for utførelse og samsvar for benyttede materialer framlegges. Dersom dette ikke kan fremskaffes anbefales det å følge med på tilstand til våtrommet og tilstøtende bygningsdeler/rom.

Våtrom > Sanitærutstyr og innredning > Bad:

Vurdering av avvik:

• Det er ikke påvist tilfredsstillende løsning for å synliggjøre lekkasje fra innebygget sisterner.
• Lekkasjevann fra innebygget sisterner synliggjøres ikke.

Konsekvens/tiltak:

• Det må gjøres tiltak for å lukke avviket.
• Ikke fremlagt dokumentasjon som sier at innebygget sisterner har safetybag/ prefabrikkert kassett som ivaretar evt. lekkasjevann. Om mulig innhent dokumentasjon. Lekkasje som ikke synliggjøres kan forårsake fuktskader.

Våtrom > Ventilasjon > Bad:

Vurdering av avvik:

• Det er avvik:

• Våtrommet har avtrekksvifte, men ikke funksjon for tilluft.

Konsekvens/tiltak:

• Tiltak:

• Det anbefales å gjøre tiltak for å etablere løsning for tilfredsstillende tilluft til våtrommet.

Kjøkken > Avtrekk > Kjøkken:

Vurdering av avvik:

• Det er avvik:

Lav høyde på avtrekksvifte, av brannhensyn må underkanten av viften ikke være lavere enn 0,5 - 0,6 m over koketoppen i de fleste monteringsanvisninger.

Konsekvens/tiltak:

• Tiltak:

Tiltak må utføres for å lukke avviket.

Tekniske installasjoner > Vannledninger:

Vurdering av avvik:

• Mer enn halvparten av forventet brukstid er passert på innvendige vannledninger.
Anbefaler å montere lekkasjestopper på utsatte steder. Røropplegg er ikke lagt vannskadesikkert, og er et avvik. I kjøkkenskap er det ikke tett tilslutning mellom varerør og innerrør for rør i rør system.

Konsekvens/tiltak:

• Det er ikke behov for utbedringstiltak siden anlegget fungerer i dag, men ut ifra alder kan skader plutselig oppstå på eldre anlegg.
• Anlegget må sjekkes av fagperson, som må utføre eventuelle tiltak på anlegget.
• I forbindelse med oppgradering av våtrom vil det være naturlig med utskiftning av rør.

Det bør monteres tetting mellom innerrør og ytterrør for rør-i-rør system.

Tekniske installasjoner > Avløpsrør:

Vurdering av avvik:

• Mer enn halvparten av forventet brukstid er passert på innvendige avløpsledninger.
Eldre jernrør kan være utsatt for rust/groing og gi redusert gjennomstrømning/risiko for lekkasjer.
Utvendige vann og avløpsrør som begynner å bli gamle vil ha en helt naturlig slitasjegrad.

Konsekvens/tiltak:

• I forbindelse med oppgradering av våtrom vil det være naturlig med utskiftning av rør.
• Det er ikke behov for utbedringstiltak siden anlegget fungerer i dag, men ut ifra alder kan skader plutselig oppstå på eldre anlegg.
Lufting over tak anbefales etablert.

Tekniske installasjoner > Elektrisk anlegg:

Takstmann er ikke el. fagmann og har derfor ikke foretatt kontroll av det elektriske anlegget. Kontroll utført av sertifisert EL-kontrollør/takstmann anbefales.

Tomteforhold > Drenering:

Vurdering av avvik:

• Mer enn halvparten av forventet levetid på drenering er overskredet.
Regnvann og smeltevann må ikke renne inn mot bygningen, vann fra taknedløp må ledes bort.
Fuktsikring er normalt ikke dimensjonert for å ta unna takvann. Fuktsikringen har oppnådd halvparten av forventet brukstid og det kan ikke forventes dreneringen har tilfredsstillende effekt.
Flere vegger er kledd inn i kjeller/underetasje, dette begrenser inspeksjonen av innvendige forhold.

Konsekvens/tiltak:

- Overvåk tilstanden jevnlig. For å få tilstandsgrad 0 eller 1 må dreneringen skiftes ut, men tidspunktet for når dette er nødvendig er vanskelig å si noe om. Bruken av underetg/kjeller vil og være avgjørende.
- Tiltak for redrenering rundt boligen kan ikke utelukkes.

Tomteforhold > Grunnmur og fundamenter:

Vurdering av avvik:

- Det er avvik:

Grunnmur er innkledd innvendig og inspeksjonen er derfor begrenset. Eldre betong kan ha redusert kvalitet.

Konsekvens/tiltak:

- Tiltak:

Det er ikke behov for strakstiltak. Overvåk tilstanden jevnlig. Tidspunktet for reparasjon og eventuelt når dette er nødvendig er vanskelig å si noe om.

Tomteforhold > Terrengforhold:

Vurdering av avvik:

- Det er avvik:

Regnvann og smeltevann må ikke renne inn mot bygningen, vann fra taknedløp må ledes bort. Fuksikring er normalt ikke dimensjonert for å ta unna takvann. Stedvis fall på terreng mot bygning, dette er avvik fra dagens krav. Anbefalt fall på terreng er 1:50, 3 m fra fundamentene. (Det vil si jevnt fall på minimum 60 mm, 3 m fra fundamentene).

Konsekvens/tiltak:

- Tiltak:

Viktig å lede vann bort fra fundamentene.

Terrengforholdet fører til at overflatevann kan ledes til boligen. Dette kan føre til fuktskader. Det anbefales å etablere fall vekk fra boligen eller en ledegrøft for overvann.

Tomteforhold > Utvendige vann- og avløpsledninger: Vurdering av avvik:

- Mer enn halvparten av forventet brukstid er passert på utvendige vannledninger.

Konsekvens/tiltak:

- Det er ikke behov for utbedringstiltak siden anlegget fungerer i dag, men ut ifra alder kan skader plutselig oppstå på eldre anlegg.

PUNKTER MED TILSTANDSGRAD 2 – AVVIK SOM IKKE KREVER UMIDDELBARE TILTAK:

Ingen punkter registrert.

Parkering

Garasje på eiendommen.

Forsikringsselskap

Fremtind

Radonmåling

Radon aktsomhetsgrad: Høy.

Diverse

Areal i salgsoppgaven er hentet i fra tilstandsrapporten. Fordelingen mellom primærrom (P-rom) og sekundærrom (S-rom) er basert på bruken av rommene på befaringstidspunktet. Rommenes bruk kan derfor være i strid med byggeforskriftene og/eller registrert/godkjent bruk.

Etter aksept av bud, vil eiendommens salgssum bli

meddelt de som ev. måtte etterspørre denne. Eiendommens salgssum vil bli offentlig tilgjengelig ved overføring av hjemmel.

Energi

Oppvarming

Oppvarming består av vedfyring og strøm.

Elementpipe. Pipe i teglstein. Peisovn.

Dersom beboelsesrom mangler oppvarming på visning følger det heller ikke med ovner i disse rommene ved overtagelse.

Piper og ildsteder:

Siste tilsyn: 19.11.2021. Utført.

Siste feiing: 05.06.2020. Utført.

Anmerkninger:

Det bør monteres flere røykvarslere. Helst seriekoblede.

Info strømforbruk

Strømforbruk vil variere etter bruk og behov i hver enkelt familie.

Strømkostnaden avhenger av hvilken strømvtale du har tegnet, samt hvilken leverandør som leverer strøm til din eiendom.

Det må beregnes kostnader til både nettleie og forbruk.

Energikarakter

F

Energifarge

Oransje

Info energiklasse

Alle som skal selge eller leie ut eiendom må som hovedregel energimerke boligen og fremskaffe en energiattest. Unntak gjelder blant annet for frittstående bygninger med bruksareal på mindre enn 50 m². Det er eier som plikter å fremlegge energiattest og eier er selv ansvarlig for at opplysningene er riktige. For ytterligere informasjon se www.energimerking.no. Dersom eier har energimerket boligen vil komplett energiattest fås ved henvendelse til megler.

Økonomi

Tot prisant. ekskl. omk.

Kr 3 190 000

Kommunale avgifter

Kr 22 000

Kommunale avgifter år

2023

Info kommunale avgifter

De kommunale avgiftene er opplyst som et årlig ca. beløp, og dekker vann, avløp, feiing, renovasjon og eiendomsskatt.

Kommunale gebyrer fakturert på eiendommen i 2022:

Avløp 4 393,66 kr

Eiendomsskatt 4 830,00 kr

Feiing 573,81 kr

Renovasjon 3 334,35 kr

Vann 4 864,00 kr

Det gjøres oppmerksom på at det kan forekomme variasjon i avgiftene som følge av eventuelle kommunale endringer av gebyr/ avgift.

Kommunale gebyrer er en kombinasjon av forskudd, abonnement og enkeltgebyrer fakturert etter levert tjeneste.

Kommunen kjenner ikke samlet gebyr for en eiendom for et år før året er omme.

Disse opplysningene sammenstiller kostnader for fjoråret, med summer fordelt per fagområde.

Tjenestene vil normalt ha en prisøkning hvert år, samt at forbruk på ulike tjenester kan variere fra år til år.

Eiendomsskatt

Kr 4 830

Eiendomsskatt år

2023

Formuesverdi primær

Kr 431 250

Formuesverdi primær år

2021

Formuesverdi sekundær

Kr 1 552 500

Formuesverdi sekundær år

2021

Andre utgifter

Faste løpende kostnader:

- kommunale avgifter og eiendomsskatt

- strøm

- tv/ internett

- forsikring

- generelle vedlikeholdskostnader

- brøyting og vedlikehold av stikkvei inn til

eiendommen og gårdsplass

Disse kostnadene vil kunne variere avhengig av antall familiemedlemmer i husstanden, ønsket innetemperatur, egne fordelsavtaler, kanalvalg, hastighet på bredbånd, etc.

Info vannavgift

Det er vannmåler installert, og avgift vil derfor avhenge av forbruk.

Vannmåler:

Målnr. 3083158

Målerstand: 1433 m3

Dato avlest: 06.12.2022

Forbruk 2022: 129 m3

Tilbud lånefinansiering

Aktiv Eiendomsmegling samarbeider med sparebankene i Eika Alliansen om formidling av finansielle tjenester. Ta gjerne kontakt med megler for formidling av et uforpliktende tilbud om finansiering. Meglerforetaket kan motta provisjon ved formidling av finansielle tjenester.

Offentlige forhold

Eiendommens betegnelse

Gårdsnummer 39, bruksnummer 90 i Vestre Toten kommune.

Tinglyste heftelser og rettigheter

På eiendommen er det tinglyst følgende heftelser og rettigheter som følger eiendommens matrikkel ved overskjøting til ny hjemmelshaver:

3443/39/90:

10.06.1965 - Dokumentnr: 3269 - Registrering av grunn

Denne matrikkelenhet opprettet fra:

Knr:3443 Gnr:39 Bnr:38

02.04.1993 - Dokumentnr: 2431 - Sammenslåing Sammenslått med denne matrikkelenhet:

Knr:0529 Gnr:39 Bnr:94

26.04.1993 - Dokumentnr: 2936 - Målebrev

01.01.2020 - Dokumentnr: 1525117 -

Omnummerering ved kommuneendring

Tidligere: Knr:0529 Gnr:39 Bnr:90

Tinglyste dokumenter kan fåes ved henvendelse til megler. Megler oppfordrer interessenter til å lese samtlige tinglyste dokumenter før man eventuelt legger inn bud.

Ferdigattest/brukstillatelse

Det foreligger ferdigattest vedr bruksendring i kjeller for Reinsvollvegen 119, fra 2021.

Det foreligger bruksendring av rom i kjeller i Reinsvollvegen 119, Raufoss, fra 2020.

Det foreligger ferdigattest for tilbygg datert 12.01.1978.

Det foreligger byggeanmeldelse på enebolig fra 1965.

Ferdigattest er ikke en bekreftelse på byggets tekniske kvalitet, men en bekreftelse på bygningsmyndighetenes avslutning av saken.

Ytterligere søknader/ vedtak/ godkjenninger/ bruks- eller fasadeendringer foreligger ikke. Dersom slike tiltak er utført på eiendommen uten å søke/ melde inn til kommunen vil dette bli kjøpers ansvar.

Enebolig

• Det foreligger godkjente og byggemeldte tegninger.

Garasje

• Det foreligger godkjente og byggemeldte tegninger fra 1975, men det er avvik fra disse.

Fasader og størrelse på bygg fremstår ikke likt som på tegninger.

Overbygget uteplass og terrasse er satt opp. Det foreligger ikke byggemelding på dette. Dette vil evt. bli kjøper ansvar.

Kjøper påtar seg risikoen både for fremtidig bruk og eventuelle pålegg relatert til dette, herunder risikoen for om bruken ikke lar seg godkjenne, og alle kostnader forbundet med dette.

Vei, vann og avløp

Det er privat veg til eiendommen, og kjøper må beregne kostnader til brøyting og vedlikehold av veg.

Eiendommen er tilknyttet offentlig vann- og avløpsnett.

Regulerings og arealplaner

Kommuneplaner:

Id: 0529kplan2012-23

Navn: Kommuneplanens arealdel 2012-2023

Plantype: Kommuneplanens arealdel

Status: Endelig vedtatt arealplan

Ikrafttredelse: 27.11.2014

Formål: Boligbebyggelse, Nåværende

Kopi av reguleringskart og reguleringsbestemmelser

kan sees hos megler, evt ta kontakt med kommunen for info.

Adgang til utleie

Det er ikke kjent at det foreligger offentligrettslige regler som er til hinder for at hele eiendommen leies ut.

Del av underetasjen er innredet med kjøkken, stue, soverom, bad og egen inngang, og kjøper står fritt til å leie ut del av egen bolig. Dagens eier har leid ut denne delen for kr. 9.000,- pr måned. Leietager ønsker å fortsette leieforholdet. Underetasjen er bruksendret til rom for varig opphold i 2020/ 2021. Se vedlagte ferdigattest i prospekt.

Legalpant

Kommunen har legalpant i eiendommen for forfalte krav på eiendomsskatt og kommunale avgifter/gebyrer.

Kommentar boplikt

Det er ikke bo- og driveplikt på eiendommen.

Kommentar konsesjon

Erverv av eiendommen er konsesjonsfritt.

Kommentar odelsrett

Det er ikke odel på eiendommen.

Kontraktsgrunnlag

Salgs- og betalingsvilkår

Eiendommen skal overleveres til kjøper i tråd med det som er avtalt. Det er viktig at kjøper setter seg grundig inn i alle salgsdokumentene, herunder salgsoppgave, tilstandsrapport og selgers

egenerklæring. Kjøper anses kjent med forhold som er tydelig beskrevet i salgsdokumentene. Forhold som er beskrevet i salgsdokumentene kan ikke påberopes som mangler. Dette gjelder uavhengig av om kjøper har lest dokumentene. Alle interessenter oppfordres til å undersøke eiendommen nøye, gjerne sammen med fagkyndig, før bud inngis. Kjøper som velger å kjøpe usett, kan som hovedregel ikke gjøre gjeldende som mangel noe kjøper burde blitt kjent med ved undersøkelse av eiendommen, eller som er tydelig beskrevet i salgsdokumentene. Hvis noe trenger avklaring, anbefaler vi at kjøper rådfører seg med eiendomsmegler eller en fagkyndig før det legges inn bud.

Kjøper har krav på at eiendommen er i henhold til avtalen. Hvis det ikke er avtalt noe særskilt, kan eiendommen ha en mangel dersom den ikke er slik kjøper må kunne forvente ut ifra blant annet boligens alder, type og synlige tilstand. Det samme gjelder hvis det er holdt tilbake eller gitt uriktige opplysninger om eiendommen som ikke er rettet i tide på en tydelig måte, og man må gå ut fra at opplysningen har virket inn på avtalen. En bolig som har blitt brukt i en viss tid, har vanligvis blitt utsatt for slitasje, og skader kan ha oppstått. Slik bruksslitasje må kjøper regne med, og det kan avdekkes enkelte forhold etter overtakelse som gjør utbedringer nødvendig. Normal slitasje og skader som trenger utbedring, er innenfor hva kjøper må forvente, og vil ikke utgjøre en mangel.

Boligen kan også ha en mangel hvis opplyst areal avviker fra faktisk størrelse. Avviket må være minst 2 prosent, og minst 1 kvadratmeter. Det er likevel ikke en mangel dersom selger godtgjør at kjøperen ikke la vekt på opplysningen, jf. avhendingsloven §

3-3 (2).

Ved beregning av et eventuelt prisavslag eller erstatning, må kjøper selv dekke tap/kostnader opp til et beløp på kr 10 000 (egenandel). Egenandel kommer først på tale når det er konstatert mangel ved eiendommen.

Hvis kjøper ikke er forbruker, selges eiendommen "som den er", og selgers ansvar er da begrenset, jf. avhl. § 3-9, første ledd 2. pkt. Avhl. § 3-3 (2) fravikes, og hvorvidt et innendørs arealavvik karakteriseres som en mangel vurderes etter avhl. § 3-8. Informasjon om kjøpers undersøkelsesplikt, herunder oppfordringen om å undersøke eiendommen nøye, gjelder også for kjøpere som ikke anses som forbrukere. Med forbrukerkjøp menes kjøp av eiendom når kjøperen er en fysisk person som ikke hovedsakelig handler som ledd i næringsvirksomhet.

Overtakelse

Kjøper vil ikke ha tilgang til eiendommen i perioden mellom budaksept og overtakelse.

Overtakelse etter nærmere avtale med selger/ selger ønsker overtagelse 15.06.2024.

Dersom annet ikke avtales, sendes skjøte/ hjemmelsdokument for tinglysing i etterkant av overtakelse.

Budgivning

Budgivning i forbrukerforhold
Budgivere oppfordres til å legge inn bud elektronisk. Dette gjøres på eiendommens hjemmeside på aktiv.no, ved å bruke «Gi bud»-knappen. Ved elektronisk budgivning, samtykker budgiver til elektronisk kommunikasjon. Eiendomsmegler skal

legge til rette for en forsvarlig avvikling av budrunden og kan ikke videreformidle bud med en kortere akseptfrist enn kl. 12.00 første virkedag etter siste annonserte visning. Etter klokken 11:30 anbefaler vi akseptfrist på minimum 30 minutter. Bud bør legges inn i god tid før konkurrerende buds akseptfrist utløper. For øvrig henvises til forbrukerinformasjon om budgivning i salgsoppgaven. Oppdragsgiver er oppfordret til å ikke ta imot bud direkte fra budgiver, men å henvise budgiver videre til megler. Som kjøper vil du få forelagt kopi av budjournal. Alle bud vil bli gjort kjent for kjøper og selger i handelen. Øvrige budgivere kan be om å få en kopi av budjournal i anonymisert form.

Budgivning utenfor forbrukerforhold
Budgivere oppfordres til å legge inn bud elektronisk. Dette gjøres på eiendommens hjemmeside på aktiv.no, ved å bruke «Gi bud»-knappen. Ved elektronisk budgivning, samtykker budgiver til elektronisk kommunikasjon. Det anbefales at hvert bud har en akseptfrist som muliggjør en forsvarlig avvikling av budrunden. Vi anbefaler minimum 30 minutter akseptfrist. Oppdragsgiver er oppfordret til å ikke ta imot bud direkte fra budgiver, men å henvise budgiver videre til megler.

Opplysningene i salgsoppgaven er godkjent av selger. Alle interessenter oppfordres imidlertid til grundig besiktigelse av eiendommen, gjerne sammen med fagmann før bud inngis.

Omkostninger kjøpers beskrivelse

3 190 000 (Prisantydning)

Omkostninger

79 750 (Dokumentavgift)

240 (Panteattest kjøper)
500 (Tinglysningsgebyr pantedokument)
500 (Tinglysningsgebyr skjøte)
15 900 (Boligkjøperforsikring – fem års varighet (valgfritt))
2 800 (Boligkjøperforsikring Help Pluss - ett års varighet (valgfritt))

80 990 (Omkostninger totalt)
96 890 (med Boligkjøperforsikring - fem års varighet)
99 690 (med Boligkjøperforsikring inkludert ett år med Help Pluss)

3 270 990 (Totalpris. inkl. omkostninger)
3 286 890 (Totalpris. inkl. omkostninger (med Boligkjøperforsikring - fem års varighet))
3 289 690 (Totalpris. inkl. omkostninger (med Boligkjøperforsikring inkludert ett år med Help Pluss))

Vi gjør oppmerksom på at ovennevnte totalsum er beregnet ut fra kjøpesum tilsvarende prisantydning. Det tas forbehold om endring i gebyrer.

Omkostninger kjøpers beløp

Kr 80 990

Betalingsbetingelser

Med mindre annet er avtalt forutsettes det at kjøpesum inkludert omkostninger er innbetalt og disponibelt på meglerforetakets klientkonto innen overtakelse. Kjøpesummen skal innbetales fra norsk finansinstitusjon og/eller fra kjøpers egen konto i norsk finansinstitusjon.

Det forutsettes av skjøtet tinglyses på ny eier, med mindre det er tatt andre forbehold i budgivningen.

Hvitvaskingsreglene

Megler har plikt til å gjennomføre kundetiltak. Hvis kjøper ikke bidrar til at megler får gjennomført kundetiltak og dette fører til at transaksjonen ikke kan gjennomføres eller blir forsinket, misligholder kjøper avtalen. Etter 30 dager er misligholdet vesentlig. Dette gir selger rett til å heve og gjennomføre dekningsalg for kjøpers regning.

Personopplysningsloven

Personopplysninger blir behandlet i samsvar med personopplysningsloven.

Vedlegg til Salgsoppgave

Opplysningene i salgsoppgaven er godkjent av selger. Alle interessenter oppfordres imidlertid til grundig besiktigelse av eiendommen, gjerne sammen med fagmann før bud inngis.

Boligselgerforsikring

Selger har tegnet boligselgerforsikring som dekker selgers ansvar etter avhendingsloven begrenset oppad til MNOK 14. I den forbindelse har selger utarbeidet en egenerklæring som kjøper bør gjøre seg kjent med før budgivning.

Selger har tegnet og betaler Dobbeltboligforsikring fra Söderberg & Partners. Det er kjøper av denne boligen som blir dekket av forsikringen. Den dekker faste bokostnader med inntil 15 000 kroner per måned i inntil 9 måneder, dersom kjøper ikke får solgt sin gamle bolig før overtakelse av ny bolig. Se forsikringsvilkår for mer informasjon.

Boligkjøperforsikring

Vedlagt i salgsoppgaven følger informasjon om Boligkjøperforsikring Pluss og Boligkjøperforsikring fra HELP Forsikring AS. Boligkjøperforsikring er en rettshjelpsforsikring som gir trygghet og profesjonell juridisk hjelp dersom det oppdages uventede feil eller mangler ved boligen de neste fem årene. Boligkjøperforsikring Pluss har samme dekning som boligkjøperforsikring + fullverdig advokathjelp på viktige rettsområder i privatlivet. Les mer om begge forsikringene i vedlagte materiell eller på help.no. Meglerforetaket mottar kr 3 200/3 600/3 500 i kostnadsgodtgjørelse, avhengig av boligtype, samt et tillegg på kr 1 000 ved salg av PLUSS.

Meglernes vederlag

Det er avtalt provisjonsbasert vederlag tilsvarende kr. 40.000,- for gjennomføring av salgsoppgøret. I tillegg er det avtalt at oppdragsgiver skal dekke tilretteleggingsgebyr kr 13.900,- oppgjørshonorar kr 7.900,- og visninger kr 3.000,-. Minimumsprovisjonen er avtalt til kr 60.000,-. Meglerforetaket har krav på å få dekket avtalte utlegg/ vederlag i henhold til oppdragsavtale. Disse omfatter grunnbok, tinglyste avtaler, kommunal info, elektronisk signering, markedsføring og sikring. Dersom handel ikke kommer i stand eller oppdraget sies opp, har megler krav på å få dekket vederlag stort kr 2.500,- per time for utført arbeid, oppad begrenset til kr 60.000,-, samt øvrige avtalte vederlag og utlegg. Alle beløp er inkl. mva.

Oppdragsansvarlig

Anne Mette Skar
Eiendomsmegler
anne.mette.skar@aktiv.no
Tlf: 980 15 622

Aktiv Gjøvik Land Toten AS, Strandgata 30
2821 Gjøvik

Salgsoppgavedato

20.03.2025

Tilstandsrapport

Enebolig
Reinsvollvegen 119, 2833 RAUF OSS
VESTRE TOTEN kommune
gnr. 39, bnr. 90



Sum areal alle bygg: BRA: 231 m² BRA-i: 194 m²



Befaringsdato: 03.09.2024 Rapportdato: 11.09.2024 Oppdragsnr.: 14333-1670 Referansenummer: EG1898

Autorisert foretak: Takstcon AS Sertifisert Takstingeniør: Sindre Illøkken Eriksen Vår ref:



Rapporten kan brukes i inntil ett år etter befaringsdatoen, og kan ikke gjenbrukes ved flere boligsalg i denne perioden. For eiendomsoverdragelser fra 1.1.2024, må selger sørge for at areal i rapporten er oppdatert og følger ny bransjestandard for areal. Skjer det endringer, oppstår skader også videre på boligen, bør du som selger be om oppdatert rapport.

Norsk takst

Norsk takst er bransjeorganisasjonen for landets bygningssakkyndige og takstforetak, med om lag 1400 sertifiserte medlemmer fordelt på omtrent 1000 bedrifter. I boligomsetningen regnes takstrapportene som et helt avgjørende element i den informasjonen som gjøres tilgjengelig for kjøper. Årlig leverer medlemmene rundt 120.000 slike takster. Det gir unik oversikt over norske boliger, og bidrar til at alle oppdrag kan utføres med utgangspunkt i erfaringsbasert kvalitet.



Det stilles høye krav til utdanning, sertifisering og yrkesetikk. Norsk takst er opptatt av at boligomsetningen skal være trygg, og legger vekt på å opptre uavhengig av andre bransjeaktører. Bygningssakkyndige fakturerer sine tjenester uten hensyn til hvilken pris som oppnås, og skal heller ikke på annen måte ha noen egeninteresse knyttet til handelen.

Uavhengighet og god fagkunnskap har over tid bygget troverdighet og tillit. Både selger og kjøper skal kunne stole på bygningssakkyndiges vurderinger. For tilfeller der det likevel skulle oppstå misnøye med utført arbeid, har vi sammen med Forbrukerrådet etablert en klagenemnd.

Norsk takst har en sentral rolle i utviklingen av norske standarder, regler og profesjonsprinsipper, og representerer bransjen i alle relevante internasjonale fora. Dette sikrer at norske bygningssakkyndige tidlig kan tilpasse seg krav og bransjetrender fra utlandet, samtidig som takseringsfaget får en norsk stemme på verdensbasis. Organisasjonen bidrar i næringspolitisk sammenheng, og har vært en pådriver for å sikre at lover og regler gir trygghet for forbrukerne i boligomsetningen.

Takstcon AS

Takstcon AS ble etablert i 2014 og har siden utført flere tusen rapporter i Innlandet, derav har vi fått en unik lokalkunnskap. Vi er flere takstmenn som har en allsidig og bred erfaring fra alle ledd i bygg- og anleggsbransjen. Her kan nevnes prosjekt- og byggeledelse, eiendomsutvikling, konsulentvirksomhet, kalkulasjon, tegning, beregninger, nybygg, rehabilitering og skadeutbedringer både i privat- og næringsmarkedet. I tillegg har vi en unik kompetanse fra landbruket som gjør at vi er den foretrukne partner for alle typer takseringer innen landbruk.

Vi er medlem i Norsk Takst som er Norges største takstorganisasjon og er da underlagt bransjens strengeste krav til takstforetaket, takstpersoner og etterutdanning.

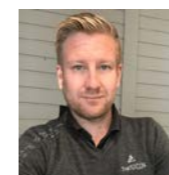

Rapportansvarlig

Sindre Illøkken Eriksen

Sindre Illøkken Eriksen
Uavhengig Takstingeniør
sindre@takstcon.no
459 64 141



Dette trenger du å vite om tilstandsrapporten



Hva er en tilstandsrapport?

En tilstandsrapport beskriver synlige skader/avvik eller tegn på skader/avvik på boligen. Rapporten fremhever vanligvis ikke positive egenskaper ved boligen.



Hva vurderer en bygningssakkyndig?

Den bygningssakkyndige vurderer boligen ut fra hva man kan forvente av en bygning av samme alder og type. Vurderingen gjøres som regel mot hvordan det var vanlig å bygge og regler som gjaldt da boligen ble oppført (søknadstidspunktet). Forhold som er vanlige for bygningens alder, slik som slitasje etter normal bruk regnes ikke som avvik.



Hva inneholder tilstandsrapporten?

Den bygningssakkyndige undersøker rom og bygningsdeler slik det kommer frem av [Forskrift til avhendingsloven](#). Tilstandsrapporten inneholder bare avvik som den bygningssakkyndige kan se eller kontrollere med enkle hjelpemidler. Det gjøres ikke nærmere undersøkelser slik som åpning av vegger eller andre bygningsdeler. I vegg mot våtrom og rom under terreng kan det borres et hull for å gjøre enkle undersøkelser slik som fuktøk.

Når du kjøper en brukt bolig

Når du kjøper en brukt bolig, er det viktig å være oppmerksom på at dette ikke kan sammenlignes med å kjøpe en ny bolig. Måten boligen ble bygget på kan være annerledes enn i dag. Bygninger svekkes over tid, og utsettes for slitasje blant annet på grunn av bruk og vær og vind. Mange boliger fornyes helt eller delvis, noen i flere omganger, eller det oppføres tilbygg. Særlig for boliger som er pusset opp eller endret, er det viktig å merke seg at fornyelse av overflater ikke nødvendigvis betyr at bygningsdeler under er forbedret.

Vurdering mot byggeår

Den bygningssakkyndige vil vurdere boligen mot hvordan det var vanlig å bygge og regler som gjaldt da bygningen ble oppført (søknadstidspunktet). Den bygningssakkyndige ser etter avvik som har betydning for og som reduserer boligens funksjon og verdi, og som kommer frem av Forskrift til avhendingslova. Noen rom og bygningsdeler slik som bad og vaskerom, og forhold som gjelder sikkerhet mot brann, rekkverk og trapper osv., vil den bygningssakkyndige vurdere mot dagens regelverk. Etter dagens regelverk vil disse kunne få en tilstandsgrad 2 eller 3 uten at det nødvendigvis er krav om at avviket må utbedres.

Tilstandsrapporten beskriver ikke hele boligen

BYGNINGSSAKKYNDIGE SER FOR EKSEMPEL IKKE PÅ (MED MINDRE BYGNINGSDELEN ER NEVNT I RAPPORTEN)

- vanlig slitasje og normal vedlikeholdstilstand
- bagatellmessige forhold som ikke påvirker bygningens bruk eller verdi vesentlig
- etasjeskillere
- tilleggsbygg slik som garasje, bod, annek, naust også videre
- utvendige trapper
- støttemurer
- skjulte installasjoner
- installasjoner utenfor bygningen
- full funksjonstesting av el- og VVS-installasjoner
- geologiske forhold og bygningens plassering på grunnen
- bygningens planløsning
- bygningens innredning
- løsøre slik som hvitevarer
- utendørs svømmebasseng og pumpeanlegg
- bygningens estetikk og arkitektur
- bygningens lovighet (bortsett fra bruksendringer, brannceller og forhold som åpenbart kan påvirke helse, miljø og sikkerhet)
- fellesarealer (med mindre boligeier har vedlikeholdsplikt for fellesarealer og dette er kjent for bygningssakkyndig, eller fellesarealet har en særlig tilknytning til boligen).

© iVerdi 2023 © Norsk takst 2023

Malen til denne rapporten, inkludert standardtekstene fra Norsk takst, er vernet etter åndsverkloven og kan kun benyttes av medlemsforetakene i Norsk takst og av takstingeniører som er sertifisert i slikt foretak, samt av kunder hos iVerdi og studenter hos NEAK. For andre aktører er eksemplarfremstilling av malen og standardtekster, som utskrift og annen kopiering til bruk som grunnlag for tilsvarende rapporter, bare tillatt når det er hjemlet i lov (kopiering til privat bruk, sitat o.l.) eller avtale med Norsk Takst ([Forside](#)) eller iVerdi ([Hjem-iVerdi](#)).

Utnyttelse i strid med lov eller avtale kan medføre erstatnings- og straffeansvar.

Dette trenger du å vite om tilstandsrapporten

Tilstanden vurderes med ulike tilstandsgrader

Tilstanden gir uttrykk for en gitt forventet tilstand, blant annet vurdert ut fra alder og normal bruk. Ved Tilstandsgrad 0 (TG0) og Tilstandsgrad 1 (TG1) gir den bygningssakkyndige normalt ingen begrunnelse for valg av tilstandsgrad. Grunnen er at bygningen eller bygningsdelen da bare har normal slitasje. Ved skjulte konstruksjoner kan alder alene avgjøre tilstandsgrad. Når bygningssakkyndige anbefaler tiltak, for eksempel utbedringer, må brukeren av rapporten vurdere om tiltakene er nødvendige og lønnsomme.

Når den bygningssakkyndige velger tilstandsgrad, baseres vurderingen på faste kriterier som følger av gjeldende bransjestandard for Teknisk tilstandsanalyse ved omsetning av bolig og Forskrift til avhendingslova.



TILSTANDSGRAD 0, TG0: INGEN AVVIK

Bygningsdelen skal være tilnærmet ny, ikke vise tegn på slitasje og det skal være lagt frem dokumentasjon på faglig god utførelse. Det er ingen merknader til delen.



TILSTANDSGRAD 1, TG1: MINDRE AVVIK

Bygningsdelen skal bare ha normal slitasje, og straktiltak skal ikke anses som nødvendig. Graden kan også brukes når delen er ny, men der dokumentasjon på faglig god utførelse mangler.



TILSTANDSGRAD 2, TG2: VESENTLIGE AVVIK OG MINDRE AVVIK SOM ETTER NS 3600 GIR TG 2

Bygningsdelen skal enten ha feil utførelse, en skade eller symptomer på skade, sterk slitasje eller nedsatt funksjon. Graden gis når bygningsdelen trenger vedlikehold eller tiltak i nær fremtid. Graden skal også brukes når delen er gammel og det er grunn til å varsle om faren for skader på grunn av alderen, eller når det er grunn til å overvåke delen spesielt på grunn av fare for større skader eller følgeskader.

Ved avvik som ikke krever umiddelbare tiltak (ingen umiddelbar kostnad) så blir TG2 markert med en lysere farge.



TILSTANDSGRAD 3, TG3: STORE ELLER ALVORLIGE AVVIK

Denne tilstandsgraden brukes ved kraftige tegn på forhold som man må regne med trenger utbedring straks eller innen kort tid. Det er påvist funksjonsvikt eller sammenbrudd.



IKKE UNDERSØKT/IKKE TILGJENGELIG FOR UNDERSØKELSE

Det kan være avvik/skader som ikke er avdekket.

Hva er et anslag på utbedringskostnad?

Hva det vil koste å utbedre rom eller bygningsdeler, er et forsiktig anslag basert på nåværende kvalitet, registrert avvik og angitte tiltak i rapporten. Anslaget er gitt på generelt grunnlag og må ikke forveksles med et pristilbud fra en håndverker. Det kan foreligge avvik og tiltak som ikke kommer frem av rapporten. Utbedringskostnad avhenger blant annet av personlige valg av og markedspris på materialer og tjenesteyter.

I rapporten skal det settes anslag for utbedringskostnad for TG3, og slikt anslag kan også gis ved TG2.



Ingen umiddelbare kostnader



Tiltak under kr 10 000



Tiltak mellom kr 10 000 - 50 000



Tiltak mellom kr 50 000 - 100 000



Tiltak mellom kr 100 000 - 300 000



Tiltak over kr 300 000

Beskrivelse av eiendommen

BELIGGENHET:

Eiendommen ligger i et forholdsvis usjenert boligområde langs gamle rv 4, ca. 2-3 km sør for Raufoss sentrum med barnehager, skoler på alle trinn og et godt utvalg av servicetilbud.

ENKEL BYGNINGSBESKRIVELSE:

Gulv støpt på grunn. Grunnmur i sparesteinsbetong. Yttervegg i trekonstruksjon. Stående utvendig trekledning. Mønet skråtak i trekonstruksjon. Undertaksbord. Etasjeskiller i betong og trekonstruksjoner. Takteking med metallplater. Takrenner og utvendige beslag i metall. Trevinduer med 2-lags isolerglass og med 1+1 lags glass. Ytterdører og balkongdør i tre med 2-lags isolerglass.

BEBYGGELSEN:

Bolig med internt bruksareal på 194 m² over en etasje med kjeller/underetasje. Terrasseplattning mot nord mellom bolig og garasje. Terrasse mot vest med adkomst fra stue. Garasje med en biloppstillingsplass.

STANDARD:

Boligen er fra 1966. Tilbygget mot sør i 1977. Normal standard og god planløsning. Oppvarming består av vedfyring og strøm. Se boligens energiattest. Ventilasjon består av naturlig og mekanisk ventilasjon. El-anlegg med automatsikringer. Åpent og skjult ledningsnett.

OM TOMTEN:

Eiet tomt på 1504,3 m² som er flat/skrånende og opparbeidet med plen og beplantning. Gruset gårdsplass.

Enebolig - Byggeår: 1966

INNVEDIG

[Gå til side](#)

Innvendige overflater på himlinger er i hovedsak preget av: Himlingsplater. Malte glatte flater. Formpresset panel.

Innvendige overflater på vegger er hovedsakelig preget av: Malt strie. Panel. Panelplater. Baderomsplater. Malte glatte flater. Malt puss/mur/betong.

Innvendige overflater på gulv er hovedsakelig preget av: Parkett. Laminat. Heltregulv. Fliser. Betonggulv. Belegg.

Elementpipe. Pipe i teglstein. Peisovn.

Støpt trapp.

Formpressede innerdører. Lette/glatte innerdører. Profilerte tredører. Glassfelt i enkelte dører.

VÅTROM

[Gå til side](#)

Bad 1. etasje: Våtrommet er oppgradert i 1990. Belegg på gulvet. Panel på vegger. Malte glatte flater i himling. Servant med underskap. Dusjkabinett. Gulvmontert wc. Opplegg for vaskemaskin. Varme i gulv. Mekanisk avtrekk.

Bad hybel: Våtrommet er etablert i 2020. Fliser på gulvet. Baderomsplater på vegger. Malte glatte flater i himling. Servant med underskap. Dusjkabinett. Vegghengt wc. Opplegg for vaskemaskin. Varme i gulv. Mekanisk avtrekk.

KJØKKEN

[Gå til side](#)

Kjøkkeninnredning 1. etasje: Kjøkkeninnredning med laminerte skrog, glatte fronter og laminert benkeplate med kjøkkenkum. Integreert komfyr, koketopp, kjøleskap og oppvaskmaskin. Kjøkkenventilator er montert over komfyr.

Kjøkkeninnredning hybel: Kjøkkeninnredning med laminerte skrog, glatte fronter og laminert benkeplate med kjøkkenkum. Plass til frittstående komfyr, oppvaskmaskin og kjøleskap. Komfyrvakt. Kjøkkenventilator er montert over komfyr.

TEKNISKE INSTALLASJONER

[Gå til side](#)

Synlige vannrør i: Plast, rør-i-rør. Kobber/metall.

Synlige avløpsrør i: Plast. Soil/støpejern.

Varmepump er plassert i stue.

Varmtvannsbereider på ca. 300 liter fra 2009 er plassert i bod i kjeller.

TOMTEFORHOLD

[Gå til side](#)

Beskrivelse av eiendommen

Utvendige rør er som fra byggeåret. Tilstandsgrad er kun vurdert ut fra alder.

Arealer

[Gå til side](#)

Forutsetninger og vedlegg

[Gå til side](#)

Lovlighet

[Gå til side](#)

Enebolig

- Det foreligger godkjente og byggemeldte tegninger, men det er avvik fra disse.

Det foreligger enkelte tegninger som er tilsendt fra kommunen, men disse er ikke komplette og fremstår ikke likt som dagens bolig.

Takstmannens sin kontroll når det gjelder lovlig bruk av eiendommen/ boenheten er avgrenset til å omfatte kontroll av de siste godkjente tegninger av bygg som gjelder eiendommen og/ eller den aktuelle boenheten opp mot bruk av eiendommen/ boenheten på befaringstidspunktet.

Når det gjelder reguleringsmessige forhold som for eksempel utnyttelse av tomta er ikke dette vurdert av takstmann dersom det ikke er spesielt omtalt i rapporten.

Teknisk krav som for eksempel avstand mellom byggverk og utførelse av brannskillende konstruksjoner er ikke vurdert av takstmann dersom det ikke er spesielt omtalt i rapporten.

En kjøper av eiendommen oppfordres derfor til å sjekke planbestemmelser som gjelder eiendommen, for å skaffe informasjon om disse inneholder bestemmelser av betydning for kjøpers bruk/ utvikling av eiendommen.

Garasje

- Det foreligger godkjente og byggemeldte tegninger, men det er avvik fra disse.

Fasader og størrelse på bygg fremstår ikke likt som på tegninger.

Sammendrag av boligens tilstand

Fordeling av tilstandsgrader

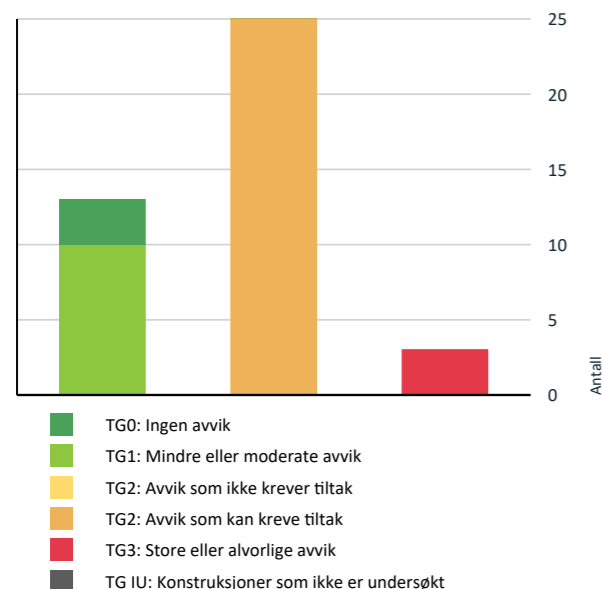

Vil du vite mer om tilstandsgrader? Se side 4.

Anslag på utbedringskostnad

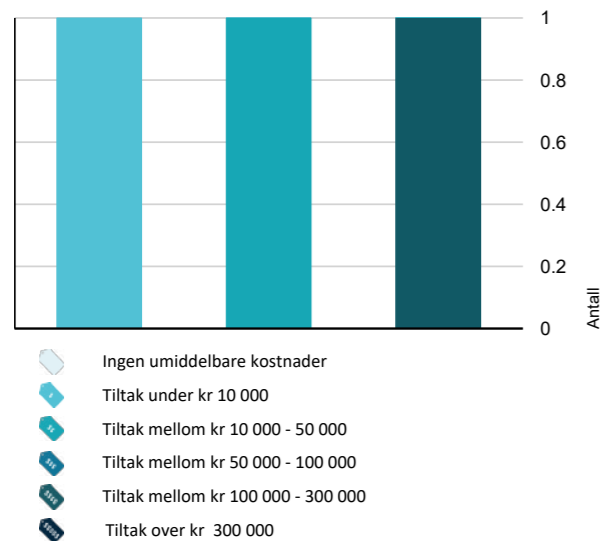

Hva er anslag på utbedringskostnad? Se side 4.

Spesielt for dette oppdraget/rapporten

Det bemerkes at opplysninger om årstall, utskiftninger/fornyelser av rom og bygningsdeler, samt forhold knyttet til vann og avløp, adkomstvei m.m. er i henhold til opplysninger gitt av rekvirent/eier/tilstedeværende, med mindre annet fremgår.

Takstmann forutsetter at bygg og bruk av eiendommen er godkjent slik dette fremstår på befaringsdagen, dersom annet ikke er opplyst er byggesøknader og godkjenninger ikke undersøkt.

Verdi og tilstand på bygg og eiendom er basert på de informasjonen som er omtalt i denne rapporten, takstmann er ikke informert om og har ikke ansvar for forhold som ikke er omtalt i rapporten.

Utskrift av grunnbok er ikke innhentet, en kjøper av eiendommen oppfordres derfor til å sjekke grunnboken for å skaffe informasjon om denne inneholder eventuelle forhold av betydning for kjøpers bruk/ utvikling av eiendommen.

Privatrettslige avtaler som gjelder eiendommen er omtalt i rapporten dersom dette er opplyst av eier/ rekvirent/ tilstedeværende.

For reguleringsmessige forhold av eiendommen er det henvist til gjeldende plan. Der eiendommen er regulert til flere formål er det kun omtalt formål på hoveddelen av eiendommen. En kjøper av eiendommen oppfordres derfor til å sjekke bestemmelser i planer som gjelder eiendommen, for å skaffe informasjon om disse inneholder bestemmelser av betydning for kjøpers bruk/ utvikling av eiendommen.

Andre bygninger og installasjoner som garasje, uthus ol. er bare enkelt beskrevet og ikke undersøkt og vurdert på samme måte som boligen.

Installasjoner, maskiner og utstyr er ikke testet, det anbefales at kjøper får informasjon om tilstand, bruk og vedlikehold av slikt utstyr fra selger, alternativt innhenter dette fra leverandør av utstyret, samt tester utstyret selv. Der kjøper ikke ønsker, eller er i stand til dette anbefales det å hente inn fagmann som kan utføre dette for kjøper.

Rapporten kan brukes i inntil ett år etter befaringsdatoen, og kan ikke gjenbrukes ved flere boligsalg i denne perioden. Skjer det endringer, oppstår skader eller lignende på boligen, bør du som selger be om oppdatert rapport.

Eier var ikke tilstede ved befaringen, det tas forbehold for evt. manglende/feil opplysninger vedrørende eiendommen.

Oppsummering av avvik

Vil du vite mer? Se på rommet eller bygningsdelen senere i rapporten.

Sammendrag av boligens tilstand

Enebolig

TG 3 STORE ELLER ALVORLIGE AVVIK

Innvendig > Rom Under Terreng [Gå til side](#)

Det er konstatert høyt fuktnivå og synlig skade i vegg.

Innvendig utforede vegger og oppforede gulv under terreng er å betrakte som risikokonstruksjoner, det vil si konstruksjoner som erfaring viser at har høy skadefrekvens. Eksakt tilstand er ikke kontrollert uten bygningsmessige inngrep. Hulltaking og fuktmåling ble foretatt, jeg målte forhøyede verdier i bunnsvill på utforede vegger. Målingene som er gjort er å betrakte som stikkprøver og sier bare noe om tilstanden i nærheten til området der målingen er utført. Plast i yttervegger mot terreng, dette er ikke i henhold til dagens anbefaling pga. stor risiko for skader.

Kostnadsestimat: 10 000 - 50 000

Innvendig > Innvendige trapper [Gå til side](#)

Det er ikke montert rekkverk.

Kostnadsestimat: Under 10 000

Våtrom > 1. etasje > Bad > Generell [Gå til side](#)

Våtrommet må oppgraderes for å tåle normal bruk etter dagens krav.

Ved bruk av fuktindikator på utsatte steder registrerte jeg ingen unormale verdier. Våtrommet har utlevd normal levetid, oppussing må påregnes. Enkelt våtrom som ikke tilfredsstillers dagens krav og må brukes deretter. Det er ikke etablert membran/tettesjikt på vegger, vannsøl må derfor unngås. Vindu er plassert i våtsonen, dette anses som en risikokonstruksjon da det kan oppstå lekkasjer i veggkonstruksjonen rundt vinduet. Ventilering vurderes som ikke tilfredsstillende.

Kostnadsestimat: 100 000 - 300 000

TG 2 AVVIK SOM KAN KREVE TILTAK

Utvendig > Taktekkning [Gå til side](#)

Mer enn halvparten av forventet brukstid er passert på taktekkningen.

Gjennomføringer i taktekkning er svake punkt og risikoen for skader er høy.

Utvendig > Nedløp og beslag [Gå til side](#)

Det mangler snøfangere på hele eller deler av taket, men det var ikke krav om dette på byggemeldingstidspunktet.

Mer enn halvparten av forventet brukstid er passert på renner/nedløp/beslag.

Takvannet ledes ikke vekk fra bygningen.

Utvendig > Veggkonstruksjon [Gå til side](#)

Det er avvik:

Eldre trevegger kan ha skjulte skader, spesielt over grunnmuren og rundt vinduer/dører/gjennomføringer. Eksakt tilstand kan ikke kontrolleres uten bygningsmessige inngrep. Det er observert glipper / åpninger i overganger / lufting i veggkonstruksjon der mus kan komme inn. Lufting av kledningen er ikke iht. dagens anbefalte løsning, men heller ikke dårligere enn normal løsning ved husets byggeår.

Utvendig > Takkonstruksjon/Loft [Gå til side](#)

Det er avvik:

Tilgjengelige deler av konstruksjonen er delvis inspisert fra loftstige og lyst med lommelykt. Jeg har ikke kontrollert hele loftet fordi det ikke er etablert gangbart gulv. Bygningen er bygget etter eldre standarder og er konstruert for å tåle lavere snølast enn nyere bygg. For bygninger oppført før ca. 2000 har det i standardene vært forutsatt at disse bygningene skal måkes ved høye snølast. Det er derfor vesentlig at en bygningseier kjenner til hvilket snølastnivå taket er prosjektert for og når det er nødvendig å måke taket. Ref. Standard Norge. Det vil derfor være påregnelig med nedbøyninger i takkonstruksjonen. Spor etter skadedyr er registrert, ukjent omfang.

Utvendig > Vinduer [Gå til side](#)

Det er avvik:

Vinduene er undersøkt fra bakkenivå og innvendige rom og det ble foretatt en enkel funksjonstest av tilfeldig valgte vinduer i boligen. Vinduer i varierende alder og utførelse. Vinduer med isolerglass fra 2000-tallet får tilstandsgrad 1. Mer enn halvparten av forventet brukstid på flere vinduer er oppnådd, eller nært forestående. Det ble ikke observert eller opplyst om punkterte isolerglass. Pga. temperatur og lysforhold kan dette være vanskelig å oppdage. Alder på vinduer tilsier at punktering kan forekomme selv om det ikke ble avdekket ved befaringen. Enkelte vinduer har kondensmerker. Lav høyde mellom terreng og kjellervinduer. Omramming rundt vinduer er ført ned på beslag, risiko for fuktopptrekk. Flere vinduer har høyt varmetap i forhold til dagens krav.

Utvendig > Dører - 2 [Gå til side](#)

Det er avvik:

Mer enn halvparten av forventet brukstid på døren er oppnådd, eller nært forestående. Det ble ikke observert eller opplyst om punkterte isolerglass. Pga. temperatur og lysforhold kan dette være vanskelig å oppdage. Alder på døren tilsier at punktering kan forekomme selv om det ikke ble avdekket ved befaringen.

Sammendrag av boligens tilstand

! Utvendig > Dører [Gå til side](#)

Det er avvik:

Ytterdør går tregt mot karm.

! Utvendig > Balkonger, terrasser og rom under balkonger [Gå til side](#)

Rekkverket er for lavt i forhold til dagens krav til rekkverkshøyder.

Forenklet konstruksjon som krever ekstra ettersyn og vedlikehold. Dagens krav til høyde på rekkverk er 100 cm, rekkverk er lavere. Åpninger i rekkverk er større enn dagens anbefaling. Avstanden/spalten mellom de horisontale pilene i rekkverk ble målt til 100 mm. Viktig å merke seg at høyder opptil 75 cm over gulvet kan ha horisontale spalter i rekkverket på maks 20 mm. Dette for å hindre at barn ikke enkelt får fotfeste i rekkverket.

! Innvendig > Etasjeskille/gulv mot grunn [Gå til side](#)

Målt høydeforskjell på mellom 10 - 20 mm innenfor en lengde på 2 meter. Tilstandsgrad 2 gis med bakgrunn i standardens krav til godkjente måleavvik. Målt høydeforskjell på over 15 mm gjennom hele rommet. Tilstandsgrad 2 gis med bakgrunn i standardens krav til godkjente måleavvik.

Erfaringsmessig kan eldre etasjeskiller ha skjulte skader, spesielt over grunnmur, det ble ikke registrert tegn på dette, men det gjøres oppmerksom på risikoen. Eksakt tilstand kan ikke kontrolleres uten bygningsmessige inngrep. Jeg anbefaler ytterligere undersøkelser. Etasjeskiller vil alltid ha enkelte skjevheter. Bjelkelag over krypekjeller/blindkjeller er en typisk risikokonstruksjon, det vil si en konstruksjon som erfaringsmessig har høy skadefrekvens.

Mindre riss og sprekker i betonggulv, er ikke unormalt byggeåret tatt i betraktning. Støpte plater vil alltid ha enkelte skjevheter. Fuktsperre ble ikke brukt under kjellergulv ved byggeåret, fuktopptrekk kan derfor forekomme. Fuktopptrekk via fundament og gulv må påregnes på eldre kjellere/underetasjer selv om fuksikring utbedres.

! Innvendig > Radon [Gå til side](#)

Det er påvist andre avvik:

Ved utleie av bolig skal man måle radonnivået og eventuelt gjøre tiltak mot høye radonnivåer, måling er ikke utført etter at tiltak ble gjennomført.

! Innvendig > Pipe og ildsted [Gå til side](#)

Mer enn halvparten av forventet brukstid er passert på pipe.

Pipe er besiktiget fra bakkenivå da det ikke var godkjent sikringsutstyr for arbeid på tak på befaringen. Det anbefales på generell basis alltid en kontroll av piper og ildsteder ved omsetning av boliger. Det gjøres oppmerksom på at det er det lokale brann- og feiervesen som fører tilsyn med piper og ildsteder i hver enkelt kommune. Ovner og oppvarmingskilder er ikke funksjonstestet av takstmann.

! Innvendig > Krypekjeller [Gå til side](#)

Det er avvik:

Krypekjeller ble besiktiget innvendig med stikktakninger. Krypekjeller/blindkjeller er en risikokonstruksjon, det vil si en konstruksjon som erfaringsmessig har høy skadefrekvens. Utvendig terreng ligger høyere enn krypekjeller, dette gir økt risiko for fuktinnsig. Lav høyde mellom grunnen og bjelkelag, dette er forhold som kan gi økt risiko for skader. Kryperom fremstod som tørr og luftig på befaringsdagen, mens det var noe fukt på terrenget i ytterste delen av boden.

! Innvendig > Innvendige dører [Gå til side](#)

Det er påvist avvik som tilsier at det bør foretas tiltak på enkelte dører.

! Våtrom > Kjeller/underetasje > Bad > Overflater Gulv [Gå til side](#)

Krav til fall (høydeforskjell) er ikke oppfylt, men det er fall til sluk.

! Våtrom > Kjeller/underetasje > Bad > Sluk, membran og tettesjikt [Gå til side](#)

Sluk har begrenset mulighet for inspeksjon og rengjøring.

Ved bruk av fuktindikator på utsatte steder registrerte jeg ingen unormale verdier. Det kan generelt ikke gis garanti for flislagte flater, da membran ikke kan kontrolleres. Dokumentasjon på utførelse er ikke fremvist. Sluk/avløp var ikke tilgjengelig for inspeksjon på befaringsdagen, fall og øvrige forhold er derfor ikke vurdert i dette området.

! Våtrom > Kjeller/underetasje > Bad > Sanitærutstyr og innredning [Gå til side](#)

Det er ikke påvist tilfredsstillende løsning for å synliggjøre lekkasje fra innebygget sisterner.

• Lekkasjevann fra innebygget sisterner synliggjøres ikke.

! Våtrom > Kjeller/underetasje > Bad > Ventilasjon [Gå til side](#)

Det er avvik:

• Våtrommet har avtrekksvifte, men ikke funksjon for tilluft.

! Kjøkken > 1. etasje > Kjøkken > Avtrekk [Gå til side](#)

Det er avvik:

Lav høyde på avtrekksvifte, av brannhensyn må underkanten av viften ikke være lavere enn 0,5 - 0,6 m over koketoppen i de fleste monteringsanvisninger.

! Tekniske installasjoner > Vannledninger [Gå til side](#)

Mer enn halvparten av forventet brukstid er passert på innvendige vannledninger.

Anbefaler å montere lekkasjestopper på utsatte steder. Rørøpplagg er ikke lagt vannskadesikkert, og er et avvik. I kjøkkenskap er det ikke tett tilslutning mellom varerør og innerrør for rør i rør system.

! Tekniske installasjoner > Avløpsrør [Gå til side](#)

Mer enn halvparten av forventet brukstid er passert på innvendige avløpsledninger.

Eldre jernrør kan være utsatt for rust/groing og gi redusert gjennomstrømning/risiko for lekkasjer. Utvendige vann og avløpsrør som begynner å bli gamle vil ha en helt naturlig slitasjegrad.

! Tekniske installasjoner > Elektrisk anlegg [Gå til side](#)

El-anlegg med automatsikringer. Åpent og skjult ledningsnett. Sikringskapene er plassert i trapperom og i kjøkken/stue i hybel.

Punkt nummer 1-7 er besvart av eier og er ikke takstingeniørens vurdering.

! Tomteforhold > Drenering [Gå til side](#)

Mer enn halvparten av forventet levetid på drenering er overskredet.

Regnvann og smeltevann må ikke renne inn mot bygningen, vann fra taknedløp må ledes bort. Fuksikring er normalt ikke dimensjonert for å ta unna takvann. Fuksikringen har oppnådd halvparten av forventet brukstid og det kan ikke forventes dreneringen har tilfredsstillende effekt. Flere vegger er kledd inn i kjeller/underetasje, dette begrenser inspeksjonen av innvendige forhold.

! Tomteforhold > Grunnmur og fundamenter [Gå til side](#)

Det er avvik:

Grunnmur er innkledd innvendig og inspeksjonen er derfor begrenset. Eldre betong kan ha redusert kvalitet.

! Tomteforhold > Terrengforhold [Gå til side](#)

Det er avvik:

Regnvann og smeltevann må ikke renne inn mot bygningen, vann fra taknedløp må ledes bort. Fuksikring er normalt ikke dimensjonert for å ta unna takvann. Stedvis fall på terreng mot bygning, dette er avvik fra dagens krav. Anbefalt fall på terreng er 1:50, 3 m fra fundamentene. (Det vil si jevnt fall på minimum 60 mm, 3 m fra fundamentene).

! Tomteforhold > Utvendige vann- og avløpsledninger [Gå til side](#)

Mer enn halvparten av forventet brukstid er passert på utvendige vannledninger.

Tilstandsrapport

ENEBOLOG



Byggeår
1966

Kommentar

Opplyst av rekvirent. Bildet viser situasjonskart av eiendommen på befaringdagen.

Anvendelse

Enebolig

Standard

Normal standard på bygget utfra alder/konstruksjon - se beskrivelse under konstruksjoner.

Vedlikehold

Bygningen fremstår vedlikeholdt både utvendig og innvendig, men har bygningsdeler som har utlevd eller tilnærmet utlevd sin levetid. Bygningen er 58 år gammel og det må påregnes ekstra kostnader i forhold til et nytt bygg. Jeg anbefaler at kjøper setter opp en vedlikeholdsplan for boligen. Det vil si et system for planlegging og gjennomføring av vedlikehold og oppgradering nå og fremover i tid. Bygningens alder tilsier at det ved en ombygging/oppussing vil kunne avdekkes feil/mangler utover det beskrevne i rapporten.

Ved kjøp av eiendom kan det være vanskelig å vite hva man skal forvente av behov for vedlikehold og oppgradering. Alder og tilstand på for eksempel tak, vegger, vinduer osv. vil avgjøre byggets vedlikeholdsbehov fremover. Byggeskikk og materialvalg vil også variere ut ifra byggets alder, noe som gjør at energiforbruk, komfort og bruk kan variere fra bygning til bygning avhengig av alder og hva som eventuelt er oppgradert.

Ved renovering av bygninger der bygningskroppen blir oppgradert kan det være mulig å få stønad av ENOVA til oppgraderinger. Se <https://www.enova.no/privat/alle-energitiltak/oppgradere-huset/oppgradering-av-bygningskroppen-/> for ytterligere informasjon.

Vi i Takstcon er alle godkjente energirådgivere hos ENOVA som kan hjelpe deg med prosessen for en eventuell stønad.

Tilbygg / modernisering

	Modernisering	VEDLIKEHOLD/PÅKOSTNINGER:(Opplyst av kilde)
2017	Modernisering	Montert nytt ildsted. Utført av firma.
2019	Modernisering	Ny kjøkkeninnredning i 1. etasje. Egeninnsats.
2019	Modernisering	Utført tiltak mot radon i hybelen. Utført av firma og som egeninnsats.
2020	Modernisering	Skiftet vinduer på to soverom. Utført av firma.
2020	Modernisering	Malt og kontrollert taktekingen. Egeninnsats.
2020	Modernisering	Skiftet enkelte panelbord og malt utvendig kledning. Egeninnsats.
2020	Modernisering	Etablert hybel med nytt kjøkken og nytt bad. Utført som egeninnsats og av firma.
2023	Modernisering	Installert ny varmepumpe. Utført av firma.

UTVENDIG

Taktekking

Punktet må sees i sammenheng med Takkonstruksjon/Loft

Taket er tekket med metallplater. Besiktiget fra takfot i stige.

Tilstandsrapport

Taktekkingen er fra ca. 1980.

Vurdering av avvik:

- Mer enn halvparten av forventet brukstid er passert på taktekingen.

Gjennomføringer i takteking er svake punkt og risikoen for skader er høy.

Konsekvens/tiltak

- Tidspunkt for utskiftning av takteking nærmer seg.
- Overvåk tilstanden jevnlig. For å få tilstandsgrad 0 eller 1 må tekkingen skiftes ut, men tidspunktet for når dette er nødvendig er vanskelig å si noe om.

Eldre takteking krever jevnlig vedlikehold.

TG 2 Nedløp og beslag

Utvendige beslag, takrenner og nedløp i metall. Vindskier i treverk.

Vurdering av avvik:

- Det mangler snøfangere på hele eller deler av taket, men det var ikke krav om dette på byggemeldingstidspunktet.
- Mer enn halvparten av forventet brukstid er passert på renner/nedløp/beslag.

Takvannet ledes ikke vekk fra bygningen.

Når takvann ikke ledes bort fra bygningen påfører dette konstruksjonene (ringmur, grunnmur, drenering og fuktsikring) unødvendig høy fuktbelastning. Anbefaler at man kobler et 3-4m langt overvannsrør til nedløpet. Røret legges oppå terrenget eller graves ned vekk fra grunnmuren/bygningen. Det er ikke krav om utbedring opp til dagens krav for snøfangere, men pga. sikkerhet anbefales dette etablert. Det er imidlertid nødvendig å kontrollere styrken på takkonstruksjonen før snøfangere monteres. Visuell kontroll av beslag og takrenner, samt rens av takrenner og nedløp anbefales utført årlig.



Det er ikke krav om utbedring opp til dagens krav for snøfangere, men pga. sikkerhet anbefales dette etablert.

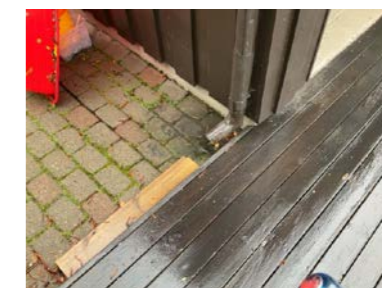

Takvannet ledes ikke vekk fra bygningen. Når takvann ikke ledes bort fra bygningen påfører dette konstruksjonene (ringmur, grunnmur, drenering og fuktsikring) unødvendig høy fuktbelastning.

TG 2 Veggkonstruksjon

Yttervegger i trekonstruksjoner. Stående utvendig trekledning.

Vurdering av avvik:

- Det er avvik:

Eldre trevegger kan ha skjulte skader, spesielt over grunnmuren og rundt vinduer/dører/gjennomføringer. Eksakt tilstand kan ikke kontrolleres uten bygningsmessige inngrep. Det er observert glipper / åpninger i overganger / lufting i veggkonstruksjon der mus kan komme inn. Lufting av kledningen er ikke iht. dagens anbefalte løsning, men heller ikke dårligere enn normal løsning ved husets byggeår.

Konsekvens/tiltak

- Tiltak:

Tilstandsrapport

Det er ikke behov for strakstiltak i forhold til åpninger der mus kan komme inn, men det anbefales å følge med på tilstand slik at det kan avdekkes på et tidlig tidspunkt dersom det registreres mus inne i veggkonstruksjonen. Dersom det ønskes å gjennomføre tiltak for å stenge for inntrengning av mus må alle glipper / åpninger med størrelse over 6 mm tettes, ved en slik utbedring må det påses at ventilering av veggkonstruksjon ivaretas. Liten lufting, men ikke dårligere enn krav ved byggeår. Utbedring av lufting vil ikke være lønnsomt som enkeltstående tiltak. Men ved skifte av utvendig kledning, bør det lages tilstrekkelig lufting.



Beplantning inntil kledning anbefales fjernet.

TG 2 Takkonstruksjon/Loft

Punktet må sees i sammenheng med Taktekkning

Mønet skråtak i trekonstruksjoner. Plassbygde taksperrer. Undertakbord. Kaldt loft. Lufterventiler i gavl og raft. Adkomst til loft fra luke.

Vurdering av avvik:

- Det er avvik:

Tilgjengelige deler av konstruksjonen er delvis inispisert fra loftstige og lyst med lommelykt. Jeg har ikke kontrollert hele loftet fordi det ikke er etablert gangbart gulv. Bygningen er bygget etter eldre standarder og er konstruert for å tåle lavere snølast enn nyere bygg. For bygninger oppført før ca. 2000 har det i standardene vært forutsatt at disse bygningene skal måkes ved høye snølast. Det er derfor vesentlig at en bygningseier kjenner til hvilket snølastnivå taket er prosjektert for og når det er nødvendig å måke taket. Ref. Standard Norge. Det vil derfor være påregnelig med nedbøyninger i takkonstruksjonen. Spor etter skadedyr er registrert, ukjent omfang.

Konsekvens/tiltak

- Tiltak:

Det er ikke behov for strakstiltak, men jevnlig tilsyn av konstruksjoner anbefales. Det anbefales å føre jevnlig tilsyn med takkonstruksjon, spesielt ved større nedbørmengder og/eller snøsmelting.



Spor etter skadedyr er registrert, ukjent omfang.

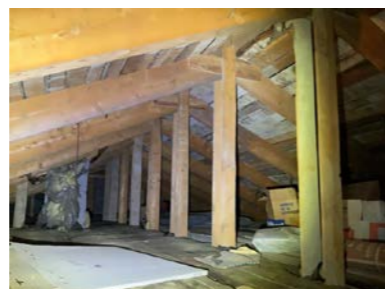

Tilgjengelige deler av konstruksjonen er delvis inispisert fra loftstige og lyst med lommelykt.

TG 2 Vinduer

Trevinduer med 2-lags isolerglass.
Trevinduer med 1+1 lags glass.

Alder på isolerglass er i hovedsak fra 1975, 1986, 1991, 2004 og 2019.

Tilstandsrapport

Vurdering av avvik:

- Det er avvik:

Vinduene er undersøkt fra bakkenivå og innvendige rom og det ble foretatt en enkel funksjonstest av tilfeldig valgte vinduer i boligen. Vinduer i varierende alder og utførelse. Vinduer med isolerglass fra 2000-tallet får tilstandsgrad 1. Mer enn halvparten av forventet brukstid på flere vinduer er oppnådd, eller nært forestående. Det ble ikke observert eller opplyst om punkterte isolerglass. Pga. temperatur og lysforhold kan dette være vanskelig å oppdage. Alder på vinduer tilsier at punktering kan forekomme selv om det ikke ble avdekket ved befaringen. Enkelte vinduer har kondensmerker. Lav høyde mellom terreng og kjellervinduer. Omramming rundt vinduer er ført ned på beslag, risiko for fuktopptrekk. Flere vinduer har høyt varmetap i forhold til dagens krav.

Konsekvens/tiltak

- Tiltak:

Oppgraderinger/utskiftninger bør påregnes. Viktig å følge med på vinduer som ligger helt ned mot terrenget, risiko for vanninntrengning ved snøsmelting og mye nedbør. Tiltak anbefales for omramming rundt vinduer. Forhold krever skjerpet grad av tilsyn og vedlikehold med dagens utførelse.



Omramming rundt vinduer er ført ned på beslag, risiko for fuktopptrekk.



Lav høyde mellom terreng og kjellervinduer.

TG 2 Dører - 2

Balkongdør i treverk med 2-lags isolerglass fra 1972.

Vurdering av avvik:

- Det er avvik:

Mer enn halvparten av forventet brukstid på døren er oppnådd, eller nært forestående. Det ble ikke observert eller opplyst om punkterte isolerglass. Pga. temperatur og lysforhold kan dette være vanskelig å oppdage. Alder på døren tilsier at punktering kan forekomme selv om det ikke ble avdekket ved befaringen.

Konsekvens/tiltak

- Tiltak:

Oppgraderinger/utskiftninger må påregnes. Det er ikke behov for strakstiltak siden dørene fungerer i dag, men ut ifra alder er det påregnelig med utskiftninger.

TG 2 Dører

Ytterdører i treverk med 2-lags isolerglass.

Vurdering av avvik:

- Det er avvik:

Ytterdør går tregt mot karm.

Konsekvens/tiltak

- Tiltak:

Justering av døre må påregnes.

Tilstandsrapport



Ytterdør i 1. etasje har behov for noe justering.

TG 2 Balkonger, terrasser og rom under balkonger

Terrasseplattning mot nord mellom bolig og garasje. Konstruksjoner, overflater, rekkverk og håndlist i treverk. Rekkverkhøyde på ca. 81 cm.

Terrasse mot vest med adkomst fra stue. Tresøyler med betongfundament. Konstruksjoner, overflater, rekkverk og håndlist i treverk. Rekkverkhøyde på ca. 90 cm.

Vurdering av avvik:

- Rekkverket er for lavt i forhold til dagens krav til rekkverkhøyder.

Forenklet konstruksjon som krever ekstra ettersyn og vedlikehold. Dagens krav til høyde på rekkverk er 100 cm, rekkverk er lavere. Åpninger i rekkverk er større enn dagens anbefaling. Avstanden/spalten mellom de horisontale spilene i rekkverk ble målt til 100 mm. Viktig å merke seg at høyder opptil 75 cm over gulvet kan ha horisontale spalter i rekkverket på maks 20 mm. Dette for å hindre at barn ikke enkelt får fotfeste i rekkverket.

Konsekvens/tiltak

- Det er ikke krav om utbedring av rekkverkhøyde opp til dagens forskriftskrav.

Vedlikeholdsarbeider må påregnes.



Konstruksjonene er underdimensjonert.



Større åpninger enn anbefalt i rekkverk.

TG 1 Utvendige trapper

Trapp i treverk og natursteiner.

INNVENDIG

TG 1 Overflater

Innvendige overflater på himlinger er i hovedsak preget av: Himlingsplater. Malte glatte flater. Formpresset panel.

Innvendige overflater på vegger er hovedsakelig preget av: Malt strie. Panel. Panelplater. Baderomsplater. Malte glatte flater. Malt puss/mur/betong.

Innvendige overflater på gulv er hovedsakelig preget av: Parkett. Laminat. Heltregulv. Fliser. Betonggulv. Belegg.

Tilstandsrapport

Overflater har noe bruksslitasje, men ikke mer enn det som kan påregnes i forhold til alder. Normal bruksslitasje må forventes i en bolig og vurderes ikke som avvik, på denne bakgrunn gis overflater tilstandsgrad 1. Det anbefales at en kjøper gjør sine egne vurderinger omkring bruksslitasje for å vurdere eventuell utbedringskostnader der kjøper har andre brukskrav eller krav til estetikk.

TG 2 Etasjeskille/gulv mot grunn

Etasjeskiller i betong og trekonstruksjoner.

Støpt gulv på grunn i kjeller/underetasje.

Det er målt ca. 13 mm høydeforskjell på gulv i 1. etasje på stue over en lengde på ca. 2 m og totalavvik i rommet på ca. 18 mm.

Det er målt ca. 5 mm høydeforskjell på gulv i 1. etasje på kjøkken over en lengde på ca. 2 m og totalavvik i rommet på ca. 7 mm.

Det er målt ca. 5 mm høydeforskjell på gulv i underetasje på stue over en lengde på ca. 2 m og totalavvik i rommet på ca. 7 mm.

Det er målt ca. 5 mm høydeforskjell på gulv i underetasje på soverom over en lengde på ca. 2 m og totalavvik i rommet på ca. 7 mm.

Vurdering av avvik:

- Målt høydeforskjell på mellom 10 - 20 mm innenfor en lengde på 2 meter. Tilstandsgrad 2 gis med bakgrunn i standardens krav til godkjente måleavvik.
- Målt høydeforskjell på over 15 mm gjennom hele rommet. Tilstandsgrad 2 gis med bakgrunn i standardens krav til godkjente måleavvik.

Erfaringsmessig kan eldre etasjeskiller ha skjulte skader, spesielt over grunnmur, det ble ikke registrert tegn på dette, men det gjøres oppmerksom på risikoen. Eksakt tilstand kan ikke kontrolleres uten bygningsmessige inngrep. Jeg anbefaler ytterligere undersøkelser. Etasjeskiller vil alltid ha enkelte skjelheter. Bjelkelag over krypekjeller/blindkjeller er en typisk risikokonstruksjon, det vil si en konstruksjon som erfaringsmessig har høy skadefrekvens.

Mindre riss og sprekker i betonggulv, er ikke unormalt byggeåret tatt i betraktning. Støpte plater vil alltid ha enkelte skjelheter. Fuktsperre ble ikke brukt under kjellergulv ved byggeåret, fuktopptrekk kan derfor forekomme. Fuktopptrekk via fundament og gulv må påregnes på eldre kjellere/underetasjer selv om fuktsikring utbedres.

Konsekvens/tiltak

- For å få tilstandsgrad 0 eller 1 må høydeforskjeller rettes opp. Det vil imidlertid sjelden være økonomisk rasjonelt som et enkeltstående tiltak i en bolig som dette. Dersom boligen en gang skal renoveres, kan man vurdere slike tiltak.

Det er ikke registrert avvik som tilsier at man må påregne umiddelbare tiltak, men pga. elde kan det ikke utelukkes avvik.

TG 2 Radon

Det er fremlagt dokumentasjon på radonmåling, og målinger lå over grenseverdier den gangen det ble målt. Det er foretatt tiltak i kjelleren i form av etablering av radonduk (under hybel) og radonbrønn i ettertid.

Vurdering av avvik:

- Det er påvist andre avvik:

Ved utleie av bolig skal man måle radonnivået og eventuelt gjøre tiltak mot høye radonnivåer, måling er ikke utført etter at tiltak ble gjennomført.

Konsekvens/tiltak

- Andre tiltak:

For å sikre et trygt innemiljø i utleieboliger, er det utleier som har ansvaret for å dokumentere radonverdiene i boligen. For å kunne dokumentere forsvarlige radonverdier må det foretas en radonmåling. Denne dokumentasjonen skal være tilgjengelig og kunne vises både for leietakere og ved eventuelle inspeksjoner fra lokale, kommunale myndigheter.

Radon er en usynlig og luktfri radioaktiv gass, som gjør den vanskelig å oppdage, med mindre man foretar en radonmåling. Radon dannes kontinuerlig i jordskorpa, hvor det er uranrike bergarter og/eller løsmasser. Utendørs er konsentrasjonen av radon vanligvis lav, men radon i luften innendørs øker risikoen for lungekreft. Radon kan være farlig når nivået overskrider grenseverdiene som er satt av DSA. Hvis du har målinger på over 100 Becquerel per kubikkmeter (Bq/m³) bør du gjøre tiltak for å redusere nivået. Du bør uansett ikke overskride 200 Bq/m³.

Tilstandsrapport



Radonkartet viser at eiendommen ligger i et område med høy radonforekomst.

TG 2 Pipe og ildsted

Elementpipe. Pipe i teglstein. Peisovn.

Selgers opplysning: Førrige tilsyn ble utført i juni 2024. Det foreligger ingen pålegg/mangler etter dette tilsynet.

Vurdering av avvik:

- Mer enn halvparten av forventet brukstid er passert på pipe.

Pipe er besiktiget fra bakkenivå da det ikke var godkjent sikringsutstyr for arbeid på tak på befaringen. Det anbefales på generell basis alltid en kontroll av piper og ildsteder ved omsetning av boliger. Det gjøres oppmerksom på at det er det lokale brann- og feiervesen som fører tilsyn med piper og ildsteder i hver enkelt kommune. Ovner og oppvarmingskilder er ikke funksjonstestet av takstmann.

Konsekvens/tiltak

- Det bør foretas nærmere undersøkelser av pipeløp.

TG 3 Rom Under Terreng

Punktet må sees i sammenheng med 'Drenering'

Oppforet gulv i deler av kjelleren. Innvendige utforede vegger på deler av grunnmur.

Vurdering av avvik:

- Det er konstatert høyt fuktnivå og synlig skade i vegg.

Innvendig utforede vegger og oppforede gulv under terreng er å betrakte som risikokonstruksjoner, det vil si konstruksjoner som erfaring viser at har høy skadefrekvens. Eksakt tilstand er ikke kontrollerbart uten bygningsmessige inngrep. Hulltaking og fuktmåling ble foretatt, jeg målte forhøyede verdier i bunnsvill på utforede vegger. Målingene som er gjort er å betrakte som stikkprøver og sier bare noe om tilstanden i nærheten til området der målingen er utført. Plast i yttervegger mot terreng, dette er ikke i henhold til dagens anbefaling pga. stor risiko for skader.

Konsekvens/tiltak

- Konstruksjonene må sikres mot råte, sopp og skadedyr.

Konstruksjonen må sikres så det ikke oppstår fuktpåkjenning. Da drenering ikke er oppgradert siden byggeåret er det viktig å følge med på konstruksjonene. Plast bør ikke benyttes i påforede vegger på innside av grunnmur pga. at den hindrer uttørking av konstruksjonene hvis den blir fuktutsatt. Ved renovering av underetasje/kjeller bør plast fjernes.

Estimat for kostnad er kun vurdert ut fra at ytterligere undersøkelser må foretas- det kan ikke utelukkes at man må påregneKonstruksjonen må sikres så det ikke oppstår fuktpåkjenning.

Kostnadsestimat: 10 000 - 50 000

Tilstandsrapport



Hulltaking og fuktmåling ble foretatt, jeg målte forhøyede verdier i bunnsvill på utforede vegger.

TG 2 Kryp kjeller

Støpt ringmur med kryperom under tilbygget.

Vurdering av avvik:

- Det er avvik:

Krypekjeller ble besiktiget innvendig med stikkakninger. Krypekjeller/blindkjeller er en risikokonstruksjon, det vil si en konstruksjon som erfaringsmessig har høy skadefrekvens. Utvendig terreng ligger høyere enn krypekjeller, dette gir økt risiko for fuktinnslag. Lav høyde mellom grunnen og bjelkelag, dette er forhold som kan gi økt risiko for skader. Kryperom fremstod som tørt og luftig på befaringdagen, mens det var noe fukt på terrenget i ytterste delen av boden.

Konsekvens/tiltak

- Tiltak:

Det er ikke registrert avvik som krever strakstiltak, men da dette er en konstruksjon som vurderes som risikokonstruksjon anbefales det jevnlig kontroll av konstruksjonene.



Kryperom fremstod som tørt og luftig på befaringdagen.



Kryperom fremstod som tørt og luftig på befaringdagen.

TG 3 Innvendige trapper

Støpt trapp.

Vurdering av avvik:

- Det er ikke montert rekkverk.

Konsekvens/tiltak

- Rekkverk må monteres for å lukke avviket.

Kostnadsestimat: Under 10 000

Tilstandsrapport



Innendig trapp mangler rekkverk, dette må monteres for å lukke avviket.

1 TG 2 Innvendige dører

Formpressede innerdører. Lette/glatte innerdører. Profilerte tredører. Glassfelt i enkelte dører.

Vurdering av avvik:

- Det er påvist avvik som tilsier at det bør foretas tiltak på enkelte dører.

Konsekvens/tiltak

- Enkelte dører må justeres.

1 TG 1 Andre innvendige forhold

Oppvarming består av: Strøm. Vedfyring.

I hovedsak ved hjelp av: Panelovner. Varme i gulv. Varmepumpe. Ildsted.

Selgers opplysning: Varmekabler i gulv på badene og i stue/kjøkken i hybel.

Gulvvarme og termostater vil ha en naturlig aldersslitasje. Risiko for skader og defekt funksjon øker med alder. Eksakt forventet brukstid er vanskelig å si noe om. I valgt tilstandsgrad er ikke gulvvarme og termostater vurdert. Tilstandsgrad er satt kun ut fra hvilke oppvarmingskilder som er i boligen.

VÅTROM

1. ETASJE > BAD

1 TG 3 Generell

Våtrommet er oppgradert i 1990. Ingen dokumentasjon for utført arbeid. Belegg på gulvet. Panel på vegger. Malte glatte flater i himling. Servant med underskap. Dusjkabinett. Gulvmontert wc. Opplegg for vaskemaskin. Varme i gulv. Mekanisk avtrekk.

Ved vurdering av våtrommet legges det til grunn krav fra dagens gjeldende Teknisk forskrift (TEK17). Sjekkpunkter vurderes visuelt slik de fremstår ved befarig, uten demontering/ flytting av deksler/innredning ol. Eldre våtrom som ut fra alder/tilstand har utlevd sin normale brukstid, men fortsatt fungerer med den bruk det har i dag. Det er ikke konstatert forhold som tilsier umiddelbar rehabilitering av våtrommet, men ut fra alder/ tilstand i kombinasjon med endret bruk kan dette gjøre at det kan oppstå skader som følge av bruk. Det er derfor påregnelig at fullstendig oppbygging av nytt våtrom. For el. installasjoner på våtrommet er det ikke vurdert om krav til installasjoner er ivaretatt, det anbefales å gjennomføre en utvidet EL. kontroll av fagmann på alle el. installasjoner på våtrommet.

Årstall: 1990

Kilde: Tidligere salgsoppgaver

Vurdering av avvik:

- Våtrommet må oppgraderes for å tåle normal bruk etter dagens krav.

Tilstandsrapport

Ved bruk av fuktindikator på utsatte steder registrerte jeg ingen unormale verdier. Våtrommet har utlevd normal levetid, oppussing må påregnes. Enkelt våtrom som ikke tilfredsstillers dagens krav og må brukes deretter. Det er ikke etablert membran/tettesjikt på vegger, vannsøl må derfor unngås. Vindu er plassert i våtsonen, dette anses som en risikokonstruksjon da det kan oppstå lekkasjer i veggkonstruksjonen rundt vinduet. Ventilering vurderes som ikke tilfredsstillende.

Konsekvens/tiltak

- Våtrommet må totalrenoveres. Alle forhold med tettesjikt, våtzone, sluk m.m. må dokumenteres.

- Brukstiden til våtrommet vil kunne forlenges ved å fortsatt hindrer vann direkte på overflater. Dette vil likevel bare sikre mot skader i forhold til bruksvann, ved lekkasje fra rør/ installasjoner vil det være fare for skade på tilstøtende konstruksjoner. Det anbefales derfor å gjøre en vurdering av hvordan våtrommet skal brukes videre, og hvilke risiko som er forbundet med videre bruk av våtrommet. Kostnadsestimatet gis for full oppgradering med vanlig standard for våtrom.

Kostnadsestimat: 100 000 - 300 000



Ved bruk av fuktindikator på utsatte steder registrerte jeg ingen unormale verdier.

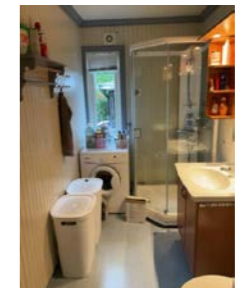

Det er ikke etablert membran/tettesjikt på vegger, vannsøl må derfor unngås. Vindu er plassert i våtsonen, dette anses som en risikokonstruksjon da det kan oppstå lekkasjer i veggkonstruksjonen rundt vinduet.

1. ETASJE > BAD

1 TG 0 Tilliggende konstruksjoner våtrom

Hulltaking for fuktmåling i tilstøtende konstruksjon er foretatt, hull tatt i på soverom bak dusjkabinettet. Ved fuktmåling er det ikke registrert måleverdi som indikerer fukt. Målingene som er gjort er å betrakte som stikkprøver og sier bare noe om tilstanden i nærheten til området der målingen er utført.

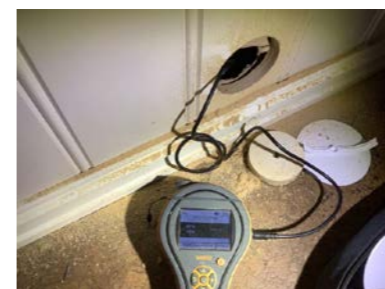

Ved fuktmåling er det ikke registrert måleverdi som indikerer fukt.

KJELLER/UNDERETASJE > BAD

Generell

Våtrommet er etablert i 2020. Ingen dokumentasjon for utført arbeid. Fliser på gulvet. Baderomsplater på vegger. Malte glatte flater i himling. Servant med underskap. Dusjkabinett. Vegghengt wc. Opplegg for vaskemaskin. Varme i gulv. Mekanisk avtrekk.

Ved vurdering av våtrommet legges det til grunn krav fra dagens gjeldende Teknisk forskrift (TEK17). Sjekkpunkter vurderes visuelt slik de fremstår ved befarig, uten demontering/ flytting av deksler/ innredning ol. Det er ikke fremvist dokumentasjon på utførelse av våtrommet. Våtrommet har avvik, men fungerer med dagens bruk slik det fremstår på befaringsstidspunktet. For el. installasjoner på våtrommet er det ikke vurdert om krav til installasjoner er ivaretatt, det anbefales å gjennomføre en utvidet EL. kontroll av fagmann på alle el. installasjoner på våtrommet.

Tilstandsrapport

Årstall: 2020

Kilde: Eier

KJELLER/UNDERETASJE > BAD

TG 1 Overflater vegger og himling

Baderomsplater på vegg. Malte glatte flater i himling.

KJELLER/UNDERETASJE > BAD

TG 2 Overflater Gulv

Fliser på gulv. Varmekabler.

Vurdering av avvik:

- Krav til fall (høydeforskjell) er ikke oppfylt, men det er fall til sluk.

Konsekvens/tiltak

- Vær oppmerksom ved bruk. For å få tilstandsgrad 0 eller 1 må gulvet bygges om, for å få riktig fall til sluk. Det vil imidlertid sjelden være økonomisk rasjonelt som et enkeltstående tiltak. Ved en eventuell renovring, påse at våtrommet bygges med riktig fall til sluk.

KJELLER/UNDERETASJE > BAD

TG 2 Sluk, membran og tettesjikt

Plastsluk. Smøremembran med ukjent utførelse.

Vurdering av avvik:

- Sluk har begrenset mulighet for inspeksjon og rengjøring.

Ved bruk av fuktindikator på utsatte steder registrerte jeg ingen unormale verdier. Det kan generelt ikke gis garanti for flislagte flater, da membran ikke kan kontrolleres. Dokumentasjon på utførelse er ikke fremvist. Sluk/avløp var ikke tilgjengelig for inspeksjon på befaringsdagen, fall og øvrige forhold er derfor ikke vurdert i dette området.

Konsekvens/tiltak

- Tilgang til sluk må bedres både for inspeksjon og rengjøring.
- Det er ikke påvist synlig skade på våtrommet som kan kobles til membran/tettesjikt og lekkasjesikring, men det kan ikke verifiseres om våtrommet har fungerende tettesjikt. Ikke fungerende tettesjikt på våtrom kan føre til skjult skade på tilstøtende/innebygde bygningsdeler som kan være vanskelig å avdekke på et tidlig tidspunkt. Dersom det skal kunne verifiseres utførelse av tettesjikt på våtrommet må dokumentasjon i form av bilder/sjekkklister/kontrollerklæring for utførelse og samsvar for benyttede materialer framlegges. Dersom dette ikke kan fremskaffes anbefales det å følge med på tilstand til våtrommet og tilstøtende bygningsdeler/rom.



Ved bruk av fuktindikator på utsatte steder registrerte jeg ingen unormale verdier.

Tilstandsrapport

KJELLER/UNDERETASJE > BAD

TG 2 Sanitærutstyr og innredning

Servant med underskap. Dusjkabinett. Vegghengt wc. Opplegg for vaskemaskin.

Vurdering av avvik:

- Det er ikke påvist tilfredsstillende løsning for å synliggjøre lekkasje fra innebygget systerne.
- Lekkasjevann fra innebygget systerne synliggjøres ikke.

Konsekvens/tiltak

- Det må gjøres tiltak for å lukke avviket.
- Ikke fremlagt dokumentasjon som sier at innebygget systerne har safetybag/ prefabrikkert kassett som ivaretar evt. lekkasjevann. Om mulig innhent dokumentasjon. Lekkasje som ikke synliggjøres kan forårsake fuktskader.

KJELLER/UNDERETASJE > BAD

TG 2 Ventilasjon

Mekanisk avtrekk.

Vurdering av avvik:

- Det er avvik:
- Våtrommet har avtrekksvifte, men ikke funksjon for tilluft.

Konsekvens/tiltak

- Tiltak:
- Det anbefales å gjøre tiltak for å etablere løsning for tilfredsstillende tilluft til våtrommet.

KJELLER/UNDERETASJE > BAD

TG 0 Tilliggende konstruksjoner våtrom

Hulltaking er foretatt, uten å påvise unormale forhold. Det gjøres oppmerksom på at utført måling kun er en stikktaking. Området hvor det er foretatt hulltaking/fuktmåling er et område som normalt har liten fuktpåkjenning.



Hulltaking er foretatt i tilstøtende rom ved døra, uten å påvise unormale forhold.

KJØKKEN

KJELLER/UNDERETASJE > STUE/KJØKKEN

TG 1 Overflater og innredning

Kjøkkeninnredning med laminerte skrog, glatte fronter og laminert benkeplate med kjøkkenkum. Plass til frittstående komfyr, oppvaskmaskin og kjøleskap. Komfyrvakt.

Tilstandsrapport



Ved bruk av fuktindikator på utsatte steder registrerte jeg ingen unormale verdier.

KJELLER/UNDERETASJE > STUE/KJØKKEN

TG 1 Avtrekk

Kjøkkenventilator er montert over komfyr.

1. ETASJE > KJØKKEN

TG 1 Overflater og innredning

Kjøkkeninnredning med laminerte skrog, glatte fronter og laminert benkeplate med kjøkkenkum. Integrert komfyr, koketopp, kjøleskap og oppvaskmaskin.

Takstmann har ikke funksjonstestet eller vurdert hvitevarer og det gis ingen garanti på innbygningsprodukter som følger med boligen. Skade eller funksjonssvikt kan oppstå på hvitevarer eldre enn fem år.



Ved bruk av fuktindikator på utsatte steder registrerte jeg ingen unormale verdier.

1. ETASJE > KJØKKEN

TG 2 Avtrekk

Kjøkkenventilator er montert over komfyr.

Vurdering av avvik:

- Det er avvik:

Lav høyde på avtrekksvifte, av brannhensyn må underkanten av viften ikke være lavere enn 0,5 - 0,6 m over koketoppen i de fleste monteringsanvisninger.

Konsekvens/tiltak

Tilstandsrapport

• Tiltak:

Tiltak må utføres for å lukke avviket.

TEKNISKE INSTALLASJONER

TG 2 Vannledninger

Synlige vannrør i: Plast, rør-i-rør. Kobber/metall.

Innvendige vannrør av varierende alder. Selger opplyser at det meste av røropplegg er 2019 og nyere.

Vurdering av avvik:

- Mer enn halvparten av forventet brukstid er passert på innvendige vannledninger.

Anbefaler å montere lekkasjestopper på utsatte steder. Røropplegg er ikke lagt vannskadesikkert, og er et avvik. I kjøkkenskap er det ikke tett tilslutning mellom varerør og innerrør for rør i rør system.

Konsekvens/tiltak

- Det er ikke behov for utbedringstiltak siden anlegget fungerer i dag, men ut ifra alder kan skader plutselig oppstå på eldre anlegg.
- Anlegget må sjekkes av fagperson, som må utføre eventuelle tiltak på anlegget.
- I forbindelse med oppgradering av våtrom vil det være naturlig med utskiftning av rør.

Det bør monteres tetting mellom innerrør og ytterrør for rør-i-rør system.

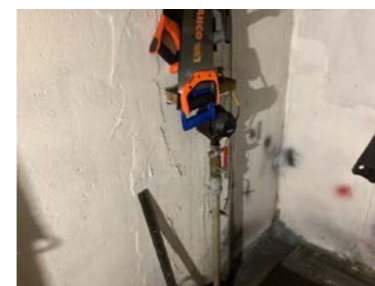

Innvendig hovedstoppekran og vannmåler er plassert i bod i kjeller.



Røropplegg er ikke lagt vannskadesikkert, og er et avvik.



I kjøkkenskap er det ikke tett tilslutning mellom varerør og innerrør for rør i rør system.

TG 2 Avløpsrør

Synlige avløpsrør i: Plast. Soil/støpejern.

Selger opplyser at det meste av røropplegg er 2019 og nyere.

Vurdering av avvik:

- Mer enn halvparten av forventet brukstid er passert på innvendige avløpsledninger.

Tilstandsrapport

Eldre jernrør kan være utsatt for rust/groing og gi redusert gjennomstrømning/risiko for lekkasjer. Utvendige vann og avløpsrør som begynner å bli gamle vil ha en helt naturlig slitasjegrad.

Konsekvens/tiltak

- I forbindelse med oppgradering av våtrom vil det være naturlig med utskiftning av rør.
- Det er ikke behov for utbedringstiltak siden anlegget fungerer i dag, men ut ifra alder kan skader plutselig oppstå på eldre anlegg.

Lufting over tak anbefales etablert.



Det er ikke påvist tilfredsstillende lufting av avløpsanlegget. Lufting over tak anbefales etablert.

TG 1 Ventilasjon

Ventilasjonen består av mekanisk og naturlig avtrekk. Frisk tilluft blir tilført gjennom ventil i yttervegg, ventiler i vindu eller gjennom aktiv lufting med vinduer. Brukt luft trekkes ut av mekanisk avtrekk eller naturlig oppdrift.

TG 1 Varmesentral

Varmepump fra 2023 er plassert i stue.

Årstall: 2023

Kilde: Produksjonsår på produkt



Viktig å lede vann fra varmepumpe bort fra fundamentene.

TG 1 Varmtvannstank

Varmtvannsbereider på ca. 300 liter fra 2009 er plassert i bod i kjeller.

Årstall: 2009

Kilde: Produksjonsår på produkt

Tilstandsrapport

TG 2 Elektrisk anlegg

Dette er en forenklet kontroll begrenset til de spørsmål og undersøkelser som forskrift til avhendingslova (tryggere bolighandel) § 2-18 inneholder. Dette kan ikke sammenlignes med en kontroll utført av offentlig myndighet (Det lokale eltilsyn) eller registrert elektrovirksomhet, og en bygningssakkyndig har verken kompetanse eller lov til å foreta en slik kontroll.

Tilstandsgraden er vurdert ut fra den forenklete og begrensede kontrollen som forskriften inneholder. El-anlegget kan ha feil og mangler som en slik forenklet undersøkelse ikke vil avdekke. Vær derfor oppmerksom på denne risikoen, og søk videre veiledning eller få en fullstendig kontroll utført av registrert elektrovirksomhet.

El-anlegg med automatsikringer. Åpent og skjult ledningsnett. Sikringskapene er plassert i trapperom og i kjøkken/stue i hybel.

Punkt nummer 1-7 er besvart av eier og er ikke takstingeniørens vurdering.

Spørsmål til eier

1. Når ble det elektriske anlegget installert eller sist gang totalt rehabilitert (årstall)? Med totalt rehabilitert menes fullstendig utskiftet anlegg fra inntakssikring og videre.
2023 Tilkobling av kabel i sikringskap.
2. Er alle elektriske arbeider/anlegg i boligen utført av en registrert elektroinstallasjonsvirksomhet?
Ja
3. Er det elektriske anlegget utført eller er det foretatt tilleggsarbeider på det elektriske anlegget etter 1.1.1999?
Ja Det er fremvist 4 stk. samsvarserklæringer. Se dokumentalisten for hva disse gjelder for. Ingen dokumentasjon for øvrig.

På arbeider utført på det elektriske anlegg etter 1999 skal det foreligge en samsvarserklæring. Dersom dette mangler, kan det innebære en mangel ved eiendommen. Alt arbeid på elektriske anlegg skal utføres av en el-virksomhet som er registrert i myndighetenes sentrale register. <https://innmelding.dsb.no/elvirksomhetsregisteret/privatsok>.

Eksisterer det samsvarserklæring?

Ja

4. Foreligger det kontrollrapport fra offentlig myndighet – Det Lokale Eltilsyn (DLE) eller eventuelt andre tilsvarende kontrollinstanser med avvik som ikke er utbedret eller kontrollen er over 5 år?
Nei Det lokale el-tilsyn utfører tilsyn med elektriske anlegg etter instruks fra Direktoratet for Samfunnssikkerhet og Beredskap (DSB). Intervallene på disse tilsynene vil i fremtiden være avhengig av lokale risikovurderinger. Historisk sett har boliger normalt blitt kontrollert omtrent hvert 20. år. Kontrollene er stikkprøvebasert og medfører ingen godkjenning. Uavhengig av opplysningene ovenfor kan vi derfor ikke gi noe garanti for at anlegget er uten feil/mangler, eller tilpasset dagens bruksmønster. Vi anbefaler at det utføres privat el-kontroll ved eiendomsoverdragelser.
5. Forekommer det ofte at sikringene løses ut?
Nei
6. Har det vært brann, branntilløp eller varmgang (for eksempel termiske skader på deksler, kontaktpunkter eller lignende) i boligens elektriske anlegg?
Nei

Generelt om anlegget

7. Er det tegn til at det har vært termiske skader (tegn på varmgang) på kabler, brytere, downlights, stikkontakter og elektrisk utstyr? Sjekk samtidig tilstanden på elektrisk tilkobling av varmtvannsbereider, jmfør eget punkt under varmtvannstank
Nei
8. Er der synlig defekter på kabler eller er disse ikke tilstrekkelig festet?
Nei

Inntak og sikringskap

9. Er det tegn på at kabelinnføringer og hull i inntak og sikringskap ikke er tette, så langt dette er mulig å sjekke uten å fjerne kapslinger?
Nei
10. Finnes det kursfortegnelse, og er den i samsvar med antall sikringer?
Ja
11. Foreta en helhetsvurdering av det elektriske anlegget, dets alder, allmenne tilstand og fare for liv og helse. Bør det elektriske anlegget ha en utvidet el-kontroll?
Ja Jeg er ikke el. fagmann og jeg har ikke foretatt kontroll av det elektriske anlegget. Kontroll utført av sertifisert EL-kontrollør/takstmann anbefales.

Det er ikke gjennomført tilsyn av boligens elektriske anlegg av DLE (Det Lokale EL. tilsynet) innenfor de siste 5 år. For elektrisk anlegg er det

Tilstandsrapport

gjennomført en forenklet kontroll begrenset til de spørsmål og undersøkelser som forskrift til avhendingslova (tryggere bolighandel) § 2-18 inneholder. Dette kan ikke sammenlignes med en kontroll utført av offentlig myndighet (Det lokale eltilsyn) eller registrert elektrovirksomhet, og en bygningssakkyndig har verken kompetanse eller lov til å foreta en slik kontroll. Tilstandsgraden er vurdert ut fra den forenklede og begrensede kontrollen som forskriften inneholder. El-anlegget kan ha feil og mangler som en slik forenklet undersøkelse ikke vil avdekke. Vær derfor oppmerksom på denne risikoen, og søk videre veiledning eller få en fullstendig kontroll utført av registrert elektrovirksomhet.



Sikringskap til hybel.



Sikringskap plassert i trapperom.

TG 0 Branntekniske forhold

Dette er en forenklet kontroll begrenset til de spørsmål som fremkommer under. Tilstandsgraden er basert på retningslinjer til disse spørsmålene i bransjestandarden NS3600. Dette kan ikke sammenlignes med en fullstendig kontroll av branntekniske forhold av offentlig myndighet, eller en vurdering av boligens branntekniske forhold eller prosjektering fra en rådgiver med spesialkompetanse. En bygningssakkyndig har verken kompetanse til å gi slik veiledning eller lov til å foreta en slik kontroll.

Tilstandsgraden er vurdert ut fra den forenklede og begrensede kontrollen. Det kan være feil og mangler om branntekniske forhold som en slik forenklet undersøkelse ikke vil avdekke. Vær derfor oppmerksom på denne risikoen, og søk videre veiledning eller rådgivning.

- Røykvarsler
- Brannslukningsapparat

Det er eier av et hvert objekt som er ansvarlig for at boligen tilfredsstillende krav til branntekniske forhold.

- Er det mangler for brannslukningsutstyr i boligen iht. forskriftskrav på søknadstidspunktet, men minst Byggeforskrift 1985?
Nei Det er brannslukningsapparat i boligen. Slukkeutstyr er ikke funksjonstestet.
- Er det skader på brannslukningsutstyr eller er apparatet eldre enn 10 år?
Nei Det er ikke synlige skader på slukkeutstyr. Slukkeutstyr er ikke demontert eller funksjonstestet.
- Er det mangler på røykvarsler i boligen iht. forskriftskrav på søknadstidspunktet, men minst Byggeforskrift 1985?
Nei Det er montert røykvarsler i hver etasje. Røykvarsler er ikke funksjonstestet.
- Er det skader på røykvarslere?
Nei Det er ikke synlige skader på røykvarslere. Røykvarslere er ikke demontert.

TOMTEFORHOLD

Byggegrunn

Byggegrunn er nedgravd og grunnundersøkelser er ikke foretatt, byggegrunn er derfor ikke kjent og tilstandsgrad er ikke vurdert.

TG 2 Drenering

Punktet må sees i sammenheng 'Rom under terreng'

Tilstandsrapport

Fuktsikringens utførelse og materiale er ikke kjent under terreng. Det er ikke kjennskap til utbedringer av fuktsikring siden byggeår. Takvann ført ut på terreng.

Vurdering av avvik:

- Mer enn halvparten av forventet levetid på drenering er overskredet.

Regnvann og smeltevann må ikke renne inn mot bygningen, vann fra taknedløp må ledes bort. Fuktsikring er normalt ikke dimensjonert for å ta unna takvann. Fuktsikringen har oppnådd halvparten av forventet brukstid og det kan ikke forventes dreneringen har tilfredsstillende effekt. Flere vegger er kledd inn i kjeller/underetasje, dette begrenser inspeksjonen av innvendige forhold.

Konsekvens/tiltak

- Overvåk tilstanden jevnlig. For å få tilstandsgrad 0 eller 1 må dreneringen skiftes ut, men tidspunktet for når dette er nødvendig er vanskelig å si noe om. Bruken av underetg/kjeller vil og være avgjørende.
- Tiltak for redrenering rundt boligen kan ikke utelukkes.

TG 2 Grunnmur og fundamenter

Grunnmur i sparesteinsbetong. Grunnmur er i hovedsak innkledd innvendig, begrenset inspeksjonsmulighet.

Vurdering av avvik:

- Det er avvik:

Grunnmur er innkledd innvendig og inspeksjonen er derfor begrenset. Eldre betong kan ha redusert kvalitet.

Konsekvens/tiltak

- Tiltak:

Det er ikke behov for straktiltak. Overvåk tilstanden jevnlig. Tidspunktet for reparasjon og eventuelt når dette er nødvendig er vanskelig å si noe om.

TG 2 Terrengforhold

Skrånende tomt.

Vurdering av avvik:

- Det er avvik:

Regnvann og smeltevann må ikke renne inn mot bygningen, vann fra taknedløp må ledes bort. Fuktsikring er normalt ikke dimensjonert for å ta unna takvann. Stedvis fall på terreng mot bygning, dette er avvik fra dagens krav. Anbefalt fall på terreng er 1:50, 3 m fra fundamentene. (Det vil si jevnt fall på minimum 60 mm, 3 m fra fundamentene).

Konsekvens/tiltak

- Tiltak:

Viktig å lede vann bort fra fundamentene. Terrengforholdet fører til at overflatevann kan ledes til boligen. Dette kan føre til fuktskader. Det anbefales å etablere fall vekk fra boligen eller en ledegrøft for overvann.

TG 2 Utvendige vann- og avløpsledninger

Boligens vann- og avløpssystem er tilkoblet det kommunale anlegget.

Selgers opplysning: Utvendige vannrør er som fra byggeåret. Avløpsledning er byttet 2020 helt ut til kum ute. Dette ble gjort i forbindelse med nytt gulv i kjeller.

Tilstandsgrad er kun vurdert ut fra alder.

På eiendommer tilknyttet offentlig avløp og som er bebygd før ca. 1975 kan det være septiktank. Septiktanken er en del av det private stikkledningsanlegget og ansvaret for drift og vedlikehold, inkludert tømning, påhviler hjemmelshaver.

Vurdering av avvik:

- Mer enn halvparten av forventet brukstid er passert på utvendige vannledninger.

Tilstandsrapport

Konsekvens/tiltak

- Det er ikke behov for utbedringstiltak siden anlegget fungerer i dag, men ut ifra alder kan skader plutselig oppstå på eldre anlegg.

Bygninger på eiendommen

Garasje



Anvendelse

Garasje

Byggeår

1966

Standard

Bygget har enkel standard. Se nærmere beskrivelse under Konstruksjoner.

Vedlikehold

Kommentar

Opplyst av rekvirent. Bildet viser situasjonskart av eiendommen på befaringsdagen.

Beskrivelse

Fundamentert på støpt ringmur og punktfundamenteringer på terrenget. Yttervegg i trekonstruksjon. Skråtak i trekonstruksjon. Stedvis bjelkelag i trekonstruksjoner. Stående utvendig trekledning. Takteking med metallplater. Takrenner og utvendige beslag i metall. Vindski i tre. Trevinduer med 1-lag glass. Ytterdør i tre. Leddport av metall med garasjeportåpner. Innlagt strøm.

Garasje, uthus o.l. er ikke teknisk vurdert på linje med bolighuset. Bygningens alder tilsier at ekstra vedlikehold må påregnes. Forenklet byggverk og fundamentering. Manglende undertak, risiko for kondens. Konstruksjonen er underdimensjonert.

Arealer, byggetegninger og brannceller

Standard gjeldende fra 01.01.2024

Arealmålinger og arealoppsett er basert på Norsk standard 3940:2023 Areal- og volum-beregninger av bygninger. Arealet gjelder for tidspunktet da boligen ble målt

Hva er måleverdig areal?

Arealet i rommet må ha minst 1,90 m fri høyde over gulvet og minst bredde på 0,60 m. Et loft med skråtak vil for eksempel bare få registrert målbart areal der høyden er minst 1,90 m og bredden minst 0,60 m. Rommet må ha dør eller luke, og gangbart gulv.

Hva er bruksareal?

BRA = BRA-i + BRA-e + BRA-b

Bruksarealet for bygningen er bruttoarealet minus arealet som opptas av yttervegger.

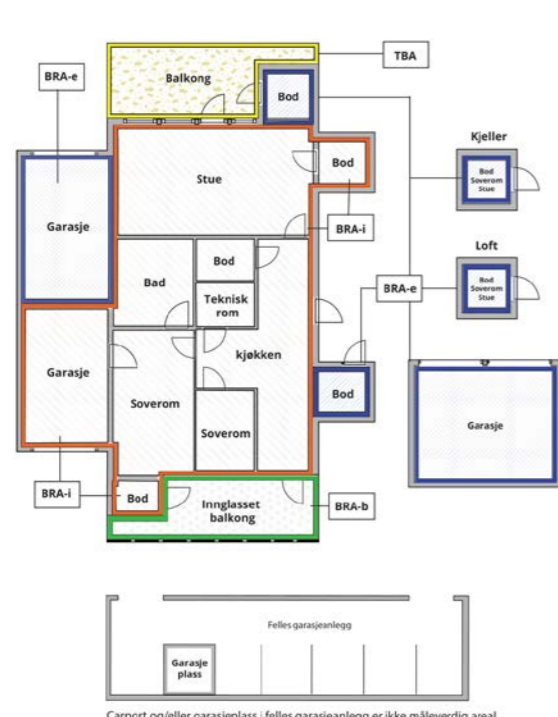

Carport og/eller garasjeplass i felles garasjeanlegg er ikke måleverdig areal

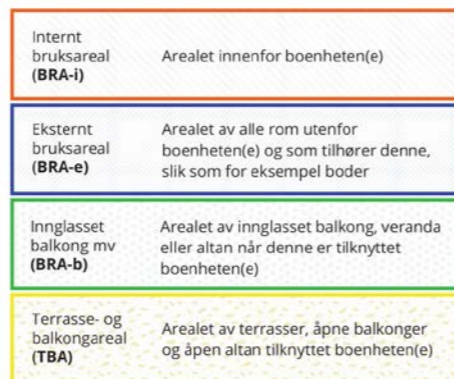

Gulvareal (GUA) Er sum av BRA (bruksareal) og ALH (areal med lav takhøyde).

Areal med lav takhøyde (ALH) er ikke måleverdig areal, som skyldes skråtak og lav himlingshøyde.

GUA kan opplyses i markedsføring der det er aktuelt for den konkrete boligen og kun sammen med BRA-i, for eksempel der gulvflaten har en verdi og har funksjon ved møblering og bruk av rommene. Ikke innredet areal som kaldloft, måles og oppgis normalt ikke.

Arealet kan ikke alltid fastsettes nøyaktig

Areal kan være komplisert eller umulig å måle opp nøyaktig fordi det er vanskelig å fastslå tykkelsen på innervegger, skjevheter i og utforming av bygningskonstruksjoner som karnapp, buer og vinkler som ikke er rette, åpne rom over flere etasjer og så videre.

Eiendommens markedsverdi kan ikke baseres på en matematisk beregning basert på antall kvadratmeter opplyst i rapporten. Opplysninger om areal kan altså ikke alene benyttes for å beregne eiendommens verdi.

Den bygningssakkyndige kan avdekke eventuelle bruksendringer og avvik i branncelleinndeling

Den bygningssakkyndige ser på byggetegninger hvis de er tilgjengelige og dette er en del av oppdraget, og vurderer bruken av boligen opp mot tegningene. Hvis den bygningssakkyndige avdekker at en bolig ikke ser ut til å være delt opp i brannceller etter kravene i byggtknisk forskrift på befaringstidspunktet, skal det opplyses om dette.

Reglene om bruksendring og brannceller kan være kompliserte. Søk videre faglige råd om rapporten ikke gir deg svar. Den bygningssakkyndige kan ikke vurdere og svare på alle spørsmål, og kan heller ikke vite om kommunen kan gi unntak for kravene som gjelder. [Vil du vite mer?](#)

Om brannceller

En branncelle er hele eller avgrensede deler av en bygning hvor en brann fritt kan utvikle seg uten at den kan spre seg til andre bygninger eller andre deler av bygningen i løpet av en fastsatt tid.

Om bruksendring

Bruksendring er å endre bruken av et rom fra en tillatt bruk til en annen. Dette kan kreve søknad og tillatelse, for eksempel hvis du endrer et rom fra bod til soverom eller arbeidsrom, eller hvis du endrer en bolig til to separate boliger.

Rom for varig opphold har krav til takhøyde, romstørrelse, rømningsvei og lysforhold som må være oppfylt. Du kan søke kommunen om unntak for kravene, men kan ikke regne med å få unntak for krav som går på helse og sikkerhet, for eksempel krav til rømningsvei.

Bruksendring som krever godkjenning, og som ikke er søkt bruksendret, er ulovlig. Kommunen kan etter plan- og bygningsloven kapittel 32 forfølge overtredelser. Kommunen kan pålegge deg å avslutte den ulovlige bruken, eventuelt å rette eller tilbakeføre rommet til godkjent bruk.

Arealer

Enebolig

Ny arealstandard

Etasje	Bruksareal BRA m ²			SUM	Terrasse- og balkongareal (TBA)
	Internt bruksareal (BRA-i)	Eksternt bruksareal (BRA-e)	Innglasset balkong (BRA-b)		
1. etasje	116	4		120	53
Kjeller/underetasje	78	9		87	
SUM	194	13			53
SUM BRA	207				

Romfordeling

Etasje	Internt bruksareal (BRA-i)	Eksternt bruksareal (BRA-e)	Innglasset balkong (BRA-b)
1. etasje	Entré, Gang, Stue, Kjøkken, Soverom, Soverom 2, Soverom 3, Bad, Bod, Trapperom	Utvendig bod	
Kjeller/underetasje	Bod, Bod 2, Stue/kjøkken, Soverom, Bad, Trapperom/gang, Bod 3	Utvendig bod	

Kommentar

Arealer er oppmålt med lasermåler. Arealmålinger er basert på Norsk standard 3940:2023 Areal- og volum-beregninger av bygninger. Arealet gjelder for tidspunktet da bygningen ble målt.

Målt takhøyde 1. etasje: Varierende, men målt 241 cm.

Målt takhøyde kjeller/underetasje: Varierende, men målt 204-210 cm.

Utvendig inntilliggende bod i 1. etasje og kjeller er medtatt i det oppmålte arealet som BRA-e.

I åpent areal (TBA) for denne boenheten inngår (dette er et ca. areal):

Terrasseplattning mot nord mellom bolig og garasje.

Terrasse mot vest med adkomst fra stue.

Lovlighet

Byggetegninger

Det foreligger godkjente og byggemeldte tegninger, men det er avvik fra disse.

Kommentar:

Det foreligger enkelte tegninger som er tilsendt fra kommunen, men disse er ikke komplette og fremstår ikke likt som dagens bolig.

Takstmannens sin kontroll når det gjelder lovlig bruk av eiendommen/ boenheten er avgrenset til å omfatte kontroll av de siste godkjente tegninger av bygg som gjelder eiendommen og/ eller den aktuelle boenheten opp mot bruk av eiendommen/ boenheten på befaringsstidspunktet.

Når det gjelder reguleringsmessige forhold som for eksempel utnyttelse av tomta er ikke dette vurdert av takstmann dersom det ikke er spesielt omtalt i rapporten.

Teknisk krav som for eksempel avstand mellom byggverk og utførelse av brannskillende konstruksjoner er ikke vurdert av takstmann dersom det ikke er spesielt omtalt i rapporten.

En kjøper av eiendommen oppfordres derfor til å sjekke planbestemmelser som gjelder eiendommen, for å skaffe informasjon om disse inneholder bestemmelser av betydning for kjøpers bruk/ utvikling av eiendommen.

Brannceller

Er det påvist synlige tegn på avvik i branncelleinndeling ut ifra dagens byggt teknisk forskrift?

Ja Nei

Nyere håndverkstjenester

Er det ifølge eier utført håndverkstjenester på boligen siste 5 år?

Ja Nei

Kommentar: Se kommentar under ``Vedlikehold/påkostninger``.

Krav for rom til varig opphold

Er det påvist avvik i forhold til rømningsvei, dagslysflate eller takhøyde?

Ja Nei

Kommentar:

Garasje

Ny arealstandard

Etasje	Bruksareal BRA m ²				Terrasse- og balkongareal (TBA)
	Internt bruksareal (BRA-i)	Eksternt bruksareal (BRA-e)	Innglasset balkong (BRA-b)	SUM	
1. etasje		24		24	
SUM		24			
SUM BRA	24				

Romfordeling

Etasje	Internt bruksareal (BRA-i)	Eksternt bruksareal (BRA-e)	Innglasset balkong (BRA-b)
1. etasje		Garasje , Bod	

Kommentar

Arealer er oppmålt med lasermåler. Arealmålinger er basert på Norsk standard 3940:2023 Areal- og volum-beregninger av bygninger. Arealet gjelder for tidspunktet da bygningen ble målt.

Lovlighet

Byggetegninger

Det foreligger godkjente og byggemeldte tegninger, men det er avvik fra disse.

Kommentar: Fasader og størrelse på bygg fremstår ikke likt som på tegninger.

Brannceller

Er det påvist synlige tegn på avvik i branncelleinndeling ut ifra dagens byggt teknisk forskrift?

Ja Nei

Nyere håndverkstjenester

Er det ifølge eier utført håndverkstjenester på boligen siste 5 år?

Ja Nei

Krav for rom til varig opphold

Er det påvist avvik i forhold til rømningsvei, dagslysflate eller takhøyde?

Ja Nei

Kommentar:

Total fordeling mellom P-ROM og S-ROM

Tabellen under viser fordelingen av P-ROM og S-ROM etter veiledningen til NS 3940: 2012. Dette er til informasjon og til sammenligning. Tallene er omtrentlige, kan avvike fra faktiske målinger og er ikke juridisk bindende

	P-ROM(m2)	S-ROM(m2)
Enebolig	173	34
Garasje	0	24

Kommentar

Enebolig

Utvendig inntilliggende bod i 1. etasje og kjeller er medtatt i det oppmålte arealet.

I areal S-ROM inngår 1 bod i 1. etasje, 3 boder i kjeller og utvendige boder.

Garasje

Befarings - og eiendomsopplysninger

Befaring

Dato	Til stede	Rolle
03.9.2024	Sindre Illøkken Eriksen	Takstingeniør
04.9.2023	Sindre Illøkken Eriksen Dag-Erlend Holm	Takstingeniør Rekvirent

Matrikkeldata

Kommune	gnr.	bnr.	fnr.	snr.	Areal	Kilde	Eieforhold
3443 VESTRE TOTEN	39	90		0	1504.3 m ²	BEREGNET AREAL (Ambita)	Eiet

Adresse

Reinsvollvegen 119

Hjemmelshaver

Holm Dag-Erlend, Strandvik Tone

Kommentar

Det tas forbehold om feil og mangler i kartet.

Eiendomsopplysninger

Adkomstvei

Eiendommen er tilknyttet offentlig vei, via privat adkomst fra tomtegrense.

Regulering

Kommuneplan:
Kommuneplanens arealdel 2012-2023 for Vestre Toten.
Boligbebyggelse - nåværende.

Tinglyste/andre forhold

Kartgrunnlag for regulering, areal og kommuneplan: Hentes fra kommunekart og NGU.no (<https://www.ngu.no/emne/kart-pa-nett>). Det tas forbehold om feil og mangler i kartet.

Siste hjemmelsovergang

Kjøpesum	År
1 725 000	2019

Kilder og vedlegg

Dokumenter

Beskrivelse	Dato	Kommentar	Status	Sider	Vedlagt
Egenerklæring	08.09.2024	Eiers egenerklæring er gjennomlest, se vurderinger i rapporten for utfyllende informasjon.	Gjennomgått		Nei
Eiendomsverdi.no/Staten s kartverk	03.09.2024	Diverse eiendomsopplysninger fra Eiendomsverdi.	Gjennomgått		Nei
Situasjonskart over eiendommen	03.09.2024	Kart over eiendommen på befaringsdagen, tatt ut fra kommunens kartverk.	Gjennomgått		Nei
Evt. tidligere prospekt/takstrapp	26.09.2018		Gjennomgått		Nei
Byggegodkjente tegninger	24.05.1966		Gjennomgått		Nei
Ferdigattest, bruksendring kjeller	26.11.2021		Gjennomgått		Nei
Rekvirent	04.09.2023	Ga opplysninger og fremviste eiendommen.	Gjennomgått		Nei
Samsvarserklæring	24.06.2020	Samsvarserklæring for varmekabel i bad og i kjellerstue.	Gjennomgått		Nei
Samsvarserklæring	05.11.2020	Samsvarserklæring for bytte av defekt termostat.	Gjennomgått		Nei
Samsvarserklæring	27.08.2023	Samsvarserklæring for tilkobling av kabel i sikringsskap.	Gjennomgått		Nei
Samsvarserklæring	19.08.2019	Samsvarserklæring for opplegg til kjøkken + diverse.	Gjennomgått		Nei
Tilsynsrapport pipe/ildsted	19.11.2021	Det foreligger ingen pålegg/mangler etter dette tilsynet.	Gjennomgått		Nei
Radonmåling	21.05.2019	Dokumentasjon viser høye verdier, det er utført tiltak etter målingen, men ikke utført ny måling i ettertid.	Gjennomgått		Nei
Byggegodkjente tegninger, tilbygg	09.09.1976		Gjennomgått		Nei
Byggegodkjente tegninger, garasje	15.05.1975		Gjennomgått		Nei

Tilstandsrapportens avgrensninger

STRUKTUR•REFERANSENIVÅ•TILSTANDSGRADER

• Rapporten er basert på innholdskrav i Forskrift til avhendingslova (tryggere bolighandel). Formålet er å gi en tilstandsanalyse til bruk for den som bestiller og/eller i et salg til forbruker, og ikke for andre tredjeparter. Rapportens omfang, struktur, metode og begrepsbruk følger i hovedsak Norsk Standard NS 3600:2018 (Teknisk tilstandsanalyse ved omsetning av bolig), samt Takstbransjens retningslinjer ved tilstandsrapportering for boliger og Takstbransjens retningslinjer for arealmåling.

• Tilbakeholdt eller uriktig informasjon som har betydning for vurderingen, er ikke bygningssakkyndiges ansvar. Rapporten beskriver avvik, altså en tilstand som er dårligere enn referansenivået. Rapporten framhever normalt ikke positive sider ved boligen ut over det som fremgår av tilstandsgradene.

• Tilstanden angis i rapporten og gir uttrykk for en gitt forventet tilstand blant annet vurdert ut fra alder og normal bruk slik:

i) **Tilstandsgrad 0, TG0:** Ingen avvik eller skader. I tillegg må bygningsdelen være tilnærmet ny, mindre enn 5 år, og det foreligger dokumentasjon på faglig god utførelse.

ii) **Tilstandsgrad 1, TG1:** Mindre avvik. Normal slitasje. Strakstiltak ikke nødvendig. TG1 kan gis når bygningsdelen er tilnærmet ny og det ikke foreligger dokumentasjon på faglig god utførelse.

iii) **Tilstandsgrad 2, TG2:** Vesentlige avvik, og mindre avvik som etter NS 3600 gir TG 2, men som ikke nødvendigvis krever umiddelbare tiltak. I denne rapporten kan TG2 i Rapportensammendrag være inndelt i TG2 som krever tiltak og de som ikke krever umiddelbare tiltak. Konstruksjonen har normalt enten feil utførelse, en skade eller symptomer på skade, sterk slitasje eller nedsatt funksjon. Vedlikehold eller tiltak trengs i nær fremtid, det er grunn til å varsle fare for skader på grunn av alder eller overvåke spesielt på grunn av fare for større skade eller følgeskade. For skjulte konstruksjoner vil alder i seg selv være et symptom som kan gi TG2. For synlige konstruksjoner kan alder sammen med andre symptomer og momenter gi TG2. Avvik under TG2 kan gis sjablongmessig anslag.

iv) **Tilstandsgrad 3, TG3:** Store eller alvorlige avvik. Kraftige symptomer på forhold som man må regne med trenger utbedring straks eller innen kort tid. Påvist funksjonssvikt eller sammenbrudd. Avvik under TG3 skal gis sjablongmessig anslag.

v) **Tilstandsgrad TGiu:** Ikke undersøkt/ikke tilgjengelig for undersøkelse.

• Ved TG0 og TG1 gis det normalt ingen begrunnelse for valg av tilstandsgrad, fordi bygningen eller bygningsdelen da bare har normal slitasje. For anbefalte tiltak ved TG2 og TG3 må brukeren av rapporten vurdere om tiltakene er nødvendige og lønnsomme. Hva det vil koste å utbedre rom eller bygningsdeler er et sjablongmessig anslag basert på registrert avvik og angitte tiltak i rapporten. Anslaget er gitt på generelt grunnlag og basert på erfaringstall i seks intervaller, og kan ikke forveksles med en konkret vurdering og tilbud fra en entreprenør eller håndverker. Det må eventuelt innhentes tilbud for en nærmere undersøkelse, og konkret og nøyaktig vurdering av utbedringskostnad. Kostnader til ikke oppdagede avvik/utbedringer/feil kan forekomme. Utbedringskostnad avhenger av personlige preferanser og markedspris på materialer og tjenesteyter.

PRESISERINGER

• Avvik vurderes ut fra tekniske forskrifter på godkjenningstidspunktet for bygget. Noen bygningsdeler vurderes

etter gjeldende teknisk forskrift på befaringstidspunktet. Dette gjelder blant annet:

i) Bad, vaskerom (våtrom)

ii) Forhold rundt brann, rømming, sikkerhet, for eksempel rekkverkshøyder/åpninger, ulovlige bruksendringer, brannceller mv.

• For skjulte konstruksjoner slik som vann og avløp uten dokumentasjon, er kvalitet og alder vurdert.

• Fastmonterte installasjoner, for eksempel innfelt belysning (downlights), demonteres ikke for å sjekke dampsperran bak. Dette av hensyn til bygningssakkyndiges kompetanse og risikoen for skade.

• Kontroll av fukt i konstruksjonen ved hulltaking i bad og vaskerom (våtrom), rom under terreng (kjelleretasje, underetasje og sokkeletasje) eller andre bygningsdeler skjer etter eiers aksept. Hulltaking av våtrom og rom under terreng kan unntaksvis unnlates, se Forskrift til Avhendingsloven.

• Kontroll av romfunksjoner for P-ROM utføres kun når det ikke foreligger godkjente og byggemeldte tegninger, eller når tegninger ikke stemmer med dagens bruk.

• Bygningssakkyndig gir en forenklet vurdering av branntekniske forhold og elektriske installasjoner i boligen dersom det er mer enn fem år siden sist boligen hadde el-tilsyn. Bygningssakkyndig kan anbefale å konsultere offentlige myndigheter eller kvalifisert elektrofaglig fagperson ved behov for grundigere undersøkelser.

TILLEGGSUNDERSØKELSER

Etter avtale kan tilstandsanalysen utvides til også å omfatte tilleggsundersøkelser utover minimumskravet i forskriften.

BEFARINGEN

Rapporten gir en vurdering av byggverk og bygningsdeler som bygningssakkyndig har observert, og som fremkommer av Forskrift til avhendingsloven. Rapporten er likevel ingen garanti for at det ikke kan finnes skjulte feil, skader og mangler. NS 3600:2018 (Teknisk tilstandsanalyse ved omsetning av bolig) har undersøkelsesnivå fra 1 til 3, der undersøkelsesnivå 1 er det laveste og baseres på visuell observasjon. Rapporten baseres på undersøkelsesnivå 1 med få unntak (våtrom og rom under terreng). I praksis betyr dette at gjennomføringen av befaringen begrenses som følger:

• Det utføres kun visuelle observasjoner på tilgjengelige flater uten fysiske inngrep (f.eks. riving).

• Flater som er skjult av snø eller på annen måte ikke er tilgjengelig eller skjult, blir ikke kontrollert. Det foretas ikke funksjonsprøving av bygningsdeler, som isolasjon, piper, ventilasjon, el. anlegg, osv.

• Det gis ingen vurdering av boligens tilbehør, hvite- og brunevarer og annet inventar. Dette gjelder også integrert tilbehør.

• Inspisering av yttertak er basert på det som er synlig, normalt på innsiden fra loftet og utvendig fra stige/bakkenivå. Befaring av tak må være sikkerhetsmessig forsvarlig for å kunne gjennomføres.

• Stikkprøvetakninger er utvalgt tilfeldig og kan innebære kontroll under overflaten med spiss redskap eller lignende.

Tilstandsrapportens avgrensninger

UTTRYKK OG DEFINISJONER

• Tilstand: Byggverkets eller bygningsdelens tekniske, funksjonelle eller estetiske status på et gitt tidspunkt.

• Symptom: Observerbart forhold som gir indikasjon på hvilken tilstand et byggverk eller en bygningsdel befinner seg i. Benyttes ved beskrivelse av avvik.

• Skadegjørere: Zoologiske eller biologiske skadegjørere, i hovedsak råte, sopp og skadedyr.

• Fuksøk: Overflatesøk med egnet søkeutstyr (fuktindikator) eller visuelle observasjoner.

• Fuktmåling: Måling av fuktinnhold i materiale eller i bakenforliggende konstruksjon ved bruk av egnet måleutstyr (blant annet hammerelektrode og pigger).

• Utvidet fuksøk (hulltaking): Boring av hull for inspeksjon og fuktmåling i risikoutsatte konstruksjoner, primært i tilstøtende vegger til bad, utforede kjellervegger og eventuelt i oppforede kjellergulv.

• Normal slitasjegrad: Forventet nedsliting av materiale i overflaten som er basert på enkle visuelle observasjoner. Kan vurderes sammen med bygningsdelens alder.

• Forventet gjenværende brukstid: Anslått tid et byggverk eller en del av et byggverk fortsatt vil være tjenlig for sitt formål (NS3600, Termer og definisjoner punkt 3.9)

AREALBEREGNING FOR BOENHETER

• Areal fastsettes etter Forskrift til avhendingsloven og Norsk Standard 3940 Areal- og volum-beregninger av bygninger fra 2023.

• Areal oppgis i hele kvadratmeter i rapporten, og gjelder for det tidspunkt oppmålingen fant sted.

• Bruksareal (BRA) er det måleverdige arealet som er innenfor omsluttete vegger målt i gulvhøyde (bruttoareal minus arealet som opptas av yttervegger). I tillegg til gulvhøyde gjelder regler om fri bredde for at arealet skal være måleverdig, med betydning for BRA av for eksempel loft med skråtak. BRA består av internt bruksareal (BRA-i), eksternt bruksareal (BRA-e) og innglasset balkong mv (BRA-b). Terrasse- og balkongareal (TBA) opplyses der tilstandsrapporten skal benyttes i boligomsetningen og der det er aktuelt. I tillegg kan gulvareal (GUA) og areal med lav takhøyde (ALH) opplyses sammen med BRA der det er aktuelt og en del av oppdraget. Rom skal ha atkomst og gangbart gulv for å kunne regnes som BRA/måleverdig areal.

• Arealet måles og oppgis dersom arealet oppfyller krav til måleverdighet, slik som at arealet må ha minst en bredde på 0,6m og minst en høyde på 1,9 m osv. Et rom kan være i strid med teknisk forskrift og mangle godkjenning hos kommunen for den aktuelle bruken, uten at dette får betydning for om arealet måles og oppgis i tilstandsrapporten. Når arealet måles tas det ikke hensyn til om arealet er lovlig oppført eller om bruken er lovlig, bruksendringer, lysforhold eller andre sikkerhetsmangler.

• Eiendommens markedsverdi kan ikke baseres på en rent matematisk beregning i forhold til antall kvadratmeter opplyst i rapporten. Opplysninger om areal kan altså ikke alene benyttes for beregning av eiendommens verdi.

• Rom som ligger utenfor boenheden, men som eier har påvist og/eller opplyst at tilhører boenheden, er oppmålt og inkludert i BRA-e. Det er ikke fremvist dokumentasjon på at rommet tilhører boenheden, med mindre dette er angitt særskilt. Rom utenfor boenheden kan omdisponeres av borettslaget/sameiet og dette kan påvirke boligens BRA. Vær oppmerksom på at NS 3940:2023 og eierseksjonsloven har ulik definisjon av fellesareal. Ved arealmåling gjelder NS 3940:2023 som definerer fellesareal slik: "Delen av bygning som brukes av to eller flere bruksenheter eller til bygningens forvaltning, drift eller vedlikehold.

• I en overgangsperiode skal rapporter som benyttes i boligomsetningen eller dersom det er en del av oppdraget også opplyse om fordelingen mellom P-ROM og S-ROM med utgangspunkt i definisjonene som fremkommer av veiledningen til Norsk Standard 3940 Areal- og volum-beregninger av bygninger fra 2012. Fordelingen mellom P-ROM og S-ROM er basert på veiledningen og bygningssakkyndiges eget skjønn. P-ROM er måleverdige rom som benyttes til kort eller langt opphold. S-ROM er måleverdige rom som benyttes til lagring, og tekniske rom. Bruken av et rom på befaringstidspunktet har betydning for om rommet defineres som P-ROM eller S-ROM. Dette betyr at rommet både kan være i strid med teknisk forskrift og mangle godkjenning i kommunen for den aktuelle bruken, uten at dette vil få betydning for valg av arealkategori.

• Se øvrig informasjon om areal i rapporten, Norsk Standard 3940 (2012 og 2023) og veiledningen til disse.

PERSONVERN

iVerdi AS, bygningssakkyndig og takstforetaket behandler personopplysninger som bygningssakkyndig trenger for å kunne utarbeide rapporten. Personvernerklæring med informasjon om bruk av personopplysninger og dine rettigheter finner du her [Personvernerklæring - iVerdi](#)

DELING AV PERSONOPPLYSNINGER FOR TRYGGERE BOLIGHANDEL OG MULIG RESERVASJON

Norsk takst og deres samarbeidspartnere benytter personopplysninger fra rapporten for analyse- og statistikkformål, samt utvikling og drift av produkter og tjenester for takstbransjen og andre aktører i bolig-omsetningen. Les mer om dette og hvordan du kan reservere deg på <https://www.norsktakst.no/norsk/om-norsk-takst/personvernerklaering/reservasjon/>

Vendu lager en boliganalyse basert på opplysninger fra rapporten. Les mer om dette og hvordan du kan reservere deg her: <https://samtykke.vendu.no/EG1898>

KLAGEORDNING FOR FORBRUKERE

Er du som forbruker misfornøyd med bygningssakkyndiges arbeid eller opptreden ved taksering av bolig eller fritidshus, se www.takstklagenemd.no for mer informasjon

EGENERKLÆRINGSSKJEMA

Til orientering vil dette skjema være en del av salgsoppgaven

Meglerfirma	
Aktiv EM Gjøvik Land Toten	
Oppdragsnr.	
1209230077	
Selger 1 navn	Selger 2 navn
Dag-Erlend Holm	Tone Strandvik
Gateadresse	
Reinsvollvegen 119	
Poststed	Postnr
RAUFOSS	2833
Er det dødsbo? <input checked="" type="checkbox"/> Nei <input type="checkbox"/> Ja	
Avdødes navn	
Er det salg ved fullmakt? <input checked="" type="checkbox"/> Nei <input type="checkbox"/> Ja	
Hjemmelshavers navn	
Har du kjennskap til eiendommen? <input type="checkbox"/> Nei <input checked="" type="checkbox"/> Ja	
Når kjøpte du boligen? År	
2019	
Hvor lenge har du eid boligen? Antall år	
6	
Antall måneder	
0	
Har du bodd i boligen siste 12 måneder? <input type="checkbox"/> Nei <input checked="" type="checkbox"/> Ja	
I hvilket forsikringselskap har du tegnet villa/husforsikring?	
Forsikringselskap	Varig Hadeland
Polise/avtalnr.	

Spørsmål for alle typer eiendommer

- 1 Kjenner du til om det er/har vært feil tilknyttet våtrommene, f.eks. sprekker, lekkasje, råte, lukt eller soppkader?
 Nei Ja

- 2 Kjenner du til om det er utført arbeid på bad/våtrom?
Svar: Ja, av faglært og ufaglært/egeninnsats/dugnad
Beskrivelse: Nytt bad i utleiedel kjeller i 2020. Firma satte opp våtromsplater. Fliser på bad ble lagt som egeninnsats, alt med rør og fordelingsskap er utført av Gjøvik Varme og Sanitær, alt elektrisk er utført av Raufoss Elektro
Arbeid utført av: LS Bygg og Service AS/Gjøvik Varme og Sanitær/Raufoss Elektro
- 2.1 Ble tettesjikt/membran/sluk oppgradert/fornyset?
 Nei Ja
Beskrivelse: Smøremembran og mansjett rundt sluket.
- 2.2 Er arbeidet byggemeldt?
 Nei Ja
Beskrivelse: Har dokumentasjon
- 3 Kjenner du til om det er/har vært tilbakeslag av avløpsvann i sluk eller lignende?
 Nei Ja
- 4 Kjenner du til feil eller om har vært utført arbeid/kontroll på vann/avløp?
Svar: Ja, kun av faglært
Beskrivelse: Alt nytt i forbindelse utarbeidelse av leilighet i kjeller.
Arbeid utført av: Gjøvik varme og sanitær AS
- 5 Kjenner du til om det er/har vært problemer med drenering, fuktinnslag, øvrig fukt eller fuktmerker i underetasje/kjeller?
 Nei Ja
- 6 Kjenner du til om det er/har vært utettheter i terrasse/garasje/tak/fasade?
 Nei Ja
- 7 Kjenner du til om det er/har vært problemer med ildsted/skorstein/pipe f.eks. dårlig trekk, sprekker, pålegg, fyringsforbud eller lignende?
 Nei Ja
- 8 Kjenner du til om det er/har vært f.eks. sprekker i mur, skjeve gulv eller lignende?
 Nei Ja
Beskrivelse: Det har vært svikt i gulv tilbygg, dette er utbedret ved å jekke opp og montere drager i krypkjeller.
- 9 Kjenner du til om det er/har vært sopp/råteskader/insekter/skadedyr på eiendommen som rotter, mus, maur eller lignende?
 Nei Ja
Beskrivelse: Muselort på loftet. Bunnsville i yttervegg tilbygg er skiftet på grunn av råte, samt byttet ytterkledning og montert vindspærre og lagt museband.
- 10 Kjenner du til om det er/har vært skjeggkre i boligen?
 Nei Ja
- 11 Kjenner du til om det er/har vært utført arbeid på el-anlegget eller andre installasjoner (f.eks. oljetank, sentralfyr, ventilasjon)?
Svar: Ja, kun av faglært
Beskrivelse: Byttet innmat i eksisterende sikringsskap og videreført til nytt sikringsskap i utleiedel. Nytt inntak til 3 fase utført av Eidsiva.
Arbeid utført av: Raufoss elektro AS
- 11.1 Foreligger det samsvarserklæring (i henhold til forskrift om elektriske lavspenningsanlegg)?
 Nei Ja
- 12 Kjenner du til om det er utført kontroll av el-anlegget og/eller andre installasjoner (f.eks. oljetank, sentralfyr, ventilasjon)?
 Nei Ja
Beskrivelse: Raufoss elektro fant jordfeil utenfor bolig hvor melding ble sendt til rette instans.

Document reference: 1209230077

Document reference: 1209230077

13 Har du ladeanlegg/ladeboks for elbil i dag?
 Nei Ja

14 Kjenner du til om ufaglærte har utført arbeid som normalt bør utføres av faglærte, utover det som er nevnt tidligere (f.eks. drenering, murerarbeid, tømmerarbeid etc)?
 Nei Ja

15 Er det nedgravd oljetank på eiendommen?
 Nei Ja

16 Kjenner du til om det har vært utført arbeid på terrasse/garasje/tak/fasade?
 Svar
 Beskrivelse
 Arbeid utført av

17 Selges eiendommen med utleiedel, leilighet, hybel eller tilsvarende?
 Nei Ja
 Beskrivelse

17.1 Er ovenfornevnte godkjent hos bygningsmyndighetene?
 Nei Ja
 Beskrivelse

18 Kjenner du til om det er innredet/bruksendret/bygget ut i kjeller eller loft eller andre deler av boligen?
 Nei Ja
 Beskrivelse

18.1 Er innredning/utbyggingen godkjent hos bygningsmyndighetene?
 Nei Ja
 Beskrivelse

19 Kjenner du til forslag eller vedtatte reguleringsplaner, andre planer, nabovarsel eller offentlige vedtak som kan medføre endringer i bruken av eiendommen eller av dens omgivelser?
 Nei Ja

20 Kjenner du til om det foreligger påbud/heftelser/krav/manglende tillatelser vedrørende eiendommen?
 Nei Ja

21 Er det foretatt radonmåling?
 Nei Ja
 Beskrivelse

21.1 Radonmåling
 År
 Verdi

22 Kjenner du til manglende brukstillatelse eller ferdigattest?
 Nei Ja

23 Kjenner du til om det foreligger skaderapporter/ tilstandsvurderinger eller utførte målinger?
 Nei Ja

24 Er det andre forhold av betydning ved eiendommen som kan være relevant for kjøper å vite om (f.eks. rasfare, tinglyste forhold eller private avtaler)?
 Nei Ja
 Beskrivelse

Document reference: 1209230077

Tilleggs kommentar

Det er utført radontiltak i forbindelse med nytt gulv i utleiedel, det vil si radonsperre, radonbrønn og mekanisk utlufting.

Jeg bekrefter at opplysningene er gitt etter beste skjønn. Jeg er kjent med at dersom jeg har gitt ufullstendige, uriktige eller misvisende opplysninger om eiendommen, vil forsikringselskapet kunne søke hel eller delvis regress for sine utbetalinger eller redusere sitt ansvar helt eller delvis, jfr. vilkår for boligselgerforsikring punkt 7.1 og forsikringsavtaleloven kapittel 4.

Jeg er orientert om mitt mulige ansvar som selger etter avhendingsloven, eventuelt etter kjøpsloven (aksjeboliger), og om forsikringsgiver sitt boligselgerforsikringstilbud.

Jeg er klar over at avtale om forsikring er bindende. Jeg er også klar over at premietilbudet først kan påberopes når boligen er solgt (budaksept). Premietilbudet som er gitt av megler er bindende for forsikringsgiver i 6 – seks – måneder fra oppdragsinngåelse med megler.

Etter dette vil premien og forsikringsvilkårene kunne justeres. Når premietilbudet ikke lenger er bindende for forsikringselskapet må egenerklæringsskjemaet signeres på nytt og eventuelle endringer påføres. Det vil da være forsikringspremien og forsikringsvilkårene på ny signeringsdato som legges til grunn.

Det kan ikke tegnes boligselgerforsikring ved følgende salg:

- mellom ektefeller eller slektninger i rett oppstigende eller nedstigenede linje, søsken, eller
- mellom personer som bor eller har bodd på boligeiendommen og/eller
- når salget skjer som ledd i sikredes næringsvirksomhet/er en næringseiendom
- etter at boligeiendommen er lagt ut for salg.
- ved salg av helårs- og fritidsbolig er det krav til at det foreligger tilstandsrapport i henhold til Forskrift til avhendingslova (tryggere bolighandel).

Forsikringselskapet kan ved skriftlig samtykke akseptere tegning av forsikring også i ovennevnte tilfeller.

Dersom forsikringselskapet ikke har gitt skriftlig samtykke, kan erstatningen bortfalle.

Ved oppgjørsoppdrag trer forsikringen i kraft når kontrakten er signert av begge parter, begrenset til siste 12 måneder før overtakelse.

Forøvrig oppfordrer selger potensielle kjøpere til å undersøke eiendommen grundig, jf avhendingsloven § 3-10 og kjøpsloven § 20 (aksjeboliger).

Gyldig forsikring forutsetter at det for helårs- og fritidsbolig foreligger tilstandsrapport som er i henhold til Forskrift til avhendingslova (tryggere bolighandel).

Jeg ønsker boligselgerforsikring, og bekrefter å ha mottatt og lest forsikringsvilkårene og informasjonsbrosjyre til selger i forbindelse med kjøp av boligselgerforsikring. Forsikringen trer i kraft på det tidspunkt det foreligger en budaksept mellom partene, begrenset til tolv måneder før overtakelse. Ved oppgjørsoppdrag trer forsikringen i kraft når kontrakten er signert av begge parter, begrenset til siste 12 måneder før overtakelse. Jeg bekrefter med dette at eiendommen ikke er en næringseiendom, at den ikke selges som ledd i næringsvirksomhet eller mellom ektefeller eller slektninger i rett oppstigende eller nedstigende linje, søsken, eller mellom personer som bor eller har bodd på boligeiendommen. Gyldig forsikring forutsetter at det for helårs- og fritidsbolig foreligger tilstandsrapport som er i henhold til Forskrift til avhendingslova (tryggere bolighandel). Forsikringen er ugyldig dersom den tegnes i strid med forsikringsvilkårene. Jeg er innforstått med at eiendomsmeglere ikke har fullmakt til å gjøre unntak fra ovennevnte begrensninger. Jeg er oppmerksom på at 8% av total forsikringskostnader honorar til Söderberg & Partners.

Jeg ønsker ikke boligselgerforsikring, men megler har tilbudt meg å kjøpe slik forsikring.

Jeg kan ikke kjøpe boligselgerforsikring ihht vilkår.

Document reference: 1209230077

NAME OF SIGNER	IDENTIFIER	TIME	ELECTRONIC ID
dag erlend Holm	a24d77cfef796a5285a9df7b9dafa254ffebfc43	19.02.2025 11:22:17 UTC	Signer authenticated by Nets One time code

NAME OF SIGNER	IDENTIFIER	TIME	ELECTRONIC ID
Tone Strandvik	613c8e947dad6870b1089abda60d329a11b3527a	19.02.2025 17:31:36 UTC	Signer authenticated by Nets One time code

Document reference: 1209230077

- This is a PDF document digitally signed by Nets' E-Signing service.
- The document's integrity is protected by signing and sealing the contents with a certificate issued to Nets by a third party. Validating the signature confirms that the contents have not been modified since the time of signing.
- For more information about document formats, see <https://www.nets.eu/developer>

ENERGIATTEST

Adresse	Reinsvollvegen 119
Postnummer	2833
Sted	RAUFLOSS
Kommunenavn	Vestre Toten
Gårdsnummer	39
Bruksnummer	90
Seksjonsnummer	—
Andelsnummer	—
Festenummer	—
Bygningsnummer	157177990
Bruksenhetsnummer	H0101
Merkenummer	b433dfb9-c62f-4bc2-8cf5-7cf9f53a2982
Dato	04.09.2023
Innmeldt av	SINDRE ILLØKKEN ERIKSEN

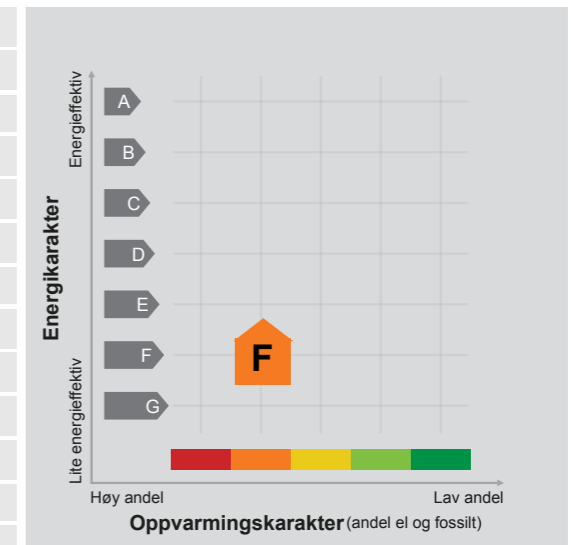

Energimerket angir boligens energistandard.

Energimerket består av en energikarakter og en oppvarmingskarakter, se i figuren. Energimerket symboliseres med et hus, hvor fargen viser oppvarmingskarakter, og bokstaven viser energikarakter.

Energikarakteren angir hvor energieffektiv boligen er, inkludert oppvarmingsanlegget. Energikarakteren er beregnet ut fra den typiske energibruken for boligtypen. Beregningene er gjort ut fra normal bruk ved et gjennomsnittlig klima. Det er boligens energimessige standard og ikke bruken som bestemmer energikarakteren. A betyr at boligen er energieffektiv, mens G betyr at

boligen er lite energieffektiv. En bolig bygget etter byggeforskriftene vedtatt i 2010 vil normalt få C.

Oppvarmingskarakteren forteller hvor stor andel av oppvarmingsbehovet (romoppvarming og varmtvann) som dekkes av elektrisitet, olje eller gass. Grønn farge betyr lav andel el, olje og gass, mens rød farge betyr høy andel el, olje og gass. Oppvarmingskarakteren skal stimulere til økt bruk av varmepumper, solenergi, biobrensel og fjernvarme.

Om bakgrunnen for beregningene, se www.energimerking.no.

Målt energibruk

Brukeren har valgt å ikke oppgi målt energibruk.



Dag-Erlend Holm
Reinsvollvegen 119
2833 RAUFOSS

Deres ref:	Vår ref: 2020/3891-2	Saksbehandler: Unni Torkehagen Tlf. 46926392	Dato: 26.11.2021
------------	-------------------------	--	---------------------

Godkjenning - Ferdigattest - bruksendring kjeller - Reinsvollvegen 119

Vedtaksnummer 707/21

Vi viser til søknad om ferdigattest for ovennevnte tiltak mottatt 25.11.2021.

Kommunen gir herved ferdigattest for tiltaket, jf plan- og bygningsloven § 21-10. Ferdigattesten gis etter søknad når det foreligger nødvendig sluttokumentasjon og erklæring om ferdigstillelse, jf byggesaksforskriften § 8-1.

Ferdigattesten er ikke en bekreftelse på tiltakets tekniske kvalitet, men en bekreftelse på bygningsmyndighetenes avslutning av saken.

- Tiltaket eller deler av det må ikke tas i bruk til annet formål enn det som er fastsatt i de tillatelser som er gitt.

Klageadgang

Dette vedtaket kan påklages. Klagefristen er 3 uker fra du mottar melding om vedtaket. Klagen skal sendes til den avdelingen som har fattet vedtaket. Der vil du også få nærmere opplysninger om klageretten og behandlingsmåten for klager.

Med hilsen

Unni Torkehagen

Fagansvarlig byggesak

Etter våre rutiner er dette brevet godkjent og sendt elektronisk uten underskrift.

Oversiktskart for eiendom 3443 - 39/90//

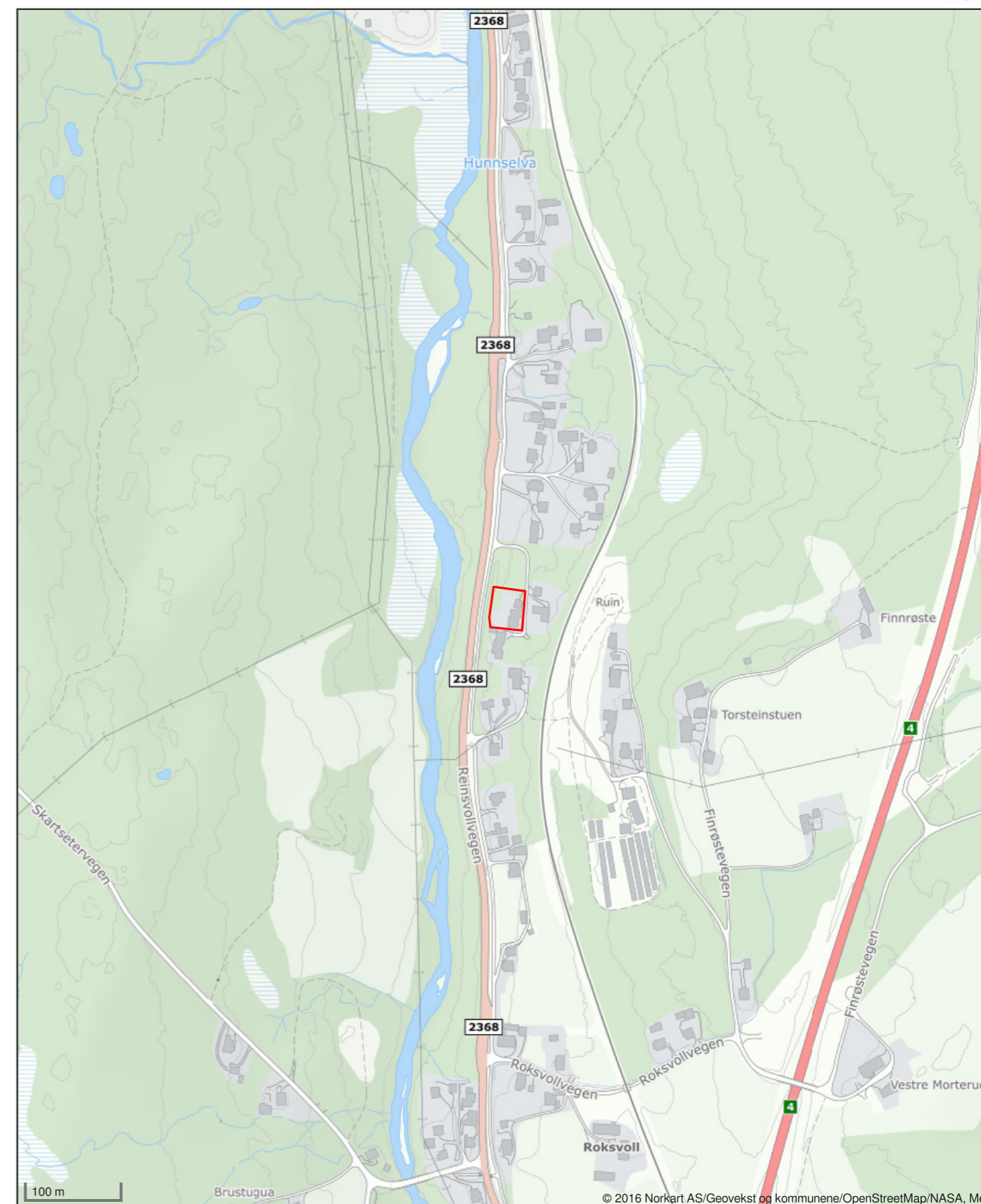

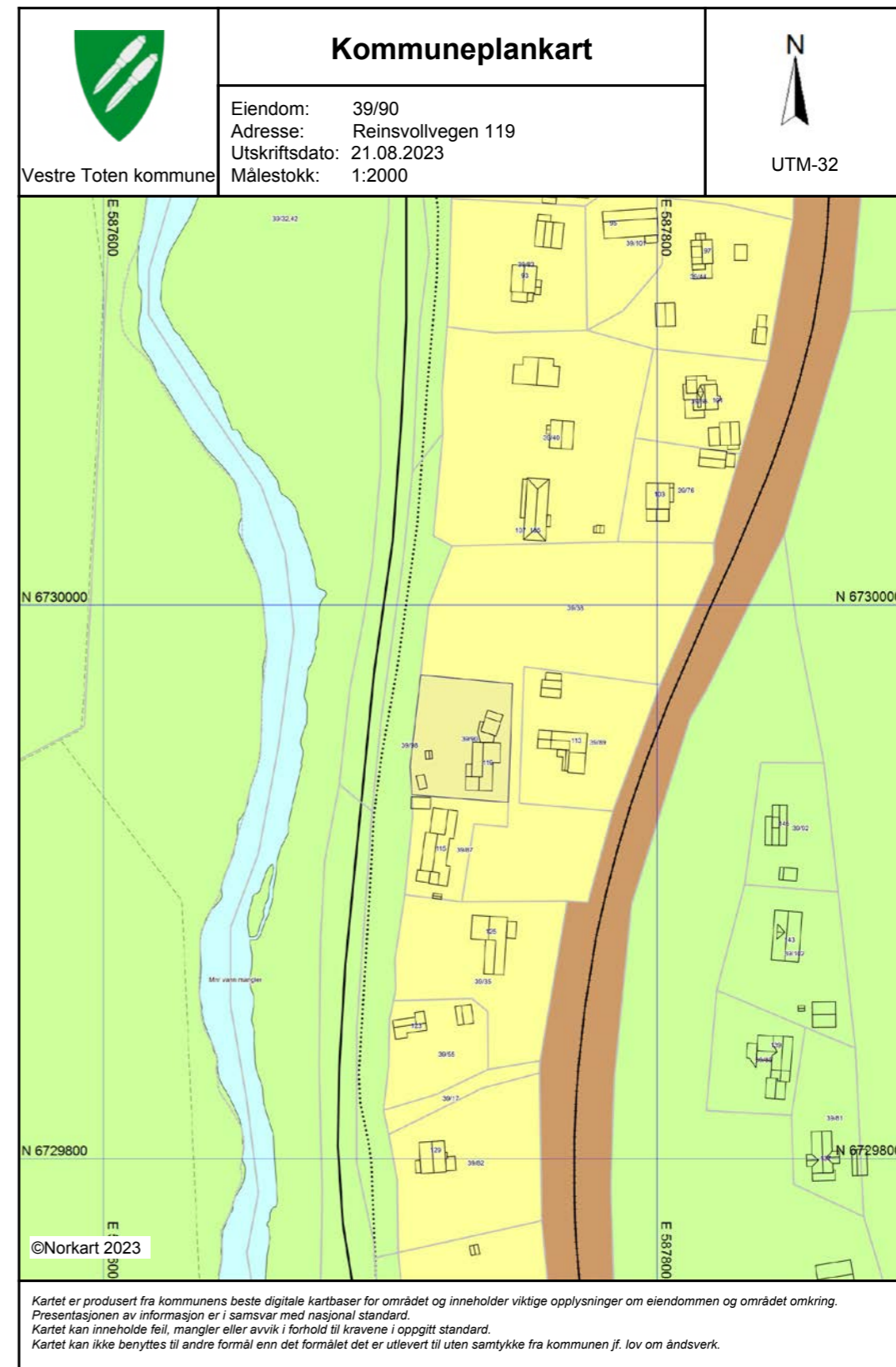
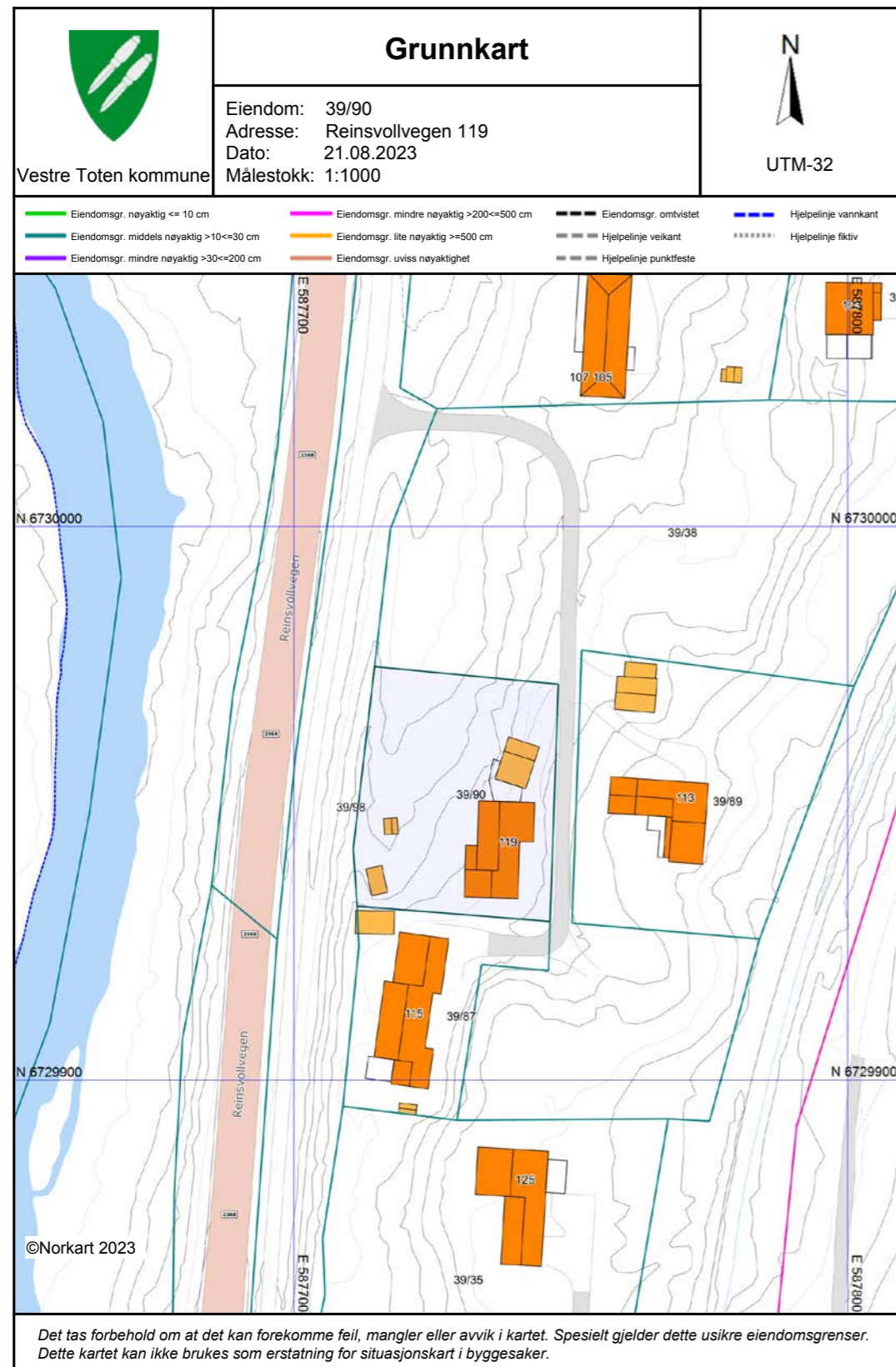

Nabolagsprofil

Reinsvollvegen 119 - Nabolaget Reinsvoll - vurdert av 42 lokalkjente

Nabolaget spesielt anbefalt for

- Familier med barn
- Husdyreiere
- Etablerere



Offentlig transport

Østlien	3 min	0.2 km
Totalt 8 ulike linjer		
Reinsvoll stasjon	3 min	2.7 km
Linje RE30		
Oslo Gardermoen	1 t 12 min	

Skoler

Reinsvoll skole (1-7 kl.)	4 min	2.9 km
135 elever, 9 klasser		
Korta skole (1-7 kl.)	6 min	4 km
308 elever, 21 klasser		
Raufoss skole (1-7 kl.)	7 min	4.5 km
290 elever, 20 klasser		
Vestre Toten ungdomsskole (8-10 kl.)	4 min	2.9 km
456 elever, 30 klasser		
Raufoss videregående skole	3 min	2.5 km
450 elever		
Lena-Valle vgs - avd. Valle	16 min	15.9 km
135 elever, 7 klasser		

«Koselig og stille, barnevennlig. Får litt sånn hyttefølelse av å bo her :)»



Sitat fra en lokalkjent



Opplevd trygghet

Veldig trygt 88/100



Kvalitet på skolene

Veldig bra 81/100



Naboskapet

Godt vennskap 71/100

Aldersfordeling

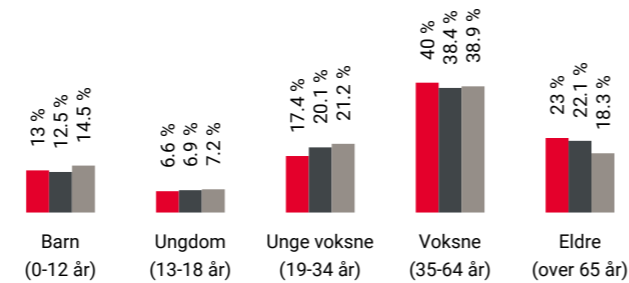

Område	Personer	Husholdninger
Reinsvoll	1 394	704
Vestre Toten kommune	13 572	6 767
Norge	5 425 412	2 654 586

Barnehager

Espira Dragerskogen barnehage (0-5 år)	3 min	82 barn	3 min
Reinsvoll barnehage (1-5 år)	4 min	67 barn	3.1 km
Veltmanåa barnehage (1-5 år)	4 min	58 barn	3.4 km

Dagligvare

Kiwi Reinsvoll	26 min	2 km
PostNord		
Rema 1000 Raufoss	3 min	

Primære transportmidler



1. Egen bil



2. Sykkel



Gateparkering

Lett 96/100



Turmulighetene

Nærhet til skog og mark 94/100



Støynivået

Lite støynivå 91/100

Sport

Markvegen ballplass	3 min	2.6 km
Ballspill		
Raufosshallen 1	3 min	2.5 km
Aktivitetshall		
MOVA Raufoss Amfi	6 min	
Amfi Treningssenter Eina	7 min	

Boligmasse

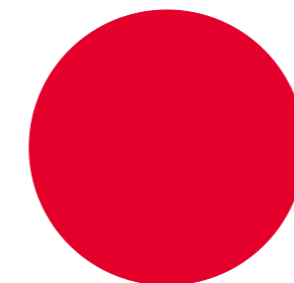

100% enebolig

Varer/Tjenester

AMFI Raufoss	6 min
Vitusapotek Raufoss	3 min

Aldersfordeling barn (0-18 år)



23% i barnehagealder
43% 6-12 år
15% 13-15 år
19% 16-18 år

Familiesammensetning

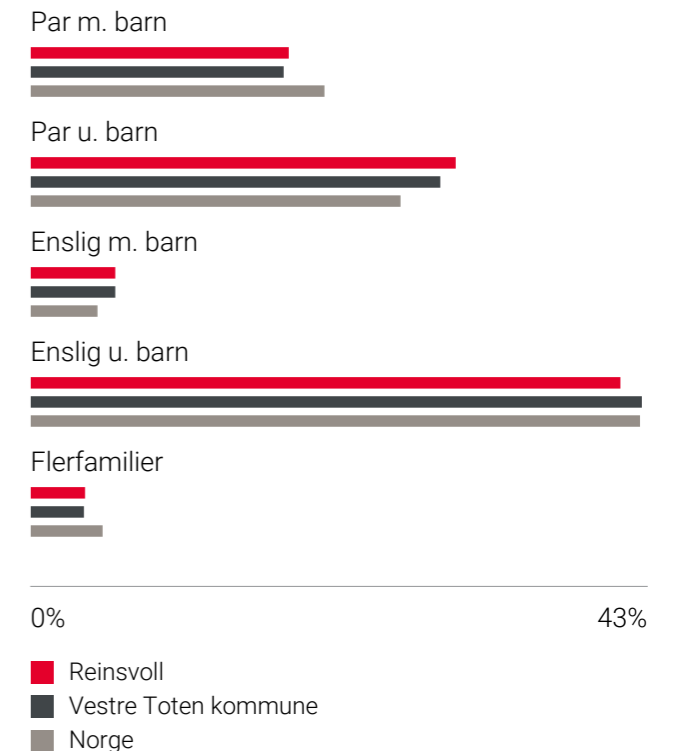

Sivilstand

Sivilstand	Reinsvoll	Norge
Gift	33%	33%
Ikke gift	51%	54%
Separert	12%	9%
Enke/Enkemann	4%	4%

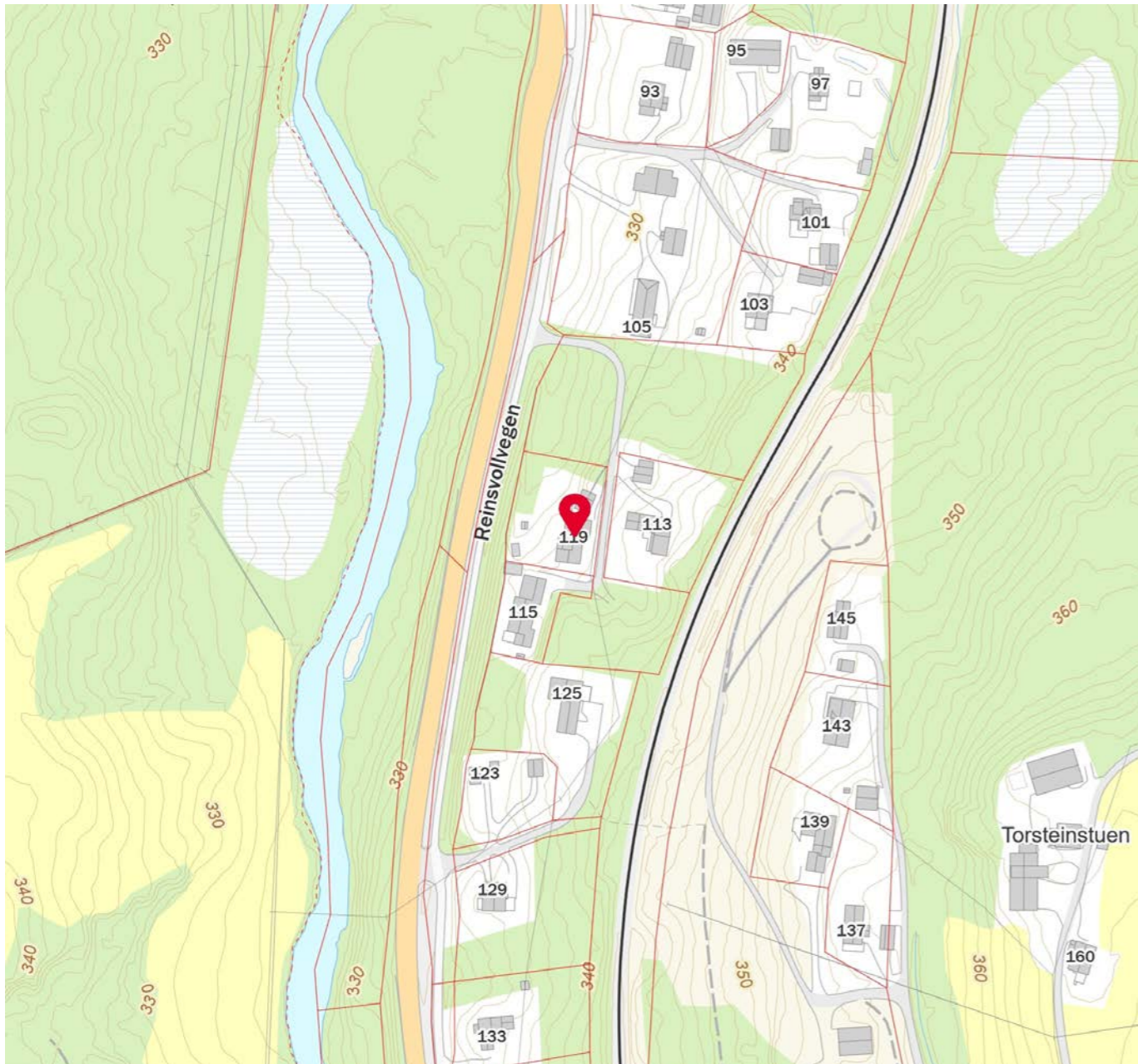
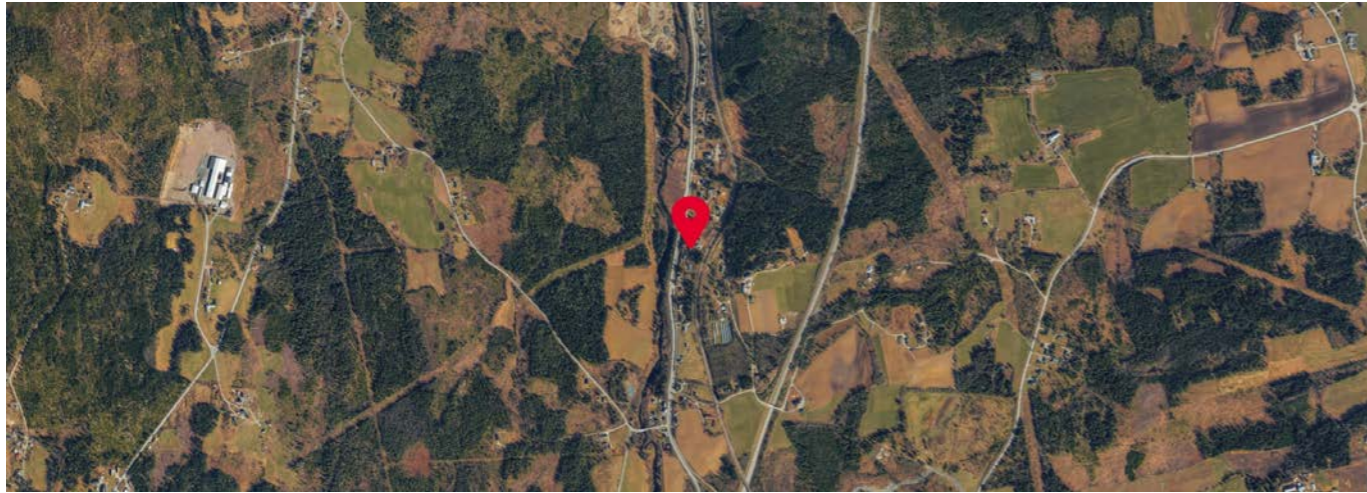

Unngå doble boutgifter. Denne boligen er det tryggere å kjøpe før du har solgt din nåværende bolig.

Dobbeltboligforsikret



Dekker ekstra boutgifter

9

Gjelder i inntil 9 mnd

Forsikringen har ingen egenandel og er gyldig i 12 mnd etter overtakelse av ny bolig.

Den gir utbetaling når du oppfyller følgende to krav:

1. Overtatt ny bolig.
2. Forsøkt å selge din gamle bolig gjennom eiendomsmegler i minst tre måneder.

Usikker på hva du kan få for din nåværende bolig, og hvor lang tid det vil ta å selge? Denne boligen selges med en økonomisk trygghet for deg som kjøper før du selv selger. Boligen er dobbeltboligforsikret, noe som betyr at du får hjelp til å dekke doble boutgifter dersom du blir sittende med to eiendommer over en periode.

Forsikringen er tegnet og betalt av selger, men det er du som kjøper som vil få utbetaling fra forsikringen.

Forsikringen dekker ekstra boligkostnader med inntil kr 15 000 per måned i inntil 9 måneder, dersom du ikke får solgt din gamle bolig før overtakelse av den nye.

Dette omfatter netto rentekostnader og faktiske ekstra boligkostnader ved usolgt bolig (felleskostnader, boligforsikring, oppvarming/strøm og kommunale avgifter).

Merk

Forsikringen opphører en måned etter budaksept, og du må akseptere bud innenfor 90 % av markedsført prisantydning. Dersom du ikke aksepterer bud innenfor denne grensen, bortfaller muligheten for erstatning.

Forsikringen administreres av Söderberg & Partners og forsikringen er plassert hos forsikringsselskapet HDI Global Specialty SE. Skadebehandlingsselskapet er Claims Link.

Les alt om dobbeltboligforsikring på eiendom.soderbergpartners.no

Områdeanalyse

Eiendom	3443 39/90		
Utskriftsdato	21.08.2023	Antall datasett	95

VIKTIG: Fravær av treff på et datasett betyr ikke nødvendigvis at området er fritatt for risiko, men at det ikke er gjort observasjoner av det aktuelle temaet i området, eller at området ikke er kartlagt. Treff på et datasett indikerer normalt at ytterligere undersøkelser er nødvendige.

9 Berørte datasett

- 📍 FKB-AR5
- 📍 Mulighet for marin leire
- 📍 Naturtyper NiN etter Miljødirektoratets instruks
- 📍 Støykartlegging veg etter T-1442
- 📍 Vannkraft, Utbygd og ikke utbygd
- 📍 Løsmasser N50/N250
- 📍 Naturtyper i Norge - landskap
- 📍 Radon
- 📍 Tettsteder

86 Sjekkede, ikke berørte datasett

- 📍 100-meter belte kyst
- 📍 Ankringsområder
- 📍 Bergrettigheter
- 📍 Dybdedata
- 📍 Fiskeplasser redskap
- 📍 FKB-arealbruk
- 📍 Flom - aktsomhetsområder
- 📍 Foreslåtte naturvernområder
- 📍 Grunnvannsborehull
- 📍 Gyteområder
- 📍 Hoved- og biled, arealavgrensning
- 📍 Jord- og flomskred, aktsomhetsområder
- 📍 Kartlagte og verdsatte friluftslivsområder
- 📍 Kulturlandskap - utvalgte
- 📍 Kulturminner - Brannsmitteområder
- 📍 Kulturminner - Kulturmiljøer
- 📍 Kulturminner - SEFRAK
- 📍 Kvikkleire
- 📍 Lufthavn - Restriksjonsplaner for Avinors lufthavner
- 📍 Marine Naturtyper - DN håndbok 19
- 📍 Mineralressurser - industrimineral, naturstein og metaller
- 📍 Naturvernområder
- 📍 Reindrift ekspropriasjon renekspropriasjonsområde
- 📍 Reindrift høstbeite årstidbeite
- 📍 Reindrift konvensjonsområde reinkonvensjonsomrade
- 📍 Reindrift Reinavtaleområde
- 📍 Reindrift reinbeiteområde
- 📍 Reindrift reinkonsesjonsområde
- 📍 Reindrift siidaområde
- 📍 Reindrift trekklei
- 📍 Reindrift vinterbeite årstidbeite
- 📍 Skredhendelser
- 📍 Snøskred - aktsomhetsområder
- 📍 Statlig sikra friluftslivsområder
- 📍 Store fjellskred
- 📍 Støysoner Avinors lufthavner
- 📍 Støysoner for Forsvarets flyplasser
- 📍 Strategisk støykartlegging veg
- 📍 Trafikkmengde
- 📍 Tur- og friluftsruter
- 📍 Vannforekomster
- 📍 Verneplan for vassdrag
- 📍 Villreinområder
- 📍 Akvakulturlokaliteter
- 📍 Arter av nasjonal forvaltningsinteresse
- 📍 Byggeforbudssoner kraftledninger
- 📍 Dyrkbar jord
- 📍 FKB Tiltak
- 📍 FKB-bane
- 📍 Flomsoneer
- 📍 Forurenset grunn
- 📍 Grus og pukk
- 📍 Hoved- og biled
- 📍 Inngrepsfrie naturområder
- 📍 Jordsmonn - Jordkvalitet
- 📍 Korallrev
- 📍 Kulturlandskap - verdifulle
- 📍 Kulturminner - Fredete bygninger
- 📍 Kulturminner - Lokaliteter, Enkeltminner og Sikringssoner
- 📍 Kulturminner - Verneverdig tette trehusmiljøer
- 📍 Låssettingsplasser
- 📍 Marin grense
- 📍 Markagrensa
- 📍 Naturtyper - DN-håndbok 13
- 📍 Reindrift beitehage
- 📍 Reindrift flyttlei
- 📍 Reindrift høstvinterbeite årstidbeite
- 📍 Reindrift oppsamlingsområde
- 📍 Reindrift reinbeitedistrikt
- 📍 Reindrift reindrifsanlegg
- 📍 Reindrift reinrestriksjonsområde
- 📍 Reindrift sommerbeite årstidsbeite
- 📍 Reindrift vårbeite årstidbeite
- 📍 Skredfaresoner
- 📍 Snø- og steinskred - aktsomhetsområder
- 📍 Statens vegvesens kvikkleiredata
- 📍 Steinsprang - aktsomhetsområder
- 📍 Stormflo
- 📍 Støysoner for BaneNORs jernbanenett
- 📍 Støysoner for Forsvarets skyte- og øvingsfelt etter T-1442
- 📍 Tilgjengelighet
- 📍 Trafikkulykker
- 📍 Utvalgte naturtyper
- 📍 Veg senterlinje Elveg 2.0
- 📍 Vernskog
- 📍 Vindkraft

FKB-AR5

Kilde	Geovekst	Versjon	27.01.2023
-------	----------	---------	------------

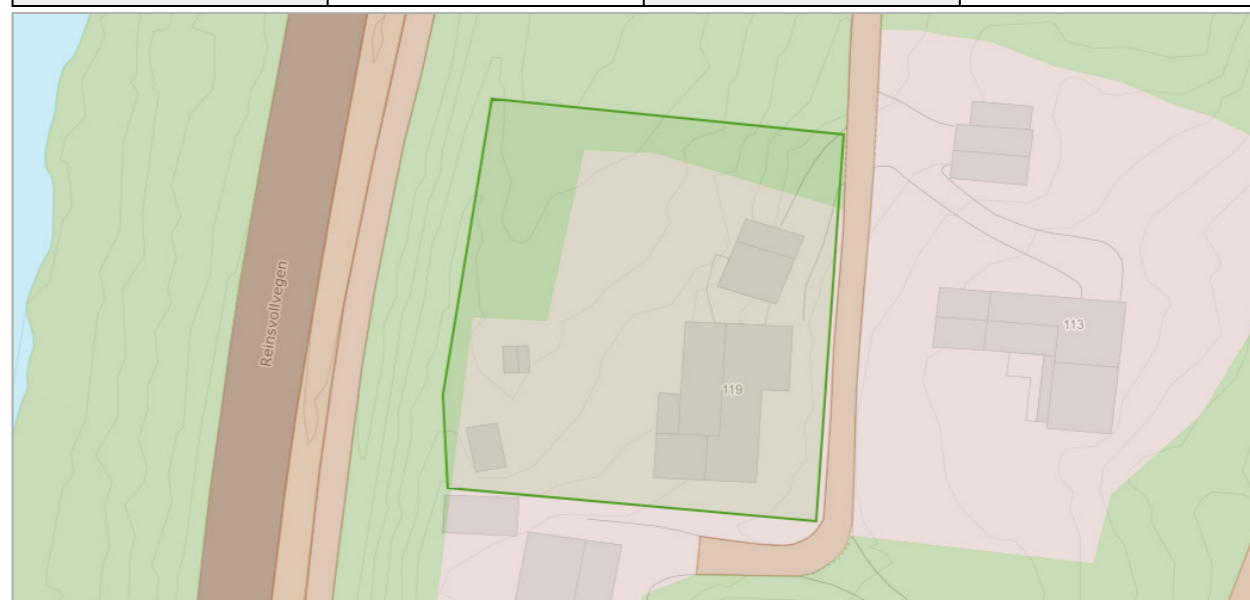

Om datasettet

FKB-AR5 beskriver Norges arealressurser i målestokk 1:5 000. AR5 vil danne grunnlag for videre ajourhold av detaljert arealressursinformasjon. AR5 er et flatedekkende datasett som er velegnet for analyseformål og kartframstillinger.

Tegnforklaring

Bebyggelse
Skog
Åpen fastmark
Ferskvann
Samferdsel

Objekter

Arealtype	Grunnforhold	Skogbonitet	Treslag
Bebygd	Ikke relevant	Ikke relevant	Ikke relevant
Skog	Jorddekt	Middels	Barskog

Løsmasser N50/N250

Kilde	Norges geologiske undersøkelse	Versjon	20.08.2023
--------------	--------------------------------	----------------	------------

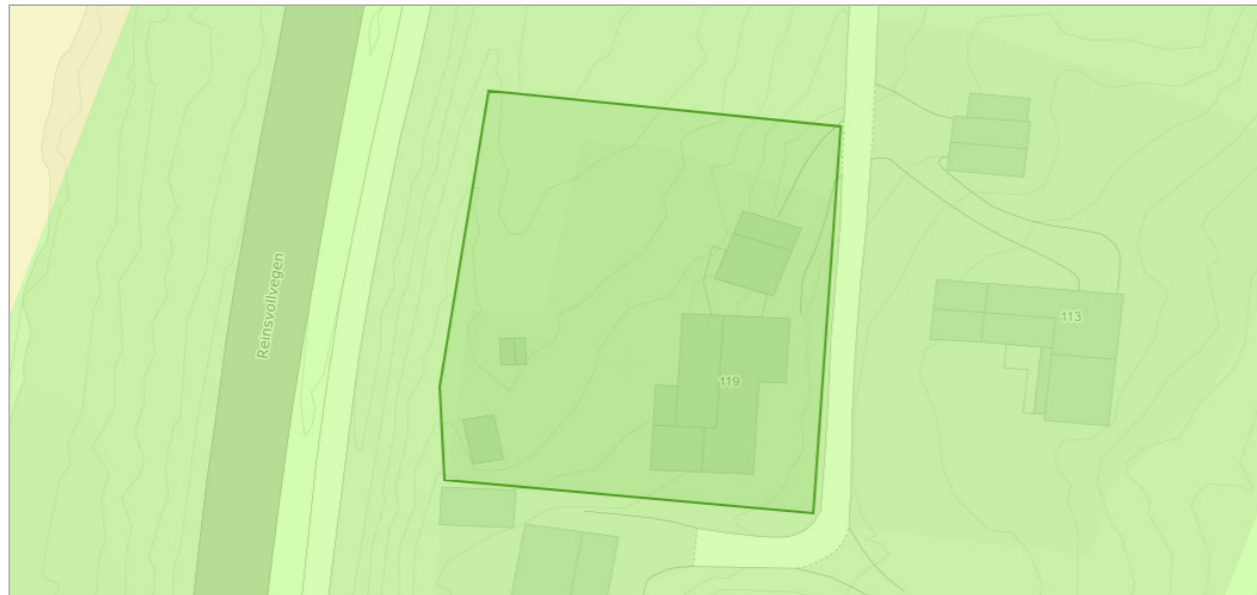

Om datasettet

Datagrunnlaget for tema jordarter er basert på innholdet i kvartærgeologiske kart (løsmassekart), som foreligger analogt i flere målestokker (hovedsaklig M 1:50.000). Kartene er konvertert til digital form ved hjelp av skanning og vektorisering. I første omgang er kun flatene og formelementer (linjer) etablert som digitale datasett. Senere vil også punktinformasjonen bli tilgjengelig. Temakoder og egenskaper følger i hovedsak SOSI-standard, versjon 4.0. I egenskapstabellen til kartet er det gitt opplysninger om jordartstype, og med utgangspunkt i jordartenes egenskaper er det utviklet avledede tema. Dette kan være infiltrasjonsegenskaper og grunnvannspotensiale. Forholdene ligger også til rette for senere å utvikle tema av interesse for avfallsdeponering, grunnforhold og telefare. De avleda temaene må ikke oppfattes som absolutte, men er kun retningsgivende. Lokale forhold og variasjoner vil kunne medvirke til at avledningen burde være annerledes enn oppgitt. Lokale undersøkelser anbefales derfor før tiltak basert på avledningen settes i verk.

Tegnforklaring

Løsmasser N50/N250
Tykk morene
Bresjø-innsjøavsetning

Objekter

Løsmasstype	Infiltrasjonsegenskap	Grunnvann
Morenemateriale, sammenhengende dekke, stedvis med stor mektighet	Middels egnet	Begrenset grunnvannspotensial

Mulighet for marin leire

Kilde	Norges geologiske undersøkelse	Versjon	20.08.2023
--------------	--------------------------------	----------------	------------

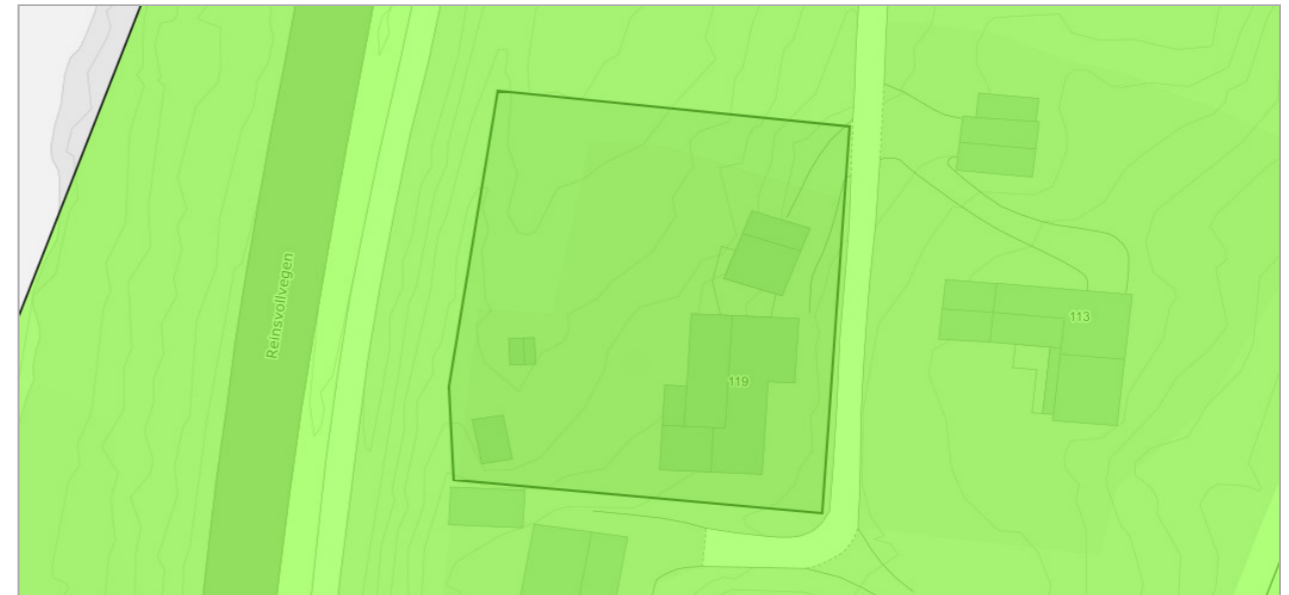

Om datasettet

Mulighet for marin leire er basert på løsmassekart i ulike målestokk og datasett for marin grense. Løsmasstyper under marin grense er klassifisert etter muligheten for å finne marin leire og kan grovt sett inndeles i seks klasser. Karttjenesten 'Mulighet for marin leire' er opprettet som en hjelp til å lese et kvartærgeologisk kart. Datasettet kan brukes til overordnet "screening" av store områder mht mulig forekomst av marin leire. Andre type data kan bidra til å verifisere om hvorvidt marin leire er tilstede eller ikke, for eksempel grunnboringsdata.

Tegnforklaring

Mulighet for marin leire
Liten

Objekter

Mulig marin leire	Løsmasstype
liten	Morenemateriale, sammenhengende dekke, stedvis med stor mektighet

Naturtyper i Norge - landskap

Kilde	Artsdatabanken	Versjon	20.08.2023
-------	----------------	---------	------------

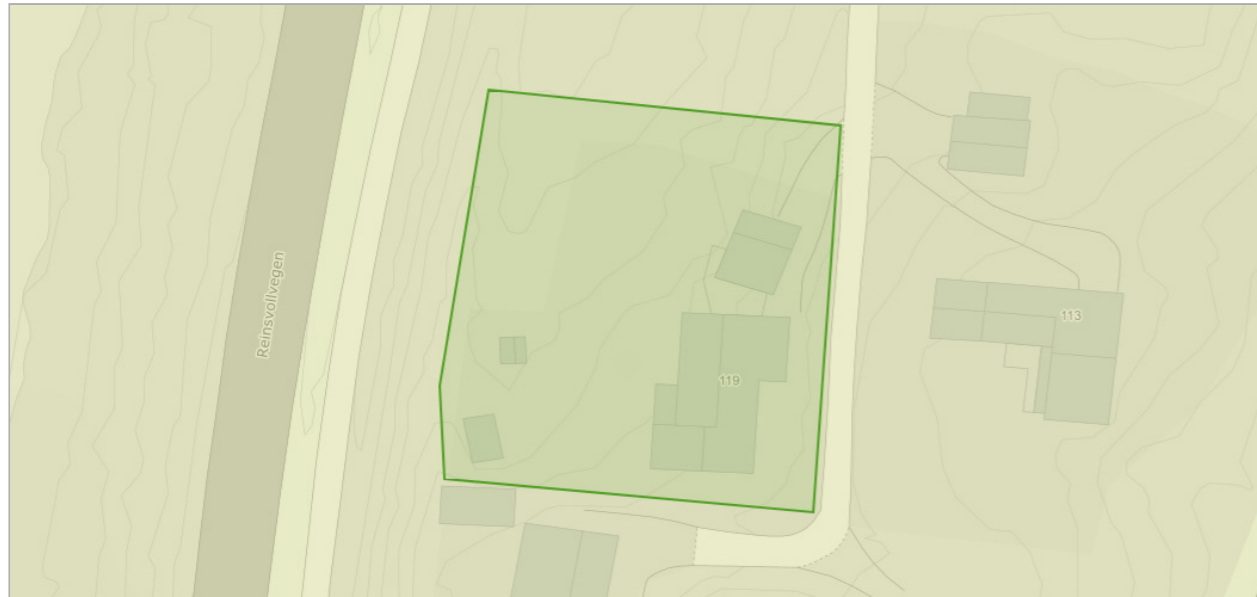

Om datasettet

NiN landskap er et system for beskrivelse av landskapsmessig variasjon som forholder seg til definisjonene i den europeiske landskapskonvensjonen og i naturmangfoldloven. NiN landskap er en del av Artsdatabanken sitt typesystem «Natur i Norge (NiN)». Kartleggingsmetodikken er utviklet for Nordland fylke, og standarden er utviklet etter et pilotprosjekt i Nordland fylke. Systemet inneholder standardisert metodikk for avgrensning og typeinndeling av landskap. Landskapsnivået i NiN er tilpasset kartlegging i målestokk 1:50 000. Landskapstypeinndelingen i NiN omfatter alle landskap fra naturlandskap, via jordbrukslandskap til bylandskapet. På grunnlag av digitale terrengformanalyser er det laget standardiserte kriterier for inndeling i hovedtyper og grupper av hovedtyper, som fanger opp variasjonen i landskapet på grov skala. Videre er det utarbeidet en typeinndeling for å adressere landskapsvariasjon i finere skala basert på variasjon i landskapets innhold og egenskaper. Variasjon i landskapet langs ti gradienter danner grunnlag for denne inndelingen.

Tegnforklaring

Innland - ås og fjellandskap
 Innland - ås og fjellandskap

Objekter

Objekttype	Kode	Landskapstype
innland_aas_fjellandskap	LA-TI-I-A	Grunne daler i ås- og fjellandskap under skoggrensen med tett bebyggelse

Naturtyper NiN etter Miljødirektoratets instruks

Kilde	Miljødirektoratet	Versjon	14.06.2023
-------	-------------------	---------	------------

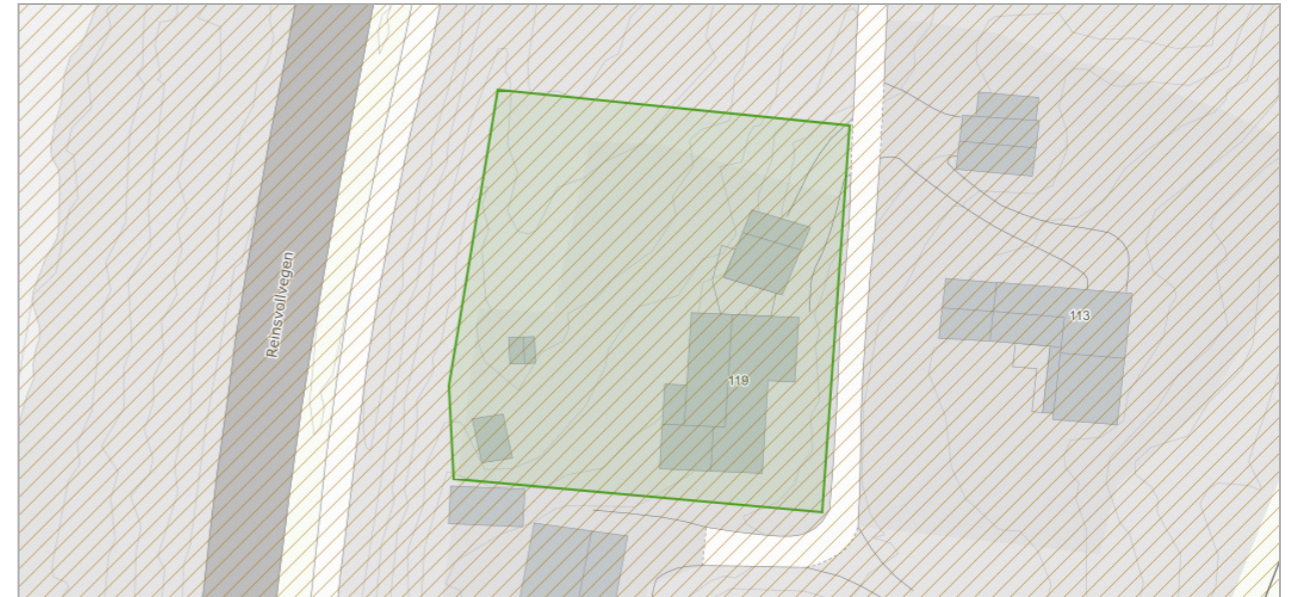

Dekningsområde

Navn	Kartlegger	År
Toten 5	-	2022

Radon

Kilde	Norges geologiske undersøkelse	Versjon	15.06.2020
-------	--------------------------------	---------	------------

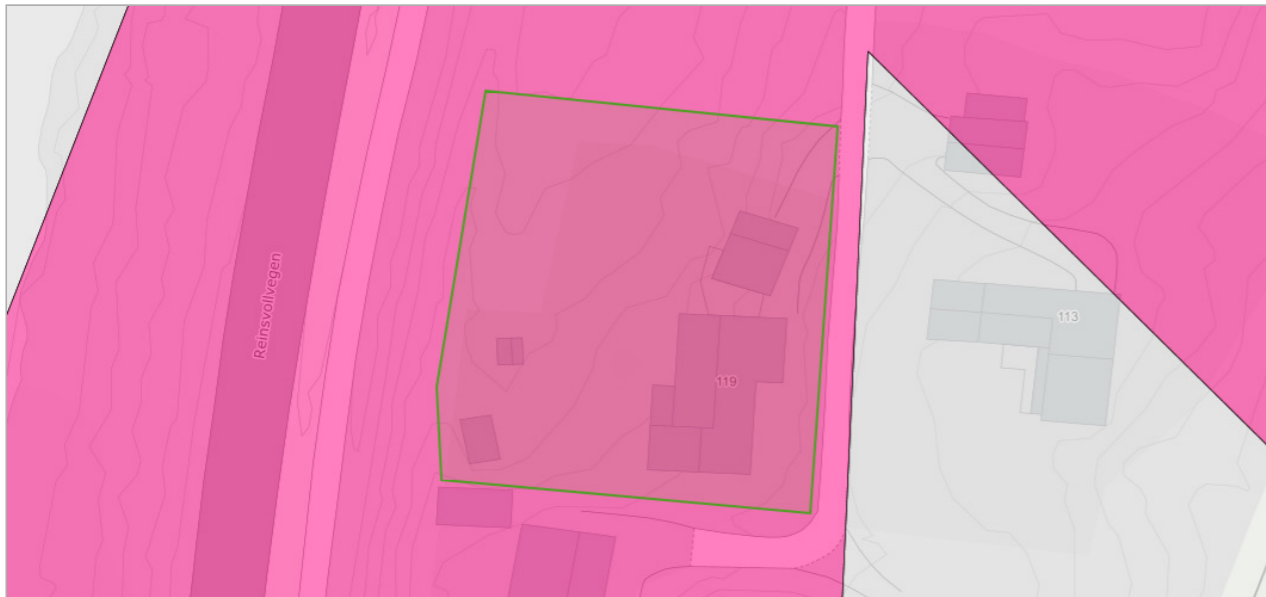

Om datasettet

Datasettet viser hvilke områder i Norge som trolig er mer radonutsatt enn andre. Datasettet er basert på geologi og inneluftmålinger av radon. Inneluftmålinger er fra NRPA sin nasjonale database, og geologi er fra NGU sine berggrunns- og løsmassedatabaser. Berggrunnsdata er av målestokk 1:250.000 og løsmassedata er av varierende målestokk, fra 1:50.000 til 1:1000.000. Inneluftmålinger er brukt til å identifisere områder med forhøyd aktsomhet for radon. De er også brukt til å kjennetegne geologi i forhold til aktsomhet for radon, og denne kunnskapen er overført til områder hvor det finnes ingen eller få inneluftmålinger. Der hvor et område er klassifisert som «høy aktsomhet» er det beregnet at minst 20% av boligene har radonkonsentrasjoner over 200 Bq/m³, med 70% statistisk sikkerhet. Der hvor et område er klassifisert som «middels til lav aktsomhet» er det beregnet at opp til 20% av boligene har radonkonsentrasjoner over 200 Bq/m³, med 70% statistisk sikkerhet. Der hvor det ikke er nok data, eller hvor det ikke er nok statistisk sikkerhet for å beregne aktsomhet for radon, er områder klassifisert som «usikker aktsomhet». Alunskifer er tilknyttet forhøyde radonkonsentrasjoner. Områder hvor det finnes alunskifer er klassifisert som «særlig høy aktsomhet». Med å overføre kunnskap fra områder med inneluftmålinger til områder uten inneluftmålinger, er det antatt at radonegenskaper av en geologitype er det samme i hele landet. I praksis kan det forventes noe variasjon i radonegenskaper i polygoner av den samme geologitypen. I tillegg kan det forventes variasjon i radonegenskaper innenfor et polygon.

Tegnforklaring

Radon aktsomhetsområde
Usikker
Høy

Objekter

Aktsomhetsgrad
Høy

Støykartlegging veg etter T-1442

Kilde	Statens vegvesen	Versjon	20.08.2023
-------	------------------	---------	------------

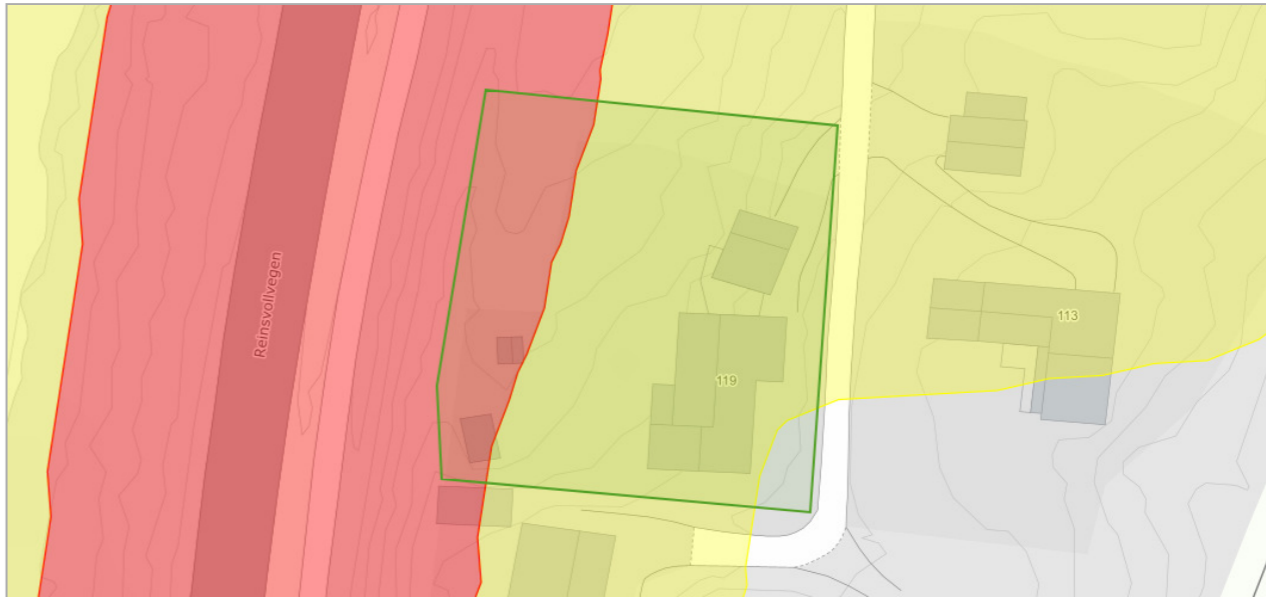

Om datasettet

Støyvarselkart produseres for Europa-, riks- og fylkesveg ca hvert 4 år. Det benyttes som hensynssoner i kommuneplanarbeidet. Støykartene er et resultat fra en beregning basert på tilgjengelig informasjon om terrengforhold, trafikkmengde og skjerming. Informasjon om terreng og situasjon er hentet fra fkb-kart og er supplert med informasjon fra NVDB. Informasjon om Trafikkmengde og fordeling mellom kjøretøytyper og fordeling over døgnet er hentet fra Nordtraf. Beregningen er utført i Norstøy.

Tegnforklaring

Lavt støynivå
Høyt støynivå

Objekter

Kategori
G
R

Tettsteder

Kilde	Statistisk sentralbyrå	Versjon	20.08.2023
-------	------------------------	---------	------------

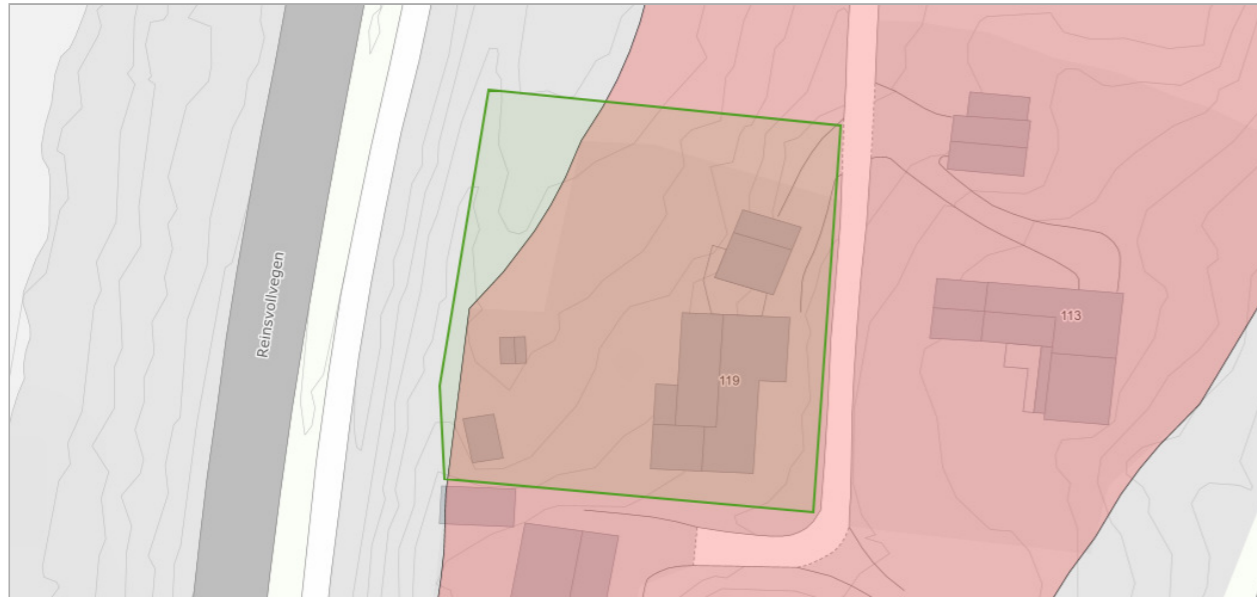

Om datasettet

Tettsteder er geografiske områder som har en dynamisk avgrensning, og antall tettsteder og deres yttergrenser vil endre seg over tid avhengig av byggeaktivitet og befolkningsutvikling.

Et tettsted er en hussamling med minst 200 bosatte og der avstanden mellom husene normalt ikke skal overstige 50 meter. Les mer om tettsted og fullstendig definisjon her: <http://www.ssb.no/befsett>.

Tegnforklaring

Tettsteder
Tettsteder

Objekter

Tettstednr	Navn	Innbyggere	Areal
1645	Raufoss	7839	7.11105551789

Vannkraft, Utbygd og ikke utbygd

Kilde	Norges vassdrags- og energidirektorat	Versjon	18.08.2023
-------	---------------------------------------	---------	------------

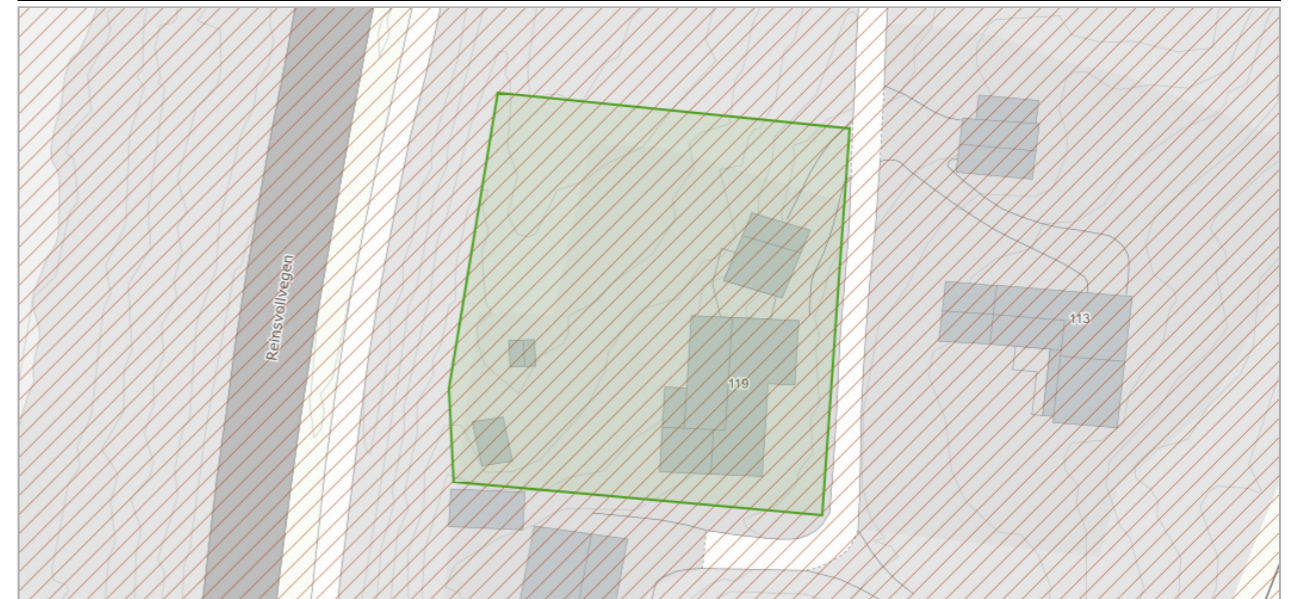

Om datasettet

Før et vannkraftprosjekt kan søke konsesjon må det være avklart i forhold til Samlet plan. Prosjekter som tidligere har vært behandlet i Samlet plan kan søke konsesjon dersom det er plassert i kategori I.

Prosjekter som er plassert i kategori II kan ikke søke konsesjon nå, men kan søke om å flytte prosjektet til kategori I på grunnlag av redusert konflikt eller at lokal motstand er opphørt. Miljøverndepartementet delegerte i 1995 ansvaret for den administrative driften av Samlet plan til Direktoratet for naturforvaltning. Avgjørelser innen Samlet plan gjøres av Miljødirektoratet i samråd med NVE. NVE har ansvar for den teknisk/økonomiske vurderingen av prosjektet og Fylkesmannen uttaler seg angående allmenne interesser.

Tegnforklaring

Delfelt
Delfelt

Delfelt vannkraft

Delfeltnavn	Kraftverknavn
BREISKALLEN SØR	Breiskallen



OVERSIKT OVER LØSØRE OG TILBEHØR TIL EIENDOMMEN

Oversikten er utarbeidet av Norges Eiendomsmeglerforbund, Eiendom Norge og Advokatforeningens Eiendomsmeglingsgruppe, og er gjeldende fra 1. januar 2020.

Generelt

Lov om avhending av fast eigeendom (avhendingslova/avhl.) av 3. juli 1992 regulerer kjøper og selgers rettigheter og plikter ved overdragelse av fast eiendom og andeler i borettslag.

I henhold til avhl. § 3-4 skal eiendommen, når annet ikke er avtalt, overdras med innredninger og utstyr som etter lov, forskrift eller annet offentlig vedtak skal følge med. Det samme gjelder varig innredning og utstyr som enten er fastmontert eller er særskilt tilpasset bygningen, jf. avhl. § 3-5. Loven inneholder ingen detaljert oversikt over hva som omfattes av «innredning og utstyr», og over hva som skal regnes som «fastmontert eller særskilt tilpasset».

Partene kan fritt avtale hva som skal følge med eiendommen ved salg. Bransjens liste over løsøre og tilbehør som skal følge med eiendommen, er en del av avtalen mellom kjøper og selger dersom ikke annet er opplyst i salgsoppgaven, kjøper har tatt forbehold i bud eller avtale på annen måte er inngått. Der intet annet er avtalt, vil løsøre og tilbehør medfølge slik dette fremkommer av avhl. § 3-4 og § 3-5 og denne oversikt.

Produkter og installasjoner som medfølger overdras uten noen form for garantier, utover eventuell gjenværende leverandørgaranti.

Dersom det er noe i nedenstående liste som ikke finnes på eiendommen, vil det heller ikke medfølge.

1. HVITEVARER medfølger der dette er spesielt angitt i salgsoppgaven.
2. HELDEKKENDE TEPPER følger med uansett festemåte.
3. VARMEKILDER, slik som ovner, kaminer, peiser, varmpumper og panelovner, følger med uansett festemåte. Frittstående biopeiser/varmeovner og terrassevarmere medfølger ikke. Det følger ikke med varmekilder i rom som ikke har vegg- eller fastmonterte varmekilder på visning.
4. TV, RADIO OG MUSIKKANLEGG. TV-antennene og fellesanlegg for TV, herunder parabolantenne, og tuneren/dekoder/tv-boks medfølger der dette eies av selger. Veggmontert TV/flatskjerm med tilhørende festeordning samt musikkanlegg følger ikke med (se også punkt 12).
5. BADEROMSINNREDNING/UTSTYR. Badekar, dusjkabinett, dusjvegger, alle fastmonterte speil og hyller, fastmonterte glass- og håndkleholdere, herunder håndklevarmere samt baderomsinnredning, medfølger.
6. GARDEROBESKAP medfølger, selv om disse er løse. Fastmonterte garderobehyller og knagger medfølger. Innredning i garderobeskap, for eksempel løse eller fastmonterte trådkurver, hyller, stenger og lignende, medfølger.

7. KJØKKENINNREDNING medfølger, herunder også åpne, fastmonterte hyller og løs eller fastmontert kjøkkenøy.

8. MARKISER, PERSIENNER og annen type innvendig og utvendig solskjerming, gardinoppheng, lamellgardiner og liftgardiner medfølger.

9. AVTREKKSIVIFTER av alle slag, samt fastmonterte aircondition/ventilasjonsanlegg, medfølger.

10. SENTRALSTØVSUGER medfølger med komplett anlegg, herunder slange, munnstykke mm.

11. LYSKILDER. Kupler, lysstoffarmatur, fastmonterte "spotlights", oppheng og skinner med spotlights samt utelys og hagebelysning medfølger. Veggglamper, krokhengte lamper, lysekroner, prismelamper og lignende som er koblet til sukkerbit eller stikkontakt følger likevel ikke med.

12. INSTALLERTE SMARTHUSLØSNINGER med sentral som styrer lys, varme, lyd o.l., samt tilhørende trådløse enheter som brytere, sensorer, kameraer, integrerte høyttalere el. medfølger. Enkle lysstyringssystem f.eks. med en sentral som kun styrer lyspærer eller smartpærer montert i sokkel medfølger likevel ikke.

13. UTVENDIGE SØPPELKASSER og eventuelt holder/hus til disse medfølger.

14. POSTKASSE medfølger.

15. UTENDØRS INNRETNINGER slik som flaggstang, fastmontert tørkestativ, samt andre faste utearrangementer som f.eks. badestamp, boblekar/jacuzzi og liknende utendørs kar, lekestue, lekestativ, utepeis, fastmontert trommel til vannslange, medfølger. Guidekabel/avgrensingskabel til robotgressklipper medfølger, men robotgressklipper og ladestasjon for denne medfølger ikke.

16. FASTMONTERT VEGGLADER/LADESTASJON TIL EL-BIL medfølger uavhengig av hvor laderen er montert.

17. SOLCELLEANLEGG med tilhørende teknisk infrastruktur medfølger.

18. GASSBEHOLDER til gasskomfyr og gasspeis medfølger.

19. BRANNSTIGE, BRANNTAU, feiestige og lignende medfølger der dette er påbudt. Løse stiger medfølger ikke.

20. BRANNSLUKNINGSAPPARAT, BRANNSLANGE og RØYKVARSLER medfølger der dette er påbudt. Det er eier og brukers plikt til å se til at utstyret forefinnes på enhver eiendom. Hvis annet ikke er uttrykkelig avtalt, skal dette derfor alltid følge med ved salg av eiendom.

21. SAMTLIGE NØKLER til eiendommen som selger er i besittelse av skal overleveres kjøper på overtakelsen, herunder nøkler til eventuelle boder, uthus, garasjeportåpner e.l. Låses boder, uthus e.l. med hengelås, skal lås og nøkler til disse medfølge.

22. GARASJEHYLLER, bodhyller, lagringshyller og oppheng til bildekk medfølger såfremt de er fastmontert.

Planter, busker og trær som er plantet på tomten, eller fastmonterte kasser og lignende er en del av eiendommen og medfølger i handelen.

HELP Boligkjøperforsikring

Boligkjøperforsikring

- Advokathjelp ved boligkjøpet og i 5 år fremover.
- Er kjøpers motvekt til selgers boligselgerforsikring.
- Gir deg advokathjelp hele veien til rettskraftig dom, om nødvendig.

Boligkjøperforsikring **PLUS**

- Advokathjelp ved boligkjøpet og i 5 år fremover.
- Er kjøpers motvekt til selgers boligselgerforsikring.
- Gir deg advokathjelp hele veien til rettskraftig dom, om nødvendig.
- Advokathjelp i de viktigste rettsområdene i privatlivet.

PLUS gir boligeiere sterkt rabattert advokathjelp. Be om råd eller hjelp i retten når du trenger det fra Norges viktigste advokatmiljø for privatpersoner.

PLUS kan bare tegnes samtidig med boligkjøperforsikringen, og koster kun kr 2 800 i tillegg. PLUS fornyes årlig - om du ønsker det.

Borettslag/aksjeleilighet:	Kr 5 900
Selveierleilighet/rekkehus:	Kr 8 900
Ene-/tomanns-/fritidsbolig, tomt:	Kr 12 900

Rettsområder du får hjelp med

Samboeravtale, ektepakt og arv

Forbrukerkjøp og håndverkertjenester

Utleie og naboforhold

Tomtefeste, veirett og andre servitutter

Plan- og bygningsrett

Skatt ved oppussing, utleie og eiendomssalg

Tilgang til digitale juridiske avtaler via Min side

“Vi unner ingen å stå alene”

Retts skal være rett. For alle.



Boligkjøperforsikring tegnes hos eiendomsmegler senest ved kontraktsignering og gir rett til advokathjelp inntil 5 år etter overtakelse. Forsikringen betales som del av oppgjøret ved boligkjøpet. PLUS-dekningen fornyes årlig ved faktura fra HELP.

Egenandel kr 4 000 påløper ved takst, tvist eller 10 timer advokatbistand, avhengig av hva som kommer først. Meglerforetaket mottar kr 3 200/3 600/3 500 i kostnadsgodtgjørelse, avhengig av boligtype, samt et tillegg på kr 1 000 ved salg av PLUS.

Vi tar forbehold om pris- og vilkårsendringer. Hvis premien ikke er innbetalt ved overtakelse, vil avtalen bli kansellert. For fullstendig informasjon om dekning og vilkår, se help.no

Har du spørsmål?
Kontakt HELP på
help.no/minside,
telefon 22 99 99 99
eller epost post@help.no

HELP
Retts skal være rett. For alle.



Viktige endringer i avhendingsloven

Den 1. januar 2022 ble avhendingsloven endret på viktige punkter for både kjøper og selger. Samtidig fikk vi en ny forskrift som regulerer jobben en takstmann skal gjøre. Den nye forskriften stiller strengere krav til tilstandsrapportene som er en viktig del av kontrakten ved boligsalg. HELP, landets største advokatmiljø for boligkjøpere, har laget en kort innføring i de nye reglene.

Forbudt å selge bolig “som den er”

Du har kanskje hørt at de fleste brukte boliger har vært solgt «som de er»? Dette forbeholdet innebar at selger fraskrev seg ansvar for skjulte feil og mangler. Det var bare hvis selger hadde holdt tilbake eller gitt uriktig informasjon, eller hvis boligen var i vesentlig dårligere stand at kjøper kunne nå frem med et krav mot selger.

Fra 1. januar 2022 kan ikke selger lenger ta generelle forbehold av «som den er»-typen. Dette betyr at når vi da skal vurdere om en bolig har en mangel, må vi vurdere grundig hva som fremgår av kjøpsavtalen. Med kjøpsavtalen menes alle dokumenter og opplysninger som tilbys før kjøpet, også FINN-annonsen og alle vedleggene til salgsoppgaven. Hvis kjøpsavtalen ikke gir et klart svar (av typen “Det følger egen parkeringsplass med leiligheten” eller “Badet er renoverert av fagfolk”), må vi vurdere hva kjøper kan forvente basert på blant annet eiendommens synlige tilstand, alder, opplysningene som er gitt ved salget, feilenes art, karakter og omfang.

Egenandel

Avhendingsloven har også fått en ny bestemmelse om egenandel. Egenandelen slår først inn når det er påvist at eiendommen har en mangel. Når det er et avvik fra kontrakten som utgjør en mangel, skal oppgjøret reduseres med 10 000 kroner, uavhengig av om utbedringskostnadene er høye eller lave. Dette innebærer blant annet at kjøper ikke kan rette krav mot selger hvis det koster mindre enn 10 000 kroner å utbedre mangelen.

Selv om utbedringskostnadene er høye, kan det likevel tenkes at feil ved boligen ikke utgjør mangler etter loven. Dette avhenger av hva som er avtalt mellom partene, og hva kjøper kan forvente basert på de momentene vi har nevnt over.

Nytt om tilstandsrapporter

Tidligere ble det ikke stilt noen konkrete krav til hva en tilstandsrapport skulle inneholde og hvordan den skulle se ut. Dette hadde som konsekvens at tilstandsrapportene varierte i innhold og kvalitet. I den nye forskriften til avhendingsloven stilles det en rekke krav for at en tilstandsrapport skal regnes som godkjent.

HELP
Retts skal være rett. For alle.



Forts. Viktige endringer i avhendingsloven

Opplysningene i tilstandsrapporten skal gis på en forbrukervennlig måte, og det er beskrevet hva takstmannen skal vurdere og hvordan noen av undersøkelsene skal gjennomføres.

Vi har tro på at kjøpere nå vil få bedre informasjon i forkant av salget og dermed et bedre beslutningsgrunnlag.

Kjøpers undersøkelsesplikt lovfestes

Avhendingsloven har også fått en regel om undersøkelsesplikt for kjøper. Regelen tydeliggjør at kjøperen skal anses å kjenne til forhold som er tydelig beskrevet i tilstandsrapporten eller annen relevant salgsdokumentasjon. Det fremgår av loven at kjøperen ikke kan klage på avvik hvis disse er tydelig beskrevet i salgsdokumentasjonen, uavhengig av om kjøperen faktisk har satt seg inn i denne.

Det er derfor svært viktig at kjøper setter seg godt inn i alle dokumenter og opplysninger som tilbys i forkant av kjøpet. Hvis det er noe du ikke forstår, anbefaler vi at du stiller spørsmål til selger og/eller eiendomsmegler. Dersom det er gitt motstridende opplysninger i salgsdokumentene, må du undersøke hvilke av opplysningene som er korrekte, og eventuelt ta forbehold dersom motstriden ikke avklares. Du kan ikke velge å holde deg til den opplysningen du liker best.

Arealavvik

Avhendingsloven har også fått en ny bestemmelse om arealavvik innendørs. Helt kort betyr endringen at eiendommen har en mangel hvis opplysningene om størrelse i salgsdokumentene ikke er riktig. Det er en forutsetning at avviket utgjør mer enn 2 % og minst én kvadratmeter, og at selgeren ikke godtgjør at opplysningene ikke har hatt betydning for kjøperen.

Viktig for kjøper å være klar over

Advokatene i HELP er fornøyde med regelendringer som bidrar til at kjøper får bedre informasjon. Dette kan redusere antall konflikter i etterkant av boligkjøpet.

Selv om selgers ansvar nå har blitt utvidet, er det ikke slik at alle feil er mangler etter avhendingsloven. Det er påregnelig med noen feil ved boligen på grunn av alder, slitasje, osv., og det som er opplyst ved salget, er naturligvis ikke mangler. Jo eldre boligen er, desto vanligere er det å avdekke feil. Det er svært viktig å lese salgsoppgaven nøye. Hvis det er gitt konkrete risikopplysninger om bestemte bygningsdeler, er det påregnelig å måtte utbedre disse og denne kostnaden må kjøper dekke selv.

Hvis du har boligkjøperforsikring hos HELP, vil våre advokater hjelpe deg med å vurdere om du kan rette et krav mot selger/selgers boligselgerforsikringselskap. Dersom det er sannsynlig at du vil nå frem med et krav, forfølger vi saken for deg til den er løst.

Forbrukerinformasjon om budgivning

Sist oppdatert med virkning fra 1. januar 2014, i forbindelse med ikrafttredelse av endringer i eiendomsmeglingsforskriften.

Informasjonen er utarbeidet av Forbrukerombudet, Forbrukerrådet, Den Norske Advokatforening ved Eiendomsmeglingsgruppen, Eiendomsmeglerforetakenes Forening og Norges Eiendomsmeglerforbund, på grunnlag av blant annet forskrift om eiendomsmegling § 6-3 og § 6-4.

Nedenfor gis en oversikt over de retningslinjer som forbrukermyndighetene og organisasjonene anbefaler benyttet ved budgivning på eiendommen. Avslutningsvis gis også en kort oversikt over de viktigste rettsreglene tilknyttet budgivning.

Før det legges inn bud på eiendommen oppfordres budgiver til å sette seg inn i all relevant informasjon om eiendommen, herunder eventuell salgsoppgave og teknisk rapport med vedlegg.

Gjennomføring av budgivning

1. På forespørsel vil megler opplyse om aktuelle bud på eiendommen, herunder om relevante forbehold.
2. Alle bud skal inngis skriftlig til megler, som formidler disse videre til oppdragsgiver. Kravet til skriftlighet gjelder også budforhøyelser og motbud, aksept eller avslag fra selger. Før formidling av bud til oppdragsgiver skal megler innhente gyldig legitimasjon og signatur fra budgiver. Kravet til legitimasjon og signatur er oppfylt for budgivere som benytter e-signatur, eksempelvis BankID eller MinID. Med skriftlige bud menes også elektroniske meldinger som e-post og SMS når informasjonen i disse er tilgjengelig også for ettertiden.
3. Et bud bør inneholde eiendommens adresse (eventuelt gnr/bnr), kjøpesum, budgivers kontaktinformasjon, finansieringsplan, akseptfrist, overtakelsesdato og eventuelle forbehold som for eksempel usikker finansiering, salg av nåværende bolig ol. Normalt vil ikke et bud med forbehold bli akseptert før forbeholdet er avklart. Konferer gjerne med megler før bud avgis.
4. Megler skal legge til rette for en forsvarlig avvikling av budrunden. I forbrukerforhold (dvs. der oppdragsgiver er forbruker) skal megleren ikke formidle bud med kortere akseptfrist enn kl. 12.00 første virkedag etter siste annonserte visning. Etter denne fristen bør budgivere ikke sette en kortere akseptfrist enn at megler har mulighet til, så langt det er nødvendig, å orientere oppdragsgiver, budgivere og øvrige interessenter om bud og forbehold. Det bør ikke gis bud som diskriminerer eller utelukker andre budgivere. Dersom bud inngis med en frist som åpenbart er for kort til at megleren kan avvikle budrunden på en forsvarlig måte som sikrer oppdragsgiver og interessenter et tilstrekkelig grunnlag for sine handlingsvalg, vil megler fraråde budgiver å stille slik frist.
5. Megleren vil uoppfordret gi sin vurdering av det enkelte bud overfor oppdragsgiveren, når budet er gitt innenfor fristene i punkt 4.
6. Megleren skal så langt det er nødvendig og mulig holde budgiverne skriftlig orientert om nye og høyere bud og eventuelle forbehold. Megler skal så snart som mulig bekrefte skriftlig overfor budgivere at budene deres er mottatt.
7. Etter at handel har kommet i stand, eller dersom en budrunde avsluttes uten at handel er kommet i stand, kan en budgiver kreve kopi av budjournalen i anonymisert form.
8. Kopi av budjournal skal gis til kjøper og selger uten ugrunnet opphold etter at handel er kommet i stand. Dersom det er viktig for budgiver å bevare sin anonymitet, bør budet fremmes gjennom fullmektig.

Viktige avtalerettslige forhold

1. Det eksisterer ingen angrerett ved salg/kjøp av fast eiendom.
2. Når et bud er innsendt til megler og han har formidlet innholdet i budet til selger (slik at selger har fått kunnskap om budet), kan budet ikke kalles tilbake. Budet er da bindende for budgiver frem til akseptfristens utløp, med mindre budet før denne tid avslås av selger eller budgiver får melding om at eiendommen er solgt til en annen (man bør derfor ikke gi bud på flere eiendommer samtidig dersom man ikke ønsker å kjøpe flere enn en eiendom).
3. Selger står fritt til å forkaste eller akseptere ethvert bud, og er for eksempel ikke forpliktet til å akseptere høyeste bud.
4. Når en aksept av et bud har kommet frem til budgiver innen akseptfristens utløp er det inngått en bindende avtale.
5. Husk at også et eventuelt bud fra selger til kjøper (såkalte "motbud"), avtalerettslig er et bindende tilbud som medfører at det foreligger en avtale om salg av eiendommen dersom budet i rett tid aksepteres av kjøper.

For eiendommen:

Adresse: Reinsvollvegen 119
2833 RAUF OSSMeglerforetak: Aktiv Gjøvik Land Toten
Saksbehandler: Anne Mette Skar

Oppdragsnummer: 1209230077

Telefon: 980 15 622
E-post: anne.mette.skar@aktiv.no

Undertegnede gir herved følgende bud på ovennevnte eiendom:

Kjøpesum: Kr. _____

Beløp med bokstaver: Kr. _____

+ omkostningert iht. opplysninger i salgsoppgaven

Dette budet er bindende for undertegnede frem til og med den: _____ Kl. _____

Dersom annet ikke er angitt gjelder budet til kl. 15.00 første virkedag etter siste annonserte visning. I forbrukerforhold vil bud med kortere akseptfrist enn til kl. 12.00 første virkedag etter siste annonserte visning ikke bli videreformidlet til selger.

Eventuelle forbehold: _____

Undertegnede er kjent med at selger står fritt til å godta eller forkaste ethvert bud. Likeledes er undertegnede klar over at budet er bindende for budgiver når det er kommet til selgers kunnskap. Handelen er juridisk bindende for begge parter dersom budet aksepteres innen akseptfristen. Undertegnede er kjent med at budjournalen vil bli forelagt kjøper og selger når handel er sluttet.

Ønsket overtakelsesdato: _____

Budet baseres på opplysninger og salgsvilkår som fremkommer av salgsoppgave datert: 20.03.2025

Kjøpet vil bli finansiert slik:

Låneinstitusjon: _____ Referanse og tlf nr.: _____

Lånt kapital: _____ Kr.: _____

Egenkapital: _____ Kr.: _____

Totalt: _____ Kr.: _____

Egenkapital består av: Salg av nåværende bolig eller fast eiendom Disponibelt kontantbeløp (bankinnskudd)Jeg gir bud som: Forbruker Ledd i næringsvirksomhet / juridisk person (selskap)Jeg samtykker til bruk av elektronisk kommunikasjon: Ja Nei

Navn: _____

Navn: _____

Fødselsnr. (11 siffer): _____

Fødselsnr. (11 siffer): _____

Adresse: _____

Adresse: _____

Postnr.: _____ Sted: _____

Postnr.: _____ Sted: _____

Tlf.: _____ E-post: _____

Tlf.: _____ E-post: _____

Dato.: _____ Sign: _____

Dato.: _____ Sign: _____

Kopi av legitimasjon

Kopi av legitimasjon