

aktiv.



Rødrevvegen 7, 2030 NANNESTAD

Frittliggende enebolig med pent opparbeidet tomt, dobbel garasje og uthus med carport - barnevennlig beliggenhet!



Eiendomsmegler MNEF

Knut Magnus Betten

Mobil 901 00 721

E-post knut.magnus.betten@aktiv.no

Aktiv Eiendomsmegling Jessheim

Trondheimsvegen 86, 2050 Jessheim. TLF. 63 85 50 00

Nøkkelinformasjon

Prisant.: Kr 5 000 000,-
Omkostn.: Kr 126 390,-
Total ink omk.: Kr 5 126 390,-
Årlig festeavgift: Kr 597,-
Selger: Wenche-Elin Johansen
Øqvist
Leif Søren Øqvist

Salgsobjekt: Enebolig
Eierform: Eiet
Byggeår: 1999
BRA-i/BRA Total 161/210 kvm
Tomtstr.: 785.5 kvm
Soverom: 3
Antall rom: 5
Gnr./bnr. Gnr. 27, bnr. 632
Oppdragsnr.: 1208260079

Frittliggende enebolig med pent opparbeidet tomt, dobbel garasje og uthus med carport!

Velkommen til Rødrevvegen 7!

En familievennlig enebolig med fin intern beliggenhet. Eiendommen består av en lys og romslig stue, fint kjøkken med integrerte hvitevarer, 3 gode soverom, loftstue, 2 flislagte bad, praktisk vaskerom og innvendig bod. Det er utgang fra stuen til en flott steinbelagt uteplass og terrasseplattning. Fin hage med plen og beplantning. Gunstig festekontrakt som reguleres etter KPI.

Parkering i dobbel garasje, på gårdsplassen og i carport på siden av boden.

Boligen har en attraktiv og barnevennlig beliggenhet i Nannestad, med kort vei til skoler i alle trinn og barnehager. I Nannestad finner du flere dagligvarebutikker og ytterligere servicetilbud på Torget. Gangavstand til bussholdeplass. Med bil tar det ca. 10 min til Gardermoen og ca. 45 min til Oslo.



Innhold

Nøkkelinformasjon	2
Om eiendommen	23
Tilstandsrapport	44
Egenerklæring	74
Energiattest	82
Nabolagsprofil	83
Budskjema	107



Romslig, opparbeidet gårdsplass foran boligen med belegningsstein og kantstein. Her er det godt med bilopptillingsmuligheter.



Romslig gårdsplass med fine biloppstillingsmuligheter, samt parkering i dobbel garasje og i carport.



Eiendommen er en festetomt på ca 785 kvm og omfatter hage med plen og beplantning.



Romslig og skjermet hage med hekk rundt store deler av eiendommen, samt fine uteplasser.



Steinbelagt terrasse i bakkant med god plass til stort spisebord.



Uteplass med adkomst fra stuen via terrassedør.



Videre er det opparbeidet en terrasseplattning på ca 16 kvm med solskjerming og uttrekkbar terrasseskjerming.



Hagen består også av litt naturtomt med fjell.



illustrasjonen er ikke en teknisk tegning og avvik kan forekomme.

Plantegningen er ikke i målestokk og noe avvik kan forekomme. Megler/selger tar ikke ansvar for evt. feil.



Lys og romslig stue med parkett på gulv og malte veggoverflater.



I stuen er det plass til bla. sofamøblement med tilhørende salongbord.



I stuen er det også plass til stort spisestuebord.



Spisestue. Her er det også terrassedør med adkomst til hagen.



Stort kjøkken med god skap- og benkeplass.



Kjøkkeninnredningen har profilerte fronter og det er et vitrineskap i innredningen. Videre er det benkeplate av laminat.



Det er flislagt på veggen over benkeplaten og bak platetoppen, samt montert downlights i himlinger og over innredningen.



I kjøkkenet er det også plass til spisebord.



Ventilator i hette over platetoppen, og det er også integrert stekeovn, microovn, oppvaskmaskin og kjøleskap.



Soverom i 1. etasje av god størrelse.



I hovedsoverommet er det godt med oppbevaringsplass dobbel skyvedørgarderobe.



Pent flislagt bad i 1. etasje med gulvvarme.



Pent servant i baderomsinnredning med skuffer og speil med integrert belysning.



Meget praktisk vaskerom med flislagt gulv og opbevaringsplass.



Vaskerommet har egen adkomstdør, skyllekum og skapinnredning. Det er opplegg for vaskemaskin og tørketrommel.



I gangen er det tilhørende skyvedørgarderobe.

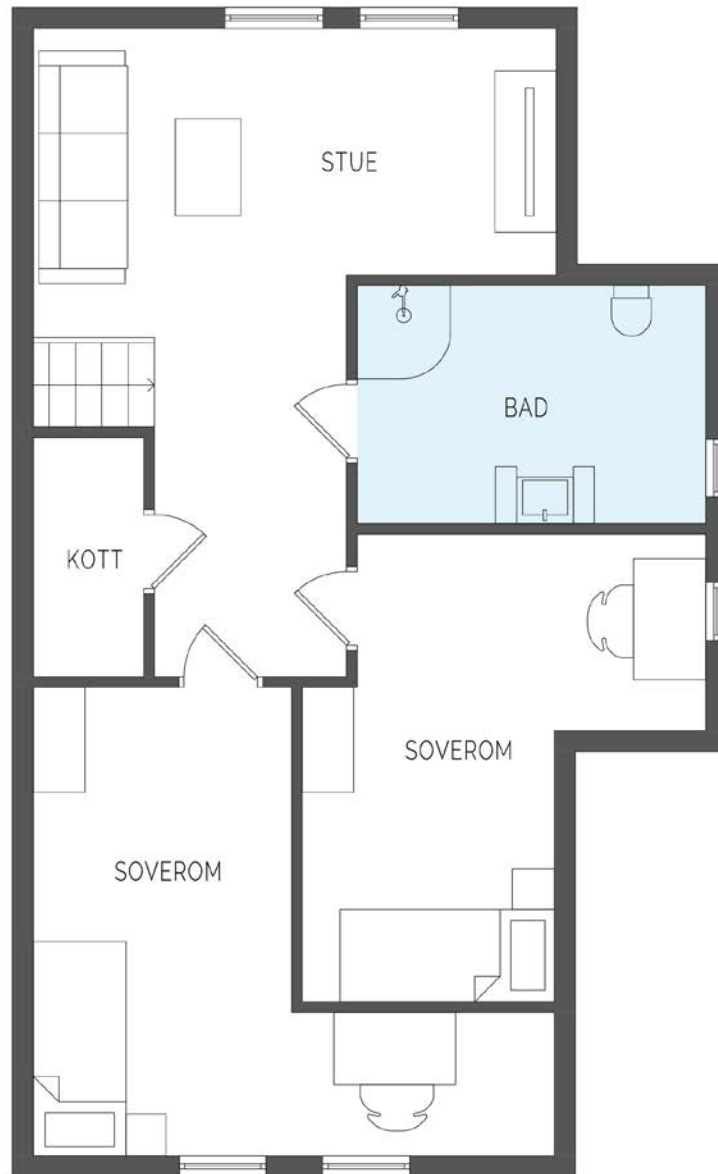

illustrasjonen er ikke en teknisk tegning og avvik kan forekomme.

Plantegningen er ikke i målestokk og noe avvik kan forekomme. Megler/selger tar ikke ansvar for evt. feil.



Koselig loftstue.



Loftstue.



Lyst og pent soverom i 2. etasje.



Soverom.



Soverom i 2. etasje.



Pent flislagt bad i 2. etasje med gulvvarme.



Oversiktsbilde.



Fra eiendommen er det umiddelbar nærhet til flotte rekreasjonsområder i skog og mark.

Om eiendommen

Om boligen

Areal

BRA - i: 161 kvm

BRA - e: 49 kvm

BRA totalt: 210 kvm

TBA: 16 kvm

Enebolig

Bruksareal fordelt på etasje

1. etasje

BRA-i: 110 kvm Entre, gang, stue, kjøkken, bad, vaskerom og soverom.

2. etasje

BRA-i: 51 kvm Stue, bad, bod og 2 soverom.

TBA fordelt på etasje

1. etasje

16 kvm Terrasseareal.

Bod

Bruksareal fordelt på etasje

1. etasje

BRA-e: 15 kvm Bod.

Garasje

Bruksareal fordelt på etasje

1. etasje

BRA-e: 34 kvm Garasje.

Takstmannens kommentar til arealoppmåling

Takhøyde 1. etasje: 2,35 m.

Takhøyde loftetasje: 2,40 m.

Arealer og høyder er målt etter beste evne med håndholdt lasermåler.

Tomtetype

Festet

Tomtestørrelse

785.5 kvm

Tomtebeskrivelse

Tomten er pent opparbeidet med hage med plen, beplanting og hekk i bakkant. Noe synlig fjellgrunn i hagen.

På fremsiden er det gjerde, og det er lagt belegningsstein og kantstein, samt etablert en flott steintrapp og inngangsparti.

Årlig festeavgift

Kr 597

Festetid

Festetiden er 80 år fra bortfestelsestidspunktet (16.07.1997). Festetiden løper til 2077.

Nannestad kommune er bortfester. Ordfører må signere på skjøtet.

Regulering av festeavgift

Den årlige avgiften skal være innbetalt til kommunekassererkontoret ved forfall.

Festeavgifter reguleres kun etter KPI, hvert 10. år.

Innløsningsvilkår festekontrakt

Alle festere på Preståsen kan kreve innløsning når de ønsker i tråd med lokale retningslinjer. Kontakt kommunen for informasjon.

Festekontrakt datert

16.07.1997.

Bortfesters transportgebyr

Kr 200

Beliggenhet

Boligen har en sentral og barnevennlig beliggenhet i Nannestad med gangavstand til det meste. Her finner du skoler i alle trinn, butikker, kollektivtilbud og fritidsfasiliteter i umiddelbar nærhet.

Dagligvarehandelen kan gjøres ved Kiwi eller Rema 1000 som begge ligger i Teigebyen og innen gangavstand. Ikke langt unna finner du også Nannestad Torg som byr på bla. pizzeria, kafe, vinmonopol, blomsterbutikk, Europris m.m. Ønsker man ytterligere

servicetilbud er det ikke lange veien til Jessheim hvor du har de fleste øvrige fasiliteter som storsenter med over 140 butikker, kulturhus med kino, restauranter og mye mer.

Det er flere fine rekreasjonsmuligheter i Nannestad med blant annet flotte tur- og skiløyper i Romeriksåsen, samt flere bade- og fiskevann. Det er gangavstand til Nannestadhallen og fotballbane, samt den nye svømmehallen med 25-meters basseng, stupetårn og sklie. På andre siden av Nannestadhallen finner du Nannestad videregående skole.

Området er under stadig utvikling og det bygges både nye boliger og øvrig infrastruktur. Den korte veien til OSL Gardermoen gjør stedet svært attraktivt og det er lett å ta seg til de fleste andre steder herfra.

Avstander med bil:

OSL Gardermoen ca 10 minutter

Jessheim sentrum ca 18 minutter

Lillestrøm ca 35 minutter

Oslo S ca 45 minutter

For ytterligere informasjon om Nannestad, se www.nannestad.kommune.no

Adkomst

Se vedlagte kartskisse i Finn annonsen.

Bebyggelsen

Veletablert boligområde bestående av frittliggende eneboliger og noen flermannsboliger.

Barnehage/Skole/Fritid

Boligen ligger innen gangavstand til Preståsen skole, som per idag har ca. 350 elever. Her finner du fine uteområder med lekeapparater og klassetrinn fra 1.-7.klasse. Det er også gangavstand til Nannestad ungdomsskole som huser ca. 600 elever og ca. 80 ansatte.

Det er også kort vei til Nannestad videregående skole, som driftes av fylkeskommunen. I dag huser skolen nesten 900 elever fra flere steder på Øvre Romerike og tilbyr seks studieprogram.

Det kan leses mer om skolene på kommunenes hjemmeside.

Skolekrets

Preståsen skolekrets.

Offentlig kommunikasjon

Det er god offentlig kommunikasjon med buss. Nærmeste busstopp er "Bevervegen", hvor bussen går til bla. Jessheim og OSL Gardermoen. Nannestad ligger kun en 10 minutters biltur unna hovedflyplassen Oslo lufthavn Gardermoen hvor man har hele verden for sine føtter. Fra Gardermoen går det tog til bla. Oslo og Hamar flere ganger i timen.

Bygningssakkyndig

Eirik Kalheim

Type rapport

Tilstandsrapport

Byggemåte

Enebolig oppført i 1999 over to plan. Bygningen er generelt oppført i trekonstruksjoner, i tråd med byggemåten som var vanlig for byggeåret. Boligen er etablert på en byggegrunn av fjell og løsmasser, med en støpt plate på mark. Dreneringen er fra byggeåret 1999.

Veggkonstruksjonen består av bindingsverk i tre, med utvendig liggende bordkledning. Takkonstruksjonen har W-takstoler i tre, og taket er tekket med betongtakstein. Taket har renner, nedløp og beslag utført i sort lakkert metall. Etasjeskillerne er konstruert med trebjelkelag, og det er støpt betong i første etasje. Bygningen har malte trevinduer med 2-lags glass, en malt hovedytterdør, og malte balkongdører i tre med 2-lags glass.

Eiendommen har en terrasse på mark, bygget med impregnert bjelkelag og terrassebord.

Bod og garasje er oppført med trekonstruksjoner.

TG2 - Avvik som kan kreve tiltak:

- Utvendig - Taktekking

Avvik: Mer enn halvparten av forventet brukstid er passert på taktekkingen. Mer enn halvparten av forventet brukstid er passert på undertak. Det er mosegroing på taksteinen. Når taktekking og undertak begynner å bli gamle, øker risikoen for lekkasjer, noe som kan føre til omfattende og kostbare reparasjoner av underliggende konstruksjoner dersom en ikke foretar tiltak på konstruksjonene før dette oppstår.

- Utvendig - Nedløp og beslag

Avvik: Det er registrert at mer enn halvparten av forventet brukstid er passert for renner, nedløp og beslag. Aldersslitasje på renner og beslag øker risikoen for redusert funksjon og lekkasjer.

- Utvendig - Takkonstruksjon/Loft

Avvik: Selv om det ikke er registrert synlige skader, vurderes høy alder som et aldersrelatert avvik. Når mer enn halvparten av forventet levetid er passert, øker risikoen for svekket funksjon over tid. Dette gir grunnlag for tilstandsgrad 2. Aldersslitasje kan medføre redusert styrke i trekonstruksjoner, økt risiko for fuktskader og deformasjoner dersom vedlikehold ikke følges opp.

- Utvendig - Vinduer

Avvik: Karmene i vinduer er slitte og det er sprekker i trevirket. Vinduene har nådd en alder (over 20 år) som erfaringsmessig tilsier at isoleringsevnen er svekket, og at punktering kan oppstå i tiden som kommer.

- Utvendig - Dører

Avvik: Ytterdøren er over 10 år gammel og har passert forventet levetid for enkelte komponenter. Det må påregnes økt behov for vedlikehold og eventuelt utskiftning over tid. Det er ikke registrert funksjonelle avvik ved befarings, men alder tilsier at tilstanden bør følges opp.

- Våtrom - 1. Etasje > Bad > Overflater vegger og himling

Avvik: Svertesopp oppstår vanligvis i fuktige miljøer med begrenset ventilasjon. Det er ofte et tegn på høy luftfuktighet, kondens eller manglende rengjøring over tid. Mykfuge bør fjernes og legges på ny. Konsekvens: Estetisk forringelse og risiko for videre biologisk vekst. Kan utvikle seg til mer alvorlige fuktskader dersom årsaken (høy fuktighet) ikke utbedres. Potensiell lukt og dårlig inneklima.

- Våtrom - 1. Etasje > Bad > Overflater Gulv

Avvik: Det er mulighet for at det kan forekomme vannlekkasje på våtrommet hvor vann ikke vil gå til sluk. Det er påvist at noen fliser har bom (hulrom under). Eventuelt lekkasjevann fra utstyr utenfor dusjsone vil ikke ha en naturlig vei til sluket. Dette kan føre til at vann samler seg på gulvet og potensielt renner ut av rommet eller trenger inn i konstruksjonen.

- Våtrom - 1. Etasje > Vaskerom > Sluk, membran og tettesjikt

Avvik: Mer enn halvparten av forventet brukstid er passert på slukløsningen.

- Våtrom - 1. Etasje > Vaskerom > Ventilasjon

Avvik: Våtrommet mangler tilluftsventilering, f.eks. spalte/ventil ved dør.

- Våtrom - Loftetasje > Bad > Sluk, membran og tettesjikt

Avvik: Mer enn halvparten av forventet brukstid er passert på slukløsningen.

- Våtrom - Loftetasje > Bad > Sanitærutstyr og innredning

Avvik: Det er ikke påvist tilfredsstillende løsning for å synliggjøre lekkasje fra innebygget sisterner.

- Tekniske installasjoner - Vannledninger

Avvik: Mer enn halvparten av forventet brukstid er passert på innvendige vannledninger. Konsekvens: Økt risiko for lekkasjer og vannskader i konstruksjoner. Potensielle følgeskader på gulv, vegger og innredning ved rørbrudd. Kostbare reparasjoner dersom skade oppstår uoppdaget.

- Tekniske installasjoner - Avløpsrør

Avvik: Mer enn halvparten av forventet brukstid er passert på innvendige avløpsledninger. Konsekvens: Aldersrelatert slitasje kan medføre lekkasjer, tilstopping eller brudd over tid. Skader på avløpsledninger kan gi vannskader og kostbare reparasjoner dersom de ikke oppdages tidlig.

- Tomteforhold - Fuktsikring og drenering

Avvik: Mer enn halvparten av forventet levetid på drenering er overskredet.

- Tomteforhold - Utvendige vann- og avløpsledninger

Avvik: Mer enn halvparten av forventet brukstid er passert på utvendige avløpsledninger. Mer enn halvparten av forventet brukstid er passert på utvendige vannledninger.

Lovlighet:

Byggetegninger: Det foreligger godkjente og byggemeldte tegninger, men de stemmer ikke med dagens bruk. Det er gjort endringer innenfor hoveddel i 1. etasje. I loftetasjen er deler av arealet omgjort fra tilleggsdel til hoveddel.

De to soverommene i 2. etg. er byggemeldt som bod i opprinnelige godkjente byggetegninger. Det er sendt søknad om bruksendring. Det gjøres oppmerksom på at bruksendringen ikke er godkjent per idag og kjøper tar risiko for at dette ev. ikke blir godkjent hos kommunen.

Interessenter bes lese gjennom vedlagte tilstandsrapport datert 13.04.2026, for ytterligere informasjon. Her fremgår kostnadsestimat og anbefalte tiltak på tilstandsgrad 2. Vi oppfordrer interessenter til å sette seg inn i tilstandsrapporten før visning.

Sammendrag selgers egenerklæring

Boligen ble kjøpt i 2015. Selger har bodd i boligen de siste 12 månedene.

2. Vet du om det er gjort arbeid på bad eller våtrom, enten av deg eller tidligere eiere?

Ja.

Firmanavn: Bjørklund og Løvland flis og membran, 2013; Oslo elektroservice A/S, 2013; Bravida, 2013.

Beskrivelse: Info fra tidligere eier: Bygd bad 2 etg 2008 Totalrenovert bad 1 etg 2013.

Bygd med varmekabler, membran, fliser sluk. Nye innredninger.

3. Vet du om tettesjikt, membran eller sluk ble fornyet eller oppgradert?

Ja.

Beskrivelse: Iflg tidligere eier er alt dette nytt fra bunnen av når badene ble gjort.

5. Vet du om det er, eller har vært, vannlekkasje eller andre typer feil eller skader på tak, yttervegg, vinduer, dører, garasje, tilleggsbygninger eller lignende?

Ja.

Firmanavn: Polygon, 2026.

Beskrivelse: Vanninntrengning mellom stue kjøkken. se takstrappport. Forsikringssak i Storebrand.

6. Er det gjort tiltak, eller er feilen/skaden utbedret?

Ja.

Firmanavn: Polygon, 2026.

Beskrivelse: Utvendig; Skiftet sutakplater under gradrenne. rensed og gjort rent så vannet renner godt av platene. Skiftet flere takstein i området rundt. Innvendig; revet gipsplater i tak og vegg i og rundt området. Montert nye gipsplater, sparklet og malt av fagfolk.

7. Vet du om det er utført arbeid på tak, yttervegg, vindu, dører eller annen fasade, enten av deg eller tidligere eiere?

Ja.

Firmanavn: Utført av faglært i privat regi, 2025.

Beskrivelse: Vanninntregning via tak. Byttet sutak under gradrenne, byttet flere takstein i området.

8. Vet du om det er, eller har vært, feil eller skader på vinduene, som for eksempel kondens, fuktskader eller vanninntrengning? Eller er noen av vinduene i boligen punktert?

Ja.

Beskrivelse: Punktert glass verandadør. Noe dugg i inngangsdør, mulig punktert.

10. Vet du om det er utført arbeid på garasje eller øvrige tilleggsbygninger, av enten deg eller tidligere eiere?

Ja.

Firmanavn: Ufaglært, 2024.

Beskrivelse: Bygget vedskjul inntil garasje. Satt opp to vegger og tak.

11. Vet du om det er, eller har vært, skjevheter eller setningsskader i boligen, støttemur, terrasse eller lignende?

Ja.

Beskrivelse: Noe svinnsprekker i mur.

17. Vet du om det er, eller har vært, skadedyr eller sjenerende insekter på eiendommen eller i boligen?

Ja.

Firmanavn: Ufaglært, 2017.

Beskrivelse: Oppdaget sukkermaur på kjøkkengulv, i stue og på vaskerom.

18. Er det gjort tiltak, eller er feilen/skaden utbedret?

Ja.

Firmanavn: Ufaglært, 2017.

Beskrivelse: En bekjent fra Rentokil kom med maurmiddel som ble lagt ut. Ikke observert noen maur etter det.

22. Vet du om det er, eller har vært, feil eller skader knyttet til sentralfyr, radiator, ventilasjon, varmpumpe, kjøkkenvifte, baderomsvifte eller andre installasjoner?

Ja.

Beskrivelse: Gasspeis defekt.

23. Er det gjort tiltak, eller er feilen/skaden utbedret?

Ja.

Firmanavn: Piperehabilitering A/S, 2018.

Beskrivelse: Fjernet gasspeis og røykrør. Montert ny stålinsats i lecapipe. satt inn ny vedovn.

24. Vet du om det er gjort arbeid på sentralfyr, radiator, ventilasjon, varmpumpe eller andre installasjoner, enten av deg eller tidligere eiere?

Ja.

Firmanavn: Romerike bygg og ventilasjon, 2024.

Beskrivelse: Satt inn ventilasjonsannlegg for avtrekk bad 1 etg, bad 2 etg og vaskerom.

25. Vet du om det er, eller har vært, feil eller skader knyttet til ildsted eller pipe?

Ja.

Firmanavn: Piperehabilitering A/S, 2018.

Beskrivelse: Fjernet gasspeis, satt inn vedovn og stålrør.

26. Er det gjort tiltak, eller er feilen/skaden utbedret?

Ja.

Firmanavn: Piperehabilitering A/S, 2018.

Beskrivelse: Se tidligere info.

44. Har boligen garasje eller øvrige tilleggsbygninger?

Ja.

Innhold

Planløsning:

1. etasje: Entre, gang, stue, kjøkken, bad, vaskerom og soverom.

2. etasje: Loftstue, bod, bad og to soverom.

Loftstuen var opprinnelig soverom. Ved å sette opp lettvegg, kan den gjøres om til soverom.

De to soverommene i 2. etg. er opprinnelig byggemeldt som bod. Eier har sendt inn søknad om bruksendring til Nannestad Kommune.

Kort fortalt:

- Frittliggende og familievennlig enebolig over to plan.
- Entre med skyvedørsgarderobe.
- Flott kjøkken med mye skap- og benkeplass.
- Integrerte hvitevarer i kjøkken.
- Lys og romslig stue med peisovn og varmepumpe.
- Romslig soverom i 1. etasje med skyvedørsgarderobe.
- Pent flislagt bad med gulvvarme i 1. etasje.
- Praktisk vaskerom med egen adkomstør.
- Loftstue i 2. etasje.
- To soverom i boligens 2. etasje.
- Flislagt bad med dusjkabinett i 2. etasje.
- Bod/kott i 2. etasje.
- Steinbelagt uteplass med adkomst fra stuen.
- Terrasseplattning på ca. 16 kvm med solskjerming.
- Pent opparbeidet tomt med stor gårdsplass med belegningsstein.
- Utebod med carport på siden.
- Dobbel garasje.
- Flott hage med plen og naturtomt, samt hekk og beplantning.
- Gode solforhold.
- Barnevennlig beliggenhet på Preståsen med kort vei til skoler og barnehager.

Standard

Kjøkken:

Fint og funksjonelt kjøkken med mye skap- og benkeplass. Kjøkkeninnredningen har profilerte fronter og benkeplaten er laminert. Ett overskap har vitrine, og det er montert downlights flere steder. Flislagt på vegg mellom overskap og benkeplaten, samt bak platetoppen. Det er integrerte hvitevarer i kjøkkenet som medfølger, herunder stekeovn, platetopp, oppvaskmaskin, microovn og kjøleskap. Fin plass til spisebord også på kjøkkenet.

Bad 1. etasje:

Delikat flislagt bad med gulvvarme. Badet er innredet med vegghengt toalett, dusjhjørne med glassvegger, høyskap og servant i baderomsinnredning. Det er speil

med integrert belysning. Det er mekanisk avtrekk og tilluft fra dør. Badet er fra 2013 i følge tidligere salgsoppgave forelagt takstmann.

Bad loftetasje:

Fint flislagt bad med gulvvarme i 2. etasje. Rommet er utstyrt med servant i baderomsinnredning, veggmontert toalett og dusjkabinett. Det er mekanisk avtrekk og tilluft fra dør.

Vaskerom:

Meget praktisk vaskerom med flislagt gulv med elektriske varmekabler, tapet på vegger og panel i taket. Rommet er utstyrt med innredning med skyllekum og bereder. Videre er det opplegg for vaskemaskin og plass til tørketrommel. Det er mekanisk avtrekk og tilluft fra dør.

Innvendige overflater:

Gulv: Parkett, laminat og fliser.

Vegger: Trepanel og malte plater. Fliser på bad.

Himling: Trepanel.

Tekniske installasjoner:

- Vannledninger: Innvendige vannledninger er av plast (rør i rør).
- Avløpsrør: Det er avløpsrør av plast.
- Ventilasjon: Boligen har naturlig ventilasjon. Det er montert avtrekksaggregat til våtrom.
- Varmtvannstank: Varmtvannstanken er på ca. 200 liter.
- Elektrisk anlegg: Elektrisk skjult anlegg med automatsikringer. Anlegget er fra byggeår 1999. Det foreligger samsvarserklæring for deler av anlegget.

Innbo og løsøre

Bransjens liste over løsøre og tilbehør legges til grunn for salget dersom ikke annet fremkommer av salgsoppgaven. Listen følger vedlagt salgsoppgaven. Det er full avtalefrihet om hva som skal følge med bolig og fritidsbolig ved salg. Hvis hvitevarer og/eller annet teknisk utstyr medfølger, gis det ingen garantier i forhold til tilstand, funksjonalitet og levetid på disse.

Hvitevarer

Kun hvitevarer som er spesifikt angitt i salgsoppgaven, følger med. Dette gjelder uavhengig av om hvitevaren(e) eventuelt kan anses som integrerte.

Moderniseringer og påkostninger

Arbeid utført i boligen:

2026: Plating ble beiset.

2024: Det er etablert et avtrekksagregat som trekker luft ut av begge bad og vaskerom, montert i 2024.

2020:

- Innmat i kjøkkenventilator skiftet i 2020.
- Terrasseplattingen ble bygd.

2018: Piperehabilitering med nytt røykrør av stål og etablering av ildsted.

2016: Varmepumpe er montert.

TV/Internett/Bredbånd

Eier tegner eget abonnement for tv og bredbånd på eiendommen.

Parkering

Parkering i tilhørende dobbel garasje.

Radonmåling

Det er ikke foretatt radonmålinger, og bygget er heller ikke utført med radonsperre.

Diverse

Foretaket og Aktiv-kjeden har flere samarbeidspartnere som tilbyr produkter eller tjenester i forbindelse med gjennomføringen av megleroppdraget:

- I forbindelse med forberedelse av salget, innhenter vi informasjon om eiendommen hovedsakelig fra vår samarbeidspartner Ambita
- Fremtind leverer boligselgerforsikring, samt tilbyr andre forsikringer
- Help Forsikring leverer boligkjøperforsikring
- Vend Marketplaces, eier av annonseplattformen Finn.no
- Overo leverer oppgjørsskjema og overtakelsesprotokoll. Kundene tilbys ulike leverandører for strøm og alarm avhengig av tilbydere i området. Meglerforetaket mottar betaling for tilleggstjenestene.
- Banker i Eika-alliansen tilbyr finansielle tjenester
- Signicat leverer digitale løsninger for signering av dokumenter
- Vitec Megler leverer salgsstøttesystemet, herunder elektronisk løsning for budgivning

Energi

Oppvarming

Boligen varmes opp med vedovn og varmpumpe. Det er elektriske varmekabler i alle rom i 1. etasje, unntatt soverom og under garderobeskap i gangen. Alle våtrom har elektriske varmekabler.

Energimerke

C

Informasjon om energiklasse

Alle som skal selge eller leie ut eiendom må som hovedregel energimerke boligen og fremskaffe en energiattest. Unntak gjelder blant annet for frittstående bygninger med bruksareal på mindre enn 50 m². Det er eier som plikter å fremlegge energiattest og eier er selv ansvarlig for at opplysningene er riktige. For ytterligere informasjon se www.energimerking.no. Dersom eier har energimerket boligen vil komplett energiattest fås ved henvendelse til megler.

Økonomi

Total prisantydning eksklusiv omkostninger

Kr 5 000 000

Omkostninger kjøper

5 000 000 (Prisantydning)

Omkostninger

125 000 (Dokumentavgift)

300 (Panteattest kjøper)

545 (Tinglysningsgebyr pantedokument)

545 (Tinglysningsgebyr skjøte)

16 900 (Boligkjøperforsikring - fem års varighet (valgfritt))

2 800 (Advokatforsikring for boligeiere - ett års varighet (valgfritt))

126 390 (Omkostninger totalt)

143 290 (med Boligkjøperforsikring - fem års varighet)

146 090 (med Boligkjøperforsikring inkludert ett år med Advokatforsikring for boligeiere)

5 126 390 (Totalpris. inkl. omkostninger)

5 143 290 (Totalpris. inkl. omkostninger (med Boligkjøperforsikring - fem års varighet))

5 146 090 (Totalpris. inkl. omkostninger (med Boligkjøperforsikring inkludert ett år med Advokatforsikring for boligeiere))

Regnestykket forutsetter at det kun tinglyses ett pantedokument og at eiendommen selges til prisantydning. Det tas forbehold om endringer i offentlige avgifter/gebyrer.

Kommunale avgifter

Kr 19 199 for år 2026

Informasjon om kommunale avgifter

Kommunale avgifter vil variere årlig og etter forbruk.

Kommunale avgifter inkl.: vann, avløp, renovasjon, festeavgift og feiing.

Informasjon om eiendomsskatt

Det er pt. ikke eiendomsskatt i Nannestad kommune.

Formuesverdi primærbolig

Kr 1 343 773 for år 2025

Formuesverdi sekundærbolig

Kr 5 375 091 for år 2025

Informasjon om formuesverdi

Formuesverdien er hentet fra Skatteetatens boligkalkulator.

Stortinget har vedtatt en ny modell for beregning av formuesverdi for bolig. Den nye utregingsmodellen beregner boligverdier basert på grunnkretser i stedet for kommuner, og skal benyttes fra og med inntektsåret 2026.

Dette kan medføre at markedsverdien settes høyere eller lavere enn tidligere, og innebærer at både selger og megler kan benytte tall som ikke nødvendigvis er oppdaterte på tidspunktet for utarbeidelse av salgsoppgaven. Det tas derfor forbehold om at formuesverdien kan bli endret og eventuelt øke ved endelig fastsettelse i skatteåret.

For primærbolig utgjør formuesverdien 25 prosent av beregnet markedsverdi opptil 10 millioner, og deretter 70 prosent av den delen som overstiger dette beløpet. For sekundærbolig utgjør formuesverdien 100 prosent av beregnet markedsverdi.

Ytterligere informasjon finnes på skatteetaten.no.

Kjøper bærer risikoen for eventuell skatteøkning.

Andre utgifter

Eier står selv ansvarlig for kostnader tilknyttet kommunale avgifter, strømforbruk, forsikringer, m.m.

Tilbud om lånefinansiering

Aktiv eiendomsmegling Jessheim samarbeider med Aurskog Sparebank om formidling av finansielle tjenester. Ta gjerne kontakt med megler for formidling av et uforpliktende tilbud om finansiering. Meglerforetaket kan motta provisjon ved formidling av finansielle tjenester.

Offentlige forhold

Eiendommens betegnelse

Gårdsnummer 27, bruksnummer 632 i Nannestad kommune.

Tinglyste heftelser og rettigheter

På eiendommen er det tinglyst følgende heftelser og rettigheter som følger eiendommens matrikkel ved overskjøting til ny hjemmelshaver:

3238/27/632:

21.07.1997 - Dokumentnr: 6028 - Festekontrakt - vilkår

Gjelder feste

Festetid: 80 år

PRIORITET ETTER LÅN I HUSBANKEN.

Bestemmelse om anlegg og vedlikehold av ledninger m.v.

Bestemmelse om gjerde

FRAMFESTE IKKE TILLATT UTEN SAMTYKKE FRA KOMMUNEN

Overført fra: Knr:0238 Gnr:27 Bnr:1 Fnr:206 F

Gjelder denne registerenheten med flere

04.02.1943 - Dokumentnr: 201 - Bestemmelse om veg

Rettighetshaver: Knr:3238 Gnr:27 Bnr:43

Overført fra: Knr:3238 Gnr:27 Bnr:1

Gjelder denne registerenheten med flere

18.07.1955 - Dokumentnr: 990240 - Elektriske kraftlinjer

Overført fra: Knr:3238 Gnr:27 Bnr:1

Gjelder denne registerenheten med flere

17.03.1970 - Dokumentnr: 1698 - Bestemmelse om kloakkledn

Rett for kommunen til å anlegge og vedlikeholde ledninger m.m.

Med flere bestemmelser

Overført fra: Knr:3238 Gnr:27 Bnr:1

Gjelder denne registerenheten med flere

27.05.1987 - Dokumentnr: 4712 - Elektriske kraftlinjer

Med flere bestemmelser

Overført fra: Knr:3238 Gnr:27 Bnr:1

Gjelder denne registerenheten med flere

28.07.2000 - Dokumentnr: 8193 - Jordskifte

SAK NR.27/1996 GRENSEGANG ETTER FRADELING

Overført fra: Knr:3238 Gnr:27 Bnr:1

Gjelder denne registerenheten med flere

10.09.2009 - Dokumentnr: 668611 - Erklæring/avtale
Rettighetshaver: Statens Vegvesen Lillehammer Kontorsted
Org.nr: 974 725 460
Skogrydding - frisiktsone
Kan bare slettes av Statens vegvesen
Overført fra: Knr:3238 Gnr:27 Bnr:1
Gjelder denne registerenheten med flere

04.12.2017 - Dokumentnr: 1351563 - Festenummer gitt bruksnummer
Utgått festnr:
Knr:0238 Gnr:27 Bnr:1 Fnr:206

01.01.2020 - Dokumentnr: 47753 - Omnummerering ved kommuneendring
Tidligere: Knr:0238 Gnr:27 Bnr:632

01.01.2024 - Dokumentnr: 242593 - Omnummerering ved kommuneendring
Tidligere: Knr:3036 Gnr:27 Bnr:632

Heftelsene omhandler:

- Gjerdeplikt og veirett med vedlikeholdsansvar.
- Rett for Statens vegvesen til å holde fremtidig vegetasjon nede ifm. viltfrisikt.
- Jordskiftesak ifm. salg av Nannestad prestegård hvor presteboligen ble skilt fra landbruksarealet på eiendommen.
- Avtale om oppføring av master for Akershus energiverk, og erstatning til Ullensaker kommune.
- Rett for kommunen til å legge ned en ca. 210 meter land kloakkledning over hovedbølseieendommen.
- Festekontrakt med villkår.

Ferdigattest/brukstillatelse

Det er ikke utstedt ferdigattest for eiendommen, men det foreligger midlertidig brukstillatelse datert 18.02.1999. Følgende arbeider/anmerkninger sto igjen før ferdigattest kunne utstedes:

- Støping av bunn i pipe og pussing av pipe over tak.
- En del planering av tomten.
- Det må sørges for fall ut fra huset.
- Overgang mellom gulvfliser og vegg på vaskerom må utføres forskriftsmessig.
- Tillatelse til bruk av ildsted fra brannetaten.
- Påsetting av sotluke.
- Montering av to ekstra stigetrinn ved møne inntil pipa.

Megler kjenner ikke til om arbeidene er fullført.

Da tiltaket er omsøkt etter 01.01.1998, vil det være mulig å søke om ferdigattest i etterkant. Kjøper anbefales å søke ferdigattest for å sikre lovlig bruk av eiendommen/bygningsdelen

Kjøper påtar seg risikoen både for fremtidig bruk og eventuelle pålegg relatert til dette, herunder risikoen for om bruken ikke lar seg godkjenne, og alle kostnader forbundet med dette.

Midlertidig brukstillatelse er vedlagt salgsoppgaven.

Det foreligger byggetegning for eneboligen, datert 19.01.1996 og revidert 16.07.1997, og for garasjen datert 22.10.1996.

Ferdigattest/brukstillatelse datert

18.02.1999.

Vei, vann og avløp

Rødrevvegen er en kommunal vei.

Boligen er tilknyttet kommunalt vann og avløp via private stikkledninger. Det er installert vannmåler, med målenummer 11479172.

Regulerings- og arealplaner

Eiendommen er regulert til boligbebyggelse i eldre reguleringsplan for Preståsen og bebyggelsesplan for Preståsen 9.

Eiendommen er i kommuneplanens arealdel for 2018-2035 avsatt til nåværende boligbebyggelse og hensynssone H910.

Det foreligger planforslag for kommuneplanens arealdel for 2023-2040.

Adgang til utleie

Hele boligen kan leies ut.

Legalpant

Kommunen har legalpant i eiendommen for forfalte krav på eiendomsskatt og kommunale avgifter/gebyrer.

Konsesjon

Erverv av eiendommen er konsesjonsfritt.

Odelsrett

Det er ikke odel på eiendommen.

Kontraktsgrunnlag

Kjøpsbetingelser

Eiendommen skal overleveres til kjøper i tråd med det som er avtalt. Det er viktig at kjøper setter seg grundig inn i alle salgsdokumentene, herunder salgsoppgave, tilstandsrapport og selgers egenerklæring. Kjøper anses kjent med forhold som er tydelig beskrevet i salgsdokumentene. Forhold som er beskrevet i salgsdokumentene kan ikke påberopes som mangler. Dette gjelder uavhengig av om kjøper har lest dokumentene. Alle interessenter oppfordres til å undersøke eiendommen nøye, gjerne sammen med fagkyndig, før bud inngis. Kjøper som velger å kjøpe usett, kan som hovedregel ikke gjøre gjeldende som mangel noe kjøper burde blitt kjent med ved undersøkelse av eiendommen, eller som er tydelig beskrevet i salgsdokumentene. Hvis noe trenger avklaring, anbefaler vi at kjøper rådfører seg med eiendomsmegler eller en fagkyndig før det legges inn bud.

Kjøper har krav på at eiendommen er i henhold til avtalen. Hvis det ikke er avtalt noe særskilt, kan eiendommen ha en mangel dersom den ikke er slik kjøper må kunne forvente ut ifra blant annet boligens alder, type og synlige tilstand. Det samme gjelder hvis det er holdt tilbake eller gitt uriktige opplysninger om eiendommen som ikke er rettet i tide på en tydelig måte, og man må gå ut fra at opplysningen har virket inn på avtalen. En bolig som har blitt brukt i en viss tid, har vanligvis blitt utsatt for slitasje, og skader kan ha oppstått. Slik bruksslitasje må kjøper regne med, og det kan avdekkes enkelte forhold etter overtakelse som gjør utbedringer nødvendig. Normal slitasje og skader som trenger utbedring, er innenfor hva kjøper må forvente, og vil ikke utgjøre en mangel.

Boligen kan også ha en mangel hvis opplyst areal avviker fra faktisk størrelse. Avviket må være minst 2 prosent, og minst 1 kvadratmeter. Det er likevel ikke en mangel dersom selger godtgjør at kjøperen ikke la vekt på opplysningen, jf. avhendingsloven § 3-3 (2).

Ved beregning av et eventuelt prisavslag eller erstatning, må kjøper selv dekke tap/kostnader opp til et beløp på kr 10 000 (egenandel). Egenandel kommer først på tale når det er konstatert mangel ved eiendommen.

Hvis kjøper ikke er forbruker, selges eiendommen "som den er", og selgers ansvar er da begrenset, jf. avhl. § 3-9, første ledd 2. pkt. Avhl. § 3-3 (2) fravikes, og hvorvidt et innendørs arealavvik karakteriseres som en mangel vurderes etter avhl. § 3-8. Informasjon om kjøpers undersøkelsesplikt, herunder oppfordringen om å undersøke eiendommen nøye, gjelder også for kjøpere som ikke anses som forbrukere. Med forbrukerkjøp menes kjøp av eiendom når kjøperen er en fysisk person som ikke hovedsakelig handler som ledd i næringsvirksomhet.

Overtakelse

Overtagelse etter avtale med selger. Vennligst oppgi ønsket dato i vedlagte

budskjema.

Budgivning

Budgivning i forbrukerforhold

Budgivere oppfordres til å legge inn bud elektronisk. Dette gjøres på eiendommens hjemmeside på aktiv.no, ved å bruke «Gi bud»-knappen. Ved elektronisk budgivning, samtykker budgiver til elektronisk kommunikasjon. Eiendomsmegler skal legge til rette for en forsvarlig avvikling av budrunden og kan ikke videreformidle bud med en kortere akseptfrist enn kl. 12.00 første virkedag etter siste annonserte visning. Etter klokken 11:30 anbefaler vi akseptfrist på minimum 30 minutter. Bud bør legges inn i god tid før konkurrerende buds akseptfrist utløper. Megler kan ikke formidle bud med forbehold om at budet, eller forbehold i budet (hemmelige bud/hemmelige forbehold), skal holdes skjult for andre budgivere og interessenter.

For øvrig henvises til forbrukerinformasjon om budgivning i salgsoppgaven. Oppdragsgiver er oppfordret til å ikke ta imot bud direkte fra budgiver, men å henvise budgiver videre til megler. Som kjøper vil du få forelagt kopi av budjournal. Alle bud vil bli gjort kjent for kjøper og selger i handelen. Øvrige budgivere kan be om å få en kopi av budjournal i anonymisert form.

Budgivning utenfor forbrukerforhold

Budgivere oppfordres til å legge inn bud elektronisk. Dette gjøres på eiendommens hjemmeside på aktiv.no, ved å bruke «Gi bud»-knappen. Ved elektronisk budgivning, samtykker budgiver til elektronisk kommunikasjon. Det anbefales at hvert bud har en akseptfrist som muliggjør en forsvarlig avvikling av budrunden. Vi anbefaler minimum 30 minutter akseptfrist. Oppdragsgiver er oppfordret til å ikke ta imot bud direkte fra budgiver, men å henvise budgiver videre til megler. Megler kan ikke formidle bud med forbehold om at budet, eller forbehold i budet (hemmelige bud/hemmelige forbehold), skal holdes skjult for andre budgivere og interessenter.

Opplysningene i salgsoppgaven er godkjent av selger. Alle interessenter oppfordres imidlertid til grundig besiktigelse av eiendommen, gjerne sammen med fagmann før bud inngis.

Etter aksept av bud, vil eiendommens salgssum bli meddelt de som ev. måtte etterspørre denne. Eiendommens salgssum vil bli offentlig tilgjengelig ved overføring av hjemmel.

Betalingsbetingelser

Kjøpesummen skal innbetales fra norsk finansinstitusjon og/eller fra kjøpers egen konto i norsk finansinstitusjon.

Hvitvaskingsreglene

Megler har plikt til å gjennomføre kundetiltak. Hvis kjøper ikke bidrar til at megler får gjennomført kundetiltak og dette fører til at transaksjonen ikke kan gjennomføres eller blir forsinket, misligholder kjøper avtalen. Etter 30 dager er misligholdet vesentlig. Dette gir selger rett til å heve og gjennomføre deknings salg for kjøpers regning.

Personopplysninger

Personopplysninger blir behandlet i samsvar med personopplysningsloven.

Vedlegg til salgsoppgave

Tilstandsrapport

Egenerklæringsskjema

Kommunal info

Boligselgerforsikring

Selger har tegnet boligselgerforsikring som dekker selgers ansvar etter avhendingsloven begrenset oppad til 14 millioner kroner. I den forbindelse har selger utarbeidet en egenerklæring som kjøper bør gjøre seg kjent med før budgivning.

Boligkjøperforsikring

Vedlagt i salgsoppgaven følger informasjon om Boligkjøperforsikring og Boligkjøperforsikring Pluss fra HELP Forsikring AS. Boligkjøperforsikring er en rettshjelpsforsikring som gir trygghet og profesjonell juridisk hjelp dersom det oppdages uventede feil eller mangler ved boligen de neste fem årene. Boligkjøperforsikring Pluss har samme dekning som boligkjøperforsikring, med tillegg av fullverdig advokathjelp på viktige rettsområder i privatlivet. Boligkjøperforsikring Pluss betales årlig. Les mer om begge forsikringene i vedlagte materiell eller på help.no. Det gjøres oppmerksom på at boligkjøperforsikring kun kan tegnes av forbruker. Meglerforetaket mottar kr 4 900/5 100/5 800 i kostnadsgodtgjørelse, avhengig av boligtype, samt et tillegg på kr 1 000 ved salg av Boligkjøperforsikring Pluss.

Meglernes vederlag

Det er avtalt provisjonsbasert vederlag tilsvarende 0,66% av kjøpesum for gjennomføring av salgsoppgjøret. I tillegg er det avtalt at oppdragsgiver skal dekke tilretteleggingsgebyr kr 16.500,- oppgjørshonorar kr 7.000,- og visninger kr 3.000,- per stk. Minimumsprovisjonen er avtalt til kr 45.000,-. Meglerforetaket har krav på å få dekket avtalte utlegg i henhold til oppdragsavtale totalt kr 31.725,-. Utleggene omfatter kommunale opplysninger, foto, tilstandsrapport og tinglysningsgebyr. Dersom handel ikke kommer i stand eller oppdraget sies opp, har megler krav på å få dekket vederlag stort kr 2.500,- per time for utført arbeid, oppad begrenset til kr 20.000,-, samt øvrige avtalte vederlag og utlegg. Alle beløp er inkl. mva.

Ansvarlig megler

Knut Magnus Betten
Eiendomsmegler MNEF
knut.magnus.betten@aktiv.no
Tlf: 901 00 721

Oppdragstaker

Bankenes Boligmegler AS avdeling Jessheim, organisasjonsnummer 981 129 792
Trondheimsvegen 86, 2050 Jessheim

Salgsoppgavedato

29.04.2026

Vedlegg

Tilstandsrapport

 Enebolig

 Bod

 Rødrevvegen 7, 2030 NANNESTAD

 NANNESTAD kommune

gnr. 27, bnr. 632

Sum areal alle bygg: BRA: 210 m² BRA-i: 161 m²



Befaringsdato: 13.04.2026

Rapportdato: 21.04.2026

Oppdragsnr.: 21739-2038

Eiendomsverdi ref nr: SY7322

Foretak: TAKSTHUSET 1 AS

Takstingeniør: Eirik Kalheim

Vår ref: Eirik Kalheim



 **Taksthuset 1**
DIN TRYGGHET

Rapporten kan brukes i inntil ett år etter befaringsdato, og kan ikke gjenbrukes ved flere boligsalg i denne perioden. Skjer det endringer, oppstår skader også videre på boligen, bør du som selger be om oppdatert rapport.



Rapportansvarlig

Eirik Kalheim
Uavhengig Takstingeniør
ek@th1.no
988 55 334



Dette trenger du å vite om tilstandsrapporten



Hva er en tilstandsrapport?

En tilstandsrapport beskriver synlige skader/avvik eller tegn på skader/avvik på boligen. Rapporten fremhever vanligvis ikke positive egenskaper ved boligen.



Hva vurderer en bygningsakkyndig?

Den bygningsakkyndige vurderer boligen ut fra hva man kan forvente av en bygning av samme alder og type. Vurderingen gjøres som regel mot hvordan det var vanlig å bygge og regler som gjaldt da boligen ble oppført (søknadstidspunktet). Forhold som er vanlige for bygningens alder, slik som slitasje etter normal bruk regnes ikke som avvik.



Hva inneholder tilstandsrapporten?

Den bygningsakkyndige undersøker rom og bygningsdeler slik det kommer frem av [Forskrift til avhendingsloven](#). Tilstandsrapporten inneholder bare avvik som den bygningsakkyndige kan se eller kontrollere med enkle hjelpemidler. Det gjøres ikke nærmere undersøkelser slik som åpning av vegger eller andre bygningsdeler. I vegg mot våtrom og rom under terreng kan det borres et hull for å gjøre enkle undersøkelser slik som fuktøk.

Når du kjøper en brukt bolig

Når du kjøper en brukt bolig, er det viktig å være oppmerksom på at dette ikke kan sammenlignes med å kjøpe en ny bolig. Måten boligen ble bygget på kan være annerledes enn i dag. Bygninger svekkes over tid, og utsettes for slitasje blant annet på grunn av bruk og vær og vind. Mange boliger fornyes helt eller delvis, noen i flere omganger, eller det oppføres tilbygg. Særlig for boliger som er pusset opp eller endret, er det viktig å merke seg at fornyelse av overflater ikke nødvendigvis betyr at bygningsdeler under er forbedret.

Vurdering mot byggeregler

Den bygningsakkyndige vil vurdere boligen mot hvordan det var vanlig å bygge og regler som gjaldt på søknadstidspunktet. Den bygningsakkyndige ser etter avvik som har betydning for og som reduserer boligens funksjon og verdi, og som kommer frem av Forskrift til avhendingslova.

Tilstandsrapporten beskriver ikke hele boligen

BYGNINGSSAKKYNDIGE SER FOR EKSEMPEL IKKE PÅ

- vanlig slitasje og normal vedlikeholdstilstand
- bagatellmessige forhold som ikke påvirker bygningens bruk eller verdi vesentlig
- etasjeskillere
- tilleggbygg slik som garasje, bod, anneks, naust også videre
- utvendige trapper
- støttemurer
- skjulte installasjoner
- installasjoner utenfor bygningen
- full funksjonstesting av el- og VVS-installasjoner
- geologiske forhold og bygningens plassering på grunnen
- bygningens planløsning
- bygningens innredning
- løvsøre slik som hvitevarer
- utendørs svømmebasseng og pumpeanlegg
- bygningens estetikk og arkitektur
- bygningens lovlighet (bortsett fra bruksendringer, brannceller og forhold som åpenbart kan påvirke helse, miljø og sikkerhet)
- fellesarealer (med mindre boligeier har vedlikeholdsplikt for fellesarealer og dette er kjent for bygningsakkyndig, eller fellesarealet har en særlig tilknytning til boligen).

© iVerdi 2023

Malen til denne rapporten, inkludert standardtekstene fra Verdi er vernet etter åndsverkloven og kan kun benyttes av av kunder hos iVerdi. For andre aktører er eksemplarframstilling av malen og standardtekster, som utskrift og annen kopiering til bruk som grunnlag for tilsvarende rapporter, bare tillatt når det er hjemlet i lov (kopiering til privat bruk, sitat o.l.) eller avtale med iVerdi (<https://iverdi.no/>).

Utnyttelse i strid med lov eller avtale kan medføre erstatnings- og straffansvar.

Dette trenger du å vite om tilstandsrapporten

Tilstanden vurderes med ulike tilstandsgrader

Tilstanden gir uttrykk for en gitt forventet tilstand, blant annet vurdert ut fra alder og normal bruk. Ved Tilstandsgrad 0 (TG0) og Tilstandsgrad 1 (TG1) gir den bygningsakkyndige normalt ingen begrunnelse for valg av tilstandsgrad. Grunnen er at bygningen eller bygningsdelen da bare har normal slitasje. Ved skjulte konstruksjoner kan alder alene avgjøre tilstandsgrad. Når bygningsakkyndige anbefaler tiltak, for eksempel utbedringer, må brukeren av rapporten vurdere om tiltakene er nødvendige og lønnsomme.

Når den bygningsakkyndige velger tilstandsgrad, baseres vurderingen på faste kriterier som følger av gjeldende bransjestandard for Teknisk tilstandsanalyse ved omsetning av bolig og Forskrift til avhendingslova.



TILSTANDSGRAD 0, TG0: INGEN AVVIK

Bygningsdelen skal være tilnærmet ny, ikke vise tegn på slitasje og det skal være lagt frem dokumentasjon på faglig god utførelse. Det er ingen merknader til delen.



TILSTANDSGRAD 1, TG1: MINDRE AVVIK

Bygningsdelen skal bare ha normal slitasje, og straktiltak skal ikke anses som nødvendig. Graden kan også brukes når delen er ny, men der dokumentasjon på faglig god utførelse mangler.



TILSTANDSGRAD 2, TG2: VESENTLIGE AVVIK OG MINDRE AVVIK SOM ETTER NS 3600 GIR TG 2

Bygningsdelen skal enten ha feil utførelse, en skade eller symptomer på skade, sterk slitasje eller nedsatt funksjon. Graden gis når bygningsdelen trenger vedlikehold eller tiltak i nær fremtid. Graden skal også brukes når delen er gammel og det er grunn til å varsle om faren for skader på grunn av alderen, eller når det er grunn til å overvåke delen spesielt på grunn av fare for større skader eller følgeskader.



TILSTANDSGRAD 3, TG3: STORE ELLER ALVORLIGE AVVIK

Denne tilstandsgraden brukes ved kraftige tegn på forhold som man må regne med trenger utbedring straks eller innen kort tid. Det er påvist funksjonssvikt eller sammenbrudd.



IKKE UNDERSØKT/IKKE TILGJENGELIG FOR UNDERSØKELSE

Det kan være avvik/skader som ikke er avdekket.

Informasjon om utbedringskostnader

Utbedringskostnadene i rapporten er sjablongmessige anslag basert på observerte forhold som feil, skader eller uregelmessigheter, samt foreslåtte tiltak. Disse anslagene er veiledende, angis i fem intervaller, er basert på generelle erfaringstall, og må ikke forveksles med konkrete pristilbud fra håndverkere eller entreprenører. Faktiske kostnader kan variere betydelig, avhengig av individuelle valg, materialpriser og markedsforhold. For å få en nøyaktig vurdering av utbedringskostnadene anbefales ytterligere undersøkelser og innhenting av flere pristilbud fra kvalifiserte fagfolk. Slike anslag gis for TG3, der dette er mulig.



Tiltak under kr 20 000



Tiltak mellom kr 20 000 – 100 000



Tiltak mellom kr 100 000 – 200 000



Tiltak mellom kr 200 000 – 500 000



Tiltak over kr 500 000

Beskrivelse av eiendommen

Enebolig over 2 plan fra 1999.

Boligen har en normal standard sett ut ifra byggeår, men det må påregnes oppgradering og vedlikehold.

Generelt oppført i trekonstruksjoner med den byggemåten som var vanlig ved oppføringstidspunktet.

Merk at dagens krav til isolering og tetthet mv. er vesentlig strengere enn krav ved oppføringstidspunkt.

Boligen er tidvis modernisert og vedlikeholdt, men det må påregnes vedlikehold og det må påregnes noe modernisering.

Det gjøres oppmerksom på at oppbygning av yttervegger med tanke på type/mengde isolasjon etc. ikke kan sies med sikkerhet.

Takstmann har ikke utført statiske beregninger av konstruksjon.

Tilstands vurderingen er beskrevet i kontrollpunktene.

Det oppfordres at interessenter bruker tid og setter seg inn i rapporten for å få størst mulig innsikt i boligens tilstand.

Det gjøres oppmerksom på at et rom eller en bygningsdel kan fungere godt selv om den får TG 2.

Det gjøres oppmerksom på at et rom eller en bygningsdel kan fungere selv om den får TG 3.

Enebolig - Byggeår: 1999

UTVENDIG

[Gå til side](#)

Taktekkingen er av betongtakstein. Taket er besiktiget fra bakkenivå.

Nedløp, renner og beslag av sort lakkert metall.

Veggene har bindingsverkskonstruksjon fra byggeår.

Facade/kledning har liggende bordkledning.

Takkonstruksjonen har W-takstoler i tre.

Bygningen har malte trevinduer med 2-lags glass.

Bygningen har malt hovedytterdør.

Bygningen har malt balkongdører i tre med 2-lags glass.

Bygningen har malt ytterdør.

Terrasse på mark bygget med impregnert bjelkelag og terrassebord.

Terrassen er målt til ca. 16m².

INNVENDIG

[Gå til side](#)

Innvendig er det gulv av parkett, laminat og fliser. Veggene har trepanel og malte plater. Innvendige tak har trepanel.

Etasjeskiller er av trebjelkelag. Støpt betong i 1. etasje.

Boligen har elementpipe med nytt røykrør. Det er tilkoblet ildsted i stuen. Det er etablert nytt røykrør i 2018.

Boligen har malt tretrapp med lakkerte trinn.

Innvendig har boligen malte profilerte dører.

VÅTROM

[Gå til side](#)

Bad

Aktuell byggeforskrift er teknisk forskrift 2010. Dokumentasjon: ingen dokumentasjon.

Veggene har fliser. Taket har panel.

Gulvet er flislagt. Rommet har elektriske varmekabler.

Høydeforskjell fra toppen av sluket til toppen av membranen ved dørterskelen er 25mm.

Det er plastsluk og membran med ukjent utførelse.

Rommet har innredning med nedfelt servant, veggmontert toalett og dusjvegger/hjørne.

Det er mekanisk avtrekk og tilluft fra dør.

Hulltaking er foretatt uten å påvise unormale forhold. Hulltaking er foretatt i gang. Fuktkvotemåling (vekt%) i konstruksjonen ble målt til 0-6.

Vaskerom

Aktuell byggeforskrift er tekniske forskrifter i perioden 1997-2010.

Dokumentasjon: ingen dokumentasjon.

Taket har panel. Innvendige vegger har tapet.

Gulvet er flislagt. Rommet har elektriske varmekabler.

Høydeforskjell fra toppen av sluket til toppen av membranen ved dørterskelen er 25mm.

Det er plastsluk og membran med ukjent utførelse.

Rommet har innredning med skyllekum, opplegg for vaskemaskin og bereder.

Det er mekanisk avtrekk og tilluft fra dør.

Hulltaking er foretatt uten å påvise unormale forhold. Hulltaking er foretatt i gang. Fuktkvotemåling (vekt%) i konstruksjonen ble målt til 0-6.

Bad

Aktuell byggeforskrift er tekniske forskrifter i perioden 1997-2010.

Dokumentasjon: ingen dokumentasjon.

Veggene har fliser. Taket har panel.

Gulvet er flislagt. Rommet har elektriske varmekabler.

Høydeforskjell fra toppen av sluket til toppen av membranen ved dørterskelen er 25mm.

Det er plastsluk og membran med ukjent utførelse.

Rommet har innredning med nedfelt servant, veggmontert toalett og dusjkabinett.

Det er mekanisk avtrekk og tilluft fra dør.

Hulltaking er foretatt uten å påvise unormale forhold. Hulltaking er foretatt i stue. Fuktkvotemåling (vekt%) i konstruksjonen ble målt til 0-6.

KJØKKEN

[Gå til side](#)

Kjøkkenet har innredning med profilerte fronter. Benkeplaten er av laminat. Det er kjøleskap, oppvaskmaskin, platetopp, micro og stekeovn.

Det er kjøkkenventilator med avtrekk ut. Innmat skiftet i 2020.

TEKNISKE INSTALLASJONER

[Gå til side](#)

Innvendige vannledninger er av plast (rør i rør).

Det er avløpsrør av plast.

Boligen har naturlig ventilasjon. Det er montert avtrekksaggregat til våtrom.

Det er installert varmepumpe. Det er utført jevnlig service på anlegget.

Varmtvannstanken er på ca. 200 liter.

Elektrisk skjult anlegg med automatsikringer.

TOMTEFORHOLD

[Gå til side](#)

Det er byggegrunn av fjell og løsmasser.

Beskrivelse av eiendommen

Dreneringen er fra 1999.

Boligen er etablert med støpt plate på mark.

Terrenget ligger i et noe kupert, men nokså flatt terreng.

Utvendige avløpsrør er av plast og er fra 1999. Det er offentlig avløp via private stikkledninger. Utvendige vannledninger er av plast (PEL) og er fra 1999. Det er offentlig vannforsyning via private stikkledninger.

FORHOLD SOM ÅPENBART KAN MEDFØRE FARE FOR HELSE, MILJØ OG SIKKERHET [Gå til side](#)

Rapporten bygger på en visuell, ikke-destruktiv befarings av tilgjengelige flater. Åpenbare forhold som kan medføre fare for helse, miljø og sikkerhet, som synlige fuktskader eller manglende sikring, omtales dersom de ble observert. Skjulte feil eller avvik som krever åpning av konstruksjoner eller spesialundersøkelser, faller utenfor rapportens omfang. Takstmannen fraskriver seg ansvar for forhold som ikke var synlige ved befaringsen, og det anbefales ytterligere undersøkelser dersom det er mistanke om slike avvik.

Arealer [Gå til side](#)

Forutsetninger og vedlegg [Gå til side](#)

Lovlighet [Gå til side](#)

Enebolig

- Det foreligger godkjente og byggemeldte tegninger, men de stemmer ikke med dagens bruk

Det er gjort endringer innenfor hoveddel i 1. etasje.

I loftetasjen er deler av arealet omgjort fra tilleggsdel til hoveddel.

Bod

- Det foreligger ikke tegninger

Vær oppmerksom på at når tegning(er) ikke er fremlagt for takstingeniøren kan det ikke utelukkes ulovligheter som ellers kunne vært avdekket.

Garasje

- Det foreligger ikke tegninger

Vær oppmerksom på at når tegning(er) ikke er fremlagt for takstingeniøren kan det ikke utelukkes ulovligheter som ellers kunne vært avdekket.

Sammendrag av boligens tilstand

Fordeling av tilstandsgrader

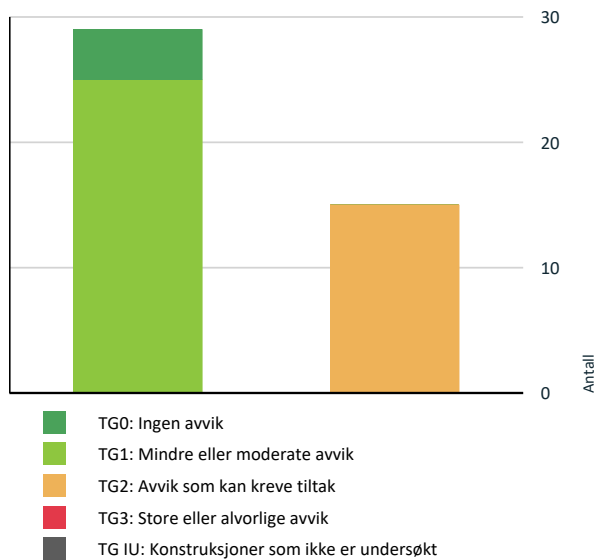

Vil du vite mer om tilstandsgrader? Se side 4.

- ! Tomteforhold > Utvendige vann- og avløpsledninger [Gå til side](#)
- ! Våtrom > 1. Etasje > Bad > Overflater vegger og himling [Gå til side](#)
- ! Våtrom > 1. Etasje > Bad > Overflater Gulv [Gå til side](#)
- ! Våtrom > 1. Etasje > Vaskerom > Sluk, membran og tettesjikt [Gå til side](#)
- ! Våtrom > 1. Etasje > Vaskerom > Ventilasjon [Gå til side](#)
- ! Våtrom > Loftetasje > Bad > Sluk, membran og tettesjikt [Gå til side](#)
- ! Våtrom > Loftetasje > Bad > Sanitærutstyr og innredning [Gå til side](#)

HELSE, MILJØ OG SIKKERHET

Forhold som åpenbart kan medføre fare for helse, miljø og sikkerhet

- ! Det er ikke foretatt radonmålinger, og bygget er heller ikke utført med radonsperre. [Gå til side](#)
- ! Det mangler håndløper på vegg i det innvendige trappeløpet.

Oppsummering av avvik

Vil du vite mer? Se på rommet eller bygningsdelen senere i rapporten.

Enebolig

! TG 2 AVVIK SOM KAN KREVE TILTAK

- ! Utvendig > Taktekking [Gå til side](#)
- ! Utvendig > Nedløp og beslag [Gå til side](#)
- ! Utvendig > Takkonstruksjon/Loft [Gå til side](#)
- ! Utvendig > Vinduer [Gå til side](#)
- ! Utvendig > Dører [Gå til side](#)
- ! Tekniske installasjoner > Vannledninger [Gå til side](#)
- ! Tekniske installasjoner > Avløpsrør [Gå til side](#)
- ! Tomteforhold > Fuksikring og drenering [Gå til side](#)

Tilstandsrapport

ENEBOLIG

Byggeår
1999

Kommentar
Eiendomsverdi.no

Anvendelse
Boligen

Standard
Normal standard på bygget ut ifra alder/konstruksjon - jamfør beskrivelse under konstruksjoner.

Vedlikehold
Bygget er jevnlig vedlikeholdt.

UTVENDIG

Taktekking

Punktet må sees i sammenheng med Takkonstruksjon/Loft

Beskrivelse

Taktekkingen er av betongtakstein. Taket er besiktiget fra bakkenivå.

Vurdering av avvik:

- Mer enn halvparten av forventet brukstid er passert på taktekkingen.
- Mer enn halvparten av forventet brukstid er passert på undertak.

Det er mosegroing på taksteinen.

Konsekvens/tiltak

- Tidspunkt for utskiftning av undertak nærmer seg.
- Når taktekking og undertak begynner å bli gamle, øker risikoen for lekkasjer, noe som kan føre til omfattende og kostbare reparasjoner av underliggende konstruksjoner dersom en ikke foretar tiltak på konstruksjonene før dette oppstår.
- Tidspunkt for utskiftning av taktekking nærmer seg.



Nedløp og beslag

Beskrivelse

Nedløp, renner og beslag av sort lakkert metall.

Vurdering av avvik:

- Det er avvik:

Det er registrert at mer enn halvparten av forventet brukstid er passert for renner, nedløp og beslag.

Konsekvens/tiltak

- Tiltak:

Konsekvens av avviket

Aldersslitasje på renner og beslag øker risikoen for redusert funksjon og lekkasjer.

Tiltak som bør iverksettes

På bakgrunn av alder bør renner, nedløp og beslag følges opp med jevnlig kontroll og vedlikehold.

Tilstandsrapport



TG 1 Veggkonstruksjon

Beskrivelse

Veggene har bindingsverkskonstruksjon fra byggeår. Fasade/kledning har liggende bordkledning.

TG 2 Takkonstruksjon/Loft

Punktet må sees i sammenheng med Taktekking

Beskrivelse

Takkonstruksjonen har W-takstoler i tre.

Vurdering av avvik:

- Det er avvik:

Selv om det ikke er registrert synlige skader, vurderes høy alder som et aldersrelatert avvik. Når mer enn halvparten av forventet levetid er passert, øker risikoen for svekket funksjon over tid. Dette gir grunnlag for tilstandsgrad 2.

Konsekvens/tiltak

- Tiltak:

Konsekvens av avviket:

Aldersslitasje kan medføre redusert styrke i trekonstruksjoner, økt risiko for fuktskader og deformasjoner dersom vedlikehold ikke følges opp.

Tiltak som bør iverksettes:

Det anbefales regelmessig tilstandskontroll for å avdekke eventuelle skader eller svekkelser. Utbedring skal vurderes dersom tegn til råte, lekkasje eller deformasjon oppstår.

TG 2 Vinduer

Beskrivelse

Bygningen har malte trevinduer med 2-lags glass.

Vurdering av avvik:

- Karmene i vinduer er slitte og det er sprekker i trevirket.

Vinduene har nådd en alder (over 20 år) som erfaringsmessig tilsier at isoleringsevnen er svekket, og at punktering kan oppstå i tiden som kommer.

Konsekvens/tiltak

- Andre tiltak:

Eldre vinduer som er over 20 år vil ha nedsatt isolasjonsevne og vil kunne gi varmetap, dårlig inn klima og høyere strømregning. Det anbefales å gjøre en faglig vurdering, om vinduer bør vurderes byttet for bedre isolasjon, komfort og energieffektivitet.

Konsekvens:

Redusert energieffektivitet, risiko for kondens og varmetap. Punkterte glass kan føre til dugg mellom rutene og svekket utsyn.

Tiltak:

Vurder utskifting av eldre isolerglass, spesielt ved tegn til punktering eller dårlig isolasjon.

Følg med på eventuelle tegn til punktering (dugg mellom glasslag, misfarging).

Tilstandsrapport



TG 2 Dører

Beskrivelse

Bygningen har malt hovedytterdør.

Vurdering av avvik:

- Det er avvik:

Ytterdøren er over 10 år gammel og har passert forventet levetid for enkelte komponenter. Det må påregnes økt behov for vedlikehold og eventuelt utskiftning over tid. Det er ikke registrert funksjonelle avvik ved befaring, men alder tilsier at tilstanden bør følges opp.

Konsekvens/tiltak

- Tiltak:

Ingen umiddelbare kostnader, men det bør påregnes utskiftninger på sikt.

Eldre dører som er over 20 år vil ha nedsatt isolasjonsevne og vil kunne gi varmetap, dårlig inneklima og høyere strømregning. Det anbefales å gjøre en faglig vurdering, om dør eller glass bør vurderes byttet for bedre isolasjon, komfort og energieffektivitet. For å lukke avviket må dører skiftes. Det bemerkes at det ikke er umiddelbare behov for dette.

Konsekvens:

Redusert energieffektivitet, risiko for kondens og varmetap. Punktete glass kan føre til dugg mellom rutene og svekket utsyn.

Tiltak:

Vurder utskifting av terrassedør med moderne isolerglass for bedre energiytelse og komfort.

Kontrollér ytterdørens tetthet og funksjon, spesielt ved høy alder eller tegn til slitasje.

Følg med på tegn til punktering i glass (dugg mellom lag, misfarging).

TG 1 Ytterdør - Vaskerom

Beskrivelse

Bygningen har malt ytterdør.

Årstall: 2013

Kilde: Produksjonsår på produkt

TG 1 Ytterdør

Beskrivelse

Bygningen har malt hovedytterdør.

TG 1 Balkongdører

Beskrivelse

Bygningen har malt balkongdører i tre med 2-lags glass.

Årstall: 2007

Kilde: Produksjonsår på produkt

Tilstandsrapport

1 TG 1 Balkonger, terrasser og rom under balkonger

Beskrivelse

Terrasse på mark bygget med impregneret bjelkelag og terrassebord.
Terrassen er målt til ca. 16m².

INNENDIG

1 TG 1 Overflater

Beskrivelse

Innvendig er det gulv av parkett, laminat og fliser. Veggene har trepanel og malte plater. Innvendige tak har trepanel.

1 TG 1 Etasjeskille/gulv mot grunn

Beskrivelse

Etasjeskiller er av trebjelkelag. Støpt betong i 1. etasje.

Ved enkel nivellering av stuen i 1. etasje måles det et totalt avvik i rommet på 5mm, og 2mm over en avstand på 2 meter.

Ved enkel nivellering av stuen i loftetasjen måles det et totalt avvik i rommet på 4mm, og 1mm over en avstand på 2 meter.

1 TG 1 Pipe og ildsted

Beskrivelse

Boligen har elementpipe med nytt røykrør. Det er tilkoblet ildsted i stuen. Det er etablert nytt røykrør i 2018.

1 TG 1 Innvendige trapper

Beskrivelse

Boligen har malt tretrapp med lakkerte trinn.

1 TG 1 Innvendige dører

Beskrivelse

Innvendig har boligen malte profilerte dører.

VÅTROM

1. ETASJE > BAD

Generell

Beskrivelse

Aktuell byggeforskrift er teknisk forskrift 2010. Dokumentasjon: ingen dokumentasjon.

Årstall: 2013

Kilde: Tidligere salgsoppgaver

Tilstandsrapport

1. ETASJE > BAD

Overflater vegger og himling

Beskrivelse

Veggene har fliser. Taket har panel.

Vurdering av avvik:

- Det er avvik:

Svertesopp oppstår vanligvis i fuktige miljøer med begrenset ventilasjon. Det er ofte et tegn på høy luftfuktighet, kondens eller manglende rengjøring over tid.

Konsekvens/tiltak

- Tiltak:

Mykfuge bør fjernes og legges på ny.

Konsekvens:

Estetisk forringelse og risiko for videre biologisk vekst.

Kan utvikle seg til mer alvorlige fuktskader dersom årsaken (høy fuktighet) ikke utbedres.

Potensiell lukt og dårlig innelima.

Tiltak:

Rengjøring av fuger med egnet middel (f.eks. klorin eller spesialmiddel mot sopp).

Kontroll av ventilasjon og luftgjennomstrømning i rommet.

Forebyggende tiltak: Sørg for god lufting og regelmessig vedlikehold.

1. ETASJE > BAD

Overflater Gulv

Beskrivelse

Gulvet er flislagt. Rommet har elektriske varmekabler. Høydeforskjell fra toppen av sluket til toppen av membranen ved dørterskelen er 25mm.

Vurdering av avvik:

- Det er mulighet for at det kan forekomme vannlekkasje på våtrommet hvor vann ikke vil gå til sluk.
- Det er påvist at noen fliser har bom (hulrom under).

Konsekvens/tiltak

- Selv om bom eller hullid ikke alltid er et umiddelbart problem, bør det overvåkes nøye før eventuell utvikling i sprekker i flisfuger e.l. oppstår. Dette må en foreta tiltak for, for å begrense utviklingen.
- Eventuelt lekkasjevann fra utstyr utenfor dusjsone vil ikke ha en naturlig vei til sluket. Dette kan føre til at vann samler seg på gulvet og potensielt renner ut av rommet eller trenger inn i konstruksjonen.

1. ETASJE > BAD

Sluk, membran og tettesjikt

Beskrivelse

Det er plastsluk og membran med ukjent utførelse.

Tilstandsrapport

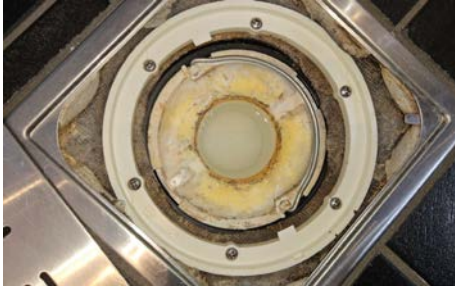

1. ETASJE > BAD

! TG 1 Sanitærutstyr og innredning

Beskrivelse

Rommet har innredning med nedfelt servant, veggmontert toalett og dusjvegger/hjørne.

1. ETASJE > BAD

! TG 1 Ventilasjon

Beskrivelse

Det er mekanisk avtrekk og tilluft fra dør.

1. ETASJE > BAD

! TG 0 Tilliggende konstruksjoner våtrom

Beskrivelse

Hulltaking er foretatt uten å påvise unormale forhold. Hulltaking er foretatt i gang. Fuktivotemåling (vekt%) i konstruksjonen ble målt til 0-6.

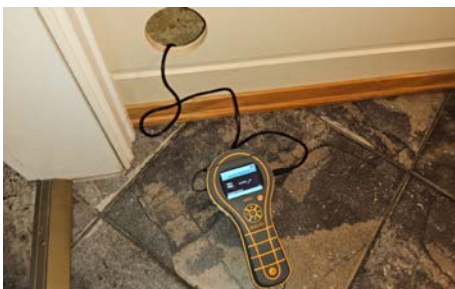

1. ETASJE > VASKEROM

Generell

Beskrivelse

Aktuell byggeforskrift er tekniske forskrifter i perioden 1997-2010. Dokumentasjon: ingen dokumentasjon.

1. ETASJE > VASKEROM

! TG 1 Overflater vegger og himling

Beskrivelse

Tilstandsrapport

Taket har panel. Innvendige vegger har tapet.

1. ETASJE > VASKEROM

TG 1 Overflater Gulv

Beskrivelse

Gulvet er flislagt. Rommet har elektriske varmekabler. Høydeforskjell fra toppen av sluket til toppen av membranen ved dørterskelen er 25mm.

1. ETASJE > VASKEROM

TG 2 Sluk, membran og tettesjikt

Beskrivelse

Det er plastsluk og membran med ukjent utførelse.

Vurdering av avvik:

- Mer enn halvparten av forventet brukstid er passert på slukløsningen.

Konsekvens/tiltak

- Sluket må sjekkes og rengjøres jevnlig.
- Overvåk tilstanden jevnlig. For å få tilstandsgrad 0 eller 1 må slukløsningen skiftes ut og sannsynligvis må også membransjiktet skiftes/utbedres. Det er imidlertid vanskelig å si noe om tidspunktet for når dette er nødvendig.



1. ETASJE > VASKEROM

TG 1 Sanitærutstyr og innredning

Beskrivelse

Rommet har innredning med skyllekum, opplegg for vaskemaskin og bereder.

1. ETASJE > VASKEROM

TG 2 Ventilasjon

Beskrivelse

Det er mekanisk avtrekk og tilluft fra dør.

Vurdering av avvik:

- Våtrommet mangler tilluftsventilering, f.eks. spalte/ventil ved dør.

Konsekvens/tiltak

- Over tid kan manglende tilluftsventilering resultere i mugg- og soppdannelse, spesielt på steder som ikke får god nok luftgjennomstrømning.

1. ETASJE > VASKEROM

TG 0 Tilliggende konstruksjoner våtrom

Tilstandsrapport

Beskrivelse

Hulltaking er foretatt uten å påvise unormale forhold. Hulltaking er foretatt i gang. Fuktkvotemåling (vekt%) i konstruksjonen ble målt til 0-6.

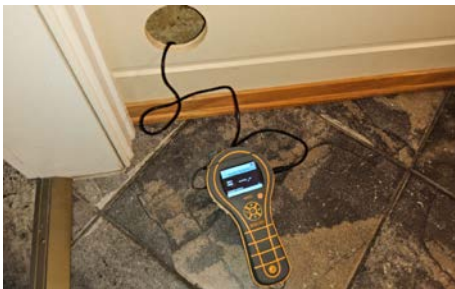

LOFTETASJE > BAD

Generell

Beskrivelse

Aktuell byggeforskrift er tekniske forskrifter i perioden 1997-2010. Dokumentasjon: ingen dokumentasjon.

Årstall: 2008

Kilde: Eier

LOFTETASJE > BAD

TG 1 Overflater vegger og himling

Beskrivelse

Veggene har fliser. Taket har panel.

LOFTETASJE > BAD

TG 1 Overflater Gulv

Beskrivelse

Gulvet er flislagt. Rommet har elektriske varmekabler. Høydeforskjell fra toppen av sluket til toppen av membranen ved dørterskelen er 25mm.

LOFTETASJE > BAD

TG 2 Sluk, membran og tettesjikt

Beskrivelse

Det er plastsluk og membran med ukjent utførelse.

Vurdering av avvik:

- Mer enn halvparten av forventet brukstid er passert på slukløsningen.

Konsekvens/tiltak

- Sluket må sjekkes og rengjøres jevnlig.
- Overvåk tilstanden jevnlig. For å få tilstandsgrad 0 eller 1 må slukløsningen skiftes ut og sannsynligvis må også membransjiktet skiftes/utbedres. Det er imidlertid vanskelig å si noe om tidspunktet for når dette er nødvendig.

Tilstandsrapport



LOFTETASJE > BAD

TG 2 Sanitærutstyr og innredning

Beskrivelse

Rommet har innredning med nedfelt servant, veggmontert toalett og dusjkabinett.

Vurdering av avvik:

- Det er ikke påvist tilfredsstillende løsning for å synliggjøre lekkasje fra innebygget systerne.

Konsekvens/tiltak

- Ved implementering av innebygget systerne var det ikke krav om lekkasjesikring, konstruksjonen bør jevnlig observeres.
- Uten dreneringsløsning/lekkasjesikring kan lekkasjer pågå over lang tid uten å bli oppdaget. Dette kan føre til omfattende fuktskader i omkringliggende byggematerialer.

LOFTETASJE > BAD

TG 1 Ventilasjon

Beskrivelse

Det er mekanisk avtrekk og tilluft fra dør.

LOFTETASJE > BAD

TG 0 Tilliggende konstruksjoner våtrom

Beskrivelse

Hulltaking er foretatt uten å påvise unormale forhold. Hulltaking er foretatt i stue. Fuktkvotemåling (vekt%) i konstruksjonen ble målt til 0-6.



KJØKKEN

1. ETASJE > KJØKKEN

TG 1 Overflater og innredning

Beskrivelse

Tilstandsrapport

Kjøkkenet har innredning med profilerte fronter. Benkeplaten er av laminat. Det er kjøleskap, oppvaskmaskin, platetopp, micro og stekeovn.

Årstall: 2013

Kilde: Eier

1. ETASJE > KJØKKEN

1 TG 1 Avtrekk

Beskrivelse

Det er kjøkkenventilator med avtrekk ut. Innmat skiftet i 2020.

Årstall: 2013

Kilde: Eier

TEKNISKE INSTALLASJONER

1 TG 2 Vannledninger

Beskrivelse

Innvendige vannledninger er av plast (rør i rør).

Vurdering av avvik:

- Mer enn halvparten av forventet brukstid er passert på innvendige vannledninger.

Konsekvens/tiltak

- Andre tiltak:

Alder

Konsekvens:

Økt risiko for lekkasjer og vannskader i konstruksjoner.

Potensielle følgeskader på gulv, vegger og innredning ved rørbrudd.

Kostbare reparasjoner dersom skade oppstår uoppdaget.

Tiltak:

Utfør tilstandskontroll, for eksempel ved trykktest eller visuell inspeksjon der det er mulig.

Planlegg utskifting eller rehabilitering av vannledninger i nær fremtid.

Vurder samtidig oppgradering til moderne rørmaterialer med lengre levetid og bedre korrosjonsmotstand.

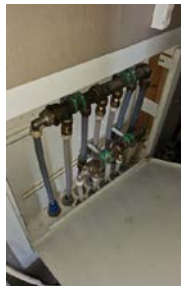

1 TG 2 Avløpsrør

Beskrivelse

Det er avløpsrør av plast.

Vurdering av avvik:

- Mer enn halvparten av forventet brukstid er passert på innvendige avløpsledninger.

Konsekvens/tiltak

- Andre tiltak:

Tilstandsrapport

Konsekvens av avviket:

Aldersrelatert slitasje kan medføre lekkasjer, tilstopping eller brudd over tid. Skader på avløpsledninger kan gi vannskader og kostbare reparasjoner dersom de ikke oppdages tidlig.

Tiltak som bør iverksettes:

Det anbefales å gjennomføre tilstandskontroll av avløpsledninger, for eksempel ved kamerainspeksjon, for å avdekke eventuell skade eller svekkelse. Utskifting bør vurderes dersom det oppdages tegn til lekkasje eller skade.

1 TG 1 Ventilasjon

Beskrivelse

Boligen har naturlig ventilasjon. Det er montert avtrekksaggregat til våtrom.

1 TG 1 Varmesentral

Beskrivelse

Det er installert varmepumpe. Det er utført jevnlig service på anlegget.

Årstall: 2016

Kilde: Eier

1 TG 1 Varmtvannstank

Beskrivelse

Varmtvannstanken er på ca. 200 liter.

Elektrisk anlegg

Dette er en forenklet kontroll begrenset til de spørsmål og undersøkelser som forskrift til avhendingslova (tryggere bolighandel) § 2-18 inneholder. Dette kan ikke sammenlignes med en kontroll utført av offentlig myndighet (Det lokale eltilsyn) eller registrert elektrovirksomhet, og en bygningssakkyndig har verken kompetanse eller lov til å foreta en slik kontroll.

Tilstanden er vurdert ut fra den forenklete og begrensede kontrollen som forskriften inneholder. El-anlegget kan ha feil og mangler som en slik forenklet undersøkelse ikke vil avdekke. Vær derfor oppmerksom på denne risikoen, og søk videre veiledning eller få en fullstendig kontroll utført av registrert elektrovirksomhet.

Beskrivelse

Elektrisk skjult anlegg med automatsikringer.

1. Foreligger det eltilsynsrapport de siste 5 år, og det er ikke foretatt arbeid på anlegget etter denne, utenom retting av eventuelle avvik i eltilsynsrapport (dvs en el-tilsynsrapport uten avvik)?

Nei

Spørsmål til eier

2. Når ble det elektriske anlegget installert eller sist gang totalt rehabilitert (årstall)? Med totalt rehabilitert menes fullstendig utskiftet anlegg fra inntakssikring og videre.

1999 Anlegget er fra byggeår.

3. Er alle elektriske arbeider/anlegg i boligen utført av en registrert elektroinstallasjonsvirksomhet?

Ja iht. tidligere salgsoppgave.

4. Er det elektriske anlegget utført eller er det foretatt tilleggsarbeider på det elektriske anlegget etter 1.1.1999?

Ja

Eksisterer det samsvarserklæring?

Nei

Det foreligger for deler av anlegget.

5. Foreligger det kontrollrapport fra offentlig myndighet – Det Lokale Eltilsyn (DLE) eller eventuelt andre tilsvarende kontrollinstanser med avvik som

Tilstandsrapport

ikke er utbedret eller kontrollen er over 5 år?

Nei

6. Forekommer det ofte at sikringene løses ut?

Nei

7. Har det vært brann, branntilløp eller varmgang (for eksempel termiske skader på deksler, kontaktpunkter eller lignende) i boligens elektriske anlegg?

Nei

Generelt om anlegget

8. Er det tegn til at det har vært termiske skader (tegn på varmgang) på kabler, brytere, downlights, stikkontakter og elektrisk utstyr? Sjekk samtidig tilstanden på elektrisk tilkobling av varmtvannsbereder, jamfør eget punkt under varmtvannstank

Nei

9. Er der synlig defekter på kabler eller er disse ikke tilstrekkelig festet?

Nei

Inntak og sikringsskap

10. Er det tegn på at kabelinnføringer og hull i inntak og sikringsskap ikke er tette, så langt dette er mulig å sjekke uten å fjerne kapslinger?

Nei

11. Finnes det kursfortegnelse, og er den i samsvar med antall sikringer?

Ja

12. Foreta en helhetsvurdering av det elektriske anlegget, dets alder, allmenne tilstand og fare for liv og helse. Bør det elektriske anlegget ha en utvidet el-kontroll?

Ja Ved manglende dokumentasjon og manglende tilsynsrapport nyere enn 5 år anbefales det på generelt grunnlag en utvidet el. kontroll. Etter gjennomført el- kontroll må ytterligere tiltak vurderes basert på de utførte undersøkelsene.



TOMTEFORHOLD

Byggegrunn

Beskrivelse

Det er byggegrunn av fjell og løsmasser.

TG 2 Fuktsikring og drenering

Beskrivelse

Dreneringen er fra 1999.

Vurdering av avvik:

- Mer enn halvparten av forventet levetid på drenering er overskredet.

Konsekvens/tiltak

- Tiltak for redrenering rundt boligen kan ikke utelukkes.

Tilstandsrapport

- Overvåk tilstanden jevnlig. For å få tilstandsgrad 0 eller 1 må dreneringen skiftes ut, men tidspunktet for når dette er nødvendig er vanskelig å si noe om. Bruken av underetg/kjeller vil og være avgjørende.

TG 1 Grunnmur og fundamenter

Beskrivelse

Boligen er etablert med støpt plate på mark.

TG 0 Terrengforhold

Beskrivelse

Terrengtet ligger i et noe kupert, men nokså flatt terreng.

TG 2 Utvendige vann- og avløpsledninger

Beskrivelse

Utvendige avløpsrør er av plast og er fra 1999. Det er offentlig avløp via private stikkledninger. Utvendige vannledninger er av plast (PEL) og er fra 1999. Det er offentlig vannforsyning via private stikkledninger.

Vurdering av avvik:

- Mer enn halvparten av forventet brukstid er passert på utvendige avløpsledninger.
- Mer enn halvparten av forventet brukstid er passert på utvendige vannledninger.

Konsekvens/tiltak

- Andre tiltak:

Konsekvens av avviket

Aldersslitasje gir økt risiko for lekkasjer, tilstopping eller brudd. Skader på vann- eller avløpsledninger kan medføre vannskader, driftsproblemer og kostbare reparasjoner.

Tiltak som bør iverksettes

Det anbefales tilstandskontroll av ledningene, for eksempel ved trykktesting eller kamerainspeksjon, for å avdekke eventuell skade eller svekkelse. Utskifting bør vurderes dersom det oppdages tegn til lekkasje eller korrosjon.

FORHOLD SOM ÅPENBART KAN MEDFØRE FARE FOR HELSE, MILJØ OG SIKKERHET

Dette punktet inneholder tydelige og lett synlige forhold ved boligen som åpenbart kan påvirke helse, miljø og sikkerhet, og som bygningssakkyndige har oppdaget. Terskelen for hva som anses som åpenbart er høy, og det utføres ikke undersøkelser med sikte på å avdekke slike forhold. Punktet omfatter ikke skjulte eller ikke-synlige forhold, tekniske vurderinger eller forhold som krever spesialundersøkelser. Forhold vurderes etter byggeteknisk forskrift på befaringstidspunktet. Røykvarslere og håndholdt brannslukningsutstyr vurderes etter gjeldende forskrift om brannforebygging.

⚠ Helse, miljø og sikkerhet

Beskrivelse

Rapporten bygger på en visuell, ikke-destruktiv befaring av tilgjengelige flater. Åpenbare forhold som kan medføre fare for helse, miljø og sikkerhet, som synlige fuktskader eller manglende sikring, omtales dersom de ble observert. Skjulte feil eller avvik som krever åpning av konstruksjoner eller spesialundersøkelser, faller utenfor rapportens omfang. Takstmannen fraskriver seg ansvar for forhold som ikke var synlige ved befaringen, og det anbefales ytterligere undersøkelser dersom det er mistanke om slike avvik.

Vurdering av avvik:

- Det er ikke foretatt radonmålinger, og bygget er heller ikke utført med radonsperre.
- Det mangler håndløper på vegg i det innvendige trappeløpet.

Konsekvens/tiltak

- Det bør gjennomføres radonmålinger.
- Håndløper på innvendig trapp bør monteres, men det var ikke krav på byggetidspunktet.
- Håndløper på innvendig trapp må monteres på vegg for å tilfredsstille krav på byggetidspunktet.

Tilstandsrapport

Bygninger på eiendommen

Bod

**Anvendelse**

Bod

Byggeår

2007

Kommentar

Eiendomsverdi.no

Standard

Normal standard på bygget ut ifra alder/konstruksjon - jamfør beskrivelse under konstruksjoner.

Vedlikehold

Bygget er jevnlig vedlikeholdt.

Beskrivelse

Bygningen er generelt bygget med trekonstruksjoner, i samsvar med den byggemetoden som var vanlig på oppføringstidspunktet.

Garasje

**Anvendelse****Byggeår**

2007

Kommentar**Standard****Vedlikehold****Beskrivelse**

Bygningen er generelt bygget med trekonstruksjoner, i samsvar med den byggemetoden som var vanlig på oppføringstidspunktet.

Bygget er ikke tilstandsvurdert ihht Forskrift til avhendingslova og NS3600. Dette er kun en enkel beskrivelse.

Arealer, byggetegninger og brannceller

Standard gjeldende fra 01.01.2024

Arealmålinger og arealoppsett er basert på Norsk standard 3940:2023 Areal- og volum-beregninger av bygninger. Arealet gjelder for tidspunktet da boligen ble målt

Hva er måleverdig areal?

Arealet i rommet må ha minst 1,90 m fri høyde over gulvet og minst bredde på 0,60 m. Et loft med skråtak vil for eksempel bare få registrert målbart areal der høyden er minst 1,90 m og bredden minst 0,60 m. Rommet må ha dør eller luke og gangbart gulv.

Hva er bruksareal?

BRA = BRA-i + BRA-e + BRA-b

Bruksarealet for bygningen er bruttoarealet minus arealet som opptas av yttervegger.

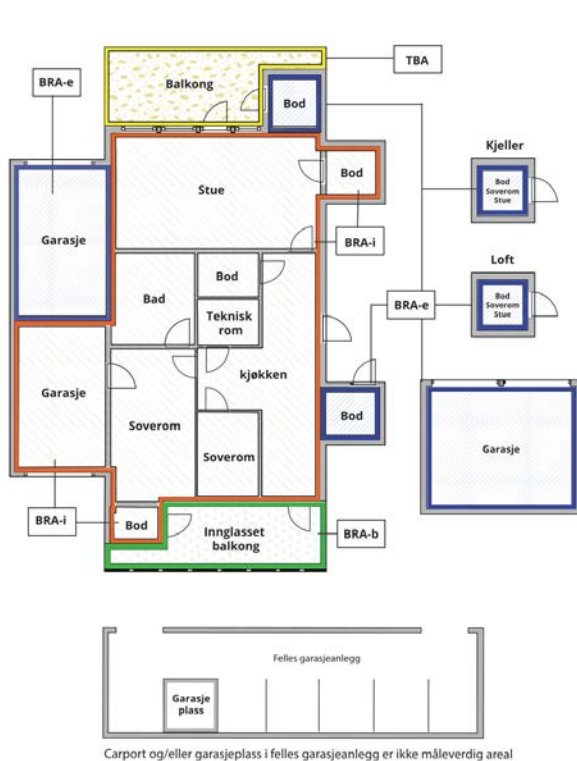

Internt bruksareal (BRA-i)	Arealet innenfor boenheten(e)
Eksternt bruksareal (BRA-e)	Arealet av alle rom utenfor boenheten(e) og som tilhører denne, slik som for eksempel boder
Innglasset balkong mv (BRA-b)	Arealet av innglasset balkong, veranda eller altan når denne er tilknyttet boenheten(e)
Terrasse- og balkongareal (TBA)	Arealet av terrasser, åpne balkonger og åpen altan tilknyttet boenheten(e)
Gulvareal (GUA)	Er sum av BRA (bruksareal) og ALH (areal med lav takhøyde). Areal med lav takhøyde (ALH) er ikke måleverdig areal, som skyldes skråtak og lav himlingshøyde. GUA kan opplyses i markedsføring der det er aktuelt for den konkrete boligen og kun sammen med BRA-i, for eksempel der gulvflaten har en verdi og har funksjon ved møblering og bruk av rommene. Ikke innredet areal som kaldloft, måles og oppgis normalt ikke.

Arealet kan ikke alltid fastsettes nøyaktig

Areal kan være komplisert eller umulig å måle opp nøyaktig fordi det er vanskelig å fastslå tykkelsen på innervegger, skjevheter i og utforming av bygningskonstruksjoner som karnapp, buer og vinkler som ikke er rette, åpne rom over flere etasjer og så videre.

Eiendommens markedsverdi kan ikke baseres på en matematisk beregning basert på antall kvadratmeter opplyst i rapporten. Opplysninger om areal kan altså ikke alene benyttes for å beregne eiendommens verdi.

Den bygningssakkyndige kan avdekke eventuelle bruksendringer og avvik i branncelleinndeling

Den bygningssakkyndige ser på byggetegninger hvis de er tilgjengelige og dette er en del av oppdraget, og vurderer bruken av boligen opp mot tegningene. Hvis den bygningssakkyndige avdekker at en bolig ikke ser ut til å være delt opp i brannceller etter kravene i byggeteknisk forskrift på befaringstidspunktet, skal det opplyses om dette.

Reglene om bruksendring og brannceller kan være kompliserte. Søk videre faglige råd om rapporten ikke gir deg svar. Den bygningssakkyndige kan ikke vurdere og svare på alle spørsmål, og kan heller ikke vite om kommunen kan gi unntak for kravene som gjelder. [Vil du vite mer?](#)

Om brannceller

En branncelle er hele eller avgrensede deler av en bygning hvor en brann fritt kan utvikle seg uten at den kan spre seg til andre bygninger eller andre deler av bygningen i løpet av en fastsatt tid.

Om bruksendring

Bruksendring er å endre bruken av et rom fra en tillatt bruk til en annen. Dette kan kreve søknad og tillatelse, for eksempel hvis du endrer et rom fra bod til soverom eller arbeidsrom, eller hvis du endrer en bolig til to separate boliger.

Rom for varig opphold har krav til takhøyde, romstørrelse, rømningsvei og lysforhold som må være oppfylt. Du kan søke kommunen om unntak for kravene, men kan ikke regne med å få unntak for krav som går på helse og sikkerhet, for eksempel krav til rømningsvei.

Bruksendring som krever godkjenning, og som ikke er søkt bruksendret, er ulovlig. Kommunen kan etter plan- og bygningsloven kapittel 32 forfølge overtredelser. Kommunen kan pålegge deg å avslutte den ulovlige bruken, eventuelt å rette eller tilbakeføre rommet til godkjent bruk.

Arealer

Enebolig

Etasje	Bruksareal BRA m ²			SUM	Terrasse- og balkongareal (TBA)
	Internt bruksareal (BRA-i)	Eksternt bruksareal (BRA-e)	Innglasset balkong (BRA-b)		
1. Etasje	110			110	16
Loftetasje	51			51	
SUM	161				16
SUM BRA	161				

Romfordeling

Etasje	Internt bruksareal (BRA-i)	Eksternt bruksareal (BRA-e)	Innglasset balkong (BRA-b)
1. Etasje	Kjøkken, hall, bad, entré, soverom, stue/spisestue, vaskerom		
Loftetasje	Soverom 1, soverom 2, bad, bod, stue		

Kommentar

Takhøyde 1. etasje: 2,35m.

Takhøyde loftetasje: 2,40m.

Arealer og høyder er målt etter beste evne med håndholdt lasermåler.

Lovlighet

Byggetegninger

Det foreligger godkjente og byggemeldte tegninger, men de stemmer ikke med dagens bruk

Kommentar: Det er gjort endringer innenfor hoveddel i 1. etasje.

I loftetasjen er deler av arealet omgjort fra tilleggsdel til hoveddel.

Nyere håndverkstjenester

Er det ifølge eier utført håndverkstjenester på boligen siste 5 år?

Ja Nei

Bod

Etasje	Bruksareal BRA m ²			SUM	Terrasse- og balkongareal (TBA)
	Internt bruksareal (BRA-i)	Eksternt bruksareal (BRA-e)	Innglasset balkong (BRA-b)		
1. Etasje		15		15	
SUM		15			
SUM BRA	15				

Romfordeling

Etasje	Internt bruksareal (BRA-i)	Eksternt bruksareal (BRA-e)	Innglasset balkong (BRA-b)
1. Etasje		Bod	

Lovlighet

Byggetegninger

Det foreligger ikke tegninger

Kommentar: Vær oppmerksom på at når tegning(er) ikke er fremlagt for takstingeniøren kan det ikke utelukkes ulovligheter som ellers kunne vært avdekket.

Nyere håndverkstjenester

Er det ifølge eier utført håndverkstjenester på boligen siste 5 år?

Ja Nei

Garasje

Etasje	Bruksareal BRA m ²			SUM	Terrasse- og balkongareal (TBA)
	Internt bruksareal (BRA-i)	Eksternt bruksareal (BRA-e)	Innglasset balkong (BRA-b)		
1. Etasje		34		34	
SUM		34			
SUM BRA	34				

Romfordeling

Etasje	Internt bruksareal (BRA-i)	Eksternt bruksareal (BRA-e)	Innglasset balkong (BRA-b)
1. Etasje		Garasje	

Lovlighet

Byggetegninger

Det foreligger ikke tegninger

Kommentar: Vær oppmerksom på at når tegning(er) ikke er fremlagt for takstingeniøren kan det ikke utelukkes ulovligheter som ellers kunne vært avdekket.

Nyere håndverkstjenester

Er det ifølge eier utført håndverkstjenester på boligen siste 5 år?

Ja Nei

Total fordeling mellom P-ROM og S-ROM

Tabellen under viser fordelingen av P-ROM og S-ROM etter veiledningen til NS 3940: 2012. Dette er til informasjon og til sammenligning. Tallene er omtrentlige, kan avvike fra faktiske målinger og er ikke juridisk bindende

	P-ROM (m ²)	S-ROM (m ²)
Enebolig	159	2
Bod	0	15
Garasje	0	34

Befarings - og eiendomsopplysninger

Befaring

Dato	Til stede	Rolle
13.4.2026	Eirik Kalheim Leif Søren Øqvist	Takstingeniør Kunde

Matrikkeldata

Kommune	gnr.	bnr.	fnr.	snr.	Areal	Kilde	Eieforhold
3238 NANNESTAD	27	632		0	785.5 m ²	BEREGNET AREAL (Ambita)	Festet

Adresse

Rødrevvegen 7

Hjemmelshaver

Øqvist Leif Søren, Øqvist Wenche-Elin Johansen,
Nannestad Kommune

Eiendomsopplysninger

Beliggenhet

Eiendommen befinner seg i et rolig og landlig område, ikke langt fra Nannestad sentrum. Nannestad ligger i nærheten av Oslo lufthavn, Gardermoen, og har god tilgang til naturområder, jordbruk, og turstier. Området er preget av et naturlandskap med skog, enger og landlige omgivelser. Kort vei til både skole og barnehage.

Adkomstvei

Offentlig vei med private stikkveier.

Tilknytning vann

Offentlig vannledning med private stikkledninger.

Tilknytning avløp

Eiendommen er tilknyttet offentlig avløpsnett via private stikkledninger.

Regulering

Se kommunens planer i området.

Om tomten

Eiendommen har en relativt flat tomt.

Tinglyste/andre forhold

Tinglyste forhold er ikke blitt gjennomgått av takstmann ved utarbeidelsen av denne rapporten. Det er ikke opplyst om noe spesielle forhold utover det som fremkommer i denne rapporten. Rapporten omfatter ikke beskrivelse av hele borettslaget, felles areal og felles vedlikehold etc. Kun innvendig i den aktuelle seksjon som blir beskrevet på tilstand.

Opplysninger gitt av eier

- Boligen er utvendig malt.
- Piperehabilitering med nytt røykrør av stål i 2018. Ildsted er fra 2018.
- Det er etablert et avtrekksagregat som trekker luft ut av begge bad og vaskerom, montert i 2024.
- Varmepumpe er montert i 2016. Sist service er utført i 2015.
- Vannlekkasje i gradrenne over stuen.
- Det er utført stedvis innvendig overflatebehandling.
- Etablert platting i 2026.
- Forrige EL-tilsyn er utført i 2019 - Denne saken har status som lukket.

Oppvarming av boligen

Boligen varmes opp med vedovn og varmepumpe. Det er elektriske varmekabler i alle rom i 1. etasje utenom soverom og under garderobeskap i gangen. Alle våtrom har elektriske varmekabler.

Byggemåte

Bygningen er etablert med støpt plate på mark. Veggkonstruksjon med bindingsverk av tre, utvendig kledd med liggende trekledning. Taket er saltak teknet med takstein. Etasjeskiller er av tre. Vinduer med 2-lags glass.

Kilder og vedlegg

Dokumenter

Beskrivelse	Dato	Kommentar	Status	Sider	Vedlagt
Egenerklæring	14.04.2026		Gjennomgått	1	Nei
Ordrebekreftelse	14.04.2026		Fremvist	1	Nei
Godkjente byggetegner	14.04.2026		Gjennomgått	1	Nei
Midlertidig brukstillatelse	14.04.2026		Gjennomgått	1	Nei
Eier	14.04.2026		Gjennomgått	1	Nei
Eiendomsverdi.no	14.04.2026		Gjennomgått	1	Nei

Revisjoner

Versjon	Ny versjon	Kommentar
1	15.04.2026	
2	21.04.2026	

For gyldighet på rapporten se forside

Forutsetninger

Tilstandsrapportens avgrensninger

STRUKTUR OG REFERANSENIVÅ

• Rapporten baserer seg på krav i forskrift til avhendingslova (tryggere bolighandel). Rapportens struktur, metode og begrepsbruk følger i hovedsak Norsk Standard NS 3600:2018 (teknisk tilstandsanalyse ved omsetning av bolig), samt Takstbransjens retningslinjer for arealmåling når det gjelder fordeling mellom P-areal og S-areal.

• Bygningssakkyndig er ikke ansvarlig for tilbakeholdt eller uriktig informasjon, som har betydning for tilstandsvurderingen. Rapporten beskriver avvik, det vil si en tilstand som er dårligere enn referansenivået. Rapporten vil normalt ikke fremheve positive sider ved boligen ut over det som fremgår av tilstandsgradene.

• For anbefalte tiltak ved TG2 og TG3 må du vurdere om tiltakene er nødvendige og lønnsomme. Hva det vil koste å utbedre rom eller bygningsdeler vil avhenge av registrerte avvik og tiltak som kommer frem i rapporten. Anslaget er gitt på generelt grunnlag basert på prisintervaller. Anslaget må ikke forveksles med en konkret vurdering og tilbud fra en entreprenør eller håndverker. Utbedringskostnadene vil også avhenge av personlige preferanser og markedspris på materialer og tjenesteyter.

• Vurdering mot byggeregler
Den bygningssakkyndige vil vurdere boligen mot hvordan det var vanlig å bygge og regler som gjaldt på søknadstidspunktet. Noen rom og bygningsdeler slik som bad og vaskerom, og forhold som gjelder sikkerhet mot brann, rekkverk og trapper osv., vil den bygningssakkyndige vurdere mot dagens regelverk. Etter dagens regelverk vil disse kunne få en tilstandsgrad 2 eller 3 uten at det nødvendigvis er krav om at avviket må utbedres.

PRESISERINGER

Tilstandsrapporten gjelder hovedbygget. Tilleggsbygninger, som for eksempel garasje, gis kun en enkel beskrivelse.

Avvik er vurdert ut fra tekniske forskrifter på godkjenningstidspunktet for bygget. Noen bygningsdeler er vurdert etter gjeldende teknisk forskrift på befaringstidspunktet. Dette gjelder blant annet:

i. våtrom (bad, vaskerom) og andre fuktutsatte rom

ii. forhold knyttet til brann, rømming, sikkerhet, for eksempel rekkverkshøyder/åpninger, ulovlige bruksendringer, brannceller osv.

• For skjulte konstruksjoner, som vann og avløp uten dokumentasjon, er kvalitet og alder vurdert.

• Fastmonterte installasjoner, for eksempel innfelt belysning og høyttalere, skal ikke demonteres for å sjekke dampsperrer bak. Dette er av hensyn til bygningssakkyndiges kompetanse og risikoen for skade.

• Kontroll av fukt i konstruksjonen ved hulltaking i bad og vaskerom (våtrom), rom under terreng (kjelleretasje, underetasje og sokkeletasje) eller andre bygningsdeler, skal skje etter eiers aksept. Hulltaking av våtrom og rom under terreng kan i visse tilfeller unnlates (ref. forskrift til avhendingslova).

• Kontroll av romfunksjoner for P-ROM blir bare utført når det ikke

foreligger godkjente og byggemeldte tegninger, eller når tegninger ikke stemmer med dagens bruk.

• Bygningssakkyndig gir en forenklet vurdering av branntekniske forhold og elektriske installasjoner i boligen hvis det er mer enn fem år siden siste el-tilsyn. Ved behov for grundigere undersøkelser, kan bygningssakkyndig anbefale boligkjøper ta kontakt med offentlige myndigheter eller en kvalifisert elektrofaglig fagperson.

TILLEGGSENDERSØKELSER

Etter avtale med eier kan tilstandsanalysen utvides til også å omfatte tilleggsundersøkelser utover minimumskravet i forskriften.

BEFARINGEN

Rapporten gir en vurdering av byggverk og bygningsdeler som bygningssakkyndig har observert, og som fremkommer av forskrift til avhendingslova. Rapporten er likevel ingen garanti for at det ikke kan finnes skjulte feil, skader og mangler. NS 3600:2018 (teknisk tilstandsanalyse ved omsetning av bolig) har undersøkelsesnivå 1 til 3, hvor nivå 1 er det laveste og basert på visuell observasjon. Rapporten er basert på undersøkelsesnivå 1, med noen få unntak: våtrom og rom under terreng.

I praksis betyr dette at:

• befaringen skal begrenses til kun visuelle observasjoner på tilgjengelige flater uten fysiske inngrep (f.eks. riving).

• flater som er skjult av snø eller på annen måte ikke er tilgjengelig eller skjult, blir ikke kontrollert.

• det blir ikke utført funksjonsprøving av bygningsdeler, som isolasjon, piper, ventilasjon, elektrisk anlegg, osv.

• det gis ikke en vurdering av boligens tilbehør, hvite- og brunevarer og annet inventar. Dette gjelder også integrert tilbehør.

• inspisering av yttertak er basert på det som er synlig, normalt på innsiden fra loftet og utvendig fra stige/bakkenivå. I en del situasjoner er det ikke sikkerhetsmessig forsvarlig å undersøke taket fra utsiden, og da vil vurderingen være basert på alder og materialer.)

• stikkprøvetakninger er tilfeldig valgt og kan innebære kontroll under overflaten med spiss redskap eller lignende.

UTTRYKK OG DEFINISJONER

• Referansenivå: kravet til bygningsdelen eller rommet på byggetidspunktet.

• Tilstand: byggverkets eller bygningsdelens tekniske, funksjonelle eller estetiske status på et gitt tidspunkt.

• Symptom: forhold som gir indikasjon på hvilken tilstand et byggverk eller en bygningsdel befinner seg i. Benyttes ved beskrivelse av avvik og alder.

• Skadegjørere: i hovedsak råte, sopp og skadedyr.

• Fuktsøk: overflatesøk med egnet søkeutstyr som fuktindikator eller visuelle observasjoner.

Forutsetninger

- Fuktmåling: måling av fuktinnhold i materiale eller i bakenforliggende konstruksjon ved bruk av egnet måleutstyr, blant annet hammerelektrode og pigger.
- Hulltaking: boring av hull for inspeksjon og fuktmåling i risikoutsatte konstruksjoner, primært i tilstøtende vegger til bad, utforede kjellervegger og eventuelt i oppforede kjellergulv.
- Normal slitasje: forventet slitasje av materiale i overflaten som er basert på enkle visuelle observasjoner. Kan vurderes sammen med bygningsdelens alder.
- Forventet gjenværende brukstid: anslått tid et byggverk eller en del av et byggverk vil kunne tjene sitt formål (NS 3600:2018, termer og definisjoner punkt 3.9).

AREALBEREGNING FOR BOENHETER

- Areal fastsettes etter Forskrift til avhendingsloven og Norsk Standard 3940 Areal- og volum-beregninger av bygninger fra 2023.
- Areal oppgis i hele kvadratmeter i rapporten, og gjelder for det tidspunkt oppmålingen fant sted.
- Bruksareal (BRA) er det måleverdige arealet som er innenfor omsluttete vegger målt i gulvhøyde (bruttoareal minus arealet som opptas av yttervegger). I tillegg til gulvhøyde gjelder regler om fri bredde for at arealet skal være måleverdig, med betydning for BRA av for eksempel loft med skråtak. BRA består av internt bruksareal (BRA-i), eksternt bruksareal (BRA-e) og innglasset balkong mv (BRA-b). Terrasse- og balkongareal (TBA) opplyses der tilstandsrapporten skal benyttes i boligomsetningen og der det er aktuelt. I tillegg kan gulvareal (GUA) og areal med lav takhøyde (ALH) opplyses sammen med BRA der det er aktuelt og en del av oppdraget. Rom skal ha atkomst og gangbart gulv for å kunne regnes som BRA/måleverdig areal.
- Arealet måles og oppgis dersom arealet oppfyller krav til måleverdighet, slik som at arealet må ha minst en bredde på 0,6m og minst en høyde på 1,9 m osv. Et rom kan være i strid med teknisk forskrift og mangle godkjenning hos kommunen for den aktuelle bruken, uten at dette får betydning for om arealet måles og oppgis i tilstandsrapporten. Når arealet måles tas det ikke hensyn til om arealet er lovlig oppført eller om bruken er lovlig, bruksendringer, lysforhold eller andre sikkerhetsmangler.
- Eiendommens markedsverdi kan ikke baseres på en rent matematisk beregning i forhold til antall kvadratmeter opplyst i rapporten. Opplysninger om areal kan altså ikke alene benyttes for beregning av eiendommens verdi.
- Rom som ligger utenfor boenheten, men som eier har påvist og/eller opplyst at tilhører boenheten, er oppmålt og inkludert i BRA-e. Det er ikke fremvist dokumentasjon på at rommet tilhører boenheten, med mindre dette er angitt særskilt. Rom utenfor boenheten kan omdisponeres av borettslaget/sameiet og dette kan påvirke boligens BRA. Vær oppmerksom på at NS 3940:2023 og eierseksjonsloven har ulik definisjon av fellesareal. Ved arealmåling gjelder NS 3940:2023 som definerer fellesareal slik: "Delen av bygning som brukes av to eller flere bruksenheter eller til bygningens forvaltning, drift eller vedlikehold.
- Se øvrig informasjon om areal i rapporten, Norsk Standard 3940 (2012 og 2023) og veiledningen til disse.

Verdi, takstingeniøren og takstforetaket behandler personopplysninger som takstingeniøren trenger for å kunne utarbeide rapporten. Personvernerklæring med informasjon om bruk av personopplysninger og dine rettigheter finner du her [Personvernerklæring - iVerdi](#)

Tilstandsanalysen følger Forskrift til avhendingslova (tryggere bolighandel) og det er ikke foretatt vurderinger av bygg, bygningsdeler eller rom som ikke fremgår her. Tilleggsbygg slik som garasje er ikke tilstandsvurdert, selv om det er gitt en enkel beskrivelse av disse på grunn av arealmåling.

PERSONVERN



Selgers egenerklæring

Egenerklæringen er boligselgers egen beskrivelse av tilstanden til boligen. Her kan du finne viktige opplysninger som du som kjøper bør vite om før du bestemmer deg for et eventuelt kjøp. Har du spørsmål til egenerklæringen kan du snakke med megleren som står for salget.

Selgere

Leif Søren Øqvist

Boligen

- ◆ Boligen ble kjøpt 2015
- ◆ Selger har bodd i boligen de 12 siste månedene
- ◆ Boligselger har kjøpt boligselgerforsikring

Rødrevvegen 7

2030 Nannestad

3238-27/632/0/0



Våtrom, tak og fasade

1. Vet du om det er, eller har vært, feil eller skader på bad/våtrom?

♦ **Nei, ikke som jeg kjenner til**

2. Vet du om det er gjort arbeid på bad eller våtrom, enten av deg eller tidligere eiere?

♦ **Ja**

Faglært arbeid:

1.

Hvilket år ble jobben fullført?: 2013

Firmanavn: Bjørklund og Løvland flis og membran.

Beskrivelse av arbeidet: Info fra tidligere eier: Bygd bad 2 etg 2008 Totalrenovert bad 1 etg 2013. Bygd med varmekabler, membran, fliser sluk. Nye innredninger.

2. **Hvilket år ble jobben fullført?:** 2013

Firmanavn: Oslo elektroservice A/S

Beskrivelse av arbeidet: Elektrisk arbeid på bad. Varmekabler og lys.

3. **Hvilket år ble jobben fullført?:** 2013

Firmanavn: Bravida

Beskrivelse av arbeidet: Rørleggerarbeid og sluk.

Vet du om tettesjikt, membran eller sluk ble fornyet eller oppgradert?

♦ **Ja**

Spesifiser hva som er gjort med henholdsvis membran, tettesjikt og sluk

iflg tidligere eier er alt dette nytt fra bunnen av når badene ble gjort.

3. Vet du om det finnes dokumentasjon på hvordan bad/våtrom er bygget opp?

♦ **Nei, ikke som jeg kjenner til**

4. Vet du om det er, eller har vært, vannlekkasje eller andre typer feil eller skader på tak, yttervegg, vinduer, dører, garasje, tilleggsbygninger eller lignende?

♦ **Ja**

2025. Vanninntrengning mellom stue kjøkken. se takstrappport. Forsikringssak i Storebrand. Arbeid utført via Polygon.

Er det gjort tiltak, eller er feilen/skaden utbedret?

♦ **Ja**

Faglært arbeid:

1.

Hvilket år ble jobben fullført?: 2026

Firmanavn: Polygon

Beskrivelse av arbeidet: Utvendig; Skiftet sutakplater under gradrenne. rensed og gjort rent så vannet renner godt av platene. Skiftet flere takstein i området rundt. Innvendig; revet gipsplater i tak og vegg i og rundt området. Montert nye gipsplater, sparklet og malt av fagfolk.



5. Vet du om det er utført arbeid på tak, yttervegg, vindu, dører eller annen fasade, enten av deg eller tidligere eiere?

♦ Ja

Ufaglært arbeid:

1.

Hvilket år ble jobben fullført?: 2025

Beskrivelse av arbeidet: Vanninntregning via tak. Byttet sutak under gradrenne, byttet flere takstein i området. Utført av faglært i privat regi.

6. Vet du om det er, eller har vært, feil eller skader på vinduene, som for eksempel kondens, fuktskader eller vanninntregning? Eller er noen av vinduene i boligen punktert?

♦ Ja

Punktert glass verandadør.
Noe dugg i inngangsdør, mulig punktert.

Er det gjort tiltak, eller er feilen/skaden utbedret?

♦ Nei, ikke som jeg kjenner til

7. Vet du om det er utført arbeid på garasje eller øvrige tilleggsbygninger, av enten deg eller tidligere eiere?

♦ Ja

Ufaglært arbeid:

1. **Hvilket år ble jobben fullført?:** 2024

Beskrivelse av arbeidet: Bygget vedskjul inntil garasje. Satt opp to vegger og tak.

8. Vet du om det er, eller har vært, skjevheter eller setningsskader i boligen, støttemur, terrasse eller lignende?

♦ Ja

Noe svinnsprekker i mur.

Er det gjort tiltak, eller er feilen/skaden utbedret?

♦ Nei, ikke som jeg kjenner til

Drenering, fukt og lekkasje

9. Vet du om det er, eller har vært, feil eller skader med dreneringen?

♦ Nei, ikke som jeg kjenner til

10. Vet du om det er, eller har vært, fukt, råte eller vanninntregning i underetasje, kjeller eller krypkjeller?

♦ Nei, ikke som jeg kjenner til

11. Vet du om det er gjort arbeid med drenering, enten av deg eller tidligere eiere?

♦ Nei, ikke som jeg kjenner til

12. Vet du om det er, eller har vært, fukt, sopp eller råteskader i boligen/sameiet/borettslaget?

♦ Nei, ikke som jeg kjenner til



13. Vet du om det er, eller har vært, skadedyr eller sjenerende insekter på eiendommen eller i boligen?

♦ Ja

Vinter 2017

Oppdaget sukkermaur på kjøkkengulv, i stue og på vaskerom.

Er det gjort tiltak, eller er feilen/skaden utbedret?

♦ Ja

Ufaglært arbeid:

1.

Hvilket år ble jobben fullført?: 2017

Beskrivelse av arbeidet: En bekjent fra Rentokil kom med maurmiddel som ble lagt ut. Ikke observert noen maur etter det.

Tekniske installasjoner

14. Vet du om det er, eller har vært, feil på vann- eller avløpsanlegg?

♦ Nei, ikke som jeg kjenner til

15. Vet du om det er gjort arbeid på vann og avløp, enten av deg eller tidligere eiere?

♦ Nei, ikke som jeg kjenner til

16. Vet du om eiendommen har privat vannforsyning, vannbrønn, septiktank, pumpekum, avløpskvern eller lignende?

♦ Nei, ikke som jeg kjenner til

17. Vet du om det er, eller har vært, feil eller skader knyttet til sentralfyr, radiator, ventilasjon, varmepumpe, kjøkkenvifte, baderomsvifte eller andre installasjoner?

♦ Ja

Gasspeis defekt

Er det gjort tiltak, eller er feilen/skaden utbedret?

♦ Ja

Faglært arbeid:

1. **Hvilket år ble jobben fullført?:** 2018

Firmanavn: Piperehabilitering A/S

Beskrivelse av arbeidet: Fjernet gasspeis og røykrør. Montert ny stålinsats i lecapipe. satt inn ny vedovn.

2. **Hvilket år ble jobben fullført?:** 2024

Firmanavn: Romerike bygg og ventilasjon

Beskrivelse av arbeidet: Satt inn ventilasjonsanlegg for avtrekk bad 1 etg, bad 2 etg og vaskerom.

18. Vet du om det er gjort arbeid på sentralfyr, radiator, ventilasjon, varmepumpe eller andre installasjoner, enten av deg eller tidligere eiere?



♦ Ja

Faglært arbeid:

1. **Hvilket år ble jobben fullført?:** 2024

Firmanavn: Romerike bygg og ventilasjon

Beskrivelse av arbeidet: Se tidligere punnkt

19. Vet du om det er, eller har vært, feil eller skader knyttet til ildsted eller pipe?

♦ Ja

Fjernet gasspeis, satt inn vedovn og stålrør, se tidligere info

Er det gjort tiltak, eller er feilen/skaden utbedret?

♦ Ja

Faglært arbeid:

1. **Hvilket år ble jobben fullført?:** 2018

Firmanavn: Piperehabilitering, kløfta

Beskrivelse av arbeidet: Se tidligere info

20. Vet du om det er gjort arbeid på ildsted eller pipe, enten av deg eller tidligere eiere?

♦ Nei, ikke som jeg kjenner til

21. Vet du om det finnes oljetank på eiendommen?

♦ Nei, ikke som jeg kjenner til

22. Vet du om det er, eller har vært, feil eller skader på det elektriske anlegget?

♦ Nei, ikke som jeg kjenner til

23. Vet du om det er gjort arbeid på det elektriske anlegget, enten av deg eller tidligere eiere?

♦ Nei, ikke som jeg kjenner til

Eiendommen og omgivelsene

24. Vet du om bruken av eiendommen eller området rundt kan endres av foreslåtte eller vedtatte reguleringsplaner, nabovarsel, offentlige vedtak eller lignende?

♦ Nei, ikke som jeg kjenner til

25. Vet du om det finnes kommunale pålegg, heftelser eller krav knyttet til eiendommen eller boligen?

♦ Nei, ikke som jeg kjenner til

26. Vet du om boligen eller eiendommen har blitt endret eller bygget ut etter opprinnelig byggeår, enten av deg eller tidligere eiere?

♦ Nei, ikke som jeg kjenner til

27. Vet du om kjelleren eller loftet er innredet etter opprinnelig byggeår, enten av deg eller tidligere eiere?

♦ Nei, ikke som jeg kjenner til



28. Vet du om det mangler midlertidige brukstillatelse eller ferdigattester fra kommunen?

♦ **Nei, ikke som jeg kjenner til**

29. Vet du om det har vært flom, ras, skred eller lignende på eiendommen, eller om den ligger i et fareområde?

♦ **Nei, ikke som jeg kjenner til**

30. Har eiendommen utleiedel, for eksempel en leilighet, hybel eller lignende?

♦ **Nei, ikke som jeg kjenner til**

31. Består boligen av flere, selvstendige boenheter?

♦ **Nei, ikke som jeg kjenner til**

32. Vet du om det er gjort radonmåling på eiendommen, enten av deg eller tidligere eiere?

♦ **Nei, ikke som jeg kjenner til**

33. Vet du om det finnes skaderapporter, tilstandsvurderinger, boligsalgsrapporter eller om det er utført målinger for boligen?

♦ **Nei, ikke som jeg kjenner til**

34. Vet du om noe i nabolaget som kan være plagsomt eller ubehagelig for kjøperen?

♦ **Nei, ikke som jeg kjenner til**

35. Vet du om du selv eller sameiet/borettslaget/laget/selskapet er innblandet i uenigheter eller konflikter rundt eiendommen?

♦ **Nei, ikke som jeg kjenner til**

36. Vet du om det finnes planer, vedtak eller forslag som kan føre til økte utgifter, som festeavgift, fellesutgifter, fellesgjeld eller kommunale avgifter?

♦ **Nei, ikke som jeg kjenner til**

Generelt

37. Har boligen garasje eller øvrige tilleggsbygninger?

♦ **Ja**

Vet du om det feil eller skader ved garasje eller øvrige tilleggsbygninger?

♦ **Nei, ikke som jeg kjenner til**

38. Vet du om det er gjort arbeid på eiendommen som ikke er nevnt i de andre spørsmålene?

♦ **Nei, ikke som jeg kjenner til**

39. Vet du om det er, eller har vært, feil på tilbehør som følger med eiendommen?

♦ **Nei, ikke som jeg kjenner til**

40. Er det bestilt Norgespris på strøm?

♦ **Nei**

41. Har du andre opplysninger om boligen eller eiendommen, utover det du har svart?



♦ Nei, ikke som jeg kjenner til



Bolig selges med boligselgerforsikring

Selger har kjøpt Fremtind boligselgerforsikring.

Boligselgerforsikringen dekker mangler som selger er ansvarlig for etter avhendingsloven, med de unntakene som følger av forsikringsvilkårene.

Hvis du oppdager noe du mener kan være en mangel, må du reklamere til Fremtind innen to måneder etter at du oppdaget, eller burde oppdaget, forholdet. Dette gjør du på fremtind.no.

Husk at du som kjøper ikke må begynne å utbedre forholdet før du har fått svar på reklamasjonen. Da kan du som kjøper miste retten til å reklamere over forholdet. Du har likevel en plikt til å begrense en eventuell skade - for eksempel ved å tørke opp vannsøl etter en vannlekkasje og sørge for at lekkasjen stopper.



Adresse

Rødrevvegen 7, 2030 NANNESTAD

Dato for energimerking

27.04.2026

Merkenummer

Energiattest-2026-287127

Bygningskategori

Småhus

Bygningsnummer

19202488

Gårdsnummer

27

Bruksnummer

632

Seksjonsnummer

—

Bruksenhetsnummer

H0101

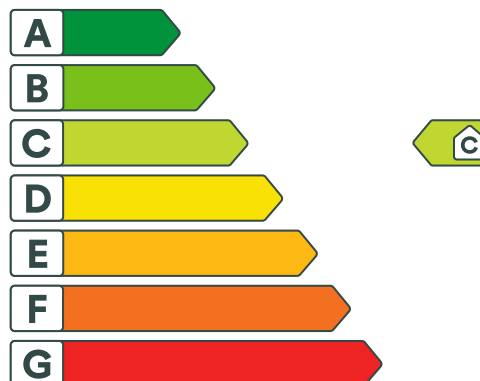

Energikarakteren

Energikarakteren angir hvor energieffektiv boligen er, inkludert oppvarmingsanlegget. Energikarakteren er beregnet ut fra den typiske energibruken for boligtypen. Beregningene er gjort ut fra normal bruk ved et gjennomsnittlig klima. Det er boligens energimessige standard og ikke bruken som bestemmer energikarakteren. Boligdata i denne attesten er beregnet ut fra opplysninger som er gitt av boligeier. Der opplysninger ikke er oppgitt, brukes typiske standardverdier for den aktuelle bygningstypen.



Boliginformasjon

Byggeår

1999

Bygningstype

Enebolig

Bruksareal

161,0 m²

Oppvarmet bruksareal

161,0 m²

Oppvarmet etasje

2

Bygningsmateriale

Tre

Oppvarming

Elektrisitet, Varmepumpe, Ved

Ventilasjon

Periodisk avtrekk



Energi

Beregnet vektet levert energi i normert klima er et nøkkeltall for å vurdere en bygnings energieffektivitet, der ulike energibærere (strøm, fjernvarme, varmepumpe) vektet ulikt.

Beregnet vektet levert energi i normert klima

Pr. KVM pr. år

145,11 kWh/m²

Beregnet levert energi i lokalt klima

Pr. KVM pr. år

164,69 kWh/m²

Totalt levert pr. år

28 109 kWh

Nabolagsprofil

Rødrevvegen 7 - Nabolaget Preståsen - vurdert av 47 lokalkjente

Nabolaget spesielt anbefalt for

- Familier med barn
- Etablerere
- Husdyreiere



Offentlig transport

Bevervegen Linje 420, 446	10 min 0.9 km
Oslo Gardermoen	15 min
Oslo lufthavn stasjon Linje F6, RE10, RE11, RX11, R12, R60	15 min 11.2 km

Skoler

Preståsen skole (1-7 kl.) 365 elever, 19 klasser	9 min 0.8 km
Nannestad ungdomsskole (8-10 kl.) 587 elever, 23 klasser	5 min 2 km
Nannestad videregående skole 950 elever	19 min 1.7 km
Jessheim videregående skole 1150 elever, 63 klasser	20 min 14.1 km

«Stille og rolig. Veldig fint for barn.»



Sitat fra en lokalkjent



Opplevd trygghet

Veldig trygt 85/100



Kvalitet på skolene

Veldig bra 76/100



Naboskapet

Godt vennskap 72/100

Aldersfordeling

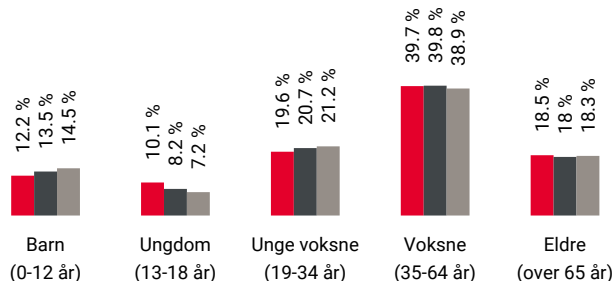

Område	Personer	Husholdninger
Preståsen	1 295	525
Teigebyen	3 401	1 526
Norge	5 425 412	2 654 586

Barnehager

Prestmosen Fus barnehage (0-5 år) 86 barn	7 min 0.5 km
Engelsrud barnehage (1-5 år) 112 barn	19 min 1.8 km
Breenenga Fus barnehage (1-5 år) 85 barn	8 min 4.9 km

Dagligvare

Rema 1000 Nannestad Post i butikk	19 min 1.7 km
Kiwi Nannestad PostNord	19 min 1.7 km

Primære transportmidler



1. Egen bil



2. Buss



Turmulighetene

Nærhet til skog og mark 95/100



Støynivået

Lite støynivå 94/100



Trafikk

Lite trafikk 92/100

Sport

Prestmosen Nord - ballbinge Ballspill	8 min	0.7 km
Preståsen skole Aktivitetshall, ballspill, friidrett	9 min	0.9 km
EVO Nannestad	19 min	
Nannestad Trim & Helse	19 min	

Boligmasse

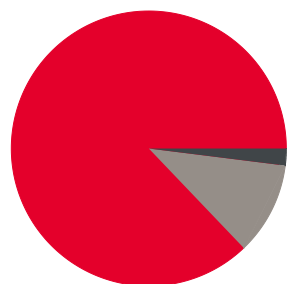

- 88% enebolig
- 2% blokk
- 11% annet

Varer/Tjenester

Nannestad Torg	19 min
Apotek 1 Nannestad	19 min

Aldersfordeling barn (0-18 år)

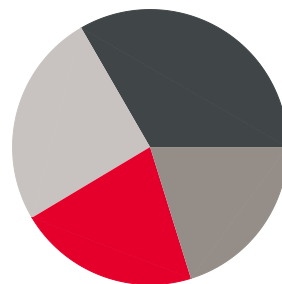

- 21% i barnehagealder
- 33% 6-12 år
- 20% 13-15 år
- 25% 16-18 år

Familiesammensetning

Par m. barn



Par u. barn



Enslig m. barn



Enslig u. barn



Flerfamilier



0%

43%

- Preståsen
- Teigebyen
- Norge

Sivilstand

		Norge
Gift	38%	33%
Ikke gift	47%	54%
Separert	11%	9%
Enke/Enkemann	4%	4%

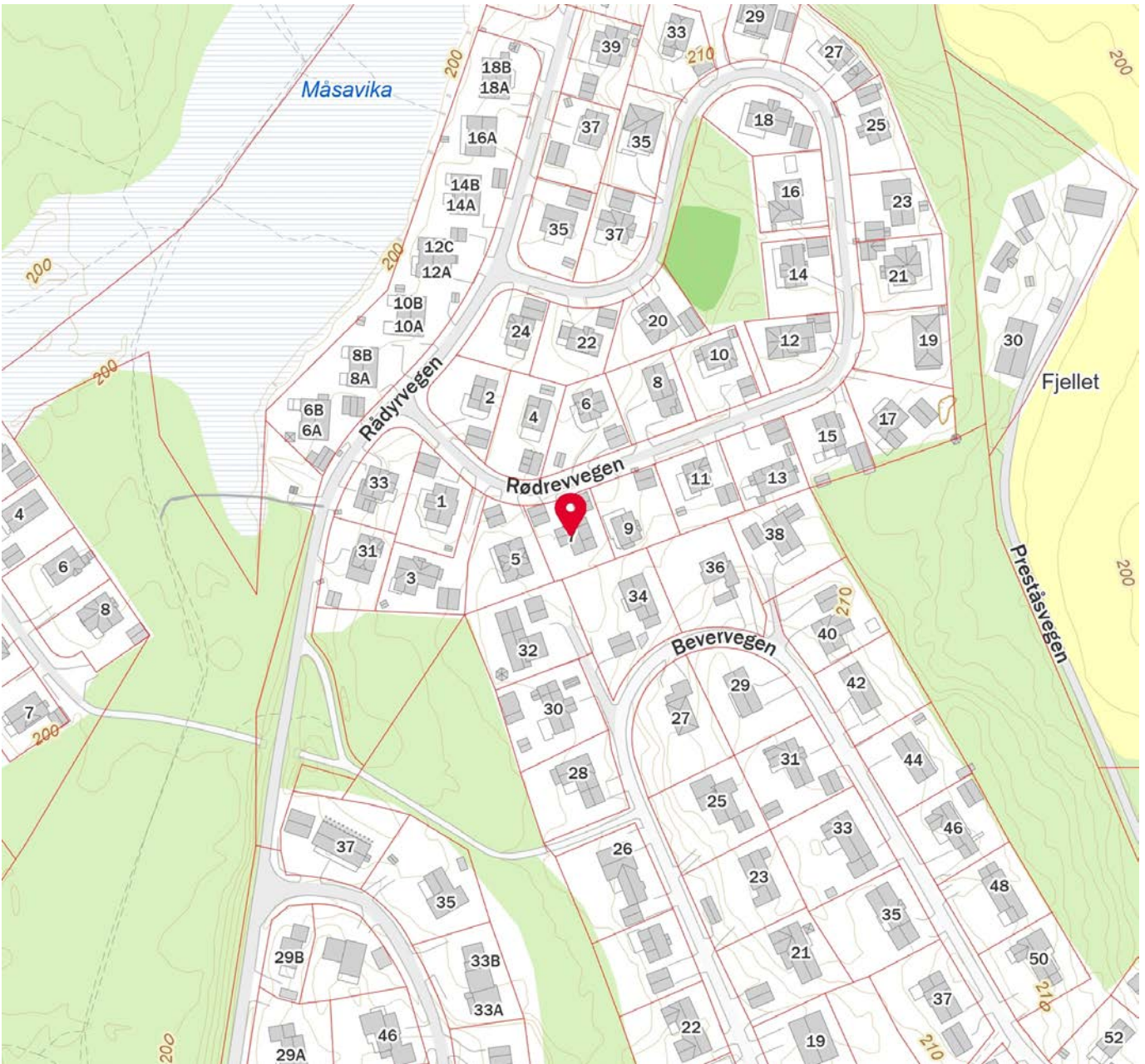
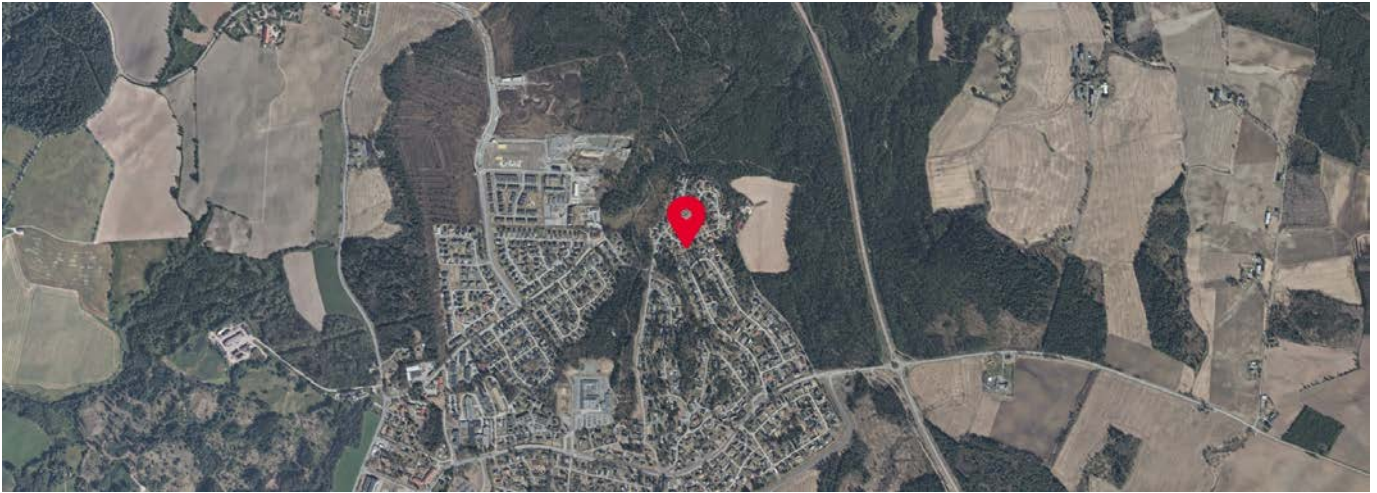

Eiendomskart for eiendom 3238 - 27/632//

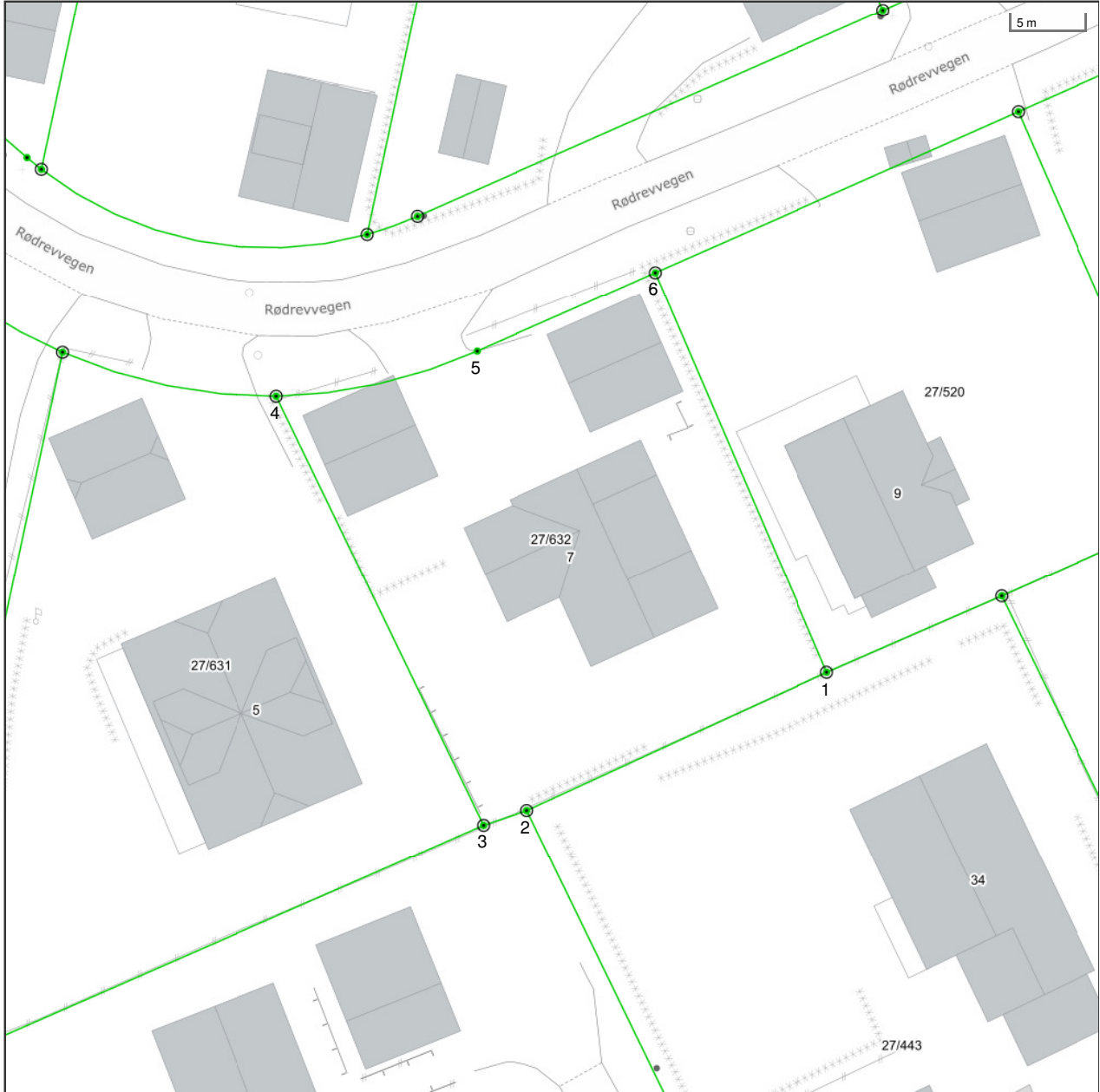

Det tas forbehold om riktigheten eller fullstendigheten av opplysningene i dette dokumentet. Det kan ikke rettes krav som følge av at disse opplysningene benyttes som grunnlag for beslutninger.

- | | | | |
|-------------------------------|---|--------------------------------|-------------------------------------|
| ----- Eiendomsgre omtvistet | ----- Eiendomsgre lite nøyaktig >=500 | ● Grensepunkt lite nøyaktig | ⊙ Grensepunkt - offentlig godkjent |
| - - - - - Hjelpelinje vegkant | ----- Eiendomsgre mindre nøyaktig >200<=500 | ● Grensepunkt mindre nøyaktig | ⊙ Grensepunkt - bolt |
| - - - - - Hjelpelinje fiktiv | ----- Eiendomsgre mindre nøyaktig >30<=200 | ● Grensepunkt mindre nøyaktig | ⊙ Grensepunkt - kors |
| Hjelpelinje punktfeste | ----- Eiendomsgre middels nøyaktig >10<=30 | ● Grensepunkt middels nøyaktig | ⊙ Grensepunkt - rør |
| ----- Hjelpelinje vannkant | ----- Eiendomsgre nøyaktig <= 10 | ● Grensepunkt nøyaktig | ● Grensepunkt - hjelpepunkt / annet |
| | ----- Eiendomsgre uvisst nøyaktighet | | ● Grensepunkt - uten klassifisering |

Areal og koordinater for eiendommen

Areal	785,50 m ²	Arealmerknad				
Representasjonspunkt	Koordinatsystem	EUREF89 UTM Sone 32	Nord	6678574,04	Øst	612551,01

Grensepunkter						Grenselinjer (m)	
#	Nord	Øst	Nøyaktigh.	Nedsatt i	Grensepunkttype	Lengde	Radius
1	6678573,73	612566,81	10 cm	Jord (JO)	Off. godkjent grensemerke (51)	29,46	
2	6678563,79	612546,81	10 cm	Jord (JO)	Off. godkjent grensemerke (51)	22,33	
3	6678562,7	612543,88	10 cm	Jord (JO)	Off. godkjent grensemerke (51)	3,13	
4	6678591,26	612528,95	10 cm	Jord (JO)	Off. godkjent grensemerke (51)	32,23	
5	6678594,73	612542,46	10 cm	Ikke spesifisert (IS)	Geometrisk hjelpepunkt (99)	14,04	34,42
6	6678600,43	612554,37	10 cm	Jord (JO)	Off. godkjent grensemerke (51)	13,20	



NANNESTAD KOMMUNE

**MIDLERTIDIG
BRUKSTILLATELSE**

Etter bygningsloven av 18.6.65.



1 0 5 M G

27/1 Bsak F-fer



Vår ref. : ANOSL/99/2109/027/001/206

Byggeplass (adresse) RØDREVVN. 7, 2030 NANNESTAD		Gnr./bnr. Feste nr. 27/1 f.206	
Arbeidets art/byggets art	Søknadens dato	Bygningssjefens vedtak:	
NYBYGG BOLIG OG GARASJE	28.07.97	Dato: 15.09.97 Saknr.: 97/ 170	
Byggherrens navn/adresse: KERSTIN OG TERJE NOHREN, RØDREVVN. 7 2030 NANNESTAD			
Anmelderens navn/adresse: BOLIG PARTNER AS, GARDERMOVN. 5, 2050 JESSHEIM			
Ansvarshavendes navn / adresse: TERJE NOHREN, 2030 NANNESTAD (Grunnarb, innredning av loft, garasje) NILS MELGAARD, C/O BOLIG PARTNER AS, 2050 JESSHEIM (Trearb.)			
Arbeidet er besiktiget. I henhold til bygningslovens § 99 gis det herved midlertidig brukstillatelse.			
Ferdigattest må begjæres senere av ansvarshavende, men attesten kan ikke gis før nedenstående arbeid er utført.			
<ul style="list-style-type: none">* Det må støpes bunn i pipe* Pipe må pusses over tak.* En del planering på tomten.* Det må sørges for fall ut fra huset på min. 1:50 i minst 2 meters bredde.* Overgang mellom golvfliser og vegg på vaskerom må utføres forskriftsmessig, d.v.s. vanntett.* Ildsted tillates ikke tatt i bruk før brannsjefens tillatelse foreligger.* Det må påsettes lås på sotluke.* Det må monteres to ekstra stigetrinn ved møne inntil pipa.			
Sendes:	Byggherren	Anmelderen	Ansvarshavende
Saksbehandler:	Steinar Låveg		
Nannestad den 18.02.99			
 Fredrik Ødemarksbakken Leder av areal- og næringsseksjonen			



1 0 5 M L
27/1 Bsak B-teg



Approbert
Nannestad Bygningsråd

TYPE VEGAARDSHEIM

Rw. 16.07.97 Bm

FASADE 1

BYGGERRE :

KERSTIN OG TERJE NOHRÉN

BYGGEPLASS :

RØDREVN. 7, NANNESTAD

MAL 1:100

UTTEGNING : FA

DATO 960119

TEGNINGS NR.

10661 — 505



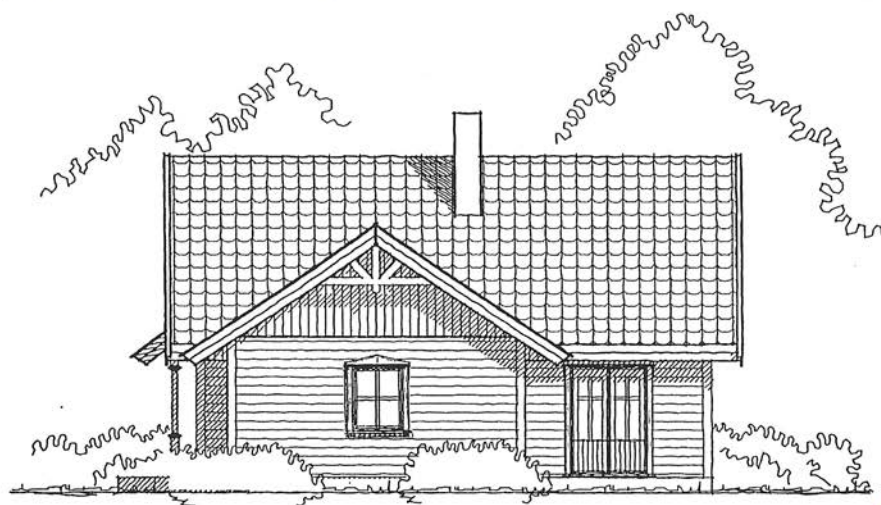

Approbert
Nannestad Bygningsråd

TYPE VEGAARDSHEIM

Rev. 16.07.97 Blu

FASADE 2



BYGGERRE :

KERSTIN OG TERJE NOHRÉN

BYGGEPLASS :

RØDREUVN. 7, 2030 NANNESTAD

MAL 1:100

UTTEGNING : FA

DATO 960119

TEGNINGS NR.
10661 — 506



Approbert
Nannestad Bygningsråd

TYPE VEGAARDSHEIM

FASADE 3



BYGGERRE :

KERSTIN OG TERJE NOTHÉN

BYGGEPLASS :

RØDREVN. 7, NANNESTAD

MÅL : 1:100

UTTEGNING : FA

DATO 960119

TEGNINGS NR.

10661 - 507

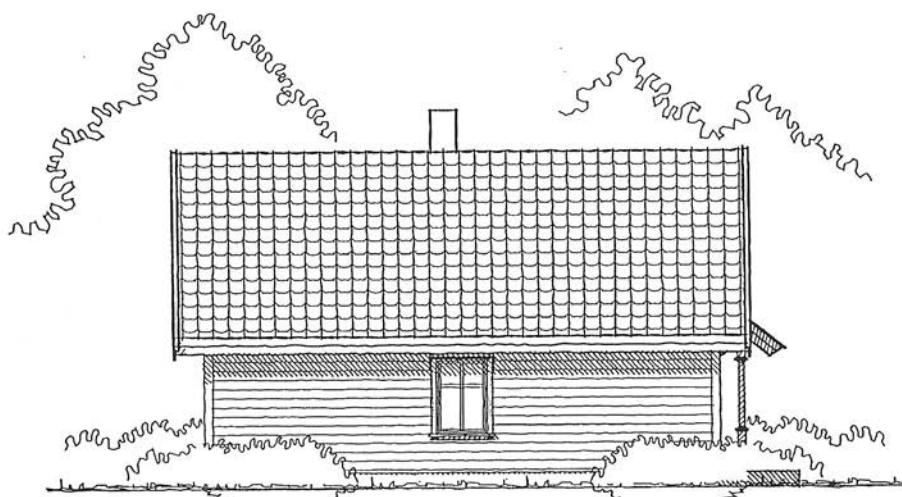

Approbert
Nannestad Bygningsråd

TYPE VEGAARDSHEIM

FASADE 4



BYGGHERRE :

KERSTIN OG TERJE NOHRÉN

BYGGEPLASS :

RØREVVN. 7, 2030 NANNESTAD

MAL 1:100

UTTEGNING : FA

DATO 960119

TEGNINGS NR.
10661 — 508

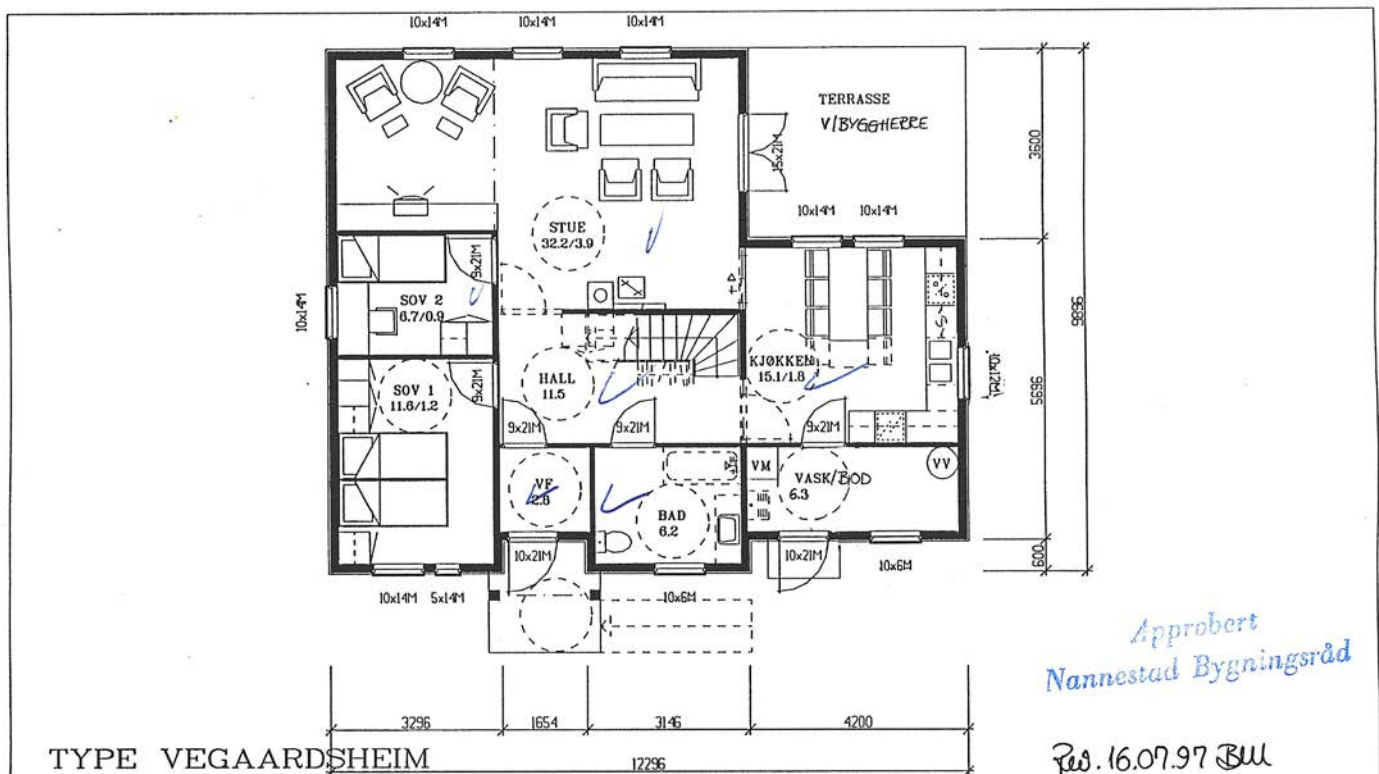

Apprøbert
Nannestad Bygningsråd

Rev. 16.07.97 BU

TYPE VEGAARDSHEIM

HOVEDPLAN

BYGGHERRE :
KERSTIN OG TERJE NOTRÉN

BYGGEPLASS :
RØDREVVN. 7, 2030 NANNESTAD

MAL 1:100

UTTEGNING : FA

DATO 960119

TEGNINGS NR.
10661 — 502

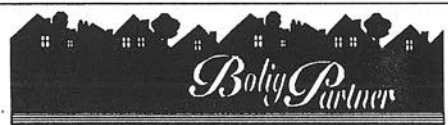

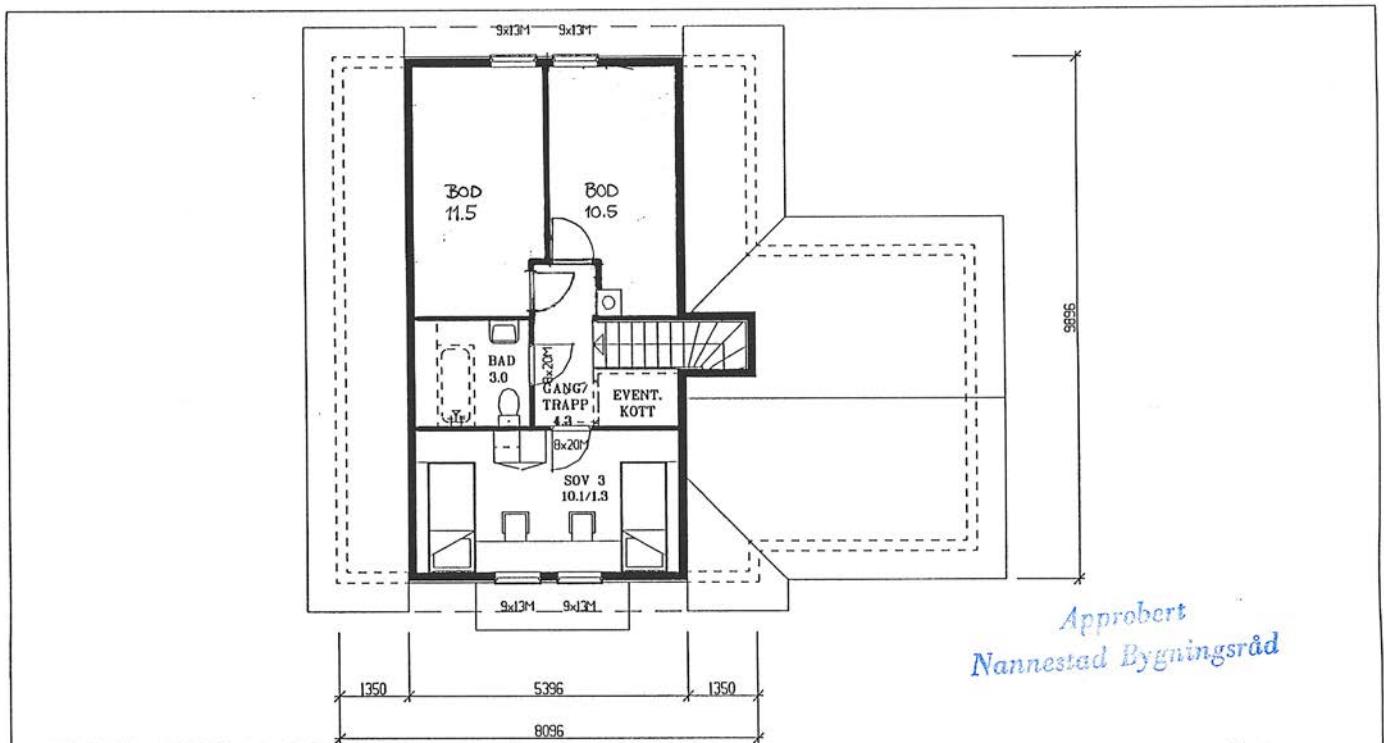

Approbert
Nannestad Bygningsråd

TYPE VEGAARDSHEIM

Rev. 16.07.97 BU

LOFTPLAN INNREDES V/BYGGHERRE

BYGGHERRE :
KIRSTIN OG TERJE NOHRÉN

MAL 1:100

UTTEGNING : FA



BYGGEPLASS :
RØDREVN. 7, 2030 NANNESTAD

DATO 960119

TEGNINGS NR.
10661 - 503

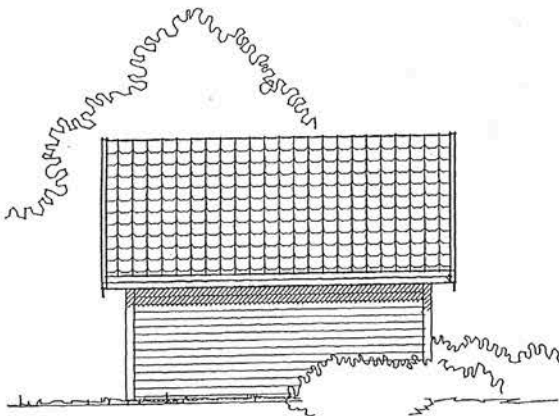
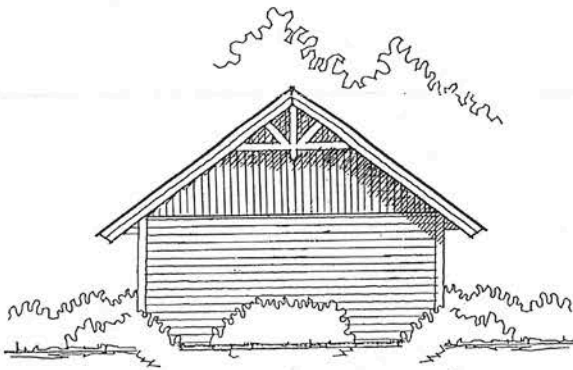
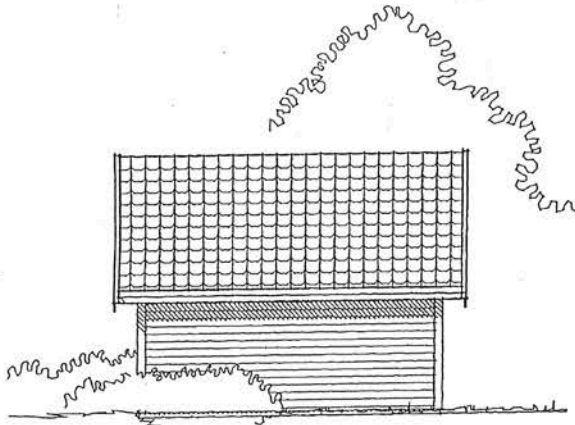
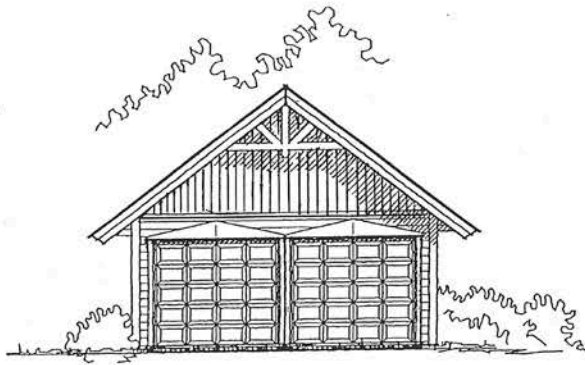

FASADER

GRUNNFLATE GARASJE: 38.4 m²

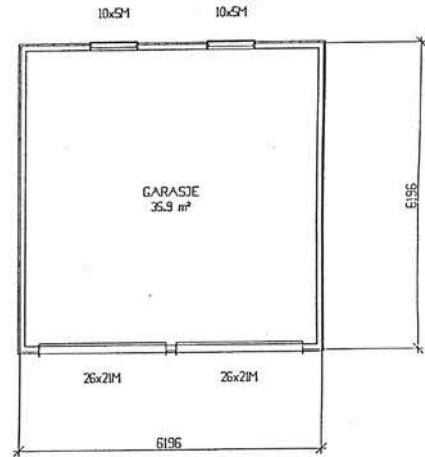

HOVEDPLAN



STØPT PLATE PA MARK

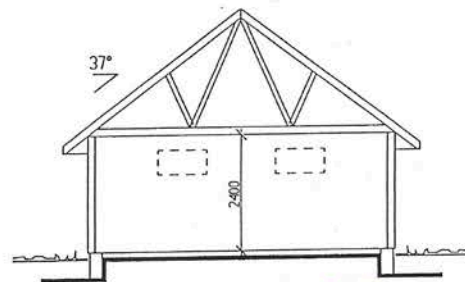

SNITT

Approbert
Nannestad Byggningsråd

DOBDEL GARASJE

PLANER-SNITT-FASADER



BYGGERRE :

KERSTI OG TERJE NOHRÉN

BYGGEPLASS :

RØDREIVEGEN 7, 2030 NANNESTAD

MAL 1:100

UTTEGNING : AD

DATO 96 10 22

TEKNISSKISSE
15691 - 501



Nannestad kommune

Kommuneplankart

Eiendom: 27/632
Adresse: Rødrevvegen 7
Dato: 10.04.2026
Målestokk: 1:5000



UTM-32

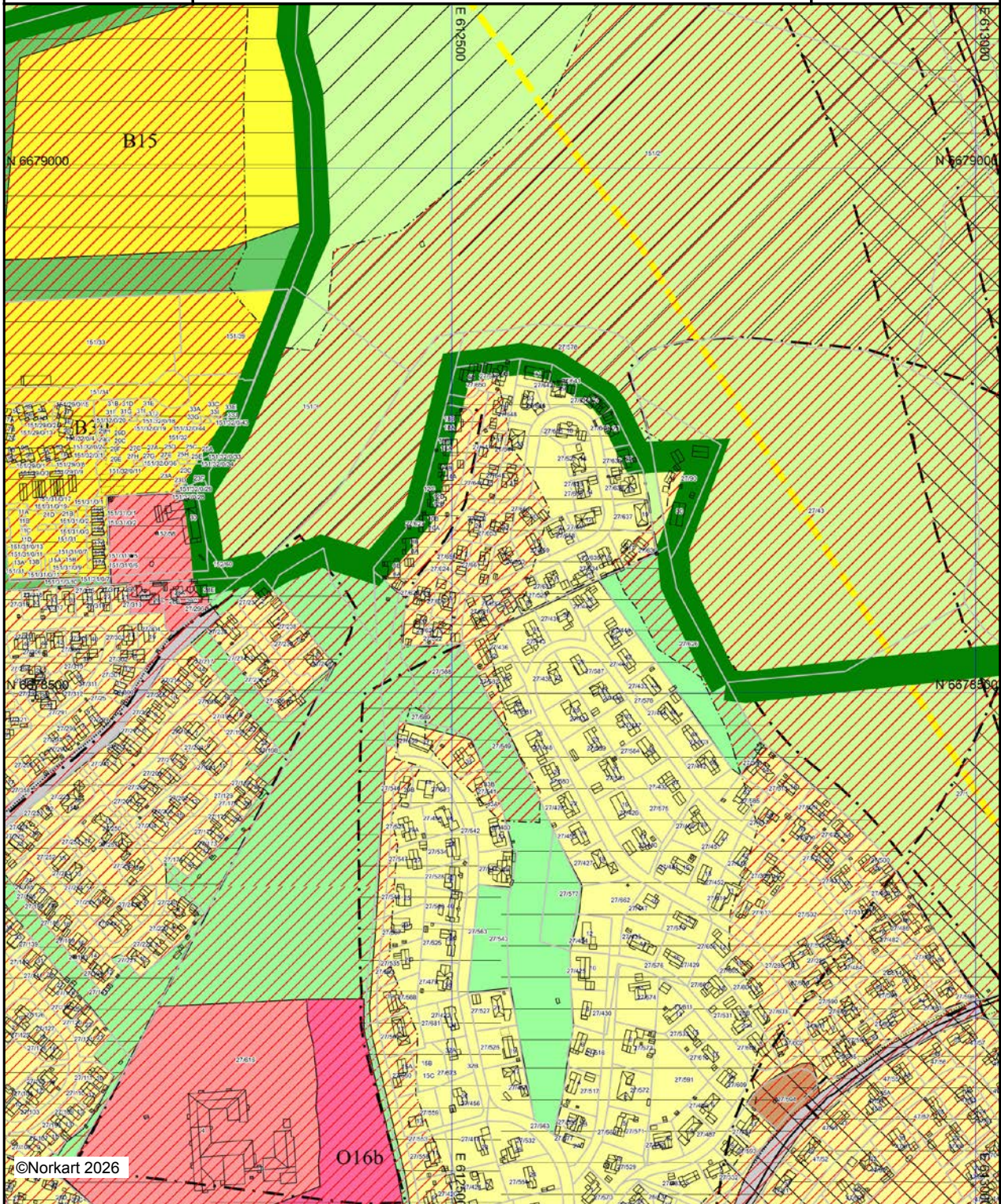

©Norkart 2026

Kartet er produsert fra kommunens beste digitale kartbaser for området og inneholder viktige opplysninger om eiendommen og området omkring. Presentasjonen av informasjon er i samsvar med nasjonal standard. Kartet kan inneholde feil, mangler eller avvik i forhold til kravene i oppgitt standard. Kartet kan ikke benyttes til andre formål enn det formålet det er utlevert til uten samtykke fra kommunen jf. lov om åndsverk.

Tegnforklaring

- Kommuneplan/Kommunedelplan PBL 1985*
 Grense for retningslinjeområde
- Kommuneplan/Kommunedelplan PBL 2008*
-  Faresone grense
 -  Faresone grense
 -  Faresone - Ras- og skredfare
 -  Faresone - Høyspenningsanlegg (ink høyspentkabler)
 -  Sikringsonegrense
 -  Sikringsonegrense
 -  Sikringsone - Andre sikringssoner
 -  Støysonegrense
 -  Støysone - Gul sone iht. T-1442
 -  Støysone - Ander støysoner
 -  Angitthensyngrense
 -  Angitthensyngrense
 -  Angitthensynsone - Hensyn friluftsliv
 -  Angitthensynsone - Bevaring kulturmiljø
 -  Detaljeringgrense
 -  Detaljeringsone-Reguleringsplan skal fortsatt gjelde
 -  Boligbebyggelse - nåværende
 -  Boligbebyggelse - fremtidig
 -  Tjenesteyting - nåværende
 -  Tjenesteyting - fremtidig
 -  Veg - nåværende
 -  Kollektivknutepunkt - nåværende
 -  Grønnstruktur - nåværende
 -  Grønnstruktur - fremtidig
 -  LNFR-areal - nåværende
- Felles for kommuneplan PBL 1985 og 2008*
-  Planområde
 -  Grense for arealformål
 -  Grense for arealformål
 -  Hovedveg - nåværende
 -  Samleveg - framtidig
 -  Gang-/sykkelveg - nåværende
 -  Gang-/sykkelveg - framtidig
- Abc Påskrift arealformål/arealbruk

TILLEGG TIL FESTE KONTRAKT

1. Festeren samtykker i føring av elektriske linjer, telefonlinjer, vann- og kloakkledninger m/nødvendige kummer over eiendommen samt opplag av snø i forbindelse med brøyting av offentlig veg uten vederlag til festeren.
2. Parsellens skog er festerens eiendom.
3. Vedlikehold og brøyting av private veger og adkomster er festerens egen sak. De veger som av kommunestyret får status av offentlige veger, blir brøytet og vedlikeholdt av kommunens tekniske etat.
4. Det hviler innhegningsplikt på parsellen. Innhegningen skal være godkjent av bygningsmyndighetene.
5. Den årlige avgiften skal være innbetalt til kommunekassererkontoret ved forfall. I motsatt fall kan kommunen la avgiften inndrives ved utpanting da festeren ved denne kontrakt hjemlede rettigheter og forpliktelser tilkommer og påhviler også hans bo eller arvinger og kan overså overdras til andre hvis kommunen samtykker heri. Overføring av festeretten til parsellen eller noen del av denne er ugyldig uten kommunens samtykke.
6. I tilfelle avståing av en del av parsellens ubebygde grunn til det offentlige av hvilken som helst årsak, tilfaller erstatningen grunneier uten at det tilkommer festeren annen erstatning enn at festeavgiften nedsettes i forhold til størrelsen av den avståtte del. Imidlertid vil de av festeren foretatte beplantninger bli erstattet festeren.
7. Skulle eiendomsforholdet i den tid denne kontrakt er gyldig, forandres slik at kjøp av parsellen kan komme på tale, ha vedkommende fester førsterett til kjøp på de til enhver tid gjeldende bestemmelser, såfremt nåværende kontrakt ikke har vært misligholdt.
8. I festeavgiften betales inntil videre kr. 0,55 pr. m². Videre betales i tillegg inntil videre et administrasjonsgebyr på kr. 200,- pr. år. Festeavgiften justeres etter de tidspunkter som framgår av festekontrakten mellom kommunen og departementet m.h.t. gnr. 27, bnr. 1, feste nr. 64 som vil si hvert 10. år. Første justering er pr. 1.1.98.

Avgiften betales etter krav fra kommunen. Ved eventuell puring påløper det et purregebyr.

9. Denne kontrakt tinglyses som heftelse på parsellen og er utstedt i to eksemplarer: Ett til festeren og ett til sorenskriveren. Kopi av tinglyst festekontrakt foreligger hos Nannestad kommune.

Rådmannen i Nannestad, 10.05.96

Josef Hersløv



Drømmer du om ny bolig? Vi kan hjelpe deg med å få drømmen til å bli virkelighet.

Hos oss i Aurskogbanken får du alltid god og personlig rådgivning som er tilpasset dine behov og økonomi. Vi finansierer dine boligdrømmer, tar vare på sparepengene dine og sørger for at du og flokken din er riktig forsikret. Kjøper du bolig med energiklasse A eller B får du vårt mest gunstige boliglån.

Vi er ikke bare en bank, vi er en sparebank. En viktig del av vår kultur er å gi tilbake til lokalsamfunnet i form av gaver og sponsorstøtte. Hos oss får du også gratis bruk av konto og kort i hverdagen. Det eneste du betaler er et årsgebyr samt valutapåslag dersom du bruker kortet i utlandet.

Ta kontakt med oss for en hyggelig prat på kontoret vårt i Trondheimsvegen 84 på Jessheim, i Teiealleen på Nannestad, på Teams eller telefon.

Vi er en bank du kan stole på – både nå og i fremtiden.

www.aurskog-sparebank.no

Aurskog • Bjørkelangen • Årnes • Jessheim •
Sørumsand • Askim • Gjøvik • Nannestad •
Lillestrøm

Telefon: 63 85 44 40

E-post: post@aurskog-sparebank.no



Aurskog
SPAREBANK



OVERSIKT OVER LØSØRE OG TILBEHØR TIL EIENDOMMEN

Oversikten er utarbeidet av Norges Eiendomsmeglerforbund, Eiendom Norge og Advokatforeningens Eiendomsmeglingsgruppe, og er gjeldende fra 1. januar 2020.

Generelt

Lov om avhending av fast eiendom (avhendingslova/avhl.) av 3. juli 1992 regulerer kjøper og selgers rettigheter og plikter ved overdragelse av fast eiendom og andeler i borettslag.

I henhold til avhl. § 3-4 skal eiendommen, når annet ikke er avtalt, overdras med innredninger og utstyr som etter lov, forskrift eller annet offentlig vedtak skal følge med. Det samme gjelder varig innredning og utstyr som enten er fastmontert eller er særskilt tilpasset bygningen, jf. avhl. § 3-5. Loven inneholder ingen detaljert oversikt over hva som omfattes av «innredning og utstyr», og over hva som skal regnes som «fastmontert eller særskilt tilpasset».

Partene kan fritt avtale hva som skal følge med eiendommen ved salg. Bransjens liste over løsøre og tilbehør som skal følge med eiendommen, er en del av avtalen mellom kjøper og selger dersom ikke annet er opplyst i salgsoppgaven, kjøper har tatt forbehold i bud eller avtale på annen måte er inngått. Der intet annet er avtalt, vil løsøre og tilbehør medfølge slik dette fremkommer av avhl. § 3-4 og § 3-5 og denne oversikt.

Produkter og installasjoner som medfølger overdras uten noen form for garantier, utover eventuell gjenværende leverandørgaranti.

Dersom det er noe i nedenstående liste som ikke finnes på eiendommen, vil det heller ikke medfølge.

1. HVITEVARER medfølger der dette er spesielt angitt i salgsoppgaven.
2. HELDEKKENDE TEPPER følger med uansett festemåte.
3. VARMEKILDER, slik som ovner, kaminer, peiser, varmpumper og panelovner, følger med uansett festemåte. Frittstående biopeiser/varmeovner og terrassevarmere medfølger ikke. Det følger ikke med varmekilder i rom som ikke har vegg- eller fastmonterte varmekilder på visning.
4. TV, RADIO OG MUSIKKANLEGG. TV-antennor og fellesanlegg for TV, herunder parabolantenne, og tuner/dekoder/tv-boks medfølger der dette eies av selger. Veggmontert TV/flatskjerm med tilhørende festeordning samt musikkanlegg følger ikke med (se også punkt 12).
5. BADEROMSINNREDNING/UTSTYR. Badekar, dusjkabinett, dusjvegger, alle fastmonterte speil og hyller, fastmonterte glass- og håndkleholdere, herunder håndklevarmere samt baderomsinnredning, medfølger.
6. GARDEROBESKAP medfølger, selv om disse er løse. Fastmonterte garderobehyller og knagger medfølger. Innredning i garderobeskap, for eksempel løse eller fastmonterte trådkurver, hyller, stenger og lignende, medfølger.

7. KJØKKENINNREDNING medfølger, herunder også åpne, fastmonterte hyller og løs eller fastmontert kjøkkenøy.

8. MARKISER, PERSIENNER og annen type innvendig og utvendig solskjerming, gardinoppheng, lamellgardiner og liftgardiner medfølger.

9. AVTREKKSVENTILATER av alle slag, samt fastmonterte aircondition/ventilasjonsanlegg, medfølger.

10. SENTRALSTØVSUGER medfølger med komplett anlegg, herunder slange, munnstykke mm.

11. LYSKILDER. Kupler, lysstoffarmatur, fastmonterte "spotlights", oppheng og skinner med spotlights samt utelys og hagebelysning medfølger. Veggglamper, krokhengte lamper, lysekroner, prismelamper og lignende som er koblet til sukkerbit eller stikkontakt følger likevel ikke med.

12. INSTALLERTE SMARTHUSLØSNINGER med sentral som styrer lys, varme, lyd o.l., samt tilhørende trådløse enheter som brytere, sensorer, kameraer, integrerte høyttalere el. medfølger. Enkle lysstyringssystem f.eks. med en sentral som kun styrer lyspærer eller smartpærer montert i sokkel medfølger likevel ikke.

13. UTVENDIGE SØPPELKASSER og eventuelt holder/hus til disse medfølger.

14. POSTKASSE medfølger.

15. UTENDØRS INNRETNINGER slik som flaggstang, fastmontert tørkestativ, samt andre faste utearrangementer som f.eks. badestamp, boblekar/jacuzzi og liknende utendørs kar, lekestue, lekestativ, utepeis, fastmontert trommel til vannslange, medfølger. Guidekabel/avgrenskingskabel til robotgressklipper medfølger, men robotgressklipper og ladestasjon for denne medfølger ikke.

16. FASTMONTERT VEGGLADER/LADESTASJON TIL EL-BIL medfølger uavhengig av hvor laderen er montert.

17. SOLCELLEANLEGG med tilhørende teknisk infrastruktur medfølger.

18. GASSBEHOLDER til gasskomfyr og gasspeis medfølger.

19. BRANNSTIGE, BRANNTAU, feiestige og lignende medfølger der dette er påbudt. Løse stiger medfølger ikke.

20. BRANNSLUKNINGSAPPARAT, BRANNSLANGE og RØYKVARSLER medfølger der dette er påbudt. Det er eier og brukers plikt til å se til at utstyret forefinnes på enhver eiendom. Hvis annet ikke er uttrykkelig avtalt, skal dette derfor alltid følge med ved salg av eiendom.

21. SAMTLIGE NØKLER til eiendommen som selger er i besittelse av skal overleveres kjøper på overtakelsen, herunder nøkler til eventuelle boder, uthus, garasjeportåpner e.l. Låses boder, uthus e.l. med hengelås, skal lås og nøkler til disse medfølge.

22. GARASJEHYLLER, bodhyller, lagringshyller og oppheng til bildekk medfølger såfremt de er fastmontert.

Planter, busker og trær som er plantet på tomten, eller fastmonterte kasser og lignende er en del av eiendommen og medfølger i handelen.

Trygghet for deg som boligkjøper



Derfor bør du ha Boligkjøperforsikring:



1 av 4 finner feil etter overtakelse av ny bolig



Advokaten vet hvilke feil som gir krav mot selger



Vi tar saken, uten økonomisk risiko for deg



Advokathjelp er dyrt når du ikke har Boligkjøperforsikring

Advokatforsikring for boligeiere inkluderer i tillegg:

- Samboeravtale og ektepakt
- Arveoppgjør, testament og fremtidsfullmakt
- Kjøp og håndverkertjenester
- Naboforhold og husleie
- ID-tyveri og nettkrenkelser
- Tilgang til viktige digitale kontrakter
- Husstandsdekning
- Opptil 2 mill. i tvistedekning

Hva koster det?

Andelsbolig og aksjeleilighet	8 900 kr
Selveierleilighet og rekkehus	11 900 kr
Ene-, tomannsbolig og tomt	16 900 kr

Pris gjelder for 5 år.

Advokatforsikring for boligeiere kan bare tegnes samtidig med boligkjøperforsikringen, og koster kun kr 2 800 i tillegg per år.

Egenandel kr 4 000 påløper ved takst, tvist eller 10 timer advokatbistand, avhengig av hva som kommer først

Boligkjøperforsikring tegnes hos eiendomsmegler senest ved kontraktsignering og gir rett til advokathjelp inntil 5 år etter overtakelse. Forsikringen betales som del av oppgjøret ved boligkjøpet. Advokatforsikringen fornyes årlig ved faktura fra HELP.

Har du spørsmål? Kontakt HELP på 22 99 99 99 eller post@help.no. Les mer på help.no.

Ved kjøp av landbrukseieendom, herunder også småbruk, og annen kombinasjonseiendom, begrenser forsikringen seg til våningshuset (kundens primærbolig). Meglerforetaket mottar kr 5 600/5 600/5 900 i kostnadsgodtgjørelse, avhengig av boligtype, samt et tillegg på kr 1 000 ved salg av Advokatforsikring for boligeiere. Vi tar forbehold om pris- og vilkårsendringer. Hvis premien ikke er innbetalt ved overtakelse, vil avtalen bli kansellert. For fullstendig informasjon om dekning og vilkår, se help.no.



9 av 10

boligselgere kjøper
boligselgerforsikring

Boligselgerforsikring

- så du kan føle deg trygg

Undersøkelser viser at én av fem boligkjøpere reklamerer etter kjøp av brukt bolig. I mange tilfeller skyldes det feil eller mangler som først blir oppdaget etter overtakelsen. Selger du uten boligselgerforsikring risikerer du å bli holdt økonomisk ansvarlig. Det kan føre til krav om prisavslag, erstatning eller i verste fall heving av kjøpet.

Med boligselgerforsikring kan du senke skuldrene når salget er gjennomført. Kommer det krav eller klager, er det vi i Fremtind som håndterer saken for deg og som kan utbetale erstatning til kjøper.

Hvorfor boligselgerforsikring?

- gjelder fra budaksept og inntil fem år etter overtakelse
- gjelder skjulte feil og mangler som kjøperen ikke kunne forvente
- dekker krav om prisavslag, erstatning eller heving opptil boligens salgssum, maks 14 millioner kroner
- gir deg profesjonell hjelp fra erfarne advokater og jurister i Fremtind

Prisoversikt

Boligtype/Eierform	Beskrivelse	Pris	Minimumspris	Maksimalpris
Andels- og aksjeboliger	Alle typer andels-/aksjebolig inkl. enebolig og hytte/fritidsbolig.	2,5 ‰	4 200 kr	31 000 kr
Selveierleilighet, eierseksjon og fritidsleilighet Tomannsbolig/ flermannsbolig/ rekkehus	Alle typer seksjonsbolig <i>unntatt</i> enebolig	4,3 ‰	6 500 kr	37 000 kr
Enebolig Tomannsbolig/ flermannsbolig/ rekkehus	Alle typer boliger med eget gnr./bnr <i>inkl.</i> enebolig med snr.	5,6 ‰	12 000 kr	62 000 kr
Hytte	Alle typer hytte (frittliggende og knyttet sammen i rekke) med gnr./bnr./snr./f.nr.	6,2 ‰	9 600 kr	62 000 kr
Tomt	Alle typer tomt	5,6 ‰	10 000 kr	62 000 kr

Fremtind

www.fremtind.no



Et hjem er mer verdt enn et hus, og et hus er mer enn bare vegger.

Det er et sted for å skape gode minner
preget av trivsel, omsorg og trygghet.

For oss som jobber med folks hjem hver
eneste dag, er det naturlig å engasjere oss
sammen med SOS-barnebyer for å gi flere
barn et trygt og godt hjem.

For hvert hjem vi formidler, gir vi derfor
100 kroner til SOS-barnebyers arbeid.

aktiv. +  **SOS
BARNEBYER**

Forbrukerinformasjon om budgivning



Sist oppdatert med virkning fra 1. juli 2025, i forbindelse med ikrafttredelse av endringer i eiendomsmeglingsloven.

Informasjonen er utarbeidet av Forbrukerrådet, Advokatforeningen ved Lovutvalget for eiendomsmegling, Eiendom Norge og Norges Eiendomsmeglerforbund, på grunnlag av bl.a. eiendomsmeglingsloven § 6-8.

Nedenfor gis en oversikt over de retningslinjer som anbefales ved budgivning på eiendommen. Avslutningsvis gis også en kort oversikt over de viktigste rettsreglene tilknyttet budgivning.

Før det legges inn bud på eiendommen oppfordres budgiver til å sette seg inn i all relevant informasjon om eiendommen, herunder salgsoppgave og tilstandsrapport.

GJENNOMFØRING AV BUDGIVNING:

1. Alle bud skal inngis skriftlig til megler, som formidler disse videre til selger. Med skriftlige bud menes også elektroniske meldinger som e-post og SMS når informasjonen i disse er tilgjengelig også for ettertiden. Kravet til skriftlighet gjelder også budforhøyelser, og motbud (bud fra selger), aksept eller avslag fra selger. Før formidling av bud til selger skal megler innhente gyldig legitimasjon og signatur fra budgiver. Kravet til legitimasjon og signatur er oppfylt for budgivere som benytter e-signatur som f.eks. BankID eller MinID.

2. Et bud bør inneholde eiendommens adresse (eventuelt gnr/bnr), kjøpesum, budgivers kontaktinformasjon, finansieringsplan, akseptfrist, overtakelsesdato og eventuelle forbehold som for eksempel usikker finansiering, salg av nåværende bolig ol. Normalt vil ikke et bud med forbehold bli akseptert før forbeholdet er avklart. Konferer gjerne med megler før bud inngis.

3. Megler skal legge til rette for en forsvarlig avvikling av budrunden. I forbrukerforhold (dvs. der selger er forbruker) skal megleren ikke formidle bud med kortere akseptfrist enn kl. 12.00 første virkedag etter siste annonserte visning. Etter denne fristen bør budgivere ikke sette en kortere akseptfrist enn at megler har mulighet til, så langt det er nødvendig, å orientere selger, budgivere og øvrige interessenter om bud og forbehold. Dersom bud inngis med en frist som åpenbart er for kort til at megleren kan avvikle budrunden på en forsvarlig måte som sikrer selger og interessenter et tilstrekkelig grunnlag

for sine handlingsvalg, vil megler fraråde budgiver å stille slik frist.

4. Megler skal ikke formidle bud med forbehold om at budet eller forbehold i budet skal holdes skjult (hemmelig) for andre budgivere og interessenter.

5. Megleren vil uoppfordret gi sin vurdering av det enkelte bud overfor selger, når budet er gitt innenfor fristene i punkt 3.

6. Megleren skal, så langt det er nødvendig og mulig, holde budgiverne skriftlig orientert om mottatte bud, herunder budets størrelse, forbehold og akseptfrist. Megler skal så snart som mulig bekrefte skriftlig overfor budgivere at budene deres er mottatt. For øvrig vil megler, på forespørsel fra andre, opplyse om aktuelle bud på eiendommen, herunder relevante forbehold.

7. Kopi av budjournal skal gis til kjøper og selger uten ugrunnet opphold etter at handel er kommet i stand. Dersom det er viktig for budgiver å bevare sin anonymitet, bør budet formidles gjennom fullmektig.

8. Etter at handel har kommet i stand, eller dersom en budrunde avsluttes uten at handel er kommet i stand, kan en budgiver kreve kopi av budjournalen i anonymisert form.

VIKTIGE AVTALERETTSLIGE FORHOLD:

1. Det eksisterer ingen angrerett ved salg/kjøp av fast eiendom.

2. Når et bud er inngitt til megler og innholdet i budet er formidlet til selger (slik at selger har fått kunnskap om budet), kan budet ikke kalles tilbake. Budet er da bindende for budgiver frem til akseptfristens utløp, med mindre budet før denne tid avslås av selger eller budgiver får melding om at eiendommen er solgt til en annen. Man bør derfor ikke gi bud på flere eiendommer samtidig dersom man ikke ønsker å kjøpe flere enn en eiendom.

3. Selger står fritt til å forkaste eller akseptere ethvert bud, og er for eksempel ikke forpliktet til å akseptere høyeste bud.

4. Når en aksept av et bud har kommet frem til budgiver innen akseptfristens utløp er det inngått en bindende avtale.

5. Husk at et eventuelt bud fra selger til kjøper (såkalte «motbud»), avtalerettslig er et bindende tilbud som medfører at det foreligger en avtale om salg av eiendommen dersom budet i rett tid aksepteres av kjøper.

For eiendommen:

Adresse: Rødrevvegen 7
2030 NANNESTAD**Meglerforetak:** Aktiv Eiendomsmegling
Saksbehandler: Knut Magnus Betten**Telefon:** 901 00 721
E-post: knut.magnus.betten@aktiv.no**Oppdragsnummer:**

Undertegnede gir herved følgende bud på ovennevnte eiendom:

Kjøpesum: Kr. _____**Beløp med bokstaver:** Kr. _____

+ omkostningert iht. opplysninger i salgsoppgaven

Dette budet er bindende for undertegnede frem til og med den: _____ Kl. _____*Dersom annet ikke er angitt gjelder budet til kl. 15.00 første virkedag etter siste annonserte visning. I forbrukerforhold vil bud med kortere akseptfrist enn til kl. 12.00 første virkedag etter siste annonserte visning ikke bli viderefordlet til selger.***Eventuelle forbehold:** _____

Undertegnede er kjent med at selger står fritt til å godta eller forkaste ethvert bud. Likeledes er undertegnede klar over at budet er bindende for budgiver når det er kommet til selgers kunnskap. Handelen er juridisk bindende for begge parter dersom budet aksepteres innen akseptfristen. Undertegnede er kjent med at budjournalen vil bli forelagt kjøper og selger når handel er sluttet.

Ønsket overtakelsesdato: _____

Budet baseres på opplysninger og salgsvilkår som fremkommer av salgsoppgave datert: _____

Kjøpet vil bli finansiert slik:

Låneinstitusjon: _____ Referanse og tlf nr.: _____

Lånt kapital: _____ Kr.: _____

Egenkapital: _____ Kr.: _____

Totalt: _____ Kr.: _____

Egenkapital består av: Salg av nåværende bolig eller fast eiendom Disponibelt kontantbeløp (bankinnskudd)Jeg gir bud som: Forbruker Ledd i næringsvirksomhet / juridisk person (selskap)Jeg samtykker til bruk av elektronisk kommunikasjon: Ja Nei

Navn: _____

Navn: _____

Fødselsnr. (11 siffer): _____

Fødselsnr. (11 siffer): _____

Adresse: _____

Adresse: _____

Postnr.: _____ Sted: _____

Postnr.: _____ Sted: _____

Tlf.: _____ E-post: _____

Tlf.: _____ E-post: _____

Dato.: _____ Sign: _____

Dato.: _____ Sign: _____

Kopi av legitimasjon

Kopi av legitimasjon

aktiv.
Tar deg videre