





Tilstandsrapport

 Andelsleilighet
 Solvangvegen 16, 2318 HAMAR
 HAMAR kommune
 gnr. 1, bnr. 2644
 Andelsnummer 1622

Sum areal alle bygg: BRA: 74 m² BRA-i: 62 m²



Befaringsdato: 12.09.2024

Rapportdato: 12.09.2024

Oppdragsnr.: 20273-2047

Referansenummer: GG2009

Autorisert foretak: Morten Silkebækken AS

Sertifisert Takstingeniør: Morten Silkebækken

Vår ref: Morten
Silkebækken



 Morten
Silkebækken AS



Rapporten kan brukes i inntil ett år etter befaringsdatoen, og kan ikke gjenbrukes ved flere boligsalg i denne perioden. For eiendomsoverdragelser fra 1.1.2024, må selger sørge for at areal i rapporten er oppdatert og følger ny bransjestandard for areal. Skjer det endringer, oppstår skader også videre på boligen, bør du som selger be om oppdatert rapport.

Norsk takst

Norsk takst er bransjeorganisasjonen for landets bygningsakkyndige og takstforetak, med om lag 1400 sertifiserte medlemmer fordelt på omtrent 1000 bedrifter. I boligomsetningen regnes takstrapportene som et helt avgjørende element i den informasjonen som gjøres tilgjengelig for kjøper. Årlig leverer medlemmene rundt 120.000 slike takster. Det gir unik oversikt over norske boliger, og bidrar til at alle oppdrag kan utføres med utgangspunkt i erfaringsbasert kvalitet.



Det stilles høye krav til utdanning, sertifisering og yrkesetikk. Norsk takst er opptatt av at boligomsetningen skal være trygg, og legger vekt på å opptre uavhengig av andre bransjeaktører. Bygningsakkyndige fakturerer sine tjenester uten hensyn til hvilken pris som oppnås, og skal heller ikke på annen måte ha noen egeninteresse knyttet til handelen.

Uavhengighet og god fagkunnskap har over tid bygget troverdighet og tillit. Både selger og kjøper skal kunne stole på bygningsakkyndiges vurderinger. For tilfeller der det likevel skulle oppstå misnøye med utført arbeid, har vi sammen med Forbrukerrådet etablert en klagenemnd.

Norsk takst har en sentral rolle i utviklingen av norske standarder, regler og profesjonsprinsipper, og representerer bransjen i alle relevante internasjonale fora. Dette sikrer at norske bygningsakkyndige tidlig kan tilpasse seg krav og bransjetrender fra utlandet, samtidig som takseringsfaget får en norsk stemme på verdensbasis. Organisasjonen bidrar i næringspolitisk sammenheng, og har vært en pådriver for å sikre at lover og regler gir trygghet for forbrukerne i boligomsetningen.

MORTEN SILKEBÆKKEN AS

- din lokale takstmann

Takst bygget på tillit og nøyaktighet gir trygge verdier.

Morten Silkebækken AS ble etablert av Morten Silkebækken i 2009 og har siden den gang gjennomført ca. 12.500 befaringer/rapporter. Hovedformål er taksering og verddivurdering av fast eiendom.

Selskapet er lokalisert i Hamar, samt har avdelinger i Elverum og i Trysil. Morten Silkebækken AS er medlem av Norsk Takst - som er Norges største organisasjon for bygningsakkyndige. Morten Silkebækken har gjennomført sin grunnopplæring i samarbeid med Universitetet i Stavanger og er forpliktet etter instruksjer og etiske regler. Morten Silkebækken AS er også sertifisert hos Det Norske Veritas, er en godkjent Mesterbedrift, samt en godkjent Våtromsbedrift.

Norsk Takst har obligatorisk etterutdanning for å holde medlemmene faglig oppdatert. Medlemskapet gir den bygningsakkyndige tilgang til et godt gjennomarbeidet system for kvalitetssikring ved utøvelse av yrket som bygningsakkyndig.



Rapportansvarlig

Morten Silkebækken

Morten Silkebækken
Uavhengig Takstingeniør
morten@hamartakst.no
900 79 435



 Morten
Silkebækken AS

Dette trenger du å vite om tilstandsrapporten



Hva er en tilstandsrapport?

En tilstandsrapport beskriver synlige skader/avvik eller tegn på skader/avvik på boligen. Rapporten fremhever vanligvis ikke positive egenskaper ved boligen.



Hva vurderer en bygningsakkyndig?

Den bygningsakkyndige vurderer boligen ut fra hva man kan forvente av en bygning av samme alder og type. Vurderingen gjøres som regel mot hvordan det var vanlig å bygge og regler som gjaldt da boligen ble oppført (søknadstidspunktet). Forhold som er vanlige for bygningens alder, slik som slitasje etter normal bruk regnes ikke som avvik.



Hva inneholder tilstandsrapporten?

Den bygningsakkyndige undersøker rom og bygningsdeler slik det kommer frem av [Forskrift til avhendingsloven](#). Tilstandsrapporten inneholder bare avvik som den bygningsakkyndige kan se eller kontrollere med enkle hjelpemidler. Det gjøres ikke nærmere undersøkelser slik som åpning av vegger eller andre bygningsdeler. I vegg mot våtrom og rom under terreng kan det borres et hull for å gjøre enkle undersøkelser slik som fuktsøk.

Når du kjøper en brukt bolig

Når du kjøper en brukt bolig, er det viktig å være oppmerksom på at dette ikke kan sammenlignes med å kjøpe en ny bolig. Måten boligen ble bygget på kan være annerledes enn i dag. Bygninger svekkes over tid, og utsettes for slitasje blant annet på grunn av bruk og vær og vind. Mange boliger fornyes helt eller delvis, noen i flere omganger, eller det oppføres tilbygg. Særlig for boliger som er pusset opp eller endret, er det viktig å merke seg at fornyelse av overflater ikke nødvendigvis betyr at bygningsdeler under er forbedret.

Vurdering mot byggeår

Den bygningsakkyndige vil vurdere boligen mot hvordan det var vanlig å bygge og regler som gjaldt da bygningen ble oppført (søknadstidspunktet). Den bygningsakkyndige ser etter avvik som har betydning for og som reduserer boligens funksjon og verdi, og som kommer frem av Forskrift til avhendingslova. Noen rom og bygningsdeler slik som bad og vaskerom, og forhold som gjelder sikkerhet mot brann, rekkverk og trapper osv., vil den bygningsakkyndige vurdere mot dagens regelverk. Etter dagens regelverk vil disse kunne få en tilstandsgrad 2 eller 3 uten at det nødvendigvis er krav om at avviket må utbedres.

Tilstandsrapporten beskriver ikke hele boligen

BYGNINGSSAKKYNDIGE SER FOR EKSEMPEL IKKE PÅ (MED MINDRE BYGNINGSDELEN ER NEVNT I RAPPORTEN)

- vanlig slitasje og normal vedlikeholdstilstand
- bagatellmessige forhold som ikke påvirker bygningens bruk eller verdi vesentlig
- etasjeskillere
- tilleggsbygg slik som garasje, bod, anneks, naust også videre
- utvendige trapper
- støttemurer
- skjulte installasjoner
- installasjoner utenfor bygningen
- full funksjonstesting av el- og VVS-installasjoner
- geologiske forhold og bygningens plassering på grunnen
- bygningens planløsning
- bygningens innredning
- løsløse slik som hvitevarer
- utendørs svømmebasseng og pumpeanlegg
- bygningens estetikk og arkitektur
- bygningens lovlighet (bortsett fra bruksendringer, brannceller og forhold som åpenbart kan påvirke helse, miljø og sikkerhet)
- fellesarealer (med mindre boligeier har vedlikeholdsplikt for fellesarealer og dette er kjent for bygningsakkyndig, eller fellesarealet har en særlig tilknytning til boligen).

© iVerdi 2023 © Norsk takst 2023

Malen til denne rapporten, inkludert standardtekstene fra Norsk takst, er vernet etter åndsverkloven og kan kun benyttes av medlemsforetakene i Norsk takst og av takstingeniører som er sertifisert i slikt foretak, samt av kunder hos iVerdi og studenter hos NEAK. For andre aktører er eksemplarframstilling av malen og standardtekster, som utskrift og annen kopiering til bruk som grunnlag for tilsvarende rapporter, bare tillatt når det er hjemlet i lov (kopiering til privat bruk, sitat o.l.) eller avtale med Norsk Takst ([Forside](#)) eller iVerdi ([Hjem-iVerdi](#)).

Utnyttelse i strid med lov eller avtale kan medføre erstatnings- og straffansvar.

Dette trenger du å vite om tilstandsrapporten

Tilstanden vurderes med ulike tilstandsgrader

Tilstanden gir uttrykk for en gitt forventet tilstand, blant annet vurdert ut fra alder og normal bruk. Ved Tilstandsgrad 0 (TG0) og Tilstandsgrad 1 (TG1) gir den bygningssakkyndige normalt ingen begrunnelse for valg av tilstandsgrad. Grunnen er at bygningen eller bygningsdelen da bare har normal slitasje. Ved skjulte konstruksjoner kan alder alene avgjøre tilstandsgrad. Når bygningssakkyndige anbefaler tiltak, for eksempel utbedringer, må brukeren av rapporten vurdere om tiltakene er nødvendige og lønnsomme.

Når den bygningssakkyndige velger tilstandsgrad, baseres vurderingen på faste kriterier som følger av gjeldende bransjestandard for Teknisk tilstandsanalyse ved omsetning av bolig og Forskrift til avhendingslova.

! TG 0

TILSTANDSGRAD 0, TG0: INGEN AVVIK

Bygningsdelen skal være tilnærmet ny, ikke vise tegn på slitasje og det skal være lagt frem dokumentasjon på faglig god utførelse. Det er ingen merknader til delen.

! TG 1

TILSTANDSGRAD 1, TG1: MINDRE AVVIK

Bygningsdelen skal bare ha normal slitasje, og straktiltak skal ikke anses som nødvendig. Graden kan også brukes når delen er ny, men der dokumentasjon på faglig god utførelse mangler.

! TG 2

TILSTANDSGRAD 2, TG2: VESENTLIGE AVVIK OG MINDRE AVVIK SOM ETTER NS 3600 GIR TG 2

Bygningsdelen skal enten ha feil utførelse, en skade eller symptomer på skade, sterk slitasje eller nedsatt funksjon. Graden gis når bygningsdelen trenger vedlikehold eller tiltak i nær fremtid. Graden skal også brukes når delen er gammel og det er grunn til å varsle om faren for skader på grunn av alderen, eller når det er grunn til å overvåke delen spesielt på grunn av fare for større skader eller følgeskader.

Ved avvik som ikke krever umiddelbare tiltak (ingen umiddelbar kostnad) så blir TG2 markert med en lysere farge.

! TG 3

TILSTANDSGRAD 3, TG3: STORE ELLER ALVORLIGE AVVIK

Denne tilstandsgraden brukes ved kraftige tegn på forhold som man må regne med trenger utbedring straks eller innen kort tid. Det er påvist funksjonssvikt eller sammenbrudd.

- TG IU

IKKE UNDERSØKT/IKKE TILGJENGELIG FOR UNDERSØKELSE

Det kan være avvik/skader som ikke er avdekket.

Hva er et anslag på utbedringskostnad?

Hva det vil koste å utbedre rom eller bygningsdeler, er et forsiktig anslag basert på nåværende kvalitet, registrert avvik og angitte tiltak i rapporten. Anslaget er gitt på generelt grunnlag og må ikke forveksles med et pristilbud fra en håndverker. Det kan foreligge avvik og tiltak som ikke kommer frem av rapporten.

Utbedringskostnad avhenger blant annet av personlige valg av og markedspris på materialer og tjenesteyter.

I rapporten skal det settes anslag for utbedringskostnad for TG3, og slikt anslag kan også gis ved TG2.



Beskrivelse av eiendommen

Andelsleilighet - Byggeår: 1956

UTVENDIG

[Gå til side](#)

Malte trevinduer med 3-lags isolerglass fra 2011. Finert leilighetsdør fra 1995 i tett utførelse som er klassifisert B30/40dB. Leilighetsdøren har kikkhull. Malt skyvebalkongdør med 3-lags isolerglass fra 2011.

Balkong med konstruksjoner, overflater, rekkverk og håndlist av metall.

Det foreligger ikke Tilstandsanalyserapport, vedlikeholdsplan e.l. for fellesdeler i bygget.

INNVENDIG

[Gå til side](#)

Innvendige gulv med laminat. Innvendige vegger med malte plater, malt panel, malt tapet og malt betong. Innvendige himlinger med malt betong. Overflatene er pusset opp.

Etasjeskillere av støpt betong. Det er ved stikkprøvekontroll målt nivåforskjell på 16 mm innenfor 1,4 meter.

Det er ikke foretatt radonmålinger. Bygget er heller ikke utført med radonsperre.

Innvendige dører i utførelse malt formpresset. Oppvarming med vannbårne radiatorer og elektrisitet.

VÅTROM

[Gå til side](#)

Bad/toalettrom

Teknisk forskrift fra 2010. Det foreligger ingen dokumentasjon. Pusset opp i regi av borettslaget.

Vegger med fliser og himling med malte plater.

Gulv med fliser. Varmekilde er elektriske varmekabler. Det er målt nivåforskjell på 48 mm mellom toppen av flis ved terskel og toppen av sluket.

Nyere stålsluk. Smøremembran uten dokumentert utførelse.

Innredning med slette fronter, heldekkende servant, ett greps blandebatteri, speil og lys. Lavt høyskap med slette fronter. Dusjvegg og vegghengt dusjbatteri. Vegghengt toalett. Opplegg for vaskemaskin.

Naturlig ventilasjon. Det er etablert tilluft fra tiliggende rom.

Hulltaking er foretatt uten at det er påvist unormale forhold. Det er målt inne i veggen mellom våtrommet og kjøkkenet.

KJØKKEN

[Gå til side](#)

Kjøkkeninnredning av type Ikea med slette fronter, laminerte skrog og laminerte benkeplater. Over-, under- og høyskap. Enkel kum og ett-greps blandebatteri. Integreerte hvitevarer som platetopp, komfyr, kjøle-/fryseskap og oppvaskmaskin. Mekanisk avtrekk med kullfilter/omluft og/eller utkast i rommet.

TEKNISKE INSTALLASJONER

[Gå til side](#)

Innvendige vannledninger av rør-i-rør. Besiktiget i rørskapet. Stoppekransen er plassert i rørskapet. Opplyst om rørfornyng i 2017.

Innvendige avløpsrør av plast/pvc.

Stakemuligheter via sluk da det ikke er påvist stakeluke(r). Opplyst om rørfornyng i 2017.

Naturlig ventilasjon via ventiler.

Oppvarming og varmtvann via fjernvarmeanlegget.

Det er montert porttelefon.

Vannbårne radiatorer på stuen, kjøkkenet og soverommene.

En-faset faset elektrisk anlegg. 230 volt.

Sikringsskap med strømmåler, hovedsikring 25A, overspenningsvern og jordfeilautomater for 5 kurser.

Montert brannslukningsapparat. Montert røykvarsler.

Arealer

[Gå til side](#)

Forutsetninger og vedlegg

[Gå til side](#)

Lovlighet

[Gå til side](#)

Andelsleilighet

- Det foreligger ikke tegninger

Oppdragsgiver har ikke fremlagt byggemeldte og godkjente tegninger. Anbefaler ytterligere undersøkelser.

Sammendrag av boligens tilstand

Fordeling av tilstandsgrader

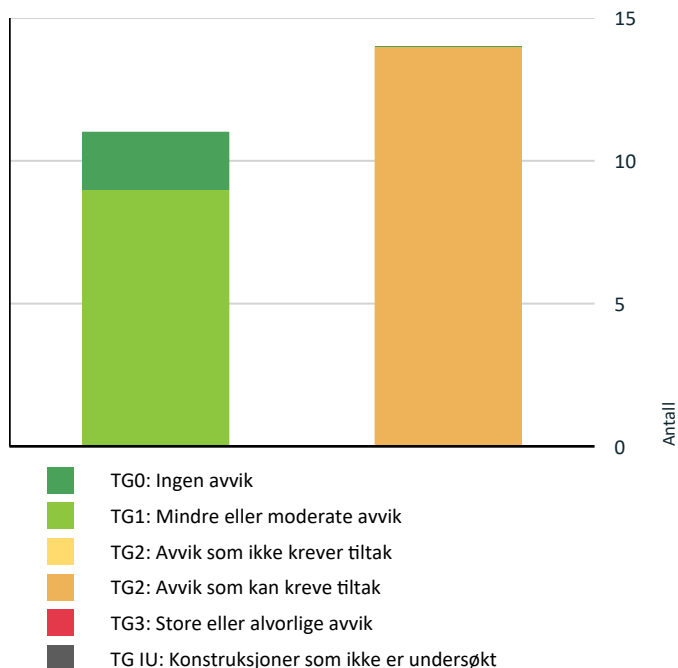

Vil du vite mer om tilstandsgrader? Se side 4.

Spesielt for dette oppdraget/rapporten

Denne rapporten er utarbeidet av en uavhengig, nøytral og objektiv bygnings sakkyndig uten bindinger til de involverte parter. Formålet med rapporten er å utarbeide et dokument som skal brukes i forbindelse med salg av eiendommen.

Befaringen er utført som en visuell besiktigelse/gjennomgang med oppdragsgiver. Informasjon om tomteforhold, bygningers alder m.m. bygger på opplysninger fra oppdragsgiver, samt dokumenter som er beskrevet fremlagt. Informasjon om påkostninger, oppgraderinger, ombygginger m.m., samt tidspunkt for utførelsen, er også basert på opplysninger fra oppdragsgiver. Byggesaken og kommunens arkiver er ikke undersøkt med mindre dette er nevnt spesielt.

Det gjøres også oppmerksom på at alle bygningsdeler er under vedvarende aldring. Noen har kort levetid, mens andre har lengre levetid. Jo eldre bygningsmassen er, desto større tiltak må påregnes. En brukt bygning har ofte svakheter og egenskaper som en nyere bygning ikke har. Eksempler på dette er slitasje, dårlig vedlikehold, utidsmessigheter, tekniske løsninger som ikke holder dagens standard osv. Jo eldre bygningen er, desto flere slike forhold må en kjøper forvente. Det gjøres oppmerksom på at bygningen er oppført i en periode med andre byggeforskrifter og krav enn de som gjelder i dag. Dette gjelder for eksempel krav til isolasjon, varmetap, tetthet osv.

I henhold til Avhendingsloven så settes ikke «Estimat for utbedringer» for TG2. Dette settes kun for TG3.

Oppsummering av avvik

Vil du vite mer? Se på rommet eller bygningsdelen senere i rapporten.

Andelsleilighet

! TG 2 AVVIK SOM KAN KREVE TILTAK

- ! Utvendig > Vinduer [Gå til side](#)
- ! Utvendig > Balkonger, terrasser og rom under balkonger [Gå til side](#)
- ! Utvendig > Andre utvendige forhold [Gå til side](#)
- ! Innvendig > Overflater [Gå til side](#)
- ! Innvendig > Etasjeskille/gulv mot grunn [Gå til side](#)
- ! Innvendig > Radon [Gå til side](#)
- ! Innvendig > Innvendige dører [Gå til side](#)

Sammendrag av boligens tilstand

! Innvendig > Andre innvendige forhold [Gå til side](#)

! Våtrom > 2. etasje > Bad/toalettrom > Overflater
vegger og himling [Gå til side](#)

! Våtrom > 2. etasje > Bad/toalettrom > Ventilasjon [Gå til side](#)

! Kjøkken > 2. etasje > Kjøkken > Avtrekk [Gå til side](#)

! Tekniske installasjoner > Vannledninger [Gå til side](#)

! Tekniske installasjoner > Vannbåren varme [Gå til side](#)

! Tekniske installasjoner > Elektrisk anlegg [Gå til side](#)

Tilstandsrapport

ANDELSLEILIGHET



Byggeår
1956

Kommentar
Byggeåret er basert på opplysninger fra eier.

Anvendelse
Benyttes av eier

Standard
Normal standard på bygget ut ifra alder/konstruksjon.

Vedlikehold
Bygget er jevnlig vedlikeholdt.

Tilbygg / modernisering

1990	Modernisering	Skiftet taktekkning
1992	Modernisering	Bygget balkonger
1995	Modernisering	Skiftet ytterdør og installert callingsystem
2001	Modernisering	Bygget tak over inngangspartiet
2002	Modernisering	Bygget garasjer
2011	Modernisering	Skiftet vinduer og balkongdører
2015	Modernisering	Installert fjernvarme
2017	Modernisering	Skiftet vann- og avløpsrør
2017	Modernisering	Pusset opp badet
2017	Modernisering	Montert ny kjøkkeninnredning

UTVENDIG

TG 2 Vinduer

Malte trevinduer med 3-lags isolerglass fra 2011.

Årstall: 2011 **Kilde:** Produksjonsår på produkt

Vurdering av avvik:

- Det er påvist at enkelte vinduer er vanskelig å åpne/lukke.
- Det er påvist tegn på innvendig kondensering av enkelte vindusglass.

Konsekvens/tiltak

- Det bør gjøres tiltak for å bedre ventilering av rommet.
- Vinduer må justeres.



TG 1 Dører

Finert leilighetsdør fra 1995 i tett utførelse som er klassifisert B30/40dB. Leilighetsdøren har kikkhull. Malt skyvebalkongdør med 3-lags isolerglass fra 2011.

Årstall: 2011 **Kilde:** Produksjonsår på produkt



Tilstandsrapport

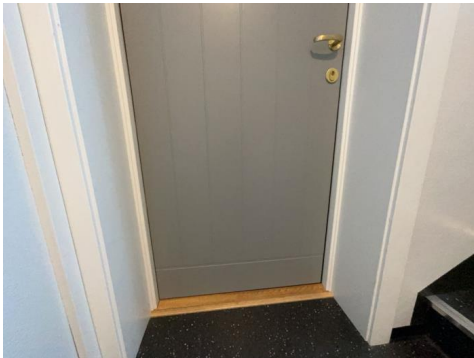

TG 2 Balkonger, terrasser og rom under balkonger

Balkong med konstruksjoner, overflater, rekkverk og håndlist av metall.

Årstall: 1992 Kilde: Eier

Vurdering av avvik:

- Rekkverket er for lavt i forhold til dagens krav til rekkverkshøyder.

Konsekvens/tiltak

- Det er ikke krav om utbedring av rekkverkshøyde opp til dagens forskriftskrav.



TG 2 Andre utvendige forhold

Det foreligger ikke Tilstandsanalyserapport, vedlikeholdsplan e.l. for fellesdeler i bygget.

Vurdering av avvik:

- Det er ikke utarbeidet Tilstandsanalyserapport, vedlikeholdsplan e.l. for fellesdeler i bygget.

Konsekvens/tiltak

- For å lukke avviket ihht NS 3600.2018 må det utarbeides en Tilstandsanalyserapport/vedlikeholdsplan for fellesdeler i bygget. Da dette er opp til borettslag/sameie å rekvirere er kostnadsestimat ikke satt.

INNSENDIG

TG 2 Overflater

Innvendige gulv med laminat. Innvendige vegger med malte plater, malt panel, malt tapet og malt betong. Innvendige himlinger med malt betong. Overflatene er pusset opp.

Vurdering av avvik:

- Overflater har en del slitasjegrad utover det en kan forvente.

Konsekvens/tiltak

- Overflater må utbedres eller skiftes.

Tilstandsrapport



- Målt høydeforskjell på over 15 mm gjennom hele rommet. Tilstandsgrad 2 gis med bakgrunn i standardens krav til godkjente måleavvik.

Konsekvens/tiltak

- For å få tilstandsgrad 0 eller 1 må høydeforskjeller rettes opp. Det vil imidlertid sjelden være økonomisk rasjonelt som et enkeltstående tiltak i en bolig som dette. Dersom boligen en gang skal renoveres, kan man vurdere slike tiltak.
- For å få tilstandsgrad 0 eller 1 må høydeforskjeller rettes opp. Ytterligere undersøkelser må foretas for å få kartlagt omfanget for utbedring.



! TG 2 Etasjeskille/gulv mot grunn

Etasjeskillere av støpt betong. Det er ved stikkprøvekontroll målt nivåforskjell på 16 mm innenfor 1,4 meter.

Vurdering av avvik:

- Målt høydeforskjell på mellom 10 - 20 mm innenfor en lengde på 2 meter. Tilstandsgrad 2 gis med bakgrunn i standardens krav til godkjente måleavvik.

Tilstandsrapport

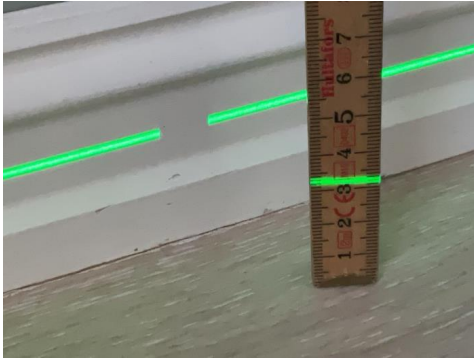

TG 2 Radon

Det er ikke foretatt radonmålinger. Bygget er heller ikke utført med radonsperre.

Vurdering av avvik:

- Det er ikke foretatt radonmålinger, og bygget er heller ikke utført med radonsperre.
- Radonmålinger er ikke foretatt, heller ikke andre tiltak mot radon, eiendommen ligger i et område som i NGU Radon aktsomhetskart er definert med "høy" eller "særlig høy" aktsomhetsgrad

Konsekvens/tiltak

- Det bør gjennomføres radonmålinger.

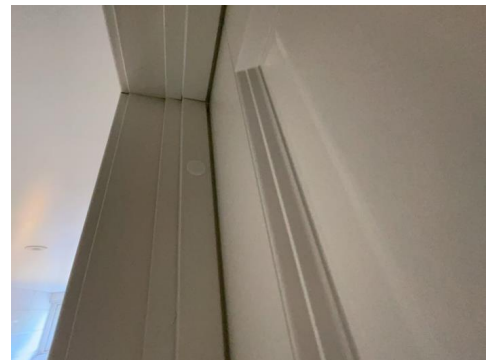

TG 2 Innvendige dører

Innvendige dører i utførelse malt formpresset.

Vurdering av avvik:

- Det er påvist avvik som tilsier at det bør foretas tiltak på enkelte dører.
- Enkelte av innvendige dører har en del slitasje.

Konsekvens/tiltak

- Lokal utbedring må påregnes.
- Enkelte dører må justeres.

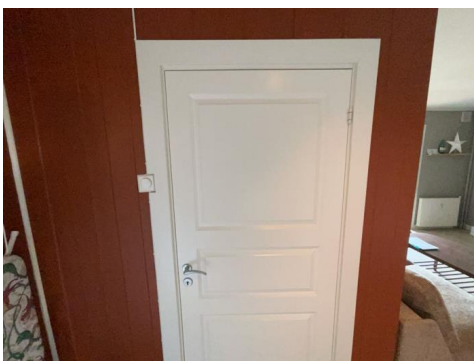

TG 2 Andre innvendige forhold

Oppvarming med vannbårne radiatorer og elektrisitet.

Vurdering av avvik:

- Det er påvist andre avvik:

Mer enn halvparten av forventet brukstid er oppbrukt for flere av oppvarmingskildene.

Konsekvens/tiltak

- Det må foretas tiltak for å lukke avviket.

Tilstandsrapport



VÅTROM

2. ETASJE > BAD/TOALETTROM

Generell

Teknisk forskrift fra 2010. Det foreligger ingen dokumentasjon. Pusset opp i regi av borettslaget.

Årstall: 2017 Kilde: Eier

2. ETASJE > BAD/TOALETTROM

TG 2 Overflater vegger og himling

Vegger med fliser og himling med malte plater.

Årstall: 2017 Kilde: Eier

Vurdering av avvik:

- Det er vindu/dør med ikke fuktbestandige materialer i våtsonen (ved vask, dusj, badekar, osv.), løsningen eller byggematerialet er uegnet
- Det er montert vinduer eller dører i våtsonen.
- Det er uegnede materialer i våtsoner

Konsekvens/tiltak

- Uegnede materialer må fuktbeskyttes/utskiftes.
- Det må gjøres tiltak for å lukke avviket.
- Det bør vurderes annen løsning i våtsonen med tanke på plassering av vinduer eller dører.



2. ETASJE > BAD/TOALETTROM

TG 1 Overflater Gulv

Gulv med fliser. Varmekilde er elektriske varmekabler. Det er målt nivåforskjell på 48 mm mellom toppen av flis ved terskel og toppen av sluket.

Årstall: 2017 Kilde: Eier

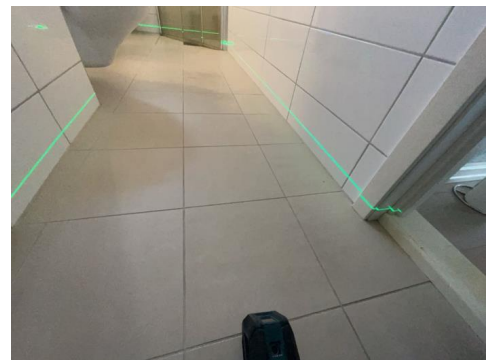

2. ETASJE > BAD/TOALETTROM

TG 1 Sluk, membran og tettesjikt

Nyere stålsluk. Smøremembran uten dokumentert utførelse.

Årstall: 2017 Kilde: Eier



2. ETASJE > BAD/TOALETTROM

TG 1 Sanitærutstyr og innredning

Innredning med slette fronter, heldekkende servant, ett greps blandebatteri, speil og lys. Lavt høyskap med slette fronter. Dusjvegger og vegghengt dusjbatteri. Vegghengt toalett. Opplegg for vaskemaskin.

Årstall: 2017 Kilde: Eier

Tilstandsrapport



2. ETASJE > BAD/TOALETTROM

! TG 2 Ventilasjon

Naturlig ventilasjon. Det er etablert tilluft fra tiliggende rom.

Vurdering av avvik:

- Det etablerte avtrekkssystemet fungerer ikke tilfredsstillende.
- Rommet har kun naturlig ventilasjon.
- Våtrommet mangler tilluftsventilering, f.eks. spalte/ventil ved dør.

Konsekvens/tiltak

- Det bør etableres tilfredsstillende tilluft til våtrom f.eks. luftespalte ved dør e.l.
- Avtrekkssystemet må utbedres.

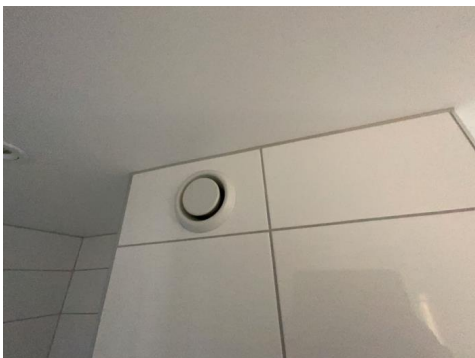

2. ETASJE > BAD/TOALETTROM

! TG 0 Tilliggende konstruksjoner våtrom

Hulltaking er foretatt uten at det er påvist unormale forhold. Det er målt inne i vegg mellom våtrommet og kjøkkenet.

Årstall: 2017 Kilde: Eier

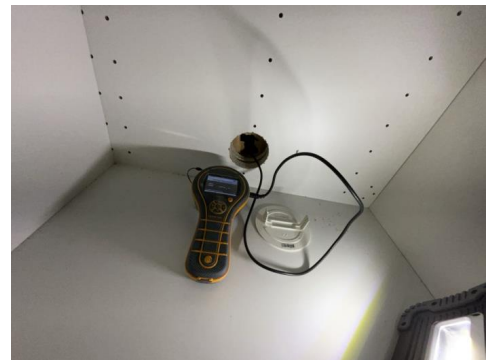

KJØKKEN

2. ETASJE > KJØKKEN

! TG 1 Overflater og innredning

Kjøkkeninnredning av type Ikea med slette fronter, laminerte skrog og laminerte benkeplater. Over-, under- og høyskap. Enkel kum og ett-greps blandebatteri. Integrerte hvitevarer som platetopp, komfyr, kjøle-/fryseskap og oppvaskmaskin.

Årstall: 2017 Kilde: Eier

Tilstandsrapport



2. ETASJE > KJØKKEN

! TG 2 Avtrekk

Mekanisk avtrekk med kullfilter/omluft og/eller utkast i rommet.

Årstall: 2017 Kilde: Eier

Vurdering av avvik:

- Det er kun kullfilterventilator på kjøkkenet og heller ikke andre forserte/mekaniske avtrekksløsninger fra kokesonen.

Konsekvens/tiltak

- Om mulig bør det etableres mekanisk/forsert avtrekk ut fra kokesonen.
- Det er vanskelig å etablere andre løsninger.



TEKNISKE INSTALLASJONER

! TG 2 Vannledninger

Innvendige vannledninger av rør-i-rør. Besiktiget i rørskapet. Stoppekranen er plassert i rørskapet. Opplyst om rørfornyng i 2017.

Årstall: 2017 Kilde: Eier

Vurdering av avvik:

- Rørkursene på rør-i-rør systemet på vannledninger er ikke merket.

Konsekvens/tiltak

- Rørkurser på rør-i-rør system bør merkes.



! TG 1 Avløpsrør

Innvendige avløpsrør av plast/pvc. Stakemuligheter via sluk da det ikke er påvist stakeluke(r). Opplyst om rørfornyng i 2017.

Årstall: 2017 Kilde: Eier

Tilstandsrapport



TG 1 Ventilasjon

Naturlig ventilasjon via ventiler.

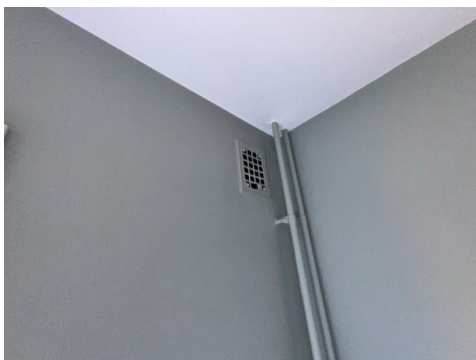

TG 1 Varmesentral

Oppvarming og varmtvann via fjernvarmeanlegget.

Årstall: 2015 Kilde: Eier

TG 1 Andre installasjoner

Det er montert porttelefon.



TG 2 Vannbåren varme

Vannbårene radiatorer på stuen, kjøkkenet og soverommene.

Vurdering av avvik:

- Mer enn halvparten av forventet brukstid er passert på anlegg for vannbåren varme.

Konsekvens/tiltak

- Det er ikke behov for utbedringstiltak siden anlegget fungerer i dag, men ut ifra alder kan skader plutselig oppstå på eldre anlegg.
- Overvåk tilstanden jevnlig. For å få tilstandsgrad 0 eller 1 må anlegget skiftes ut, men tidspunktet for når dette er nødvendig er vanskelig å si noe om. Ved renovering, påse at anlegget dokumenteres av fagperson.



TG 2 Elektrisk anlegg

Dette er en forenklet kontroll begrenset til de spørsmål og undersøkelser som forskrift til avhendingslova (tryggere bolighandel) § 2-18 inneholder. Dette kan ikke sammenlignes med en kontroll utført av offentlig myndighet (Det lokale eltilsyn) eller registrert elektrovirksomhet, og en bygningssakkyndig har verken kompetanse eller lov til å foreta en slik kontroll.

Tilstandsgraden er vurdert ut fra den forenklete og begrensede kontrollen som forskriften inneholder. El-anlegget kan ha feil og mangler som en slik forenklet undersøkelse ikke vil avdekke. Vær derfor oppmerksom på denne risikoen, og søk videre veiledning eller få en fullstendig kontroll utført av registrert elektrovirksomhet.

En-faset elektrisk anlegg. 230 volt. Sikringskap med strømmåler, hovedsikring 25A, overspenningsvern og jordfeilautomater for 5 kurser.

1. Foreligger det eltilsynsrapport de siste 5 år, og det er ikke foretatt

Tilstandsrapport

arbeid på anlegget etter denne, utenom retting av eventuelle avvik i eltilsynsrapport (dvs en el-tilsynsrapport uten avvik)?

Nei

Spørsmål til eier

- Når ble det elektriske anlegget installert eller sist gang totalt rehabilitert (årstall)? Med totalt rehabilitert menes fullstendig utskiftet anlegg fra inntakssikring og videre.
2016 Ny innmat i sikringsskapet og ny strømmåler i 2016. Nytt opplegg på badet og oppgraderinger på kjøkkenet i 2017.
- Er alle elektriske arbeider/anlegg i boligen utført av en registrert elektroinstallasjonsvirksomhet?
Ja Eidsiva AS har montert ny strømmåler. Edvardsen Elektro AS har montert ny innmat i sikringsskapet, samt montert nytt opplegg på badet. Øvrige arbeider med ukjent utførende.
- Er det elektriske anlegget utført eller er det foretatt tilleggsarbeider på det elektriske anlegget etter 1.1.1999?
Ja Se over. Det er fremlagt samsvarserklæringer for bytte av strømmåler og for ny innmat i sikringsskapet. Ingen øvrig dokumentasjon av anlegget.
Eksisterer det samsvarserklæring?
Nei
- Foreligger det kontrollrapport fra offentlig myndighet – Det Lokale Eltilsyn (DLE) eller eventuelt andre tilsvarende kontrollinstanser med avvik som ikke er utbedret eller kontrollen er over 5 år?
Nei
- Forekommer det ofte at sikringene løses ut?
Nei
- Har det vært brann, branttilløp eller varmgang (for eksempel termiske skader på deksler, kontaktpunkter eller lignende) i boligens elektriske anlegg?
Nei

Generelt om anlegget

- Er det tegn til at det har vært termiske skader (tegn på varmgang) på kabler, brytere, downlights, stikkontakter og elektrisk utstyr? Sjekk samtidig tilstanden på elektrisk tilkobling av varmtvannsbereider, jamfør eget punkt under varmtvannstank
Nei
- Er der synlig defekter på kabler eller er disse ikke tilstrekkelig festet?
Nei

Inntak og sikringsskap

- Er det tegn på at kabelinnføringer og hull i inntak og sikringsskap ikke er tette, så langt dette er mulig å sjekke uten å fjerne kapslinger?
Nei
- Finnes det kursfortegnelse, og er den i samsvar med antall sikringer?
Ja
- Foreta en helhetsvurdering av det elektriske anlegget, dets alder, allmenne tilstand og fare for liv og helse. Bør det elektriske anlegget ha en utvidet el-kontroll?
Ja Deler av installasjon er eldre og uten dokumentasjon. Utførte arbeider uten dokumentasjon. Anbefaler at samsvarserklæring og dokumentasjon fremskaffes. Anbefaler primært teknisk gjennomgang av el.takstmann, alternativt tilsyn av DLE. Hvis en utbedringskostnad er opplyst, så gjelder dette estimatet KUN for gjennomføringen av et tilsyn/en teknisk gjennomgang. Eventuelle utbedringer av selve el.anlegget vil komme i tillegg

Generell kommentar

Deler av installasjon er eldre og uten dokumentasjon. Utførte arbeider uten dokumentasjon. Anbefaler at samsvarserklæring og dokumentasjon fremskaffes. Anbefaler primært teknisk gjennomgang av el.takstmann, alternativt tilsyn av DLE. Hvis en utbedringskostnad er opplyst, så gjelder dette estimatet KUN for gjennomføringen av et tilsyn/en teknisk gjennomgang. Eventuelle utbedringer av selve el.anlegget vil komme i tillegg.

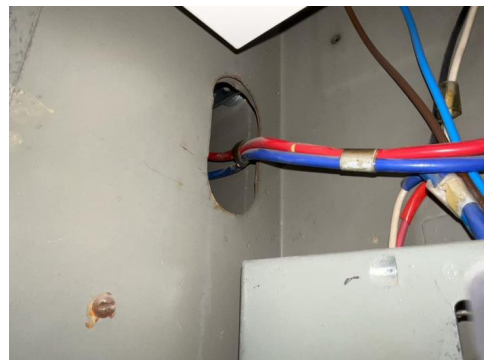

! TG 0 Branntekniske forhold

Dette er en forenklet kontroll begrenset til de spørsmål som fremkommer under. Tilstandsgraden er basert på retningslinjer til disse spørsmålene i bransjestandarden NS3600. Dette kan ikke sammenlignes med en fullstendig kontroll av branntekniske forhold av offentlig myndighet, eller en vurdering av boligens branntekniske forhold eller prosjektering fra en rådgiver med spesialkompetanse. En bygningssakkyndig har verken kompetanse til å gi slik veiledning eller lov til å foreta en slik kontroll.

Tilstandsgraden er vurdert ut fra den forenklete og begrensede kontrollen. Det kan være feil og mangler om branntekniske forhold som en slik forenklet undersøkelse ikke vil avdekke. Vær derfor oppmerksom på denne risikoen, og søk videre veiledning eller rådgivning.

Montert brannslukningsapparat. Montert røykvarsler.

- Er det mangler for brannslukningsutstyr i boligen iht. forskriftskrav på søknadstidspunktet, men minst Byggeforskrift 1985?
Nei
- Er det skader på brannslukningsutstyr eller er apparatet eldre enn 10 år?
Nei Nytt apparat er kjøpt på befaringsdagen.

Tilstandsrapport

3. Er det mangler på røykvarsler i boligen iht. forskriftskrav på søknadstidspunktet, men minst Byggeforskrift 1985?
Nei
4. Er det skader på røykvarslere?
Nei



Arealer, byggetegninger og brannceller

Standard gjeldende fra 01.01.2024

Arealmålinger og arealoppsett er basert på Norsk standard 3940:2023 Areal- og volum-beregninger av bygninger. Arealet gjelder for tidspunktet da boligen ble målt

Hva er måleverdig areal?

Arealet i rommet må ha minst 1,90 m fri høyde over gulvet og minst bredde på 0,60 m. Et loft med skråtak vil for eksempel bare få registrert målbart areal der høyden er minst 1,90 m og bredden minst 0,60 m. Rommet må ha dør eller luke, og gangbart gulv.

Hva er bruksareal?

BRA = BRA-i + BRA-e + BRA-b

Bruksarealet for bygningen er bruttoarealet minus arealet som opptas av yttervegger.

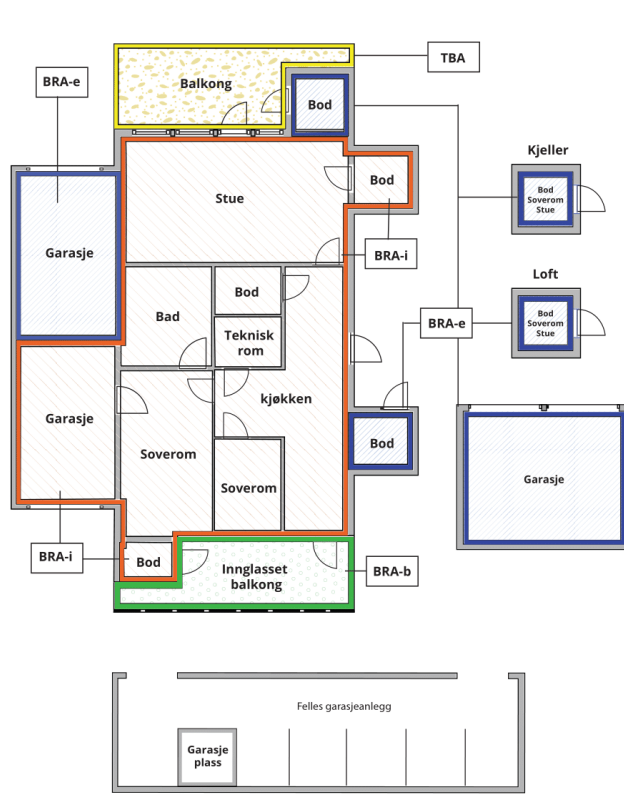

Carport og/eller garasjeplass i felles garasjeanlegg er ikke måleverdig areal

Internt bruksareal (BRA-i)	Arealet innenfor boenheten(e)
Eksternt bruksareal (BRA-e)	Arealet av alle rom utenfor boenheten(e) og som tilhører denne, slik som for eksempel bod
Innglasset balkong mv (BRA-b)	Arealet av innglasset balkong, veranda eller altan når denne er tilknyttet boenheten(e)
Terrasse- og balkongareal (TBA)	Arealet av terrasser, åpne balkonger og åpen altan tilknyttet boenheten(e)

Gulvareal (GUA)

Er sum av BRA (bruksareal) og ALH (areal med lav takhøyde).

Areal med lav takhøyde (ALH) er ikke måleverdig areal, som skyldes skråtak og lav himlingshøyde.

GUA kan opplyses i markedsføring der det er aktuelt for den konkrete boligen og kun sammen med BRA-i, for eksempel der gulvflaten har en verdi og har funksjon ved møblering og bruk av rommene. Ikke innredet areal som kaldloft, måles og oppgis normalt ikke.

Arealet kan ikke alltid fastsettes nøyaktig

Areal kan være komplisert eller umulig å måle opp nøyaktig fordi det er vanskelig å fastslå tykkelsen på innervegger, skjevheter i og utforming av bygningskonstruksjoner som karnapp, buer og vinkler som ikke er rette, åpne rom over flere etasjer og så videre.

Eiendommens markedsverdi kan ikke baseres på en matematisk beregning basert på antall kvadratmeter opplyst i rapporten. Opplysninger om areal kan altså ikke alene benyttes for å beregne eiendommens verdi.

Den bygningsfaglige kan avdekke eventuelle bruksendringer og avvik i branncelleinndeling

Den bygningsfaglige ser på byggetegninger hvis de er tilgjengelige og dette er en del av oppdraget, og vurderer bruken av boligen opp mot tegningene. Hvis den bygningsfaglige avdekker at en bolig ikke ser ut til å være delt opp i brannceller etter kravene i byggeteknisk forskrift på befaringstidspunktet, skal det opplyses om dette.

Reglene om bruksendring og brannceller kan være kompliserte. Søk videre faglige råd om rapporten ikke gir deg svar. Den bygningsfaglige kan ikke vurdere og svare på alle spørsmål, og kan heller ikke vite om kommunen kan gi unntak for kravene som gjelder. [Vil du vite mer?](#)

Om brannceller

En branncelle er hele eller avgrensede deler av en bygning hvor en brann fritt kan utvikle seg uten at den kan spre seg til andre bygninger eller andre deler av bygningen i løpet av en fastsatt tid.

Om bruksendring

Bruksendring er å endre bruken av et rom fra en tillatt bruk til en annen. Dette kan kreve søknad og tillatelse, for eksempel hvis du endrer et rom fra bod til soverom eller arbeidsrom, eller hvis du endrer en bolig til to separate boliger.

Rom for varig opphold har krav til takhøyde, romstørrelse, rømningsvei og lysforhold som må være oppfylt. Du kan søke kommunen om unntak for kravene, men kan ikke regne med å få unntak for krav som går på helse og sikkerhet, for eksempel krav til rømningsvei.

Bruksendring som krever godkjenning, og som ikke er søkt bruksendret, er ulovlig. Kommunen kan etter plan- og bygningsloven kapittel 32 forfølge overtredelser. Kommunen kan pålegge deg å avslutte den ulovlige bruken, eventuelt å rette eller tilbakeføre rommet til godkjent bruk.

Arealer

Andelsleilighet

Ny arealstandard

Etasje	Bruksareal BRA m ²			SUM	Terrasse- og balkongareal (TBA)	Ikke måleverdig areal (ALH)	Gulvareal (GUA)
	Internt bruksareal (BRA-i)	Eksternt bruksareal (BRA-e)	Innglasset balkong (BRA-b)				
Loftetasje		6		6		5	11
2. etasje	62			62	9		62
Kjeller		6		6			6
SUM	62	12			9	5	79
SUM BRA	74						

Romfordeling

Etasje	Internt bruksareal (BRA-i)	Eksternt bruksareal (BRA-e)	Innglasset balkong (BRA-b)
Loftetasje		Bod	
2. etasje	Entré , Gang , Stue , Kjøkken , Bad/toalettrom , Soverom 1 , Soverom 2		
Kjeller		Bod	

Kommentar

Fullt bruksareal for arealer omsluttet av innerveggene i leiligheten og kjellerboden. Delvis bruksareal for arealer omsluttet av innerveggene i loftsboden. Målbare arealer i leiligheten er medtatt som BRA-i. Målbare arealer i bodene er medtatt som BRA-e. Arealene i loftsboden som ikke er målbare iht. målereglene er medtatt som ALH (Areal ved lav himlingshøyde). Når man summerer BRA-i, BRA-e og ALH, så får man totalt gulvareal som er GUA. Balkongen er medtatt som TBA/"Åpent areal".

Lovlighet

Byggetegninger

Det foreligger ikke tegninger

Kommentar: Oppdragsgiver har ikke fremlagt byggemeldte og godkjente tegninger. Anbefaler ytterligere undersøkelser.

Brannceller

Er det påvist synlige tegn på avvik i branncelleinndeling ut ifra dagens byggt teknisk forskrift?

Ja Nei

Nyere håndverkstjenester

Er det ifølge eier utført håndverkstjenester på boligen siste 5 år?

Ja Nei

Krav for rom til varig opphold

Er det påvist avvik i forhold til rømningsvei, dagslysflate eller takhøyde?

Ja Nei

Kommentar:

Total fordeling mellom P-ROM og S-ROM

Tabellen under viser fordelingen av P-ROM og S-ROM etter veiledningen til NS 3940: 2012. Dette er til informasjon og til sammenligning. Tallene er omtrentlige, kan avvike fra faktiske målinger og er ikke juridisk bindende

	P-ROM(m2)	S-ROM(m2)
Andelsleilighet	62	0

Kommentar

Andelsleilighet

Fullt bruksareal for arealer omsluttet av innerveggene i leiligheten. Målbare arealer er medtatt som P-ROM. Bodene er ikke medtatt som målbare arealer.

Befarings - og eiendomsopplysninger

Befaring

Dato	Til stede	Rolle
12.9.2024	Morten Silkebækken	Takstingeniør
	Rune Torbjørnsen Leistad	Kunde

Matrikkeldata

Kommune	gnr.	bnr.	fnr.	snr.	Areal	Kilde	Eieforhold
3403 HAMAR	1	2644		0	3301.8 m ²	BEREGNET AREAL (Ambita)	Eiet

Adresse

Solvangvegen 16

Hjemmelshaver

Rune Torbjørnsen Leistad

Andelsobjekt

Boligselskap	Org.nr.	Leil. nr.	Forretningsfører	Eier av adkomstdokumenter
1622/SOLVANG BORETTSLAG	950130067	1622	OBOS	Rune Torbjørnsen Leistad

Innskudd, pålydende mm

Andelsnummer

1622

Kommentar

Ikke fremlagt relevante opplysninger

Eiendomsopplysninger

Beliggenhet

Eiendommen har normale lys- og solforhold. Påregnelig med noe støy fra nærområdet og omgivelsene. Dette gjelder hovedsakelig fra nærliggende veg. Utsynet er begrenset.

Adkomstvei

Eiendommen har adkomst via offentlig veg eller gate.

Tilknytning vann

Eiendommen er tilknyttet offentlig vannforsyning via private stikkledninger.

Tilknytning avløp

Eiendommen er tilknyttet offentlig avløpsnett via private stikkledninger.

Regulering

Eiendommen ligger i et område regulert til sentrumsformål, dvs. bolig, forretning og kontor.

Om tomten

Tomten er opparbeidet med plen. Noe beplantning av planter/bed og busker/trær. Eiendommen er innhegnet med gjerde. Interne gangveger, innkjøringen og gårdsplassen er asfaltert. Offentlig adkomstveg er også asfaltert. Biloppstillingsplasser i fellesgarasjer. Disse kan leies av borettslaget. Garasjene tildeles etter ventelisteprinsippet. Øvrig parkering på fellestomten eller langs gaten iht. gjeldende bestemmelser. Tomten ligger i et svalt skrånende terreng. Naturgitt med interne fallforhold på tomten.

Tinglyste/andre forhold

Grunnboken er ikke fremlagt. Denne må fremlegges ved et eventuelt salg. Ikke opplyst om forhold som påvirker verdifastsettelsen av eiendommen.

Siste hjemmelsovergang

Kjøpesum	År	Kommentar
2 565 432	2023	Kjøpesum kr 2 175 000,- pluss andel av fellesgjeld kr 390 432,-.

Kilder og vedlegg

Dokumenter

Beskrivelse	Dato	Kommentar	Status	Sider	Vedlagt
Egenerklæring	11.09.2024		Gjennomgått	5	Nei

Tilstandsrapportens avgrensninger

STRUKTUR•REFERANSENIVÅ•TILSTANDSGRADER

- Rapporten er basert på innholds krav i Forskrift til avhendingslova (tryggere bolighandel). Formålet er å gi en tilstandsanalyse til bruk for den som bestiller og/eller i et salg til forbruker, og ikke for andre tredjeparter. Rapportens omfang, struktur, metode og begrepsbruk følger i hovedsak Norsk Standard NS 3600:2018 (Teknisk tilstandsanalyse ved omsetning av bolig), samt Takstbransjens retningslinjer ved tilstandsrapportering for boliger og Takstbransjens retningslinjer for arealmåling.
- Tilbakeholdt eller uriktig informasjon som har betydning for vurderingen, er ikke bygningssakkyndiges ansvar. Rapporten beskriver avvik, altså en tilstand som er dårligere enn referansenivået. Rapporten framhever normalt ikke positive sider ved boligen ut over det som fremgår av tilstandsgradene.
- Tilstanden angis i rapporten og gir uttrykk for en gitt forventet tilstand blant annet vurdert ut fra alder og normal bruk slik:

i) **Tilstandsgrad 0, TG0:** Ingen avvik eller skader. I tillegg må bygningsdelen være tilnærmet ny, mindre enn 5 år, og det foreligger dokumentasjon på faglig god utførelse.

ii) **Tilstandsgrad 1, TG1:** Mindre avvik. Normal slitasje. Strakstiltak ikke nødvendig. TG1 kan gis når bygningsdelen er tilnærmet ny og det ikke foreligger dokumentasjon på faglig god utførelse.

iii) **Tilstandsgrad 2, TG2:** Vesentlige avvik, og mindre avvik som etter NS 3600 gir TG 2, men som ikke nødvendigvis krever umiddelbare tiltak. I denne rapporten kan TG2 i Rapportsammendrag være inndelt i TG2 som krever tiltak og de som ikke krever umiddelbare tiltak. Konstruksjonen har normalt enten feil utførelse, en skade eller symptomer på skade, sterk slitasje eller nedsatt funksjon. Vedlikehold eller tiltak trengs i nær fremtid, det er grunn til å varsle fare for skader på grunn av alder eller overvåke spesielt på grunn av fare for større skade eller følgeskade. For skjulte konstruksjoner vil alder i seg selv være et symptom som kan gi TG2. For synlige konstruksjoner kan alder sammen med andre symptomer og momenter gi TG2. Avvik under TG2 kan gis sjablongmessig anslag.

iv) **Tilstandsgrad 3, TG3:** Store eller alvorlige avvik. Kraftige symptomer på forhold som man må regne med trenger utbedring straks eller innen kort tid. Påvist funksjonssvikt eller sammenbrudd. Avvik under TG3 skal gis sjablongmessig anslag.

v) **Tilstandsgrad TGiU:** Ikke undersøkt/ikke tilgjengelig for undersøkelse.

- Ved TG0 og TG1 gis det normalt ingen begrunnelse for valg av tilstandsgrad, fordi bygningen eller bygningsdelen da bare har normal slitasje. For anbefalte tiltak ved TG2 og TG3 må bruker av rapporten vurdere om tiltakene er nødvendige og lønnsomme. Hva det vil koste å utbedre rom eller bygningsdeler er et sjablongmessig anslag basert på registrert avvik og angitte tiltak i rapporten. Anslaget er gitt på generelt grunnlag og basert på erfaringstall i seks intervaller, og kan ikke forveksles med en konkret vurdering og tilbud fra en entreprenør eller håndverker. Det må eventuelt innhentes tilbud for en nærmere undersøkelse, og konkret og nøyaktig vurdering av utbedringskostnad. Kostnader til ikke oppdagede avvik/utbedringer/feil kan forekomme. Utbedringskostnad avhenger av personlige preferanser og markedspris på materialer og tjenesteyter.

PRESISERINGER

- Avvik vurderes ut fra tekniske forskrifter på godkjenningstidspunktet for bygget. Noen bygningsdeler vurderes

etter gjeldende teknisk forskrift på befaringstidspunktet. Dette gjelder blant annet:

i) Bad, vaskerom (våtrom)

ii) Forhold rundt brann, rømming, sikkerhet, for eksempel rekkverkshøyder/åpninger, ulovlige bruksendringer, brannceller mv.

- For skjulte konstruksjoner slik som vann og avløp uten dokumentasjon, er kvalitet og alder vurdert.

- Fastmonterte installasjoner, for eksempel innfelt belysning (downlights), demonteres ikke for å sjekke dampsperrer bak. Dette av hensyn til bygningssakkyndiges kompetanse og risikoen for skade.

- Kontroll av fukt i konstruksjonen ved hulltaking i bad og vaskerom (våtrom), rom under terreng (kjelleretasje, underetasje og sokkeletasje) eller andre bygningsdeler skjer etter eiers aksept. Hulltaking av våtrom og rom under terreng kan unntaksvis unnlates, se Forskrift til Avhendingsloven.

- Kontroll av romfunksjoner for P-ROM utføres kun når det ikke foreligger godkjente og byggemeldte tegninger, eller når tegninger ikke stemmer med dagens bruk.

- Bygningssakkyndig gir en forenklet vurdering av branntekniske forhold og elektriske installasjoner i boligen dersom det er mer enn fem år siden sist boligen hadde el-tilsyn. Bygningssakkyndig kan anbefale å konsultere offentlige myndigheter eller kvalifisert elektrofaglig fagperson ved behov for grundigere undersøkelser.

TILLEGGSENDERSØKELSER

Etter avtale kan tilstandsanalysen utvides til også å omfatte tilleggssundersøkelser utover minimumskravet i forskriften.

BEFARINGEN

Rapporten gir en vurdering av byggverk og bygningsdeler som bygningssakkyndig har observert, og som fremkommer av Forskrift til avhendingsloven. Rapporten er likevel ingen garanti for at det ikke kan finnes skjulte feil, skader og mangler. NS 3600:2018 (Teknisk tilstandsanalyse ved omsetning av bolig) har undersøkelsesnivå fra 1 til 3, der undersøkelsesnivå 1 er det laveste og baseres på visuell observasjon. Rapporten baseres på undersøkelsesnivå 1 med få unntak (våtrom og rom under terreng). I praksis betyr dette at gjennomføringen av befaringen begrenses som følger:

- Det utføres kun visuelle observasjoner på tilgjengelige flater uten fysiske inngrep (f.eks. riving).

- Flater som er skjult av snø eller på annen måte ikke er tilgjengelig eller skjult, blir ikke kontrollert. Det foretas ikke funksjonssprøving av bygningsdeler, som isolasjon, piper, ventilasjon, el. anlegg, osv.

- Det gis ingen vurdering av boligens tilbehør, hvite- og brunevarer og annet inventar. Dette gjelder også integrert tilbehør.

- Inspisering av yttertak er basert på det som er synlig, normalt på insiden fra loftet og utvendig fra stige/bakkenivå. Befaring av tak må være sikkerhetsmessig forsvarlig for å kunne gjennomføres.

- Stikkprøvetakninger er utvalgt tilfeldig og kan innebære kontroll under overflaten med spiss redskap eller lignende.

Tilstandsrapportens avgrensninger

UTTRYKK OG DEFINISJONER

- Tilstand: Byggverkets eller bygningsdelens tekniske, funksjonelle eller estetiske status på et gitt tidspunkt.
- Symptom: Observerbart forhold som gir indikasjon på hvilken tilstand et byggverk eller en bygningsdel befinner seg i. Benyttes ved beskrivelse av avvik.
- Skadegjørere: Zoologiske eller biologiske skadegjørere, i hovedsak råte, sopp og skadedyr.
- Fuktsøk: Overflatesøk med egnet søkeutstyr (fuktindikator) eller visuelle observasjoner.
- Fuktmåling: Måling av fuktinnhold i materiale eller i bakenforliggende konstruksjon ved bruk av egnet måleutstyr (blant annet hammerelektrode og pigger).
- Utvidet fuktsøk (hulltaking): Boring av hull for inspeksjon og fuktmåling i risikoutsatte konstruksjoner, primært i tilstøtende vegger til bad, utforede kjellervegger og eventuelt i oppforede kjellergulv.
- Normal slitasjegrade: Forventet nedsliting av materiale i overflaten som er basert på enkle visuelle observasjoner. Kan vurderes sammen med bygningsdelens alder.
- Forventet gjenværende brukstid: Anslått tid et byggverk eller en del av et byggverk fortsatt vil være tjenlig for sitt formål (NS3600, Termer og definisjoner punkt 3.9)

AREALBEREGNING FOR BOENHETER

- Areal fastsettes etter Forskrift til avhendingsloven og Norsk Standard 3940 Areal- og volum-beregninger av bygninger fra 2023.
- Areal oppgis i hele kvadratmeter i rapporten, og gjelder for det tidspunkt oppmålingen fant sted.
- Bruksareal (BRA) er det måleverdige arealet som er innenfor omsluttete vegger målt i gulvhøyde (bruttoareal minus arealet som opptas av yttervegger). I tillegg til gulvhøyde gjelder regler om fri bredde for at arealet skal være måleverdig, med betydning for BRA av for eksempel loft med skråtak. BRA består av internt bruksareal (BRA-i), eksternt bruksareal (BRA-e) og innglasset balkong mv (BRA-b). Terrasse- og balkongareal (TBA) opplyses der tilstandsrapporten skal benyttes i boligomsetningen og der det er aktuelt. I tillegg kan gulvareal (GUA) og areal med lav takhøyde (ALH) opplyses sammen med BRA der det er aktuelt og en del av oppdraget. Rom skal ha atkomst og gangbart gulv for å kunne regnes som BRA/måleverdig areal.
- Arealet måles og oppgis dersom arealet oppfyller krav til måleverdighet, slik som at arealet må ha minst en bredde på 0,6m og minst en høyde på 1,9 m osv. Et rom kan være i strid med teknisk forskrift og mangle godkjenning hos kommunen for den aktuelle bruken, uten at dette får betydning for om arealet måles og oppgis i tilstandsrapporten. Når arealet måles tas det ikke hensyn til om arealet er lovlig oppført eller om bruken er lovlig, bruksendringer, lysforhold eller andre sikkerhetsmangler.
- Eiendommens markedsverdi kan ikke baseres på en rent matematisk beregning i forhold til antall kvadratmeter opplyst i rapporten. Opplysninger om areal kan altså ikke alene benyttes for beregning av eiendommens verdi.

• Rom som ligger utenfor boenheten, men som eier har påvist og/eller opplyst at tilhører boenheten, er oppmålt og inkludert i BRA-e. Det er ikke fremvist dokumentasjon på at rommet tilhører boenheten, med mindre dette er angitt særskilt. Rom utenfor boenheten kan omdisponeres av borettslaget/sameiet og dette kan påvirke boligens BRA. Vær oppmerksom på at NS 3940:2023 og eierseksjonsloven har ulik definisjon av fellesareal. Ved arealmåling gjelder NS 3940:2023 som definerer fellesareal slik: "Delen av bygning som brukes av to eller flere bruksenheter eller til bygningens forvaltning, drift eller vedlikehold.

• I en overgangsperiode skal rapporter som benyttes i boligomsetningen eller dersom det er en del av oppdraget også opplyse om fordelingen mellom P-ROM og S-ROM med utgangspunkt i definisjonene som fremkommer av veiledningen til Norsk Standard 3940 Areal- og volum-beregninger av bygninger fra 2012. Fordelingen mellom P-ROM og S-ROM er basert på veiledningen og bygningssakkyndiges eget skjønn. P-ROM er måleverdige rom som benyttes til kort eller langt opphold. S-ROM er måleverdige rom som benyttes til lagring, og tekniske rom. Bruken av et rom på befaringstidspunktet har betydning for om rommet defineres som P-ROM eller S-ROM. Dette betyr at rommet både kan være i strid med teknisk forskrift og mangle godkjenning i kommunen for den aktuelle bruken, uten at dette vil få betydning for valg av arealkategori.

• Se øvrig informasjon om areal i rapporten, Norsk Standard 3940 (2012 og 2023) og veiledningen til disse.

PERSONVERN

iVerdi AS, bygningssakkyndig og takstforetaket behandler personopplysninger som bygningssakkyndig trenger for å kunne utarbeide rapporten. Personvernerklæring med informasjon om bruk av personopplysninger og dine rettigheter finner du her [Personvernerklæring - iVerdi](#)

DELING AV PERSONOPPLYSNINGER FOR TRYGGERE BOLIGHANDEL OG MULIG RESERVASJON

Norsk takst og deres samarbeidspartnere benytter personopplysninger fra rapporten for analyse- og statistikkformål, samt utvikling og drift av produkter og tjenester for takstbransjen og andre aktører i bolig-omsetningen. Les mer om dette og hvordan du kan reservere deg på <https://www.norsktakst.no/norsk/om-norsk-takst/personvernerklæring/reservasjon/>

Vendu lager en boliganalyse basert på opplysninger fra rapporten. Les mer om dette og hvordan du kan reservere deg her: <https://samtykke.vendu.no/GG2009>

KLAGEORDNING FOR FORBRUKERE

Er du som forbruker misfornøyd med bygningssakkyndiges arbeid eller opptreden ved taksering av bolig eller fritidshus, se www.takstklagenemnd.no for mer informasjon

Andre bilder

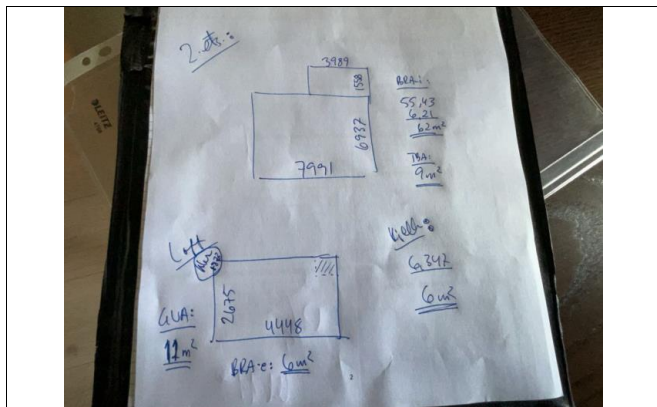

Arealmåling av leiligheten og bodene.