

Røddesnesvegen 1G, 7340 OPPDAL

**Ny og romslig fireroms leilighet i 1.
etasje i Sameiet Aunelund**
Store terrasser
Carport med bod



aktiv.



Daglig leder/Eiendomsmegler MNEF

Jon Ivar Jamtøy

Mobil 934 26 896

E-post jon.ivar.jamtøy@aktiv.no

Aktiv Eiendomsmegling Oppdal

Sunnalsvegen 6, 7340 Oppdal.

TLF. 72 40 40 30

Nøkkelinformasjon

Prisant.: Kr 4 750 000,-
Omkostn.: Kr 6 010,-
Total ink omk.: Kr 4 756 010,-
Felleskostn.: Kr 1 100,-
Selger: Aunelund Eiendom AS

Salgsobjekt: Eierseksjon
Eierform: Eierseksjon
Byggeår: 2025
BRA-i/BRA Total 91/98 m²
Tomtstr.: 1648.4 m²
Soverom: 3
Antall rom: 4
Gnr./bnr. Gnr. 280, bnr. 15
Snr. 5
Oppdragsnr.: 1703260027

Ny og romslig fireroms leilighet i 1. etasje i Sameiet Aunelund

Aktiv Eiendomsmegling Oppdal ved Jon Ivar Jamtøy har gleden av å presentere Røddesnesvegen 1G i Sameiet Aunelund!

Denne boligen har en urban, men samtidig rolig beliggenhet ved sentrumskjernen i Oppdal. I sentrumsområdet finner du et rikt handels-, kultur- og fritidstilbud samt øvrige servicefunksjoner, alt innenfor kort spaseravstand. Det er også gåavstand til nærmeste skitrek og oppkjørte skiløyper.

Sameiet Aunelund består av åtte leiligheter fordelt på fire tomannsboliger oppført i stil med eksisterende bebyggelse.

Leiligheten ligger i 1. etasje, har en gjennomgående god standard og inneholder vindfang, entré, stue med åpen kjøkkenløsning, tre soverom, bad og vaskerom/teknisk rom med ekstra wc. Stor sammenhengende terrasse på begge sider av bygget. I tillegg disponerer boligen carport med tilhørende bod.

Leiligheten er nyoppført, noe som gir lave kjøpsomkostninger.

Velkommen til visning!

Med vennlig hilsen
Jon Ivar Jamtøy



Innhold

Nøkkelinformasjon	2
Om eiendommen	4
Bilder og planskisse	20
Godkjente bygningstegninger (utdrag)	34
Midlertidig brukstillatelse	43
Energiattest	46
Seksjonering med tegninger	51
Eiendomskart	74
Matrikkelkart	76
Eiendomsrapport	79
Oversikts-, grunn. veistatus- og ledningskart	81
Reguleringsplankart	85
Reguleringsbestemmelser	87
Kommuneplankart	106
Sameievedtekter	108
Årsrapport (regnskap)	117
Kart med angivelse av parkering	121
Nabolagsprofil og kart	123
Budskjema	135

Om eiendommen

Om boligen

Areal

Bruksareal internt (BRA - i): 91 m²

Bruksareal eksternt (BRA - e): 7 m²

BRA totalt: 98 m²

Terrasse og balkongareal (TBA): 68 m²

Bruksareal fordelt på etasje

1. etasje BRA-i: 91 m²

- Vindfang, entré, stue/kjøkken, tre soverom, bad og vaskerom/teknisk rom med wc

Underetasje BRA-e: 7 m²

- Utvendig bod i tilknytning til carport

1. etasje TBA: 68 m²

- Terrasser

Fellesarealer og rettigheter til bruk

Carport og utvendig bod ligger på fellesareal, men disponeres ifølge selger av denne seksjonen. Boden er medtatt som BRA-e.

Terrasser og plen arrondert boligen ligger på fellesareal, men disponeres ifølge selger av denne seksjonen. Terrasse øst for midten av utvendig trappehus skal disponeres av 1. etasje i nabobygget (ikke oppført).

Tomtebeskrivelse

Felles eiertomt for sameiet på ca. 1648,4 m² iht. eiendomskart mottatt fra kommunen.

Tomten er felles for sameiet og disponeres iht. gjeldende vedtekter.

Tomtestørrelse/-areal er hentet fra matrikkelutskrift (basert på oppmåling i digitalt kart). Det gjøres oppmerksom på at denne type arealangivelse (med tilhørende kart) kan være upresis og at man dermed kan få avvik i både areal og grenser ved en eventuell fremtidig oppmåling. Mangel grunnet avvikende grenser og/eller arealsvikt kan derfor ikke påberopes. Eiendommens grensepunkter og -linjer er i eiendomskart

mottatt fra kommunen angitt som lysegrønne; nøyaktig (avvik på inntil 10 cm).

Beliggenhet

Boligen har en urban, men samtidig rolig beliggenhet ved sentrumskjernen i Oppdal. I sentrumsområdet finner du et rikt handels-, kultur- og fritidstilbud, alt innenfor kort spaseravstand. Det er også gåavstand til nærmeste skitrekk og oppkjørte skiløyper.

Adkomst

Kjør Aunevegen vestover fra Torget i Oppdal sentrum. Ta deretter til høyre opp Røddesnesvegen og deretter til venstre inn på sameiets eiendom. Boligen ligger i 1. etasje i øverste bygg mot vest med inngang mot øst.

Se vedlagte kart for nærmere beskrivelse. Ved eventuelle fellesvisninger vil det bli satt opp visningsbukker fra Aktiv Eiendomsmegling.

Bebyggelsen

Området består hovedsakelig av villa- og småhusbebyggelse samt leilighetsbygg og øvrig sentrumsbebyggelse. Vest for sameiets eiendom ligger Vekve hyttetun med utleiehytter.

Byggemåte

Horisontaldelt tomannsbolig, oppført i tre etasjer.

Bygningen er fundamentert på isolert grunnmur og støpt plate på mark. Veggkonstruksjon er oppført i isolert bindingsverk, utvendig kledd med stående panel. Taket er et saltak tekket med metallplater. Etasjeskille er et trebjelkelag. Vinduer har trelags isolerglass. Bygningen er oppført iht. TEK-17.

Innhold

Leilighet 1. etasje:

Vindfang, entré, stue/kjøkken, tre soverom, bad og vaskerom/teknisk rom med wc

Øvrig:

Utvendig bod og carport

Standard

Leilighet 1. etasje

Vindfang:

Flislagt gulv med undervarme, malte veggflater, malt himling med downlights.

Entré:

Laminatgulv med undervarme, malte veggflater, malt himling med downlights.

Stue/kjøkken:

Laminatgulv med undervarme, malte veggflater, malt himling med downlights i soner. Kjøkkeninnredning med slette fronter i laminat og benkeplater i laminat med nedfelt oppvaskbeslag. Integrert kombiskap (kjøl/frys), stekovn, mikro, oppvaskmaskin, koketopp og ventilator. Komfyrvakt. Sprutplater over kjøkkenbenk. Utgang til terrasse. Pipeløp med mulighet for etablering av ildsted.

Soverom 1:

Laminatgulv, malte veggflater, malt himling. Utgang til terrasse.

Soverom 2:

Laminatgulv, malte veggflater, malt himling. Utgang til terrasse.

Soverom 3:

Laminatgulv, malte veggflater, malt himling.

Bad:

Flislagt gulv med undervarme, våtromsplater på vegger, mdf-himling med downlights. Baderomsinnredning med heldekkende servant, skuffer, speilskap og belysning. Dusjhjørne med innfellbare glassdører, regndusj og hånddusj. Wc.

Vaskerom/teknisk rom/wc:

Flislagt gulv med undervarme, malte veggflater, mdf-himling. Vegghengt skyllekar. Opplegg for vaskemaskin og tørketrommel. Wc. Sikringsskap. Fordelingskap for rør. Ventilasjonsanlegg. Varmtvannsbereder. Husbrannslange.

Øvrig

Utvendig bod:

Betonggulv, betongvegger, betonghimling. Klargjort for kurs til elbillader.

Innbo og løsøre

Bransjens liste over løsøre og tilbehør legges til grunn for salget dersom ikke annet fremkommer av salgsoppgaven. Listen følger vedlagt salgsoppgaven. Det er full avtalefrihet om hva som skal følge med bolig og fritidsbolig ved salg. Hvis hvitevarer og/eller annet teknisk utstyr medfølger, gis det ingen garantier i forhold til tilstand, funksjonalitet og levetid på disse.

Hvitevarer

Kun hvitevarer som er spesifikt angitt i salgsoppgaven, følger med. Dette gjelder uavhengig av om hvitevaren(e) eventuelt kan anses som integrerte.

TV/Internett/Bredbånd

Boligen er klaggjort for fiberbredbånd. Se neas.no for oppdaterte priser på etablering og abonnement.

Parkering

Leiligheten disponerer egen carport. Gjesteparkering på fellesareal.

Diverse

Areal i salgsoppgaven er hentet fra tegninger og kontrollmålt med laser. Boligens areal oppgis i BRA (bruksareal), som deles i underkategoriene BRA-i (arealet innenfor boenheten), BRA-e (arealet utenfor boenheten(e) og som tilhører denne, slik som for eksempel boder hvor adkomsten er utenfor boenheten), og BRA-b (arealet av innglasset balkong, veranda eller altan når denne er tilknyttet boenheten). TBA er arealet av terrasser, åpne balkonger og åpen altan tilknyttet boenheten.

Etter eierseksjonsloven § 23 kan ingen kjøpe en boligseksjon hvis kjøpet fører til at man, direkte eller indirekte, blir eier av flere enn to boligseksjoner i eierseksjonssameiet. Begrensningen gjelder ikke kjøp av fritidsboliger. Det finnes også enkelte andre unntak i bestemmelsen. Dersom et erverv har funnet sted i strid med eierseksjonslovens regler kan Kartverket nekte overskjøting. Dersom overskjøting blir nektet, er kjøper likevel forpliktet til å gjennomføre handelen med selger, og oppgjør til selger vil finne sted tross manglende overskjøting.

Foretaket og Aktiv-kjeden har flere samarbeidspartnere som tilbyr produkter eller tjenester i forbindelse med gjennomføringen av megleroppdraget:

- I forbindelse med forberedelse av salget, innhenter vi informasjon om eiendommen hovedsakelig fra vår samarbeidspartner Ambita
- Help Forsikring leverer boligkjøperforsikring
- Vend Marketplaces, eier av annonseplattformen Finn.no
- Overo leverer oppgjørsskjema og overtakelsesprotokoll. Kundene tilbys ulike leverandører for strøm og alarm avhengig av tilbydere i området. Meglerforetaket mottar betaling for tilleggstjenestene.
- Banker i Eika-alliansen tilbyr finansielle tjenester
- Signicat leverer digitale løsninger for signering av dokumenter
- Vitec Megler leverer salgsstøttesystemet, herunder elektronisk løsning for budgivning

Energi

Oppvarming

Oppvarmingen er basert på elektrisitet. Varmekilder fremgår av standardbeskrivelsen.

Boligen har balansert ventilasjon med varmegjenvinning.

Boligen har pipeløp med mulighet for etablering av ildsted.

Energimerke

B

Informasjon om energiklasse

Alle som skal selge eller leie ut eiendom må som hovedregel energimerke boligen og fremskaffe en energiattest. Unntak gjelder blant annet for frittstående bygninger med bruksareal på mindre enn 50 m². Det er eier som plikter å fremlegge energiattest og eier er selv ansvarlig for at opplysningene er riktige. For ytterligere informasjon se www.enova.no/nb/energimerking/energimerk-din-bolig. Dersom eier har energimerket boligen vil komplett energiattest følge vedlagt salgsoppgaven.

Økonomi

Total prisantydning eksklusiv omkostninger

Kr 4 750 000,-

Omkostninger kjøper

4 750 000 (Prisantydning)

Omkostninger

4 620 (Dokumentavgift)

300 (Panteattest kjøper)

12 000 (Startkapital sameie)

2 000 (Stiftelsesgebyr sameie)

545 (Tinglysningsgebyr pantedokument)

545 (Tinglysningsgebyr skjøte)

11 900 (Boligkjøperforsikring - fem års varighet (valgfritt))

2 800 (Advokatforsikring for boligeiere - ett års varighet (valgfritt))

20 010 (Omkostninger totalt)

31 910 (med Boligkjøperforsikring - fem års varighet)

34 710 (med Boligkjøperforsikring inkludert ett år med Advokatforsikring for boligeiere)

4 770 010 (Totalpris. inkl. omkostninger)

4 781 910 (Totalpris. inkl. omkostninger (med Boligkjøperforsikring - fem års varighet))

4 784 710 (Totalpris. inkl. omkostninger (med Boligkjøperforsikring inkludert ett år med Advokatforsikring for boligeiere))

Regnestykket forutsetter at det kun tinglyses ett pantedokument og at eiendommen selges til prisantydning. Det tas forbehold om endringer i offentlige avgifter/gebyrer.

Informasjon om kommunale avgifter

Da boligen er nyoppført og ikke tatt i bruk, foreligger det ingen erfaringstall for kommunale avgifter.

De kommunale avgiftene vil omfatte eiendomsskatt, vann- og avløpsgebyr, renovasjonsgebyr samt feie- og tilsynsavgift. Det gjøres oppmerksom på at det kan forekomme variasjon i avgiftene som følge av forbruk og eventuelle kommunale endringer av gebyr/avgift.

Informasjon om formuesverdi

Man har per salgsoppgavedato ikke klart å finne en registrert formuesverdi på eiendommen. Det må påregnes at formuesverdi vil bli satt/innført i forbindelse med eierskifte.

Stortinget har vedtatt en ny modell for beregning av formuesverdi for bolig. Den nye utregningsmodellen beregner boligverdier basert på grunnkretser i stedet for kommuner, og skal benyttets fra og med inntektsåret 2026. Formuesverdien fastsettes av Skatteetaten.

Formuesverdien vil avhenge av bruken av boligen etter beregningsmodell som skiller mellom "primærbolig" (der boligeieren er folkeregisteret bosatt) og "sekundærbolig". For primærbolig utgjør formuesverdien 25 prosent av beregnet markedsverdi opptil 10 millioner, og deretter 70 prosent av den delen som overstiger dette beløpet. For sekundærbolig utgjør formuesverdien 100 prosent av beregnet markedsverdi.

Ytterligere informasjon finnes på skatteetaten.no.

Andre utgifter

Utover det som er nevnt under punktet "Kommunale avgifter" og "Felleskostnader", må kostnader til f.eks. strøm, fyring/brensel, forsikring, innvendig/utvendig vedlikehold og abonnement til tv og internett påregnes. Boligens løpende kostnader vil variere ut i fra individuelle leverandøravtaler, samt beboers behov og forbruk. Kjøper oppfordres til å gjøre egne undersøkelser knyttet til dette. Konferer megler ved spørsmål.

Tilbud om lånefinansiering

Aktiv Eiendomsmegling samarbeider med sparebankene i Eika Alliansen om formidling av finansielle tjenester. Ta gjerne kontakt med megler for formidling av et uforpliktende tilbud om finansiering. Meglerforetaket kan motta provisjon ved formidling av finansielle tjenester.

Boenheten

Eierbrøk

1/8

Felleskostnader inkluderer

Felleskostnadene dekker blant annet forretningsførsel, forsikring bygg og fellesarealer, snøbrøyting og øvrige driftskostnader. Felleskostnadene er stipulert og basert på erfaringstall og det tas derfor forbehold om endringer i budsjettposter og fellesutgifter.

Det gjøres oppmerksom på at sameiebrøken er fordelt likt på seksjonene uavhengig av seksjonenes størrelse, noe som avviker fra normalen der sameiebrøken er satt på bakgrunn av seksjonenes størrelse (BRA). Sameiebrøken benyttes vanligvis også som fordelingsnøkkel for felleskostnader. I dette sameiet har de minste leilighetene en felleskostnad på kr 1 100,-/mnd., mens de største har en felleskostnad på kr 1 300,- pr. mnd.

Felleskostnader pr. mnd

Kr 1 100,-

Sameiet

Sameienavn

Sameiet Aunelund

Organisasjonsnummer

925700738

Om sameiet

Sameiet Aunelund består av åtte boligseksjoner fordelt på fire tomannsboliger, hvorav tre er ferdigstilte, samt fellesarealer og felles tomt.

Regnskap/budsjett

Vi oppfordrer til å sette seg inn i årsrapport som følger vedlagt salgsoppgaven. Det gjøres oppmerksom på at felleskostnader og ev. fellesgjeld kan variere over tid som følge av beslutninger foretatt av styret/årsmøtet.

Styregodkjenning

Det kreves ikke styrets godkjenning ved overdragelse av eierseksjonen.

Vedtekter/husordensregler

Vi oppfordrer alle til å sette seg inn i gjeldende vedtekter som følger vedlagt salgsoppgaven.

Dyrehold

Dyrehold er tillatt.

Forsikringsselskap og Polisenummer

Brannkassen, polisenummer 1362461

Forretningsfører

Nonshøa AS

Offentlige forhold

Eiendommens betegnelse

Gårdsnummer 280, bruksnummer 15, seksjonsnummer 5 i Oppdal kommune.

Tinglyste heftelser og rettigheter

På eiendommen er det tinglyst følgende heftelser og rettigheter som følger eiendommens matrikkel ved overskjøting til ny hjemmelshaver:

1931/990084-1/64 - 05.08.1931
BESTEMMELSE OM GJERDE
Overført fra: Knr: 5021 Gnr: 280 Bnr: 15
Gjelder denne registerenheten med flere

1959/685-1/64 - 20.04.1959
BESTEMMELSE OM GJERDE
Overført fra: Knr: 5021 Gnr: 280 Bnr: 15
Gjelder denne registerenheten med flere

2021/910198-1/200 - 23.07.2021
SEKSJONERING
Opprettet seksjoner:
Snr: 4
Formål: Bolig
Sameiebrøk: 1/8

Kopi av tinglyste dokumenter kan fås ved henvendelse megler.

Ferdigattest/brukstillatelse

Det foreligger midlertidig brukstillatelse datert 23.07.2026.

Vilkår iht. brukstillatelse:

- Søknad om ferdigattest skal være innsendt senest 31.12.2026
- Sluttrapport for faktisk disponert avfall skal foreligge senest ved søknad om ferdigattest jf. TEK 17 § 9-9

Omsøkt tiltak omfatter oppføring av fire tomannsboliger, hvorav tre er ferdigstilt. Det vil ikke bli utstedt ferdigattest før hele tiltaket er slutført.

Vei, vann og avløp

Sameiets eiendom har adkomst fra offentlig vei.

Leiligheten er tilknyttet offentlig vann og avløpsnett via private stikkledninger.

Regulerings- og arealplaner

Eiendommen har status som bolig.

Områdereguleringsplan for Oppdal sentrum med planID 5021-201224, er gjeldende. For mer informasjon se vedlagte reguleringsplankart med bestemmelser, eller ta kontakt med ansvarlig megler.

For øvrig oppfordres interessenter til å sette seg inn i Kommuneplanens arealdel som blant annet gir god oversikt over eksisterende og framtidig bebyggelse og anlegg, sikrings- og faresoner m.m. For mer informasjon eller innsyn i kommuneplanen, ta gjerne kontakt med ansvarlig megler eller se kommunens nettsider.

Adgang til utleie

Det er ikke kjent at det foreligger offentligrettslige regler som er til hinder for at hele eiendommen leies ut. Deler av boligen kan leies ut, forutsatt at det er en del av boligens godkjente hoveddel med rom godkjent for varig opphold og at den utleide delen ikke er adskilt som en selvstendig boenhet.

Utleie er tillatt iht. vedtekter. Utleier plikter å informere styret om leieforholdet. Utleier er forpliktet til å informere leietaker om sameiets regler og plikter samt ansvarlig for at disse blir overholdt.

Det følger av eierseksjonsloven § 24 at korttidsutleie av hele boligseksjonen i mer enn 90 døgn årlig ikke er tillatt. Bestemmelsen gjelder ikke for fritidsboliger. Med korttidsutleie menes utleie inntil 30 døgn sammenhengende. Grensen på 90 døgn kan fravikes i vedtektene og kan i så fall settes til mellom 60 og 120 døgn. Slik beslutning krever et flertall på minst to tredjedeler av de avgitte stemmene på årsmøtet. Ta kontakt med megler dersom du ønsker kopi av vedtektene for nærmere informasjon om hvilke vedtak som er fattet i dette sameiet om korttidsleie.

Legalpant

De andre sameierne har panterrett i seksjonen for krav mot sameieren som følger av sameieforholdet. Pantekravet kan ikke overstige et beløp som for hver bruksenhet svarer til 2 G (folketrygdens grunnbeløp).

Kommunen har legalpant i eiendommen for forfalte krav på eiendomsskatt, og kommunale avgifter/gebyrer.

Boplikt

Det er ikke boplikt på eiendommen.

Konsesjon

Erverv av eiendommen er konsesjonsfritt.

Kontraktsgrunnlag

Kjøpsbetingelser

Eiendommen selges etter avhendingsloven som nyoppført og ikke tatt i bruk, jf. avhendingsloven § 1-2 (2). Boligen ble ifølge midlertidig brukstillatelse ferdigstilt 23.07.2025. Garanti etter bustadoppføringsloven § 12 skal stilles dersom selger gjør avtalen som ledd i næringsvirksomhet og avtalen inngås innen seks måneder etter ferdigstilling, jf. avhendingsloven § 2-11. Garantien skal tilsvare minst 3 % av kjøpesum frem til overtakelse og minst 5 % i fem år etter overtakelse.

Det gjøres spesielt oppmerksom på kjøpers rett til å gjøre mangel gjeldene mot selgers tidligere avtaleparter iht. avhendingsloven § 4 - 16, jf. bustadoppføringsloven § 37. Forutsetningen for å gå direkte på selgers avtaleparter er at kjøper har et mangelskrav mot selger. Kjøper må gjøres spesielt oppmerksom på reglene som ligger til grunn for dette, herunder reklamasjonsfristene.

Eiendommen skal overleveres til kjøper i tråd med det som er avtalt. Det er viktig at kjøper setter seg grundig inn i alle salgsdokumentene, herunder salgsoppgave, tilstandsrapport og selgers egenerklæring. Kjøper anses kjent med forhold som er tydelig beskrevet i salgsdokumentene. Forhold som er beskrevet i salgsdokumentene kan ikke påberopes som mangler. Dette gjelder uavhengig av om kjøper har lest dokumentene. Alle interessenter oppfordres til å undersøke eiendommen nøye, gjerne sammen med fagkyndig, før bud inngis.

Kjøper som velger å kjøpe usett, kan som hovedregel ikke gjøre gjeldende som mangel noe kjøper burde blitt kjent med ved undersøkelse av eiendommen, eller som er tydelig beskrevet i salgsdokumentene. Hvis noe trenger avklaring, anbefaler vi at kjøper rådfører seg med eiendomsmegler eller en fagkyndig før det legges inn bud. Kjøper har krav på at eiendommen er i henhold til avtalen. Hvis det ikke er avtalt noe særskilt, kan eiendommen ha en mangel dersom den ikke er slik kjøper må kunne forvente ut ifra blant annet boligens alder, type og synlige tilstand. Det samme gjelder hvis det er holdt tilbake eller gitt uriktige opplysninger om eiendommen og dette har virket inn på avtalen.

En bolig som har blitt brukt i en viss tid, har vanligvis blitt utsatt for slitasje, og skader kan ha oppstått. Slik bruksslitasje må kjøper regne med, og det kan avdekkes enkelte forhold etter overtakelse som gjør utbedringer nødvendig. Normal slitasje og skader som trenger utbedring, er innenfor hva kjøper må forvente, og vil ikke utgjøre en mangel. Boligen kan også ha en mangel hvis opplyst areal avviker fra faktisk størrelse. Avviket må være minst 2 prosent, og minst 1 kvadratmeter. Det er likevel ikke en

mangel dersom selger godtgjør at kjøperen ikke la vekt på opplysningen, jf. avhendingsloven § 3-3 (2).

Hvis kjøper ikke er forbruker, selges eiendommen som den er, og selgers ansvar er da begrenset, jf. avhl. § 3-9, (1), 2. punktum. Avhl. § 3-3 (2) fravikes, og hvorvidt et innendørs arealavvik karakteriseres som en mangel vurderes etter avhl. § 3-8. Informasjon om kjøpers undersøkelsesplikt, herunder oppfordringen om å undersøke eiendommen nøye, gjelder også for kjøpere som ikke anses som forbrukere. Med forbrukerkjøp menes kjøp av eiendom når kjøperen er en fysisk person som ikke hovedsakelig handler som ledd i næringsvirksomhet.

Overtakelse

Overtakelse etter nærmere avtale med selger.

Dersom annet ikke avtales, sendes skjøte/hjemmelsdokument for tinglysing i etterkant av overtakelse.

Budgivning

Budgivning i forbrukerforhold

Budgivere oppfordres til å legge inn bud elektronisk. Dette gjøres på eiendommens hjemmeside på aktiv.no, ved å bruke «Gi bud»-knappen. Ved elektronisk budgivning, samtykker budgiver til elektronisk kommunikasjon. Eiendomsmegler skal legge til rette for en forsvarlig avvikling av budrunden og kan ikke videreformidle bud med en kortere akseptfrist enn kl. 12.00 første virkedag etter siste annonserte visning. Etter klokken 11:30 anbefaler vi akseptfrist på minimum 30 minutter. Bud bør legges inn i god tid før konkurrerende buds akseptfrist utløper. Megler kan ikke formidle bud med forbehold om at budet, eller forbehold i budet (hemmelige bud/hemmelige forbehold), skal holdes skjult for andre budgivere og interessenter.

For øvrig henvises til forbrukerinformasjon om budgivning i salgsoppgaven.

Oppdragsgiver er oppfordret til å ikke ta imot bud direkte fra budgiver, men å henvise budgiver videre til megler. Som kjøper vil du få forelagt kopi av budjournal. Alle bud vil bli gjort kjent for kjøper og selger i handelen. Øvrige budgivere kan be om å få en kopi av budjournal i anonymisert form.

Budgivning utenfor forbrukerforhold

Budgivere oppfordres til å legge inn bud elektronisk. Dette gjøres på eiendommens hjemmeside på aktiv.no, ved å bruke «Gi bud»-knappen. Ved elektronisk budgivning, samtykker budgiver til elektronisk kommunikasjon. Det anbefales at hvert bud har en akseptfrist som muliggjør en forsvarlig avvikling av budrunden. Vi anbefaler minimum 30 minutter akseptfrist. Oppdragsgiver er oppfordret til å ikke ta imot bud direkte fra budgiver, men å henvise budgiver videre til megler. Megler kan ikke formidle bud med forbehold om at budet, eller forbehold i budet (hemmelige bud/hemmelige forbehold), skal holdes skjult for andre budgivere og interessenter.

Opplysningene i salgsoppgaven er godkjent av selger. Alle interessenter oppfordres imidlertid til grundig besiktigelse av eiendommen, gjerne sammen med fagmann før bud inngis.

Etter aksept av bud, vil eiendommens salgssum bli meddelt de som ev. måtte etterspørre denne. Eiendommens salgssum vil bli offentlig tilgjengelig ved overføring av hjemmel.

Betalingsbetingelser

Med mindre annet er avtalt forutsettes det at kjøpesum inkludert omkostninger er innbetalt og disponibelt på meglerforetakets klientkonto innen overtakelse. Kjøpesummen skal innbetales fra norsk finansinstitusjon og/eller fra kjøpers egen konto i norsk finansinstitusjon.

Det forutsettes av skjøtet tinglyses på ny eier, med mindre det er tatt andre forbehold i budgivningen.

Hvitvaskingsreglene

Megler har plikt til å gjennomføre kundetiltak. Hvis kjøper ikke bidrar til at megler får gjennomført kundetiltak og dette fører til at transaksjonen ikke kan gjennomføres eller blir forsinket, misligholder kjøper avtalen. Etter 30 dager er misligholdet vesentlig. Dette gir selger rett til å heve og gjennomføre deknings salg for kjøpers regning.

Personopplysninger

Personopplysninger blir behandlet i samsvar med personopplysningsloven.

Boligselgerforsikring

Selger har ikke kunnet tegne boligselgerforsikring på boligen i henhold til vilkår. Selger har likevel utarbeidet en egenerklæring som kjøper bør gjøre seg kjent med før budgivning.

Boligkjøperforsikring

Vedlagt i salgsoppgaven følger informasjon om Boligkjøperforsikring og Advokatforsikring for boligeiere fra HELP Forsikring AS. Boligkjøperforsikring er en retts hjelpsforsikring som gir trygghet og profesjonell juridisk hjelp dersom det oppdages uventede feil eller mangler ved boligen de neste fem årene. Boligkjøperforsikring + Advokatforsikring for boligeiere har samme dekning som boligkjøperforsikring, med tillegg av fullverdig advokathjelp på viktige rettsområder i privatlivet. Les mer om begge forsikringene i vedlagt materiell eller på help.no. Det gjøres oppmerksom på at boligkjøperforsikring kun kan tegnes av forbruker. Meglerforetaket mottar kr 5 600,-/5 600,-/5 900,- i kostnadsgodtgjørelse, avhengig av

boligtype, samt et tillegg på kr 1 000,- ved salg av Advokatforsikring for boligeiere.

Meglere vederlag

Det er avtalt provisjonsbasert vederlag tilsvarende 1,65% av kjøpesum for gjennomføring av salgsoppdraget. I tillegg er det avtalt at oppdragsgiver skal dekke oppdragshonorar kr 25 000,-, tilretteleggingsgebyr kr 6 250,-, oppgjørshonorar kr 5 250,- og visninger kr 2 500,-. Meglerforetaket har krav på å få dekket avtalte utlegg i henhold til oppdragsavtale. Dersom handel ikke kommer i stand eller oppdraget sies opp, har megler krav på å få dekket vederlag for utført arbeid oppad begrenset til kr 25 000,- samt øvrige avtalte vederlag og utlegg. Alle beløp er inkl. mva., med unntak av provisjon som er eks. mva.

Ansvarlig megler

Jon Ivar Jamtøy
Daglig leder/Eiendomsmegler MNEF
jon.ivar.jamtoy@aktiv.no
Tlf: 934 26 896

Oppdragstaker

Oppdal Eiendomsmegling AS
Organisasjonsnummer 913 368 002
Sunnalsvegen 6
7340 Oppdal

Salgsoppgavedato

08.05.2026

Bilder og planskisser



Velkommen til "Aunelund" og Røddesnesvegen 1G!
(Foto: Interiørfoto, Eidsmo/Bjørnli)



Ny og romslig leilighet i 1. etasje i tomannsbolig i Sameiet Aunelund

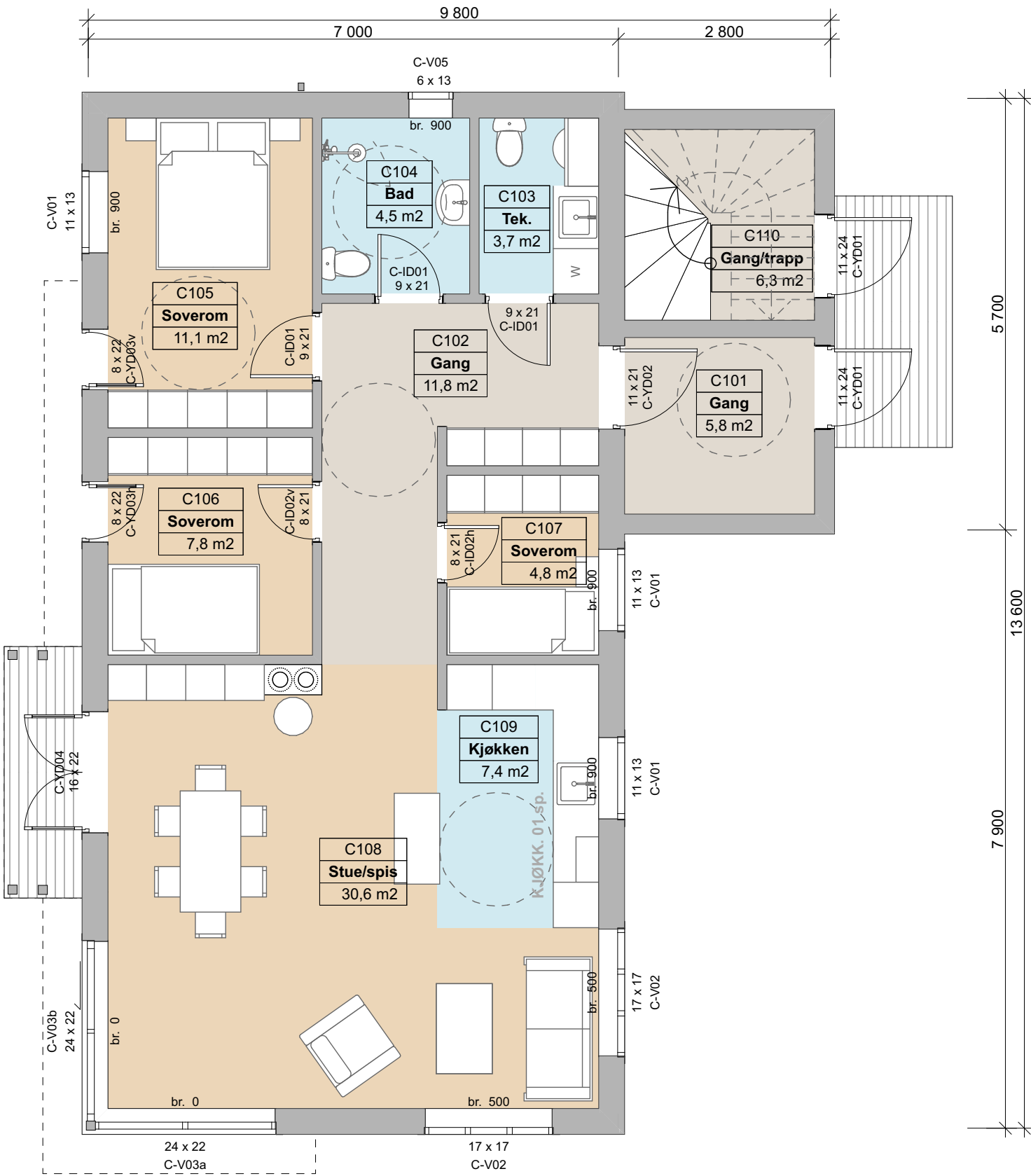



Velkommen inn!
Det romslige vindfanget har flislagt gulv med undervarme

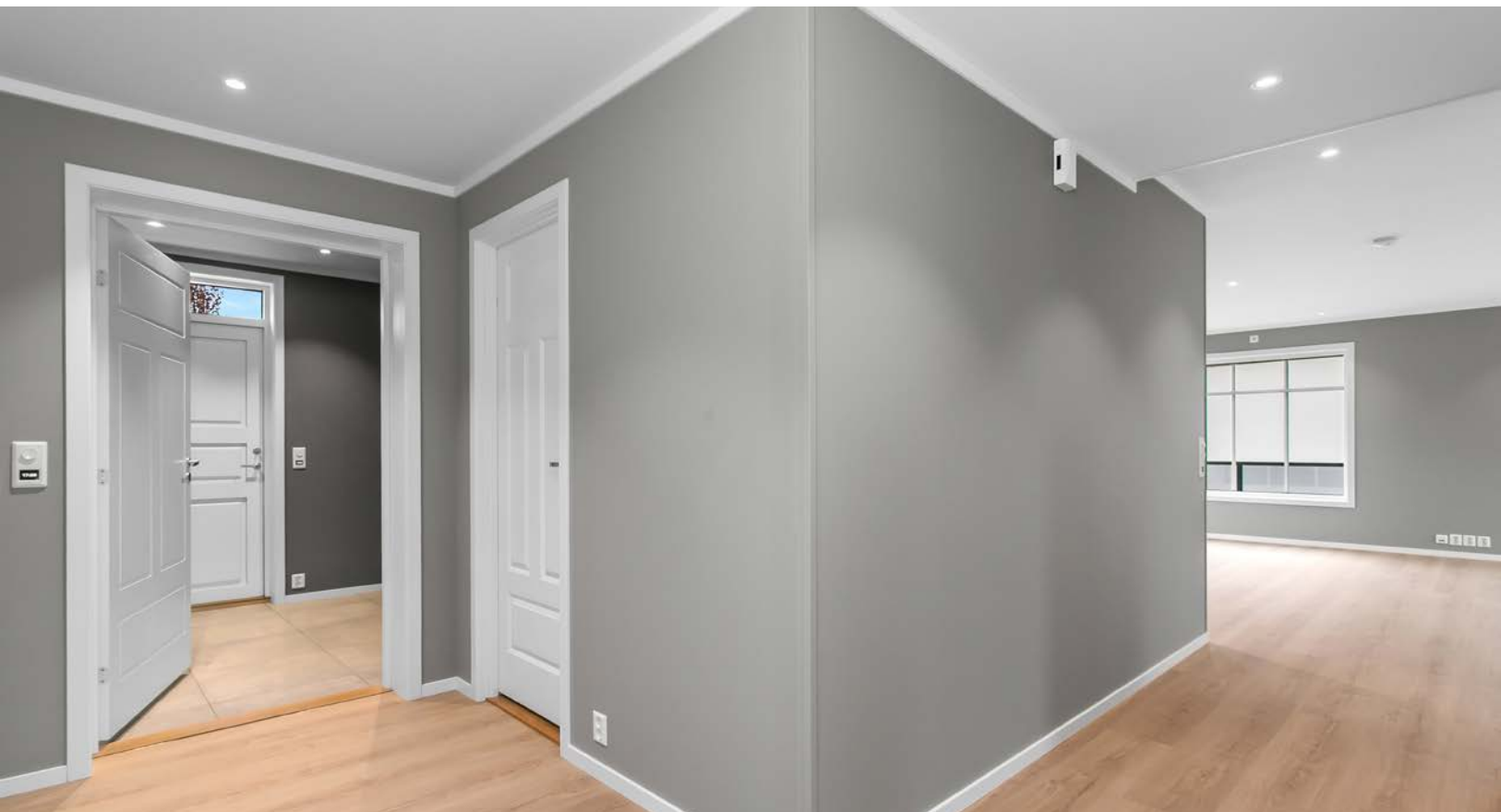

Entré med inngang til boligens øvrige rom
Alle rom med unntak av soverom har gulvvarme



Det store stuerommet ligger mot sør
Ekstra takhøyde gir meget god romfølelse (digitalt møblert)



Stua er gjennomlyst med store vindusflater på tre sider (digitalt møblert)



Utgang til stor terrasse og en liten gressplen som disponeres av leiligheten (digitalt møblert)



Stue, kjøkken og spisestue i åpen løsning (digitalt møblert)



En hyggelig spisekrok mot sørøst (digitalt møblert)



Moderne kjøkkeninnredning med integrerte hvitevarer



Leiligheten har tre soverom
Begge soverom mot vest har utgang til terrasse (digitalt møblert)



Hovedsoverom på ca. 11² (digitalt møblert)



Leilighetens tredje og minste soverom ligger mot øst



Badet har flislagt gulv, våtromsplater på vegger og mdf-himling med innfelt spotbelysning



Leiligheten har også et praktisk vaskerom/teknisk rom med ekstra wc



Delvis takoverbygd terrasse mot vest (digitalt møblert med retusjert plen)



Terrassen har adkomst fra stua samt to av soverommene og er utvendig gjennomgang til terrassen på sørøstsiden (digitalt møblert med retusjert plen)



Terrassehjørne mot sørøst ved inngangsparti (digitalt møblert)



Leiligheten disponerer carport med tilhørende bod med adkomst via trappehus ved leilighetens inngangsparti



Bod på ca. 7m² i bakkant av carport



Velkommen til visning i Røddesnesvegen 1G!

Vedlegg

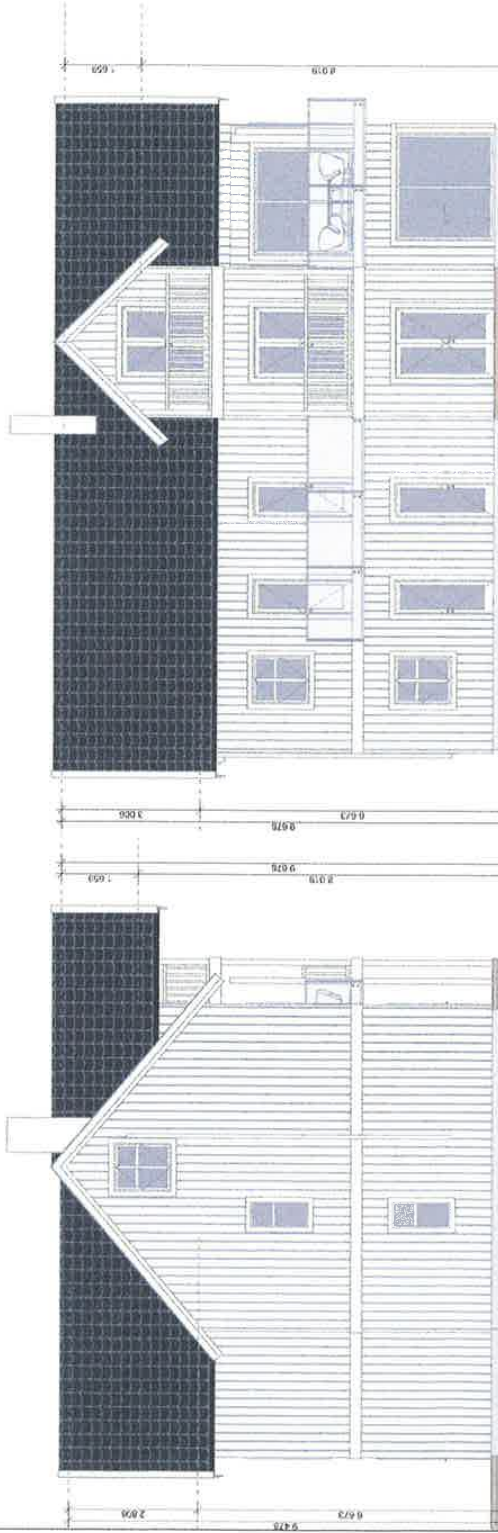

BYGG C - Fasade Nord

BYGG C - Fasade Vest

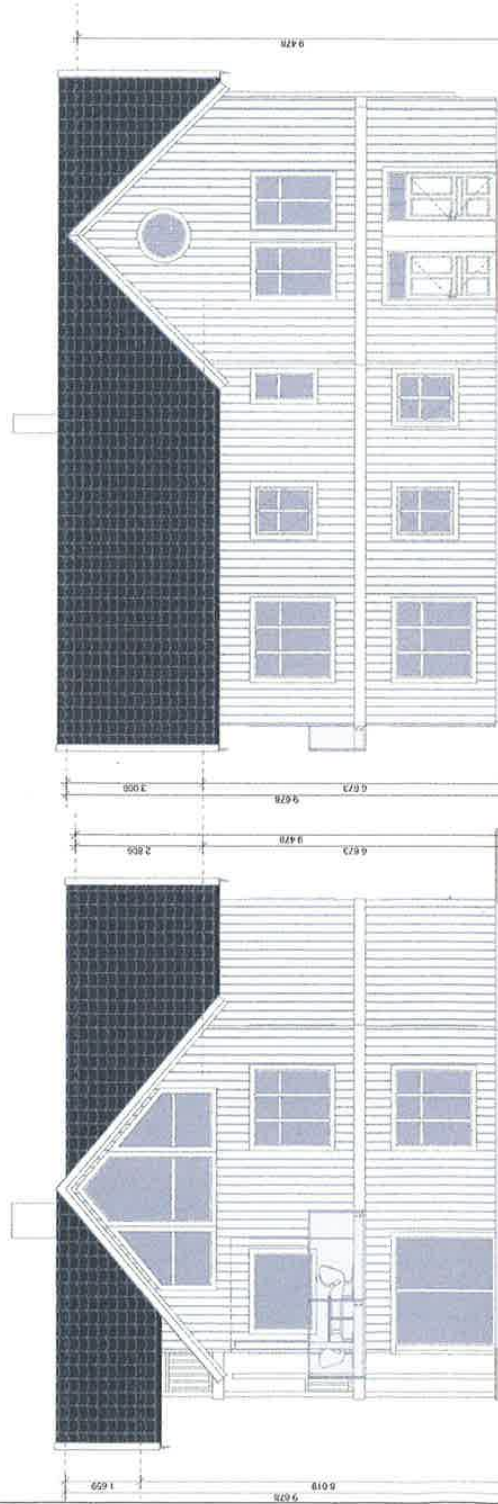

BYGG C - Fasade Ost

BYGG C - Fasade Syd

TROLL
arkitekter.

Vestbyveien 10
0654 Oslo
Tollbodveien 10
0654 Oslo
www.troll-arkitekter.no

Tilleggsnavn: Aunevind Eivindsen AS (19578)		Dato: 06.04.2022
Prosjekt: Leiligheter Aunevind		Prosjekt nr: 9711_030_0m_15
Fase: Anbud		Skala: Målestokk: 1:100
Adressa: Leilighetenei Aunevindveien 10, 7540 OPPDAL		Ark. A3
Byggherrens navn: Aunevind Eivindsen AS		Kontrollprosjekt
Type bygning: Fasade - BYGG C		Byggherrens signatur

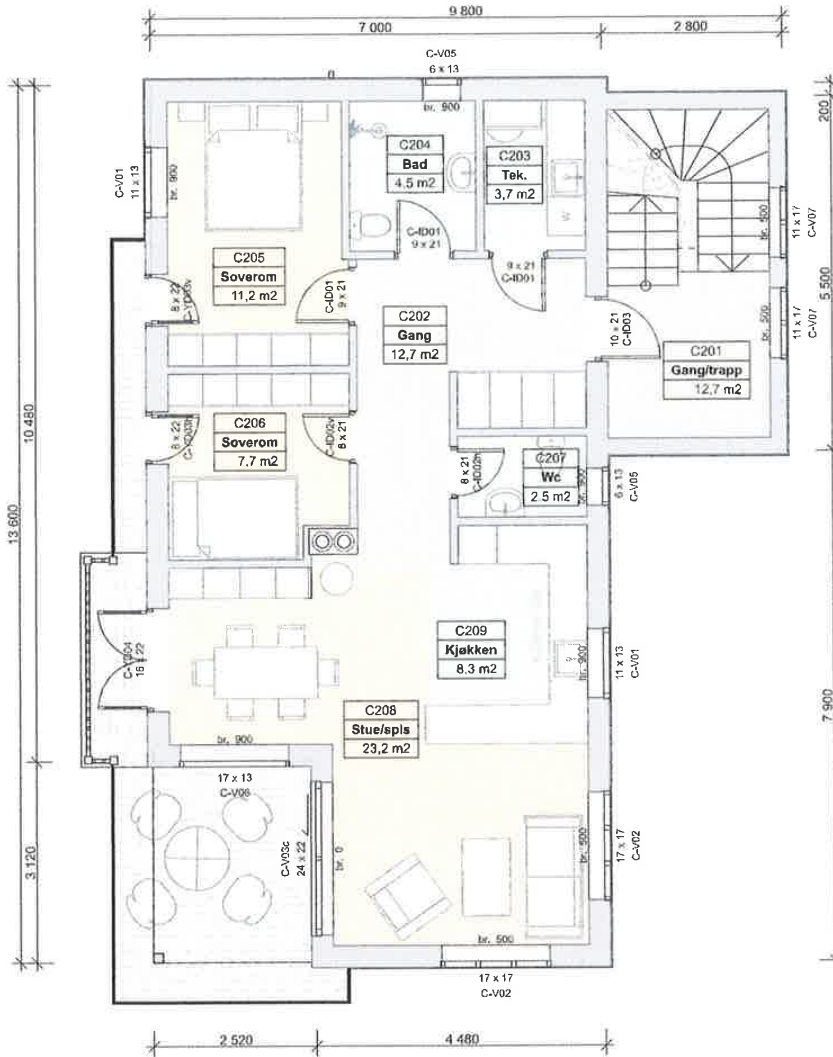

plan 2. Etasje - BYGG C

<p>TROLL arkitekter.</p> <p>Kyrre Nørgard Master arkitekt 917 73 618 kyre@trollarkitekter.no</p> <p>utviklet av Troll www.trollarkitekter.no</p>	
<p>Tilakshaver: Aunelund Eiendom AS (10578)</p>	
<p>Prosjekt: Leiligheter Aunelund</p>	
<p>Fase: Anbud</p>	<p>Dato: 06.04.2022</p>
<p>Adresse, beliggenhet: Aunevegen 8A, 7340 OPPDAL</p>	
<p>gnr. 280, bnr. 15</p>	
<p>Filnavn: Aunelund 2020.07.07-Kyrre.pln</p>	
<p>Målestokk: 1:100</p>	
<p>Ark: A4</p>	
<p>Prosjektnr.: 19134</p>	<p>Tegningsnr.: C02</p>
<p>Kontroll prosjekt</p>	
<p>Type tegning: plan 2. Etasje - BYGG C</p>	
<p>Sigs:</p>	<p>Kastell:</p>

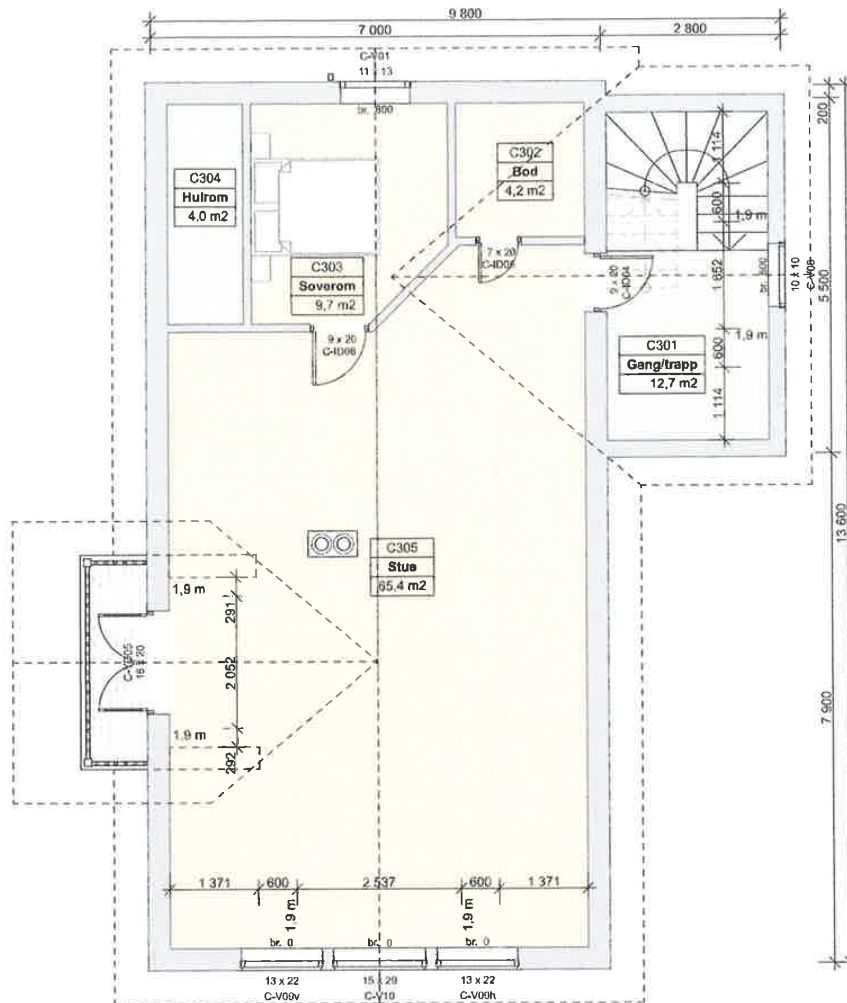

plan 3. Etasje - BYGG C

TROLL
arkitekter.

Kyrrø Nørrgard
Master arkitekt
917 73 676
kyrr@trollarkitekter.no

arkitektor fra trollet
www.trollarkitekter.no

Tiltakshaver:
Aunelund Eiendom AS (10578)

Prosjekt:
Leiligheter Aunelund

Fase:
Anbud

Dato:
06.04.2022

Adresse, beliggenhet:
Aunevegen 8A, 7340 OPPDAL.

gnr. 280, bnr. 15

Filnavn:
Aunelund 2020.07.07-Kyrrø.pln

Målestokk: 1:100

Prosjektnr.:
19134

Tegningsnr.:
C03

Kontroll prosjekt

Type legning:
plan 3. Etasje - BYGG C

Sign.: _____ Kontroll: _____

NB! Tegningene er utgitt som utkast. De er ikke bindende og skal ikke brukes som innledningsdokument.

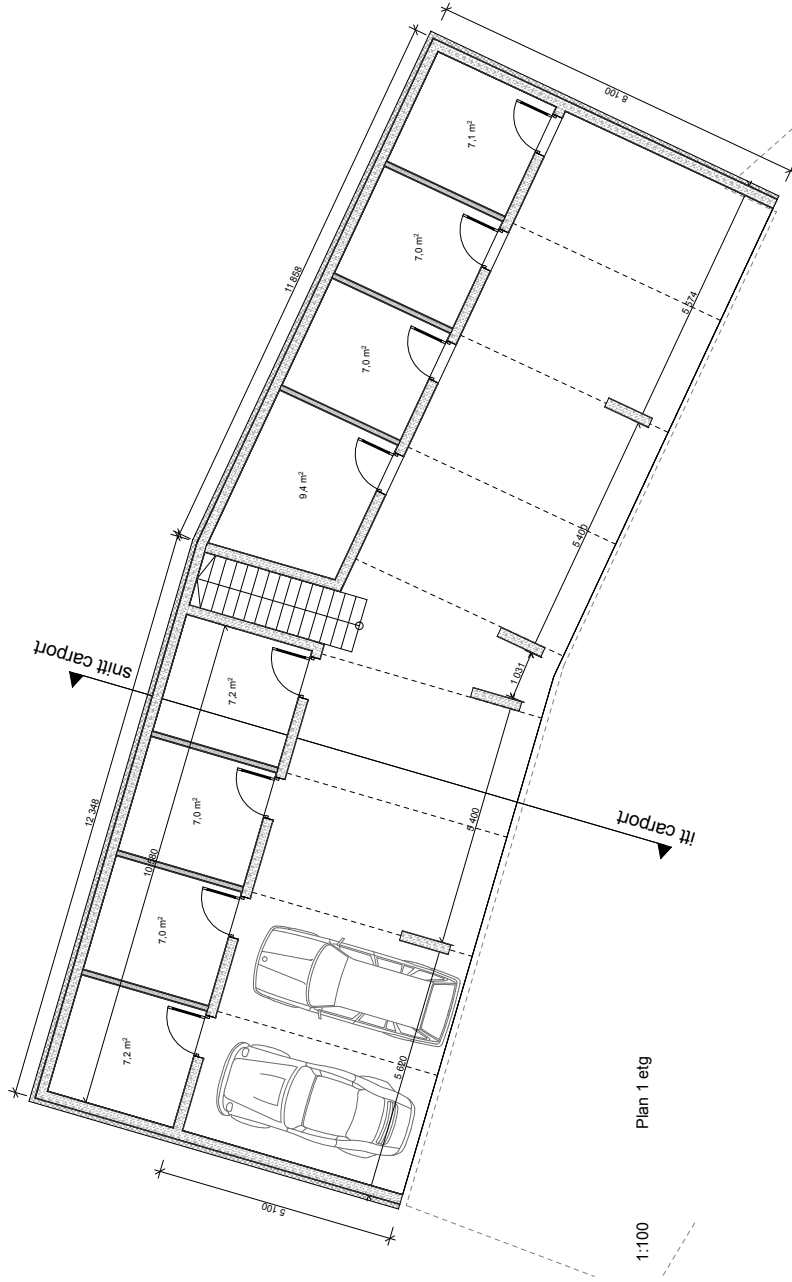

Plan 1 etg

1:100

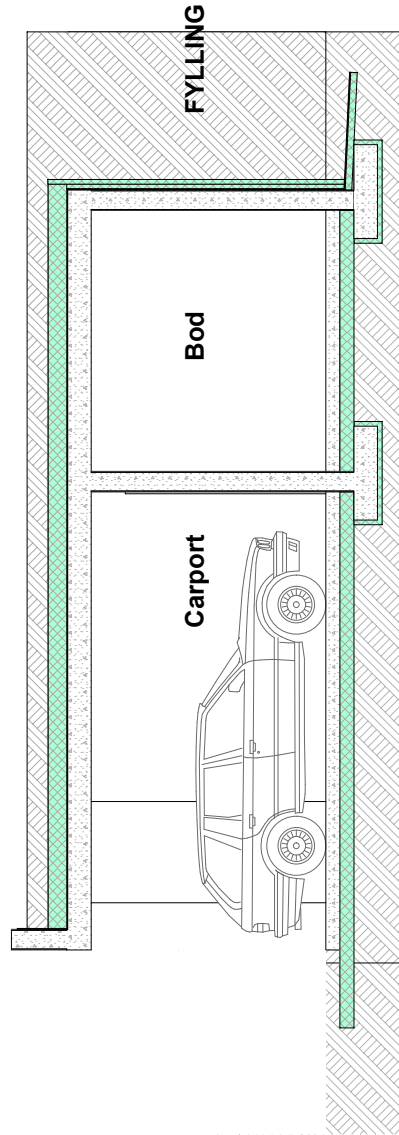

Snitt carport

1:50

TROLL
arkitekter.

Kyrra Njordst
Mette Skjold
Kyrre Njordst
Troll Arkitektur AS
www.trollarkitektur.no

Tilbudsnavn:
Aunelund Eieendom AS (10578)

Prosjekt:
Leiligheter Aunelund

Fase:
Anebud

Dato:
06.04.2022

Adresse, delprosjekt:
Aunevegen 8A, 7340 OPPDAL

Planav:
Aunelund 2020.07-Kyrra pin

Prosjekt nr.:
19134

Tegningsnr.:
A20-13

Kontroll prosjekt:
Kyrre Njordst

Stap:
Kyrre Njordst



TROLL arkitekter.		Kyrre Norngård Master arkitekt 917 73 676 kyrre@trollarkitekter.no
Tiltakshaver: Aunelund Eiendom AS (10578)		
Prosjekt: Leiligheter Aunelund Gnr:280 Bnr:15		
Fase: Mulighetsstudie	Dato: 23.01.2020	
Adresse, beliggenhet: Aunevegen 8A, 7340 OPPDAL		gnr.: 280, bnr.: 15
Filnavn: 23.01.2020.pln	Målestokk: 1:250	Ark: A3
Prosjektnr.:	Tegningsnr.:	Kontroll prosjekt
	A10-1	
Type tegning: Uttøringsplan	Sign:	Kontroll:

BIM modell ArchiCAD 15 NOR Filclassering: /Volumes/Eller/Troll Arkitekter/1 Prosjekter/2017-2018/2018/Aunelund Eiendom - Mulighetsstudie Aunevegen 8B 280.15/2 Arkitektur/2 Tegninger/2 Skisseprosjekt/1 Teoene/23.01.2020.pln

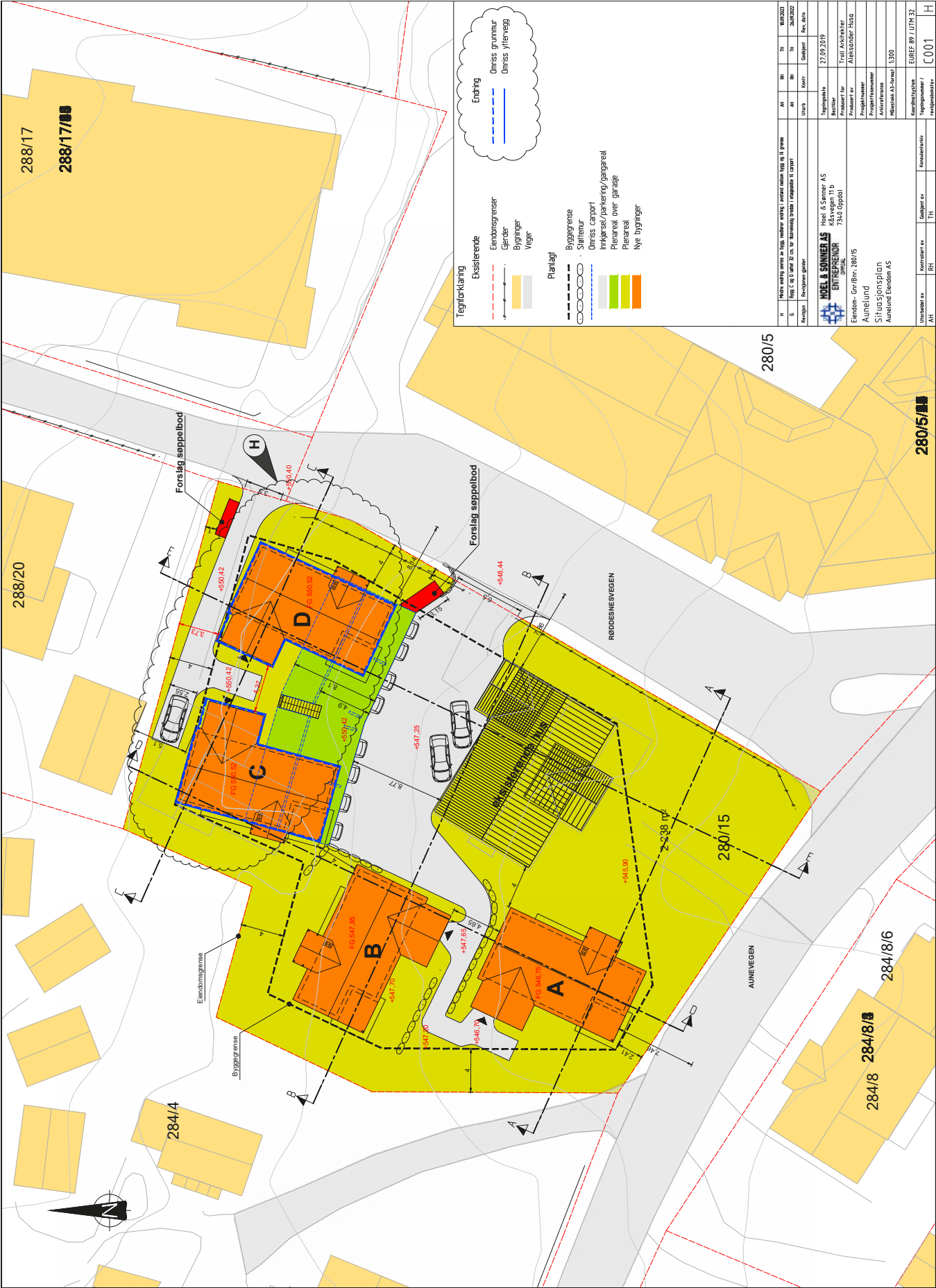

Tegnrørklaring

Etasjerende

- Endingsgrense
- Gjerder
- Bygninger
- Vegger

Planlagt

- Byggingsgrense
- Støttemur
- Omringlet carport
- Inngangsparti/gangareal
- Plenareal over garasje
- Plenareal
- Nye bygninger

Endring

- Omringlet grunnmur
- Omringlet yttervegg

H	Heier endring av type, materiale, utførelse, farge, etc. i plan	AN	RH	TH	900202
G	Bygg C og D etter 22 cm. for utvidelse av garasje	AN	RH	TH	200202
Rev	Revisjoner	Utørp	Kont	Godkjent	Rev. dato
HOEL & SUNNERAS ENDRINGEN HOEL & SUNNERAS AS Kåstvege 11 b 7344 Oppdal		Tegningsdato: 27.09.2019 Prosjekt for: Fredal Arkitektur Prosjektleder: Aleksander Høns			
Etasjer: Gar./Bm.: 280/15 Aunelund Situasjonsplan Aunelund Etasjer AS		Prosjektnummer: Arkitektens: Høiarkitekt 12-10001			
Utarbeidet av: AHT		Godkjent av: TH		Konsulentens: C001	



TROLL ARKITEKTUR AS

Ola Setroms veg 17
7340 OPPDAL

Delegert vedtak: 25/529

280/15 - Midlertidig brukstillatelse VIII

Eiendom:	Gnr 280	Bnr 15	Fnr 0
Adresse:	Røddesnesvegen 1, 7340 Oppdal		
Tiltakshaver:	AUNELUND EIENDOM AS		
Ansvarlig søker:	TROLL ARKITEKTUR AS		
Tiltaket:	Riving av garasje og oppføring av 4 tomannsboliger		
Byggningsnr.	Bygg A (300792689), Bygg B (300792693), Bygg C (300792697) og Carporter (301118760)		

Det vises til søknad om midlertidig brukstillatelse mottatt 02.07.2025.

Vedtak:

I medhold av plan- og bygningsloven § 21-10 tredje ledd innvilges midlertidig brukstillatelse som omsøkt, jf. SAK 10 § 8-1 tredje ledd.

Vilkår:

- Søknad om ferdigattest skal være innsendt senest 31.12.2026
- Sluttrapport for faktisk disponert avfall skal foreligge senest ved søknad om ferdigattest jf. TEK 17 § 9-9

Det vil i forbindelse med kommunens behandling av søknaden bli innkrevd et gebyr med hjemmel i kommunens forskrift for gebyrregulativ, jf. pbl § 33-1. I denne saken er gebyret på kr. 3 340,-. Faktura blir sendt i etterkant.

Tidligere vedtak i saken

Vedtak	Vedtaksdato	Vedtaksnr.
Rammetillatelse	21.02.2020	20/9
Igangsettingstillatelse	11.09.2020	20/461
Midlertidig brukstillatelse I – Bygg A	18.06.2021	21/341
Midlertidig brukstillatelse II – Bygg B	26.11.2021	21/723
Endringstillatelse	20.10.2022	22/557
Midlertidig brukstillatelse III – Ny dato for ferdigstilling	25.11.2022	22/106
Midlertidig brukstillatelse IV – Carporter	31.01.2023	23/95
Endringstillatelse II	23.10.2023	23/888
Midlertidig brukstillatelse V – Ny dato for ferdigstilling	01.11.2023	23/916
Midlertidig brukstillatelse VI – Ny dato for ferdigstilling	20.09.2024	24/648
Midlertidig brukstillatelse VII – Andre- og tredje etasje bygg C	08.01.2025	25/19

Vurdering

Tillatelsen omfatter deler av tiltaket. Første etasje i bygg C er ferdigstilt og klar til å tas i bruk. Gjenstående arbeider frem mot ferdigattest er bygg D. I tillegg gjenstår opparbeidelse av uteareal og sluttrapport for avfall.

Gjeldende gjennomføringsplan er versjon 15, datert 02.07.2025. Gjennomføringsplanen viser at de deler av tiltaket hvor det søkes om brukstillatelse er prosjektert og utført i samsvar med tillatelser og bestemmelser gitt i eller i medhold av plan- og bygningsloven.

Søker har bekreftet at de deler av tiltaket hvor det søkes om brukstillatelse har tilstrekkelig sikkerhetsnivå til å tas i bruk.

Det er angitt dato for søknad om ferdigattest. Kommunen godtar foreslått dato for ferdigstilling og dette blir satt som bindende vilkår for tillatelsen.

Dersom gjenstående arbeider ikke blir utført innen fristen, skal kommunen gi pålegg om ferdigstilling, som kan gjennomføres ved sanksjoner etter kapittel 32, jf. pbl. § 21-10 tredje ledd, siste punktum.

Med hilsen**OPPDAL KOMMUNE**

Andreas Austlid Rise
saksbehandler plan- og byggesak

Saken er behandlet administrativt i henhold til kommunens delegeringsreglement.

Du kan klage på dette vedtaket, jf. forvaltningsloven § 28. Klagefristen er tre uker fra du har mottatt vedtaket. For nærmere orientering, se informasjonsskrivet på siste side.

Dokumentet er elektronisk og sendes derfor uten signatur.

Kopi til:

AUNELUND EIENDOM
AS

c/o Styrets leder Odd Erik Røhjell Røddesnesvegen 7340 OPPDAL
1D



Adresse

Røddesnesvegen 1G, 7340 OPPDAL

Dato for energimerking

28.04.2026

Merkenummer

Energiattest-2026-287679

Bygningskategori

Småhus

Bygningsnummer

300792697

Gårdsnummer

280

Bruksnummer

15

Seksjonsnummer

5

Bruksenhetsnummer

H0101

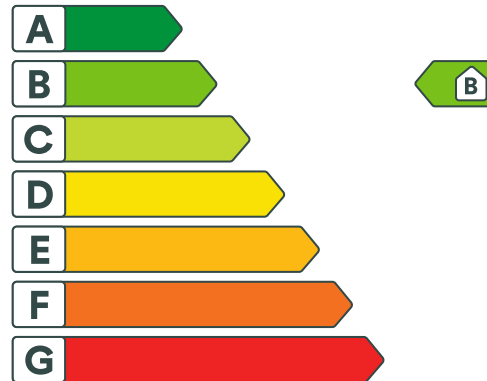

Energikarakteren

Energikarakteren angir hvor energieffektiv boligen er, inkludert oppvarmingsanlegget. Energikarakteren er beregnet ut fra den typiske energibruken for boligtypen. Beregningene er gjort ut fra normal bruk ved et gjennomsnittlig klima. Det er boligens energimessige standard og ikke bruken som bestemmer energikarakteren. Boligdata i denne attesten er beregnet ut fra opplysninger som er gitt av boligeier. Der opplysninger ikke er oppgitt, brukes typiske standardverdier for den aktuelle bygningstypen.



Boliginformasjon

Byggeår

2025

Bygningstype

Tomannsbolig horisontal delt

Bruksareal

91,0 m²

Oppvarmet bruksareal

91,0 m²

Oppvarmet etasje

1

Bygningsmateriale

Tre

Oppvarming

Elektrisitet

Ventilasjon

Balansert ventilasjon



Energi

Beregnet vektet levert energi i normert klima er et nøkkeltall for å vurdere en bygnings energieffektivitet, der ulike energibærere (strøm, fjernvarme, varmepumpe) vektet ulikt.

Beregnet vektet levert energi i normert klima

Pr. KVM pr. år

97,50 kWh/m²

Beregnet levert energi i lokalt klima

Pr. KVM pr. år

110,22 kWh/m²

Totalt levert pr. år

10 030 kWh



Røddesnesvegen 1G, 7340 OPPDAL



Detaljering

Bygningsform Nei	Vegger Nei
Vindu Nei	Gulv Nei
Takkonstruksjon Nei	Ytterdører Nei
Energibruk Nei	Lekkasjetall Nei
Solceller Nei	



Røddesnesvegen 1G, 7340 OPPDAL



Tiltak

Tiltak utendørs

Tiltak 1: Montere urbryter på motorvarmer

Det monteres urbryter (koblingsur) på motorvarmeren slik at den ikke står på mer enn nødvendig.

Tiltak 2: Montere automatikk på utebelysning

Det kan monteres fotocelle på utebelysningen slik at det automatisk går av/på etter dagslyset/mørket. Eller det kan monteres bevegelsessensor slik at lyset kun går på ved bevegelse og slås av automatisk etter forhåndsinnstilt tid.

Tiltak 3: Skifte til sparepærer på utebelysning

Sparepærer på 5, 7, 11, 15, og 20 W tilsvarer glødelamper på henholdsvis 25, 40, 60, 75 og 100 W. Sparepærer gir like mye lys som vanlige glødelamper, men bruker bare rundt 20% av energien. De varer dessuten lenger, 8.000-15.000 timer mot 1.000 - 2.500 timer for glødelamper.

Tiltak 4: Termostat- og nedbørsstyring av snøsmelteanlegg

Snøsmelteanlegget er kun manuelt styrt, eller styres kun etter lufttemperatur. Det installeres automatikk slik at snøsmelteanlegget både er temperatur- og nedbørsstyrt. Det kan være i form av en temperatur- og snøføler i bakken, med temperatur - og fuktføler i luften. Snøsmelteanlegget aktiveres kun ved behov dvs. når det registreres nedbør og kulde samtidig.

Brukertiltak

Tiltak 5: Redusér innetemperaturen

Ha en moderat innetemperatur, for hver grad temperatursenkning reduseres oppvarmingsbehovet med 5 %. Mennesker er også varmekilder; jo flere gjester – desto større grunn til å dempe varmen. Ha lavere temperatur i rom som brukes sjelden eller bare deler av døgnet. Monter tetningslister rundt trekkfulle vinduer og dører (kan sjekkes ved bruk av myggspiral/røyk eller stearinlys). Sett ikke møbler foran varmeovner, det hindrer varmen i å sirkulere. Trekk for gardiner og persiener om kvelden, det reduserer varmetap gjennom vinduene.

Tiltak 6: Spar strøm på kjøkkenet

Ikke la vannet renne når du vasker opp eller skyller. Bruk kjeler med plan bunn som passer til platen, bruk lokk, kok ikke opp mer vann enn nødvendig og slå ned varmen når det har begynt å koke. Slå av kjøkkenventilatoren når det ikke lenger er behov. Bruk av microbølgeovn til mindre mengder mat er langt mer energisparende enn komfyren. Tin frossenmat i kjøleskapet. Kjøl - og frys skal avrimes ved behov for å hindre unødvendig energibruk og for høy temperatur inne i skapet / boksen (nye kjølekap har ofte automatisk avriming). Fjern støv på kjøleribber og kompressor på baksiden. Slå av kaffetraker når kaffen er ferdig traktet og bruk termos. Oppvaskmaskinen har innebygde varmelementer for oppvarming av vann og skal kobles til kaldvannet, kobles den til varmtvannet øker energibruken med 20 - 40 % samtidig som enkelte vaske - og skylleprosesser foregår i feil temperatur.

Tiltak 7: Bruk varmtvann fornuftig

Bytt til sparedusj hvis du ikke har. For å finne ut om du bør bytte til sparedusj eller allerede har sparedusj kan du ta tiden på fylling av ei vaskebøtte; nye sparedusjer har et forbruk på kun 9 liter per minutt. Ta dusj i stedet for karbad. Skift pakning på dryppende kraner. Dersom varmtvannsberederen har nok kapasitet kan temperaturen i berederen reduseres til 70gr.

Tiltak 8: Tiltak utendørs

Monter urbryter (koblingsur) på motorvarmeren slik at den ikke står på mer enn nødvendig. Skift til sparepærer. Sparepærer på 5, 7, 11, 15, og 20 W tilsvarer glødelamper på henholdsvis 25, 40, 60, 75 og 100 W, og de varer dessuten lenger, 8.000-15.000 timer mot 1.000-2.500 timer for glødelamper. Det kan monteres fotocelle på utebelysningen slik at det automatisk går av/på etter dagslyset/mørket. Eller det kan monteres bevegelsessensor slik at lyset kun går på ved bevegelse og slås av automatisk etter forhåndsinnstilt tid. For snøsmelteanlegg som kun er manuelt styrt av/på eller ift. lufttemperatur kan det installeres automatikk slik at snøsmelteanlegget både er temperatur- og nedbørsstyrt dvs. når det registreres nedbør og kulde samtidig.

Tiltak 9: Vask med fulle maskiner

Fyll opp vaske- og oppvaskmaskinen før bruk. De fleste maskiner bruker like mye energi enten de er fulle eller ikke.

Tiltak 10: Slå av lyset og bruk sparepærer

Slå av lys i rom som ikke er i bruk. Utnytt dagslyset. Bruk sparepærer, spesielt til utelys og rom som er kalde eller bare delvis oppvarmet.

Tiltak 11: Luft kort og effektivt

Ikke la vinduer stå på gløtt over lengre tid. Luft heller kort og effektivt, da får du raskt skifta lufta i rommet og du unngår nedkjøling av gulv, tak og vegger.

Tiltak 12: Velg hvitevarer med lavt forbruk

Når du skal kjøpe nye hvitevarer så velg et produkt med lavt strømforbruk. Produktene deles inn i energiklasser fra A til G, hvor A er det minst energikrevende. Mange produsenter tilbyr nå varer som går ekstra langt i å være energieffektive. A+ og det enda bedre A++ er merkinger som har kommet for å skille de gode fra de ekstra gode produktene.

Tiltak 13: Slå el.apparater helt av

Elektriske apparater som har stand-by modus trekker strøm selv når de ikke er i bruk, og må derfor slås helt av.

Tiltak 14: Følg med på energibruken i boligen

Gjør det til en vane å følge med energiforbruket. Les av måleren månedlig eller oftere for å være bevisst energibruken. Ca halvparten av boligens energibruk går til oppvarming.

Tiltak på elektriske anlegg

Tiltak 15: Temperatur- og tidsstyring av panelovner

Evt. eldre elektriske varmeovner uten termostat skiftes ut med nye termostatregulerte ovner med tidsstyring, eller det ettermonteres termostat / spareplugg på eksisterende ovn. Dersom mange ovner skiftes ut bør det vurderes et system hvor temperatur og tidsinnstillinger i ulike rom i boligen styres fra en sentral enhet.

Tiltak 16: Temperatur- og tidsstyring av elektrisk gulvvarme / takvarme

For evt. eldre gulvvarme/takvarme uten termostat monteres ny styringsenhet med kombinert termostat og tidsstyring. Dersom mange slike styringsenheter og/eller panelovner skiftes ut bør det vurderes et system hvor temperatur og tidsinnstillinger i ulike rom i boligen styres fra en sentral enhet.



Om grunnlaget for energimerket

Enova er ansvarlig for energimerkeordningen. Energimerket beregnes på grunnlag av oppgitte opplysninger om boligen. For informasjon som ikke er oppgitt, brukes typiske standardverdier for den aktuelle bygningstypen fra tidsperioden den ble bygd i. Beregningsmetodene for energikarakteren baserer seg på NS 3031.

<https://www.enova.no/energimerking>



Spørsmål om energiattesten

Spørsmål om energiattesten, energimerkeordningen eller gjennomføring av energieffektivisering og tilskuddsordninger kan rettes til Enova Svarer.

For ytterligere råd og veiledning om effektiv energibruk se våre nettsider.

<https://www.enova.no>

j.p. 4

Søknad om seksjonering

Tinglysingsrekvirenten (kommunen)		
Kommunen skal fylle ut dette feltet og sende skjemaet til Kartverket.		
Kommunens navn	Kommunens adresse	Kontaktperson

1. Opplysninger om innsenderen			
Feltet skal fylles ut av den som sender inn søknaden til kommunen. Dette kan være den som eier eiendommen (hjemmelshaveren), men også en advokat eller annen med fullmakt fra hjemmelshaveren(e).			
Navn	Fødselsnr./Org.nr.	E-postadresse	
AUNELUND EIENDOM AS	921 788 002	odd.erik@oppdal.com	
Adresse	Postnummer	Poststed	Telefonnummer
Aunevegen 8 A	7340	OPPDAL	934 10 510

2. Opplysninger om eiendommen				
Kommunens navn	Gårdsnr.	Bruksnr.	Festenr.	
OPPDAL	280	15		

3. Hvem eier/fester eiendommen? (Hjemmelshaver(e))			
Fødselsnr./Org.nr. (11/9 siffer)	Navn	Eierandel (oppgis som brøk)	
921 788 002	AUNELUND EIENDOM AS	1/1	
			

4. Søknad (ønsket oppdeling av eiendommen)															
Eiendommen søkes oppdelt i eierseksjoner slik det fremgår av fordelingslisten nedenfor.															
Dersom eiendommen ønskes oppdelt i flere enn seksti seksjoner, må du fortsette utfyllingen på søknadens siste side.															
Seksjonsnummer	Seksjonens formål				Sameiebrøk (teller)				Tilleggsareal						
	B = Boligseksjon (omfatter også fritidsboliger) N = næringsseksjon SB = samleseksjon bolig SN = samleseksjon næring				Her skriver du telleren til seksjonen. Nederst skriver du nevneren, som vil være summen av tellerne til samtlige seksjoner i sameiet.				Fyll ut denne kolonnen hvis seksjonen skal ha tilleggsareal. B = tilleggsareal i bygning G = tilleggsareal i grunn (krever oppmålingsforretning) BG = tilleggsareal i bygning og grunn (krever oppmålingsforretning)						
S.nr	Formål	Brøk (teller)	Tilleggsareal	S.nr	Formål	Brøk (teller)	Tilleggsareal	S.nr	Formål	Brøk (teller)	Tilleggsareal	S.nr	Formål	Brøk (teller)	Tilleggsareal
1	B	1		13				25				37			49
2	B	1		14				26				38			50
3	B	1		15				27				39			51
4	B	1		16				28				40			52
5	B	1		17				29				41			53
6	B	1		18				30				42			54
7	B	1		19				31				43			55
8	B	1		20				32				44			56
9				21				33				45			57
10				22				34				46			58
11				23				35				47			59
12				24				36				48			60
Sum tellere: 8				Nevner = 8											

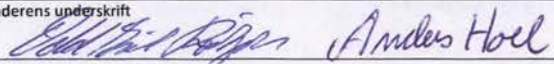
Dato	Innsenderens underskrift
OPPDAL 4/6-21	

5. Nødvendige dokumenter som skal tinglyses samtidig med seksjoneringen

Her skal søker kun gi opplysninger om dokumenter som er nødvendige for at seksjoneringen skal kunne tinglyses, for eksempel dokumenter som inneholder opplysninger om fordeling av opprinnelige sameiere.

6. Egenerklæring om at vilkårene i eierseksjonsloven er oppfylt

Hjemmelshaver(ne) erklærer at:

- a) hver seksjonseier har enerett til å bruke en bruksenhet
- b) hver bruksenhets hoveddel er en klart avgrenset og sammenhengende del av en bygning på eiendommen og har egen inngang fra fellesareal, fra naboeiendom eller fra egen tilleggsdel
- c) det er avsatt tilstrekkelig parkeringsareal til å sikre det antallet parkeringsplasser som følger av byggetillatelsen eller plangrunnlaget
- d) seksjoneringen omfatter alle bruksenhetene i eiendommen
- e) seksjoneringen omfatter bare én grunneiendom, festgrunn eller anleggseiendom, eller at kommunen med samtykke fra Kartverket har gjort unntak fra vilkåret
- f) det er fastsatt om den enkelte seksjon skal brukes til boligformål eller annet formål, og bruksformålet er i samsvar med arealplanformålet, eller annen bruk det er gitt tillatelse til
- g) rammetillatelse eller igangsettingstillatelse er gitt dersom seksjoneringen gjelder planlagt bygning eller søknadpliktige tiltak i eksisterende bygg
- h) arealer som andre seksjonseiere trenger tilgang til, og arealer som etter plan- og bygningsloven er avsatt til felles uteoppholdsareal, seksjoneres til fellesareal
- i) det er fastsatt vedtekter.

Hjemmelshaver(ne) er kjent med at det er straffbart å avgis eller benytte uriktig erklæring, jf. straffeloven § 365

7. Egenerklæring om at lovens tilleggsvilkår for seksjonering til bolig er oppfylt

Hjemmelshaver(ne) erklærer at:

- Hver boligseksjon er en lovlig etablert boenhet etter plan- og bygningsloven og har kjøkken, bad og wc innenfor hoveddelen av bruksenheten og at bad og wc er i eget eller egne rom eller
- boligseksjonen skal brukes til fritidsbolig, eller
- alle boligene inngår i en samleseksjon bolig

Dato

4/16/21

Innsenderens underskrift

Anders Hael

8. Vedlegg som skal følge søknaden	
a)	Situasjonsplan over eiendommen som tydelig angir eiendommens grenser, omrisset av bebyggelsen og grensene for eventuelle utendørs tilleggsdeler som skal inngå i bruksenhetene
b)	Plantegninger over etasjene i bygningen, inkludert kjeller og loft. På tegningene skal bruksenhetens arealer og avgrensinger, forslag til seksjonsnummer og bruken av de enkelte rom angis tydelig
c)	Sameiets vedtekter
d)	Rekvisisjon av oppmålingsforretning dersom noen av bruksenhetene har utendørs tilleggsareal
e)	Dokumentasjon på at boligseksjoner oppfyller kravene til å være selvstendige boenheter etter plan- og bygningsloven. Som regel vil slik dokumentasjon fremgå av tillatelse etter plan- og bygningsloven, men også opplysninger fra matrikkelen, tinglyste klausuler eller annet dokument kan tjene som dokumentasjon
f)	Samtykke fra rettighetshaver hvis det er tinglyst urådighetserklæring som går ut på at eiendommen ikke kan disponeres over uten samtykke fra rettighetshaver. Samtykket må være med original signatur
g)	Dersom det er flere hjemmelshavere til eiendommen som skal seksjoneres, skal skjemaet «Fordeling av sameieandeler ved seksjonering» vedlegges.

9. Innsendte plantegninger	
<input checked="" type="checkbox"/>	Som hjemmelshaver(e) bekrefter jeg/vi at de vedlagte plantegningene stemmer overens med den faktiske planløsningen

10. Underskrifter		
Sted og dato OPPDAL,	Hjemmelshavers underskrift 	Gjenta navn med blokkbokstaver AUNELUND EIENDOM AS
Sted og dato	Hjemmelshavers underskrift 	Gjenta navn med blokkbokstaver
Sted og dato	Hjemmelshavers underskrift	Gjenta navn med blokkbokstaver
Sted og dato	Hjemmelshavers underskrift	Gjenta navn med blokkbokstaver
Sted og dato	Hjemmelshavers underskrift	Gjenta navn med blokkbokstaver
Sted og dato	Hjemmelshavers underskrift	Gjenta navn med blokkbokstaver
Sted og dato	Hjemmelshavers underskrift	Gjenta navn med blokkbokstaver

11. Kommunens saksbehandling	
a)	<input type="checkbox"/> Kommunen har utarbeidet og vedlagt matrikkelkart for utendørs tilleggsdeler
b)	<input type="checkbox"/> Brev med orientering om vedtaket er sendt til innsenderen (må krysses av)

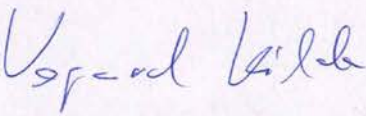
12. Kommunen bekrefter at tillatelse til seksjonering er gitt for (må fylles ut):				
Kommunenr. 5021	Kommunens navn OPPDAL	Gårdsnr. 280	Bruksnr. 15	Festenr.
Dato 25/6-21	Underskrift 	Stempel Oppdal kommune Plan og forvaltning Inge Krokannsveg 2 7340 Oppdal		

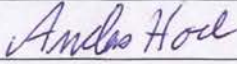
Dato Oppdal 7/6/21	Innsenderens underskrift  
-----------------------	--

4. Søknad (ønsket oppdeling av eiendommen), fortsettelse.																			
Eiendommen søkes oppdelt i eierseksjoner slik det fremgår av fordelingslisten nedenfor																			
Seksjonsnummer		Seksjonens formål B = Boligseksjon (omfatter også fritidsboliger) N = næringsseksjon SB = samleseksjon bolig SN = samleseksjon næring				Sameiebrøk (teller) Her skriver du telleren til seksjonen. Nederst skriver du nevneren, som vil være summen av tellerne til samtlige seksjoner i sameiet.				Tilleggsareal Fyll ut denne kolonnen hvis seksjonen skal ha tilleggsareal. B = tilleggsareal i bygning G = tilleggsareal i grunn (krever oppmålingsforretning) BG = tilleggsareal i bygning og grunn (krever oppmålingsforretning)									
S.nr	Formål	Brøk (teller)	Tilleggsareal	S.nr	Formål	Brøk (teller)	Tilleggsareal	S.nr	Formål	Brøk (teller)	Tilleggsareal	S.nr	Formål	Brøk (teller)	Tilleggsareal	S.nr	Formål	Brøk (teller)	Tilleggsareal
61				85				109				133				157			
62				86				110				134				158			
63				87				111				135				159			
64				88				112				136				160			
65				89				113				137				161			
66				90				114				138				162			
67				91				115				139				163			
68				92				116				140				164			
69				93				117				141				165			
70				94				118				142				166			
71				95				119				143				167			
72				96				120				144				168			
73				97				121				145				169			
74				98				122				146				170			
75				99				123				147				171			
76				100				124				148				172			
77				101				125				149				173			
78				102				126				150				174			
79				103				127				151				175			
80				104				128				152				176			
81				105				129				153				177			
82				106				130				154				178			
83				107				131				155				179			
84				108				132				156				180			
Sum tellere:				Nevner =															

Dato 07.01.21	Innsenderens underskrift Anders Hoel
------------------	---

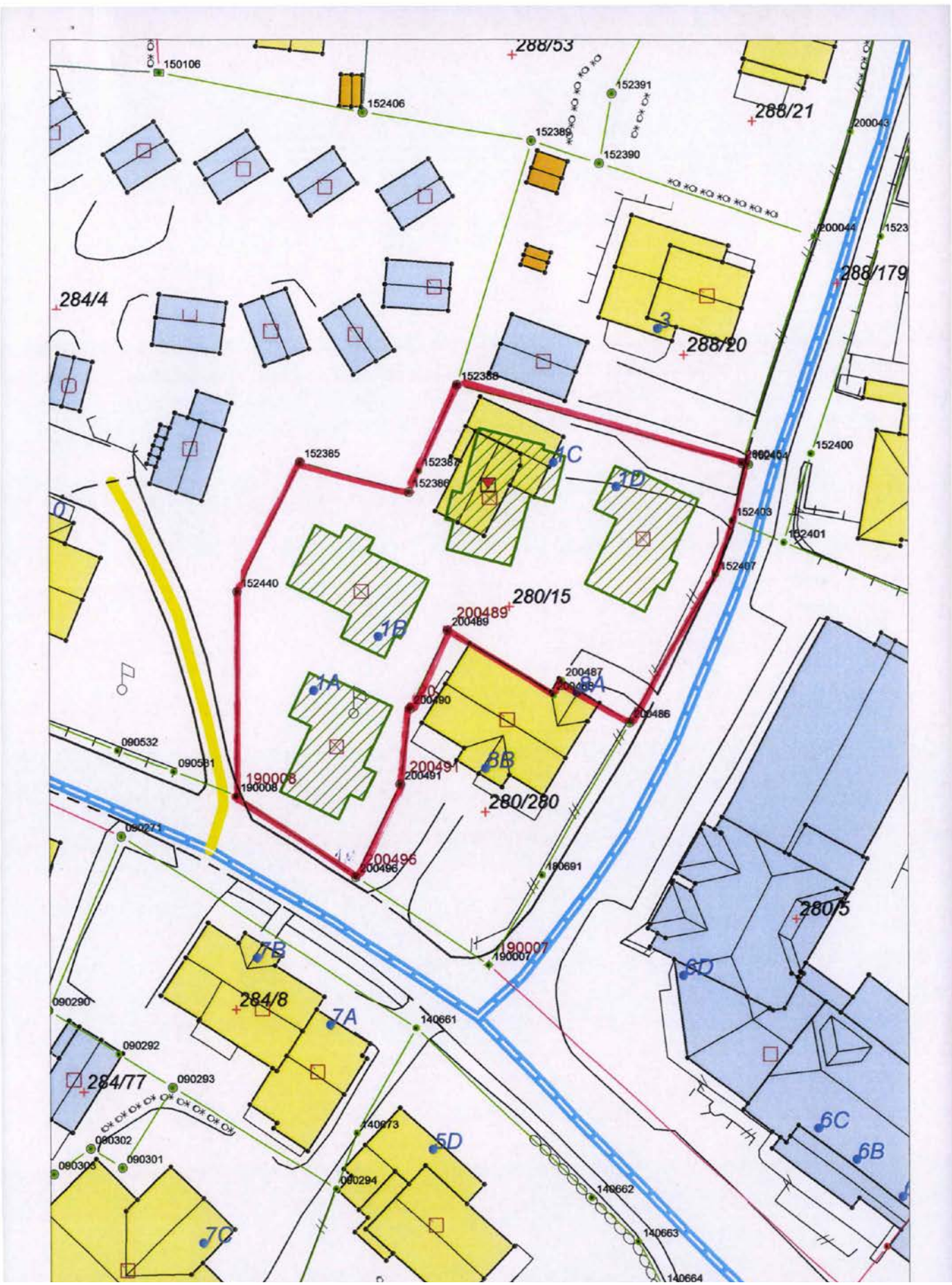



SNR 2

plan 2. Etasje - BYGG A

TROLL
arkitekter.

Kyrre Nordstad
 Master arkitekt
 817 72478
 kynn@trollarkitekter.no
 trollarkitekter.no
 www.trollarkitekter.no

Titelshaver: Aunelund Eiendom AS (10578)	
Prosjekt: Leiligheter Aunelund	
Fase: Anbud	Dato: 12.08.2020
Adresse, beliggenhet: Aunevegen 8A, 7340 OPPDAL	
Fønavn: Aunelund 2020.07.07-Kyrre pln	Målestokk: 1:100 Ark: A4
Prosjektnr: 19134	Tegningsnr: A02
Type tegning: plan 2. Etasje - BYGG A	Kontroll prosjekt

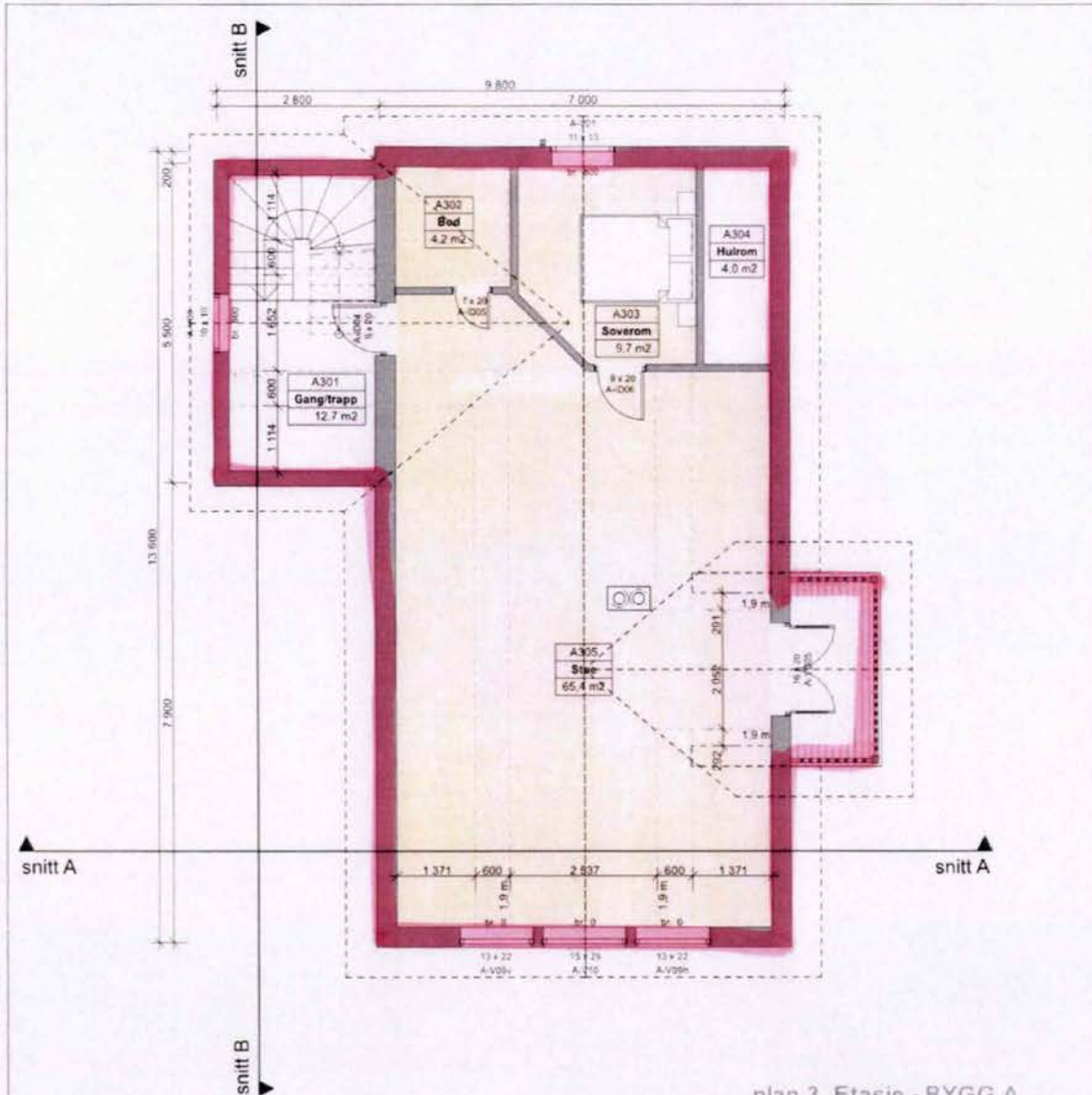

SNR 2

plan 3. Etasje - BYGG A

TROLL
arkitekter.

Kyrre Nørgaard
 Marte Woldset
 917 73479
 kynn@trollarkitekter.no
 Grenseløst 1000
 www.trollarkitekter.no

Titelshaver: Aunelund Eiendom AS (10578)		
Prosjekt: Leiligheter Aunelund		
Fase: Anbud	Dato: 12.08.2020	
Adresse, beliggenhet: Aunevegen 8A, 7340 OPPDAL		gnr. 280, bor 15
Filnavn: Aunelund 2020 07 07-Kyrre.pln		Målestokk 1:100 Ark. A4
Prosjektnr. 16134	Tegningsnr. A03	Kontroll prosjekt
Type tegning: plan 3. Etasje - BYGG A		Sign. / Dato

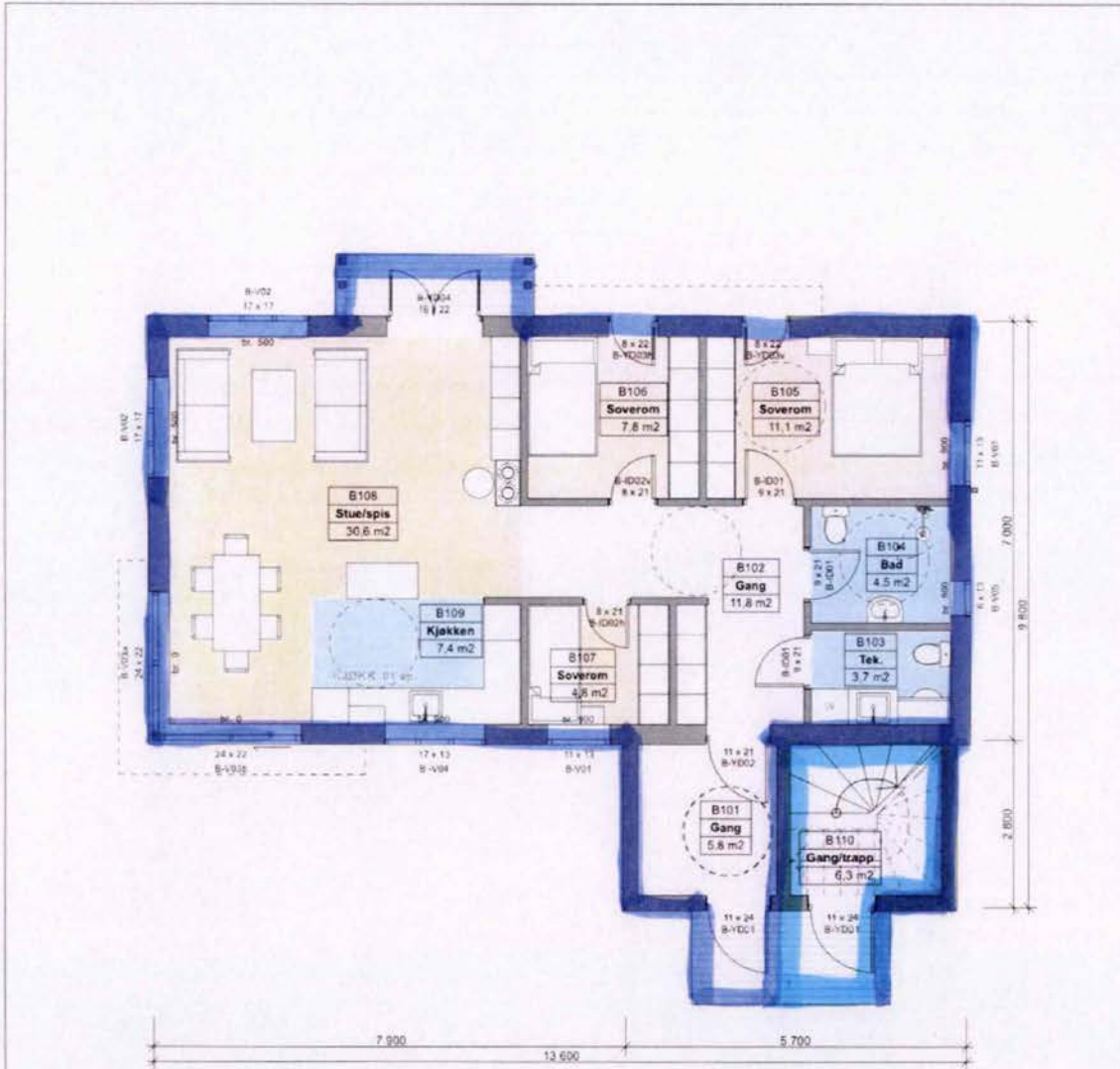

SNR 4

SNR 3

plan 1. Etasje - BYGG B

TROLL
arkitekter.

Kyrre Nungro
 Måler, arkitekt
 810 7218
 kungro@trollarkitektur.no
 www.trollarkitektur.no

Titelshaver: Aunelund Eiendom AS (10578)		
Prosjekt: Leiligheter Aunelund		
Fase: Anbud	Dato: 12.08.2020	
Adresse, belliggenhet: Aunevegen 8A, 7340 OPPDAL		gnr 280 bnr 15
Fånavn: Aunelund 2020 07.07-Kyre pln		Målestokk: 1:100
Prosjektnr.: 19134	Tegningsnr.: B01	Ark. A1
Type tegning: plan 1 Etasje - BYGG B		Kontroll prosjekt



SNR 4

plan 2. Etasje - BYGG B

TROLL
arkitekter.

Kyrre Nørgård
 Kyrre Nørgård
 tnr@trollarkitekter.no

www.trollarkitekter.no

Tilakshaver:
 Aunelund Eiendom AS (10576)

Prosjekt:
 Leiligheter Aunelund

Fase:
 Anbud

Dato:
 12.08.2020

Adresse, beliggenhet:
 Aunevegen 8A, 7340 OPPDAL

gnr 280, bnr 15

Finavn:
 Aunelund 2020 07 07-Kyrre pln

Målestokk: 1:100
 Ark. A.1

Prosjektnr:
 19134

Tegningsnr.:
 B02

Kontrollprosjekt

Type tegning:
 plan 2 Etasje - BYGG B

Snr. 1/1
 Antall 1/1

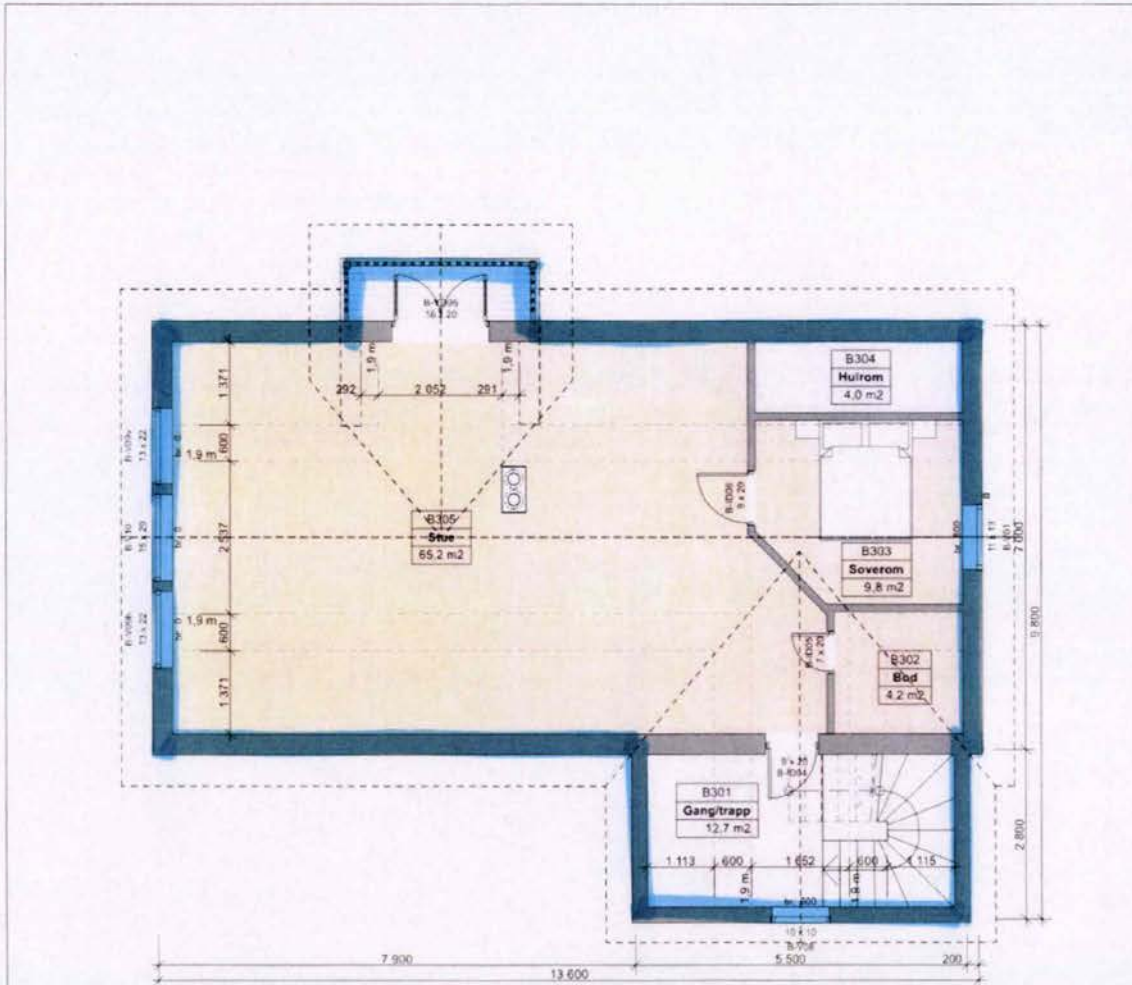

SNR 4

plan 3. Etasje - BYGG B

TROLL
arkitekter.

Kyrre Nønsund
 Master arkitekt
 9017 12 010
 kyrre@trollarkitekter.no
 arkitekt for fremtid
 www.trollarkitekter.no

Tilakshaver:
 Aunelund Eiendom AS (10578)

Prosjekt:
 Leiligheter Aunelund

Fase: Anbud
 Dato: 12.08.2020

Adresse, beiliggendehet:
 Aunevegen 8A, 7340 OPPDAL
 gnr. 280, bnr. 15

Finavn:
 Aunelund 2020.07.07-Kyrre plan
 Målestokk: 1:100
 Ark. A4

Prosjektnr. 19134
 Tegningsnr. B03
 Kontroll prosjekt

Type tegning:
 plan 3 Etasje - BYGG B



SNR 6

SNR 5

plan 1. Etasje - BYGG C

<p>TROLL arkitekter.</p> <p>Kyrre Nuvgen Walter Jakobsen 917 22 676 kny@trollarkitektur.no</p> <p>adresse for firma www.trollarkitektur.no</p>	
<p>Tilakshaver: Aunelund Eiendom AS (10578)</p>	
<p>Prosjekt: Leiligheter Aunelund</p>	
<p>Fabri: Anbud</p>	<p>Dato: 12.08.2020</p>
<p>Adresse, beliggenhet: Aunevegen 8A, 7340 OPPDAL</p>	
<p>Finavn: Aunelund 2020.07.07-Kyrre pli</p>	
<p>Målestokk: 1:100</p>	
<p>Ark Ad</p>	
<p>Prosjektnr: 19134</p>	<p>Tegningsnr: C01</p>
<p>Kontroll prosjekt</p>	
<p>Type tegning: plan 1. Etasje - BYGG C</p>	

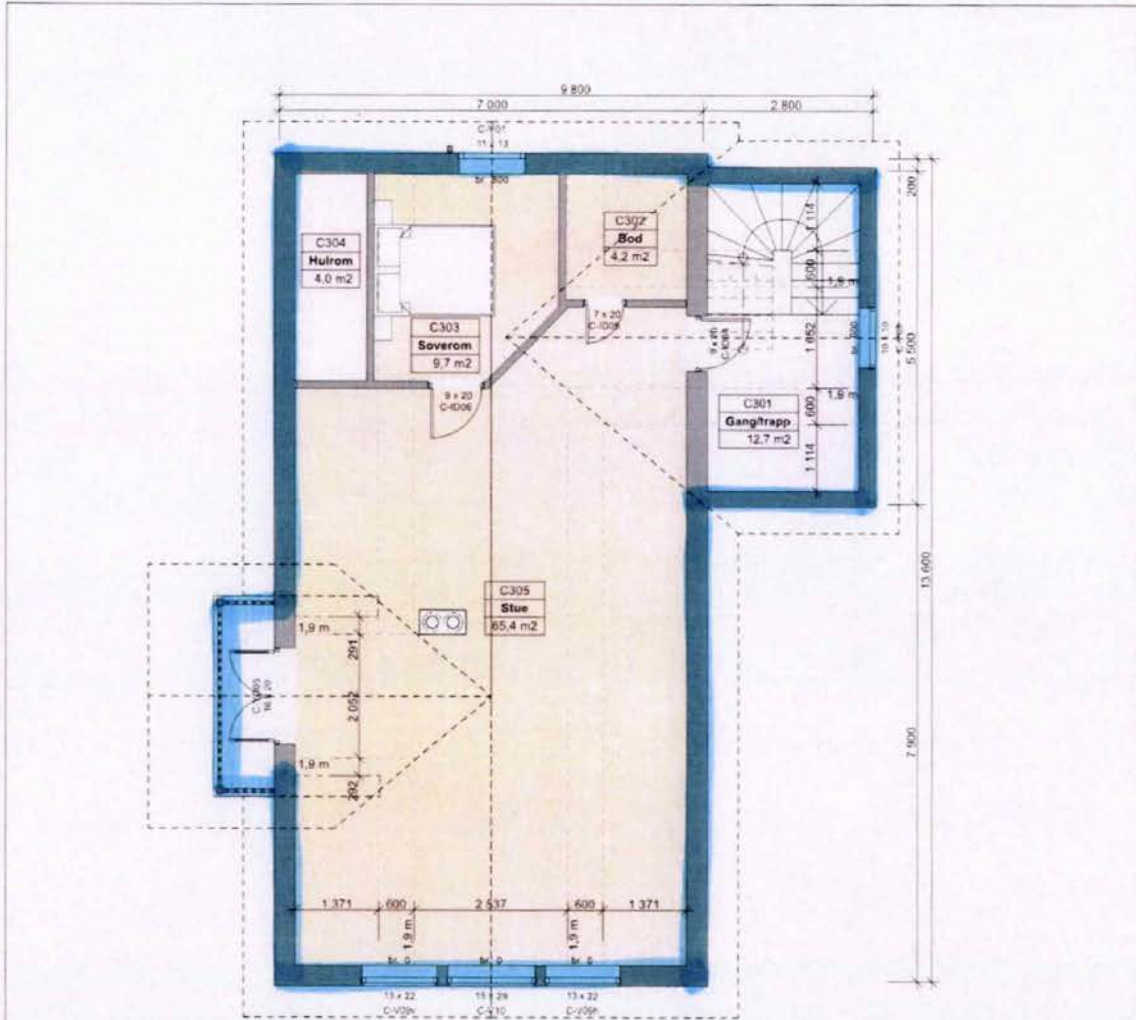

SNR 6

plan 3. Etasje - BYGG C

TROLL
arkitekter.

Kyrre Nørgård
 Master arkitekt
 tnr 19134
 kynn@trollarkitekter.no
 arkitektbyråene
 www.trollarkitekter.no

Tilakshaver:
 Aunelund Eiendom AS (10578)

Prosjekt:
 Leiligheter Aunelund

Fase:
 Anbud

Dato:
 12.06.2020

Adresse, beliggenhet:
 Aunevegen 8A, 7340 OPPDAL

gnr 280 bnr 15

Filnavn:
 Aunelund 2020 07 07-Kyrre.pln

Målestokk 1:100
 Ark: A4

Prosjektnr:
 19134

Tegningsnr:
 C03

Kontroll prosjekt

Type tegning:
 plan 3. Etasje - BYGG C

Sign: _____
 Dato: _____

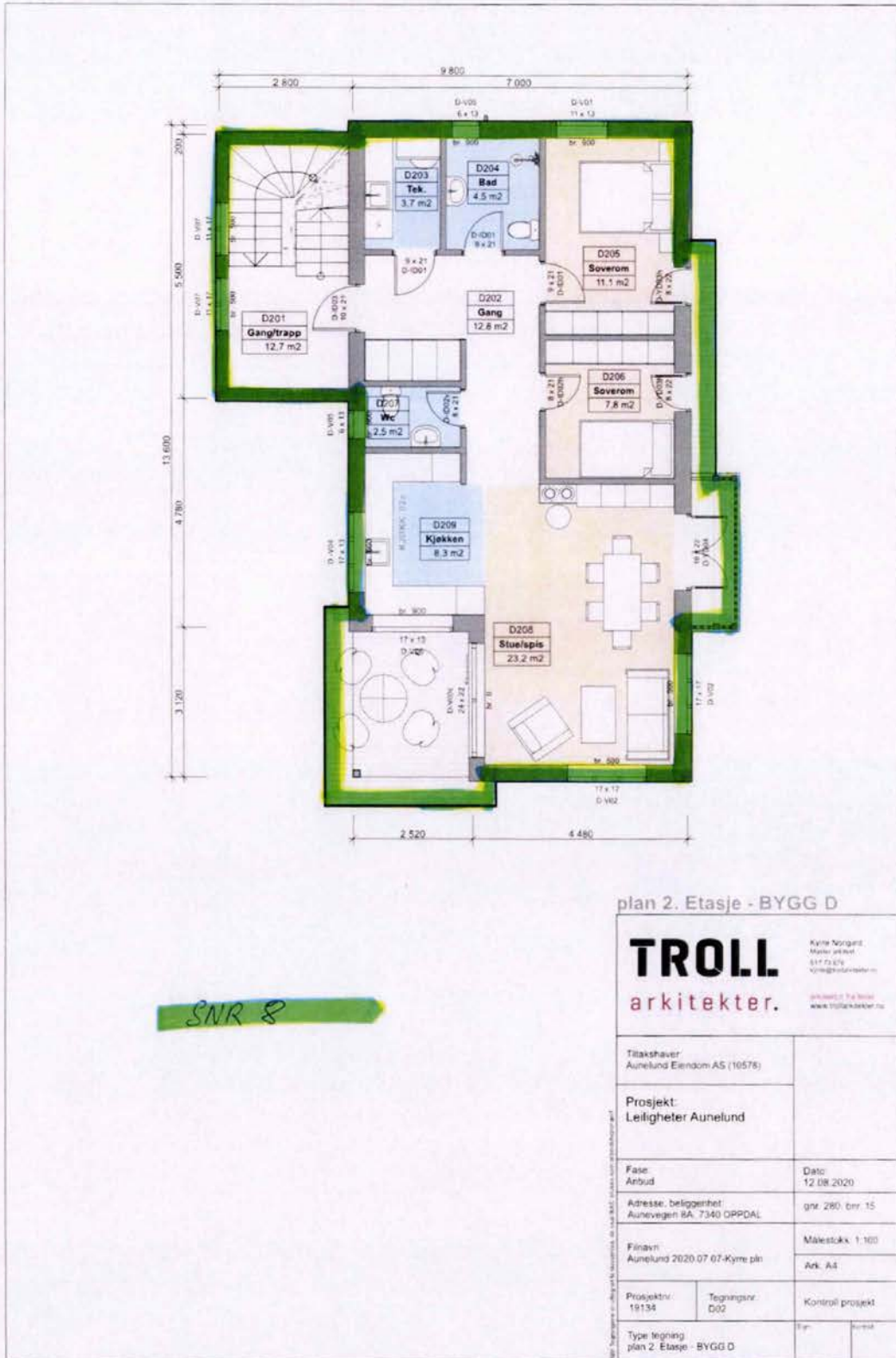

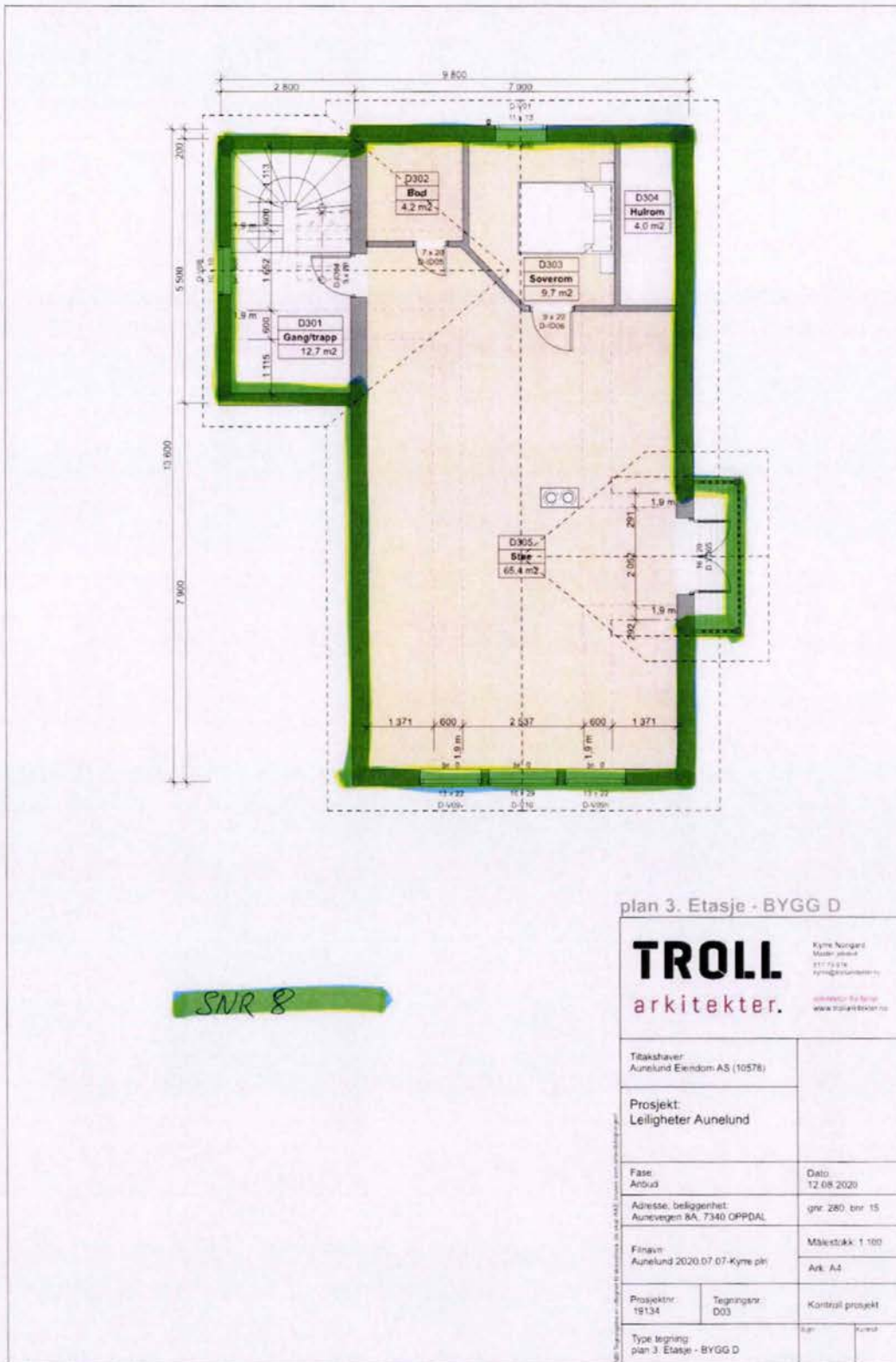









Eiendomskart for eiendom 5021 - 280/15//5



Det tas forbehold om riktigheten eller fullstendigheten av opplysningene i dette dokumentet. Det kan ikke rettes krav som følge av at disse opplysningene benyttes som grunnlag for beslutninger.

- | | | | |
|---|---|---|---|
| <ul style="list-style-type: none"> ----- Eiendomsgr omtvistet - - - - - Hjelpelinje vegkant Hjelpelinje fiktiv Hjelpelinje punktfeste ----- Hjelpelinje vannkant | <ul style="list-style-type: none"> ----- Eiendomsgr lite nøyaktig >=500 ----- Eiendomsgr mindre nøyaktig >200<=500 ----- Eiendomsgr mindre nøyaktig >30<=200 ----- Eiendomsgr middels nøyaktig >10<=30 ----- Eiendomsgr nøyaktig <= 10 ----- Eiendomsgr uviss nøyaktighet | <ul style="list-style-type: none"> ● Grensepunkt lite nøyaktig ● Grensepunkt mindre nøyaktig ● Grensepunkt mindre nøyaktig ● Grensepunkt middels nøyaktig ● Grensepunkt nøyaktig | <ul style="list-style-type: none"> ○ Grensepunkt - offentlig godkjent ○ Grensepunkt - bolt ⊗ Grensepunkt - kors ⊠ Grensepunkt - rør ● Grensepunkt - hjelpepunkt / annet ● Grensepunkt - uten klassifisering |
|---|---|---|---|

Areal og koordinater for eiendommen

Areal	1 648,40 m ²	Arealmerknad				
Representasjonspunkt	Koordinatsystem	EUREF89 UTM Sone 32	Nord	6940821,54	Øst	535489,21

Grensepunkter						Grenselinjer (m)	
#	Nord	Øst	Nøyaktigh.	Nedsatt i	Grensepunkttype	Lengde	Radius
1	6940825,12	535512,02	10 cm	Ikke spesifisert (IS)	Umerket (56)	6,21	
2	6940808,7	535502,53	10 cm	Jord (JO)	Off. godkjent grensemerke (51)	18,97	
3	6940813,31	535495,08	10 cm	Ikke spesifisert (IS)	Umerket (56)	8,76	
4	6940811,74	535494,1	10 cm	Ikke spesifisert (IS)	Umerket (56)	1,85	
5	6940818,88	535482,54	10 cm	Jord (JO)	Off. godkjent grensemerke (51)	13,59	
6	6940810,23	535478,3	10 cm	Jord (JO)	Off. godkjent grensemerke (51)	9,63	
7	6940801,82	535477,3	10 cm	Jord (JO)	Off. godkjent grensemerke (51)	8,47	
8	6940791,59	535472,46	10 cm	Jord (JO)	Off. godkjent grensemerke (51)	11,32	
9	6940800,52	535459,2	10 cm	Ikke spesifisert (IS)	Umerket (56)	15,99	
10	6940823,18	535459,33	10 cm	Jord (JO)	Off. godkjent grensemerke (51)	22,66	
11	6940837,52	535466,2	10 cm	Jord (JO)	Off. godkjent grensemerke (51)	15,90	
12	6940834,22	535478,21	10 cm	Jord (JO)	Off. godkjent grensemerke (51)	12,46	
13	6940836,54	535479,26	10 cm	Jordfast stein (JS)	Annet grensemerke (66)	2,55	
14	6940846,08	535483,55	10 cm	Jord (JO)	Off. godkjent grensemerke (51)	10,46	
15	6940837,5	535514,89	10 cm	Jord (JO)	Off. godkjent grensemerke (51)	32,49	
16	6940837,31	535515,58	10 cm	Jord (JO)	Off. godkjent grensemerke (51)	0,72	
17	6940831,08	535513,76	10 cm	Ikke spesifisert (IS)	Umerket (56)	6,49	

Matrikelkart

Oversiktskart

Kommune Oppdal KNR 5021 - GNR 280 / BNR 15 / FNR 0 / SNR 5



Nøyaktighet (standardavvik)

- 10 cm eller mindre
- 11 - 30 cm.
- 31 - 200 cm
- 201 - 500 cm
- Over 500 cm
- Ikke angitt

Hjelpelinjer

- - Vannkant
- - Veikant
- ⋯ Fiktiv / Teigdeler
- ⋯ Punktfeste

Symboler

- Bygningspunkt
 - △ Sefrak kulturminne
- se ambita.com/sefrak for fargeforklaring

Teig 1 (Hovedteig) felles tomt

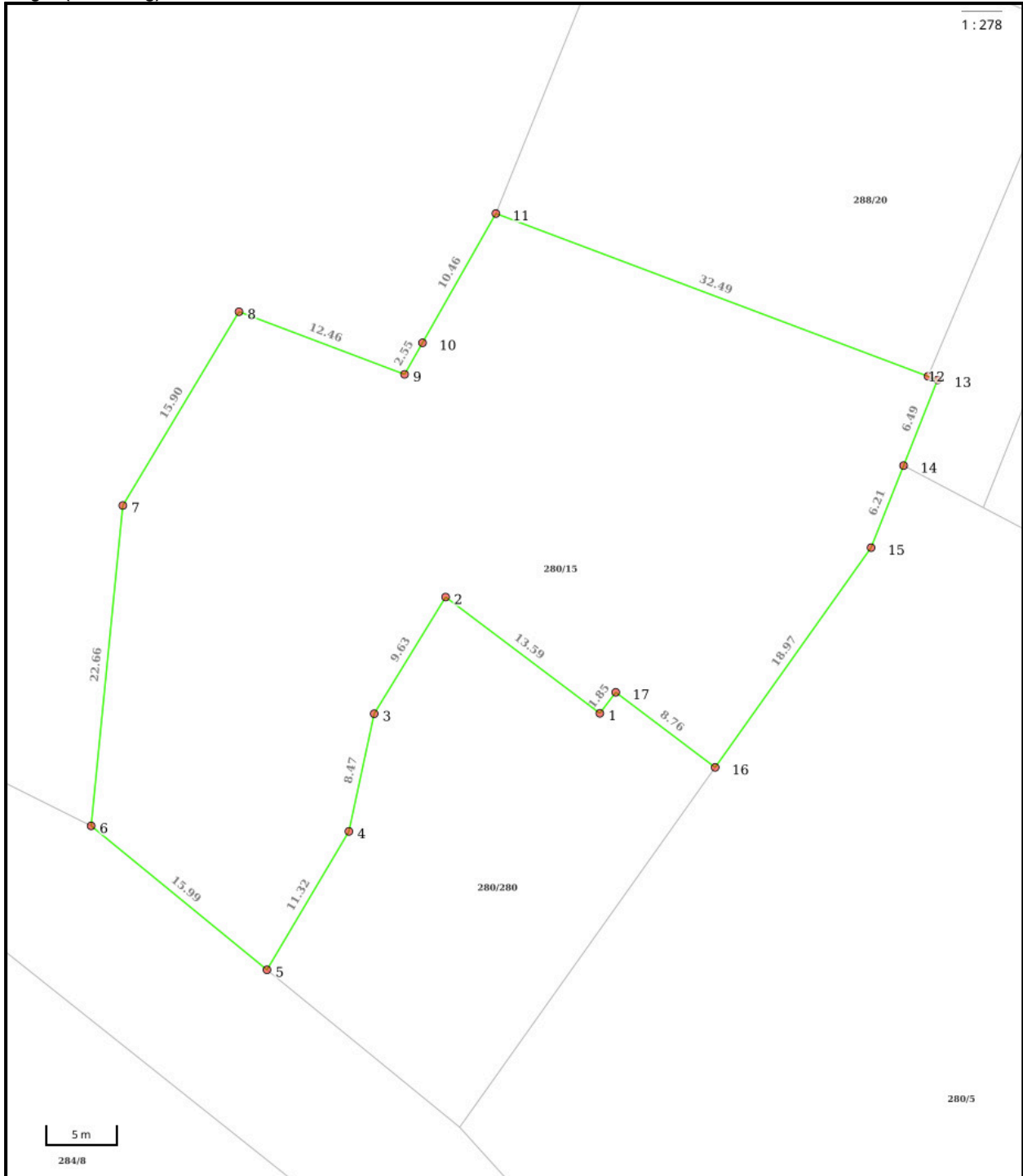

Nøyaktighet (standardavvik)

- 10 cm eller mindre
- - - 11 - 30 cm.
- 31 - 200 cm
- 201 - 500 cm
- Over 500 cm
- Ikke angitt

Hjelpelinjer

- - - Vannkant
- - - Veikant
- - - - - Fiktiv / Teigdeler
- - - - - Punktfeste

Symboler

- Bygningspunkt
 - △ Sefrak kulturminne
- se ambita.com/sefrak for fargeforklaring

Areal og koordinater**Areal:** 1 648,40m²**Arealmerknad:****Koordinatsystem:** EUREF89 UTM sone 32**Ytre avgrensing**

Punkt	Nord	Øst	Lengde ¹	Målemetode	Nøyaktighet	Radius	Merke nedsatt i	Hjelpelinje	Grensepunkttype
1	6 940 811,74	535 494,10	13,59m	GNSS: Fasemåling (Real time kinematic)	10		Ikke spesifisert	Nei	Umerket
2	6 940 818,88	535 482,54	9,63m	GNSS: Fasemåling (Real time kinematic)	10		Jord	Nei	Offentlig godkjent grensemerke
3	6 940 810,23	535 478,30	8,47m	GNSS: Fasemåling (Real time kinematic)	10		Jord	Nei	Offentlig godkjent grensemerke
4	6 940 801,82	535 477,30	11,32m	GNSS: Fasemåling (Real time kinematic)	10		Jord	Nei	Offentlig godkjent grensemerke
5	6 940 791,59	535 472,46	15,99m	GNSS: Fasemåling (Real time kinematic)	10		Jord	Nei	Offentlig godkjent grensemerke
6	6 940 800,52	535 459,20	22,66m	GNSS: Fasemåling (Real time kinematic)	10		Ikke spesifisert	Nei	Umerket
7	6 940 823,18	535 459,33	15,90m	GNSS: Fasemåling (Real time kinematic)	10		Jord	Nei	Offentlig godkjent grensemerke
8	6 940 837,52	535 466,20	12,46m	GNSS: Fasemåling (Real time kinematic)	10		Jord	Nei	Offentlig godkjent grensemerke
9	6 940 834,22	535 478,21	2,55m	GNSS: Fasemåling (Real time kinematic)	10		Jord	Nei	Offentlig godkjent grensemerke
10	6 940 836,54	535 479,26	10,46m	GNSS: Fasemåling (Real time kinematic)	10		Jordfast stein	Nei	Annet grensemerke
11	6 940 846,08	535 483,55	32,49m	GNSS: Fasemåling (Real time kinematic)	10		Jord	Nei	Offentlig godkjent grensemerke
12	6 940 837,50	535 514,89	0,72m	GNSS: Fasemåling (Real time kinematic)	10		Jord	Nei	Offentlig godkjent grensemerke
13	6 940 837,31	535 515,58	6,49m	GNSS: Fasemåling (Real time kinematic)	10		Jord	Nei	Offentlig godkjent grensemerke
14	6 940 831,08	535 513,76	6,21m	GNSS: Fasemåling (Real time kinematic)	10		Ikke spesifisert	Nei	Umerket
15	6 940 825,12	535 512,02	18,97m	GNSS: Fasemåling (Real time kinematic)	10		Ikke spesifisert	Nei	Umerket
16	6 940 808,70	535 502,53	8,76m	GNSS: Fasemåling (Real time kinematic)	10		Jord	Nei	Offentlig godkjent grensemerke
17	6 940 813,31	535 495,08	1,85m	GNSS: Fasemåling (Real time kinematic)	10		Ikke spesifisert	Nei	Umerket

⁽¹⁾ Lengden fra punktet til neste punkt i rekken.**Om fullstendighet og nøyaktighet i utskriften:**

Ambita tar forbehold om at informasjon som hentes fra Matrikkelen kan avvike fra de faktiske forhold, og at grensepunkter mv. kan mangle helt eller delvis eller være feil registrert i Matrikkelen. Ambitas kartutskrift viser arealet som er en geometrisk beregning basert på eiendommens grenselinjer. I de tilfeller grensene er markert som fiktive brukes i stedet oppgitt areal hvis dette finnes i Matrikkelen. Ambita er ikke ansvarlig for tap som oppstår som følge av feil i kartutskriften.

Det tas forbehold om riktigheten eller fullstendigheten av opplysningene i dette dokumentet. Det kan ikke rettes krav som følge av at disse opplysningene benyttes som grunnlag for beslutninger.

Eiendomsdata (Seksjon)

Bruksnavn		Beregnet areal	0
Etablert dato	23.07.2021	Arealmerknader	
Oppdatert dato	19.09.2025	Antall teiger	0
Seksjonsformål	Boligseksjon	Tilleggsareal (Bygg)	
Sameiebrøk	1/8	Bruk av grunn	()

- Tinglyst Del i samla fast eiendom Grunnforurensning Avtale/Vedtak om gr.erverv
 Bestående Under sammenslåing Kulturminne
 Klage er anmerket Ikke fullført oppmålingsf. Frist fullføring:
 Har fester Jordskifte er krevd Mangel ved matrikkelføringskrav Frist retting:

Forretninger

Brukstilfelle Forretningstype	Forr.dato M.før.dato	Kom. saksref. Annen ref.	Tingl.status Endr.dato	Involverte Berørte
Seksjonering Seksjonering	25.06.2021 20.07.2021	21/1150	Tinglyst 27.07.2021	

Tinglyste eierforhold

Navn ID	Rolle Andel	Adresse Poststed	Status Kategori
AUNELUND EIENDOM AS S921788002	Hjemmelshaver (H) 1/1	c/o Styrets leder Odd Erik Røhjell, Røddesnesvegen 1D 7340 OPPDAL	

Bruksenheter

Type	Adresse	Br.enhet	Eiendom	BRA	Rom	Bad	WC	Kjøkkentilgang
Bolig	Røddesnesvegen 1G	H0101	280/15/0/5	97,2	4	1	1	Kjøkken

Adresse

Vegadresse: Røddesnesvegen 1 G

Adressetilleggsnavn:

Poststed	7340 OPPDAL	Kirkesogn	09070501 Oppdal
Grunnkrets	204 Sentrum-Bjørkgrenda	Tettsted	6591 Oppdal
Valgkrets	1 Sentrum, Fagerhaug og Vollan		

Bygg

Nr	Bygningsnr	Lnr	Type	Bygningsstatus	Dato
1	300792697		Tomannsbolig, horisontaldelt (122)	Midlertidig brukstillatelse (MB)	08.01.2025

1: Bygning 300792697: Tomannsbolig, horisontaldelt (122), Midlertidig brukstillatelse 08.01.2025

Bygningsdata

Næringsgruppe	Bolig (X)	BRA Bolig	249,3
Sefrakminne	Nei	BRA Annet	

Kulturminne	Nei	BRA Totalt	249,3
Opprinnelseskode	Vanlig registrering	BTA Bolig	
Har heis	Nei	BTA Annet	
Vannforsyning	Tilkn. off. vannverk	BTA Totalt	
Avløp	Offentlig kloakk	Bebygd areal	115,2
Energikilder	Biobrensel, Elektrisitet	Ufullstendig areal	Nei
Oppvarmingstyper	Annen oppvarming, Elektrisk	Antall boenheter	2

Bygningsstatshistorikk

Bygningsstatus	Dato	Reg.dato	Referanse
Rammetillatelse	21.02.2020	25.02.2020	
Igangsettingstillatelse	11.09.2020	11.09.2020	
Midlertidig brukstillatelse	08.01.2025	08.01.2025	2022002595

Bruksenheter

Type	Adresse	Br.enhet	Eiendom	BRA	Rom	Bad	WC	Kjøkkentilgang
Bolig	Røddesnesvegen 1G	H0101	280/15/0/5	97,2	4	1	1	Kjøkken

Etasjer

Etasje	Ant. boenh.	BRA Bolig	BRA Annet	Sum BRA	BTA Bolig	BTA Annet	Sum BTA
H03	0	61,2	0	61,2	0	0	0
H02	0	90,9	0	90,9	0	0	0
H01	2	97,2	0	97,2	0	0	0

Seksjonert eiendom: Grunneiendom 280/15

Bruksnavn	NY-AUNELUND	Beregnet areal	1648.4
Etablert dato	30.04.1930	Historisk oppgitt areal	0
Oppdatert dato	20.12.2023	Historisk arealkilde	Ikke oppgitt (0)
Skyld	0.01	Antall teiger	1
Bruk av grunn			
Arealmerknader			

- Tinglyst
 Del i samla fast eiendom
 Grunnforurensning
 Avtale/Vedtak om gr.erverv
 Bestående
 Under sammenslåing
 Kulturminne
 Seksjonert
 Klage er anmerket
 Ikke fullført oppmålingsf.
 Frist fullføring:
 Har fester
 Jordskifte er krevd
 Mangel ved matrikkelføringskrav
 Frist retting:

Teiger

Type teig	X	Y	H	H.teig	Ber. areal	Arealmerknad
Eiendomsteig	6940821.54	535489.21		Ja	1648.4	

Oversiktskart for eiendom 5021 - 280/15//

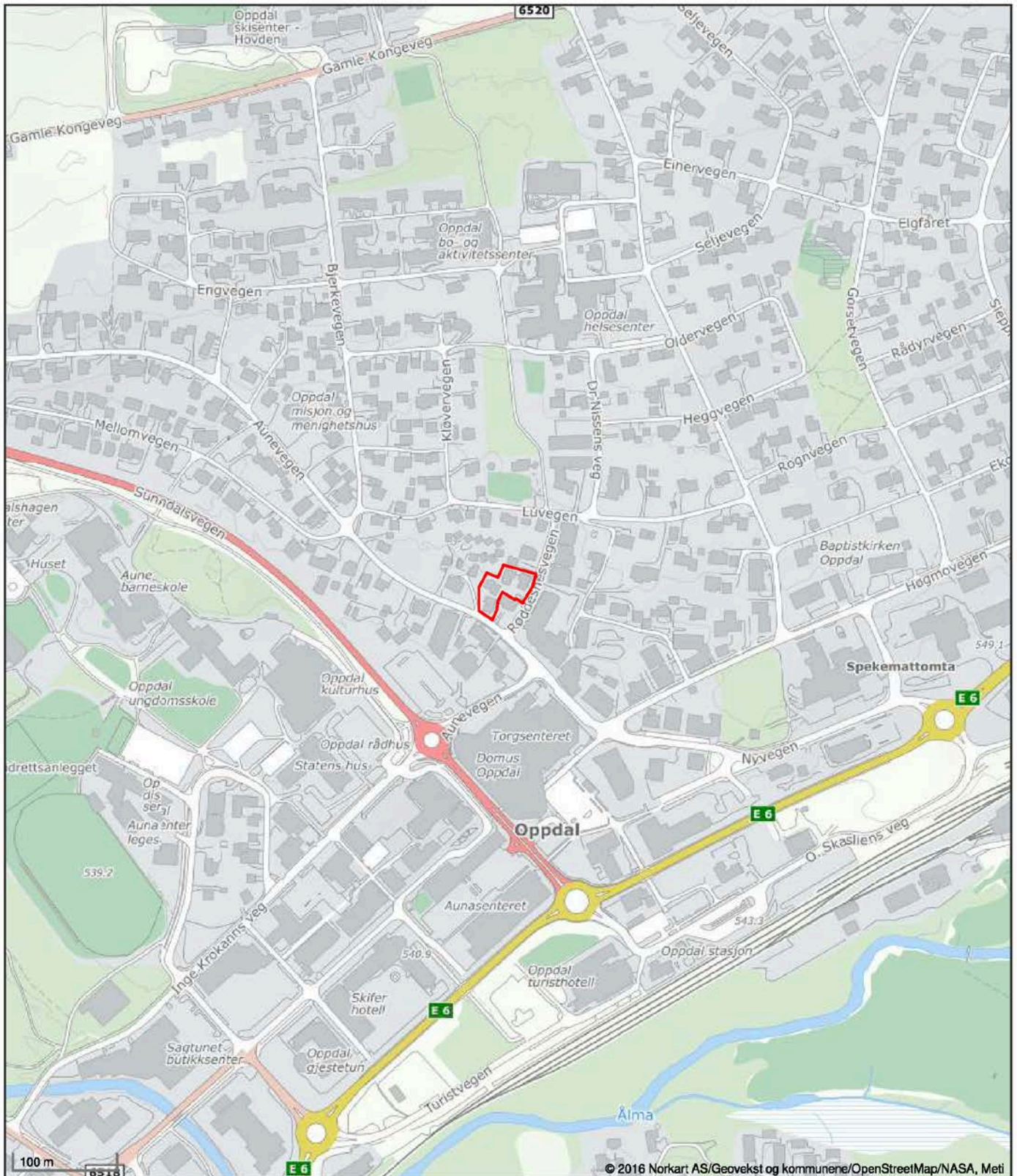

Det tas forbehold om riktigheten eller fullstendigheten av opplysningene i dette dokumentet. Det kan ikke rettes krav som følge av at disse opplysningene benyttes som grunnlag for beslutninger.



Vegstatuskart for eiendom 5021 - 280/15//

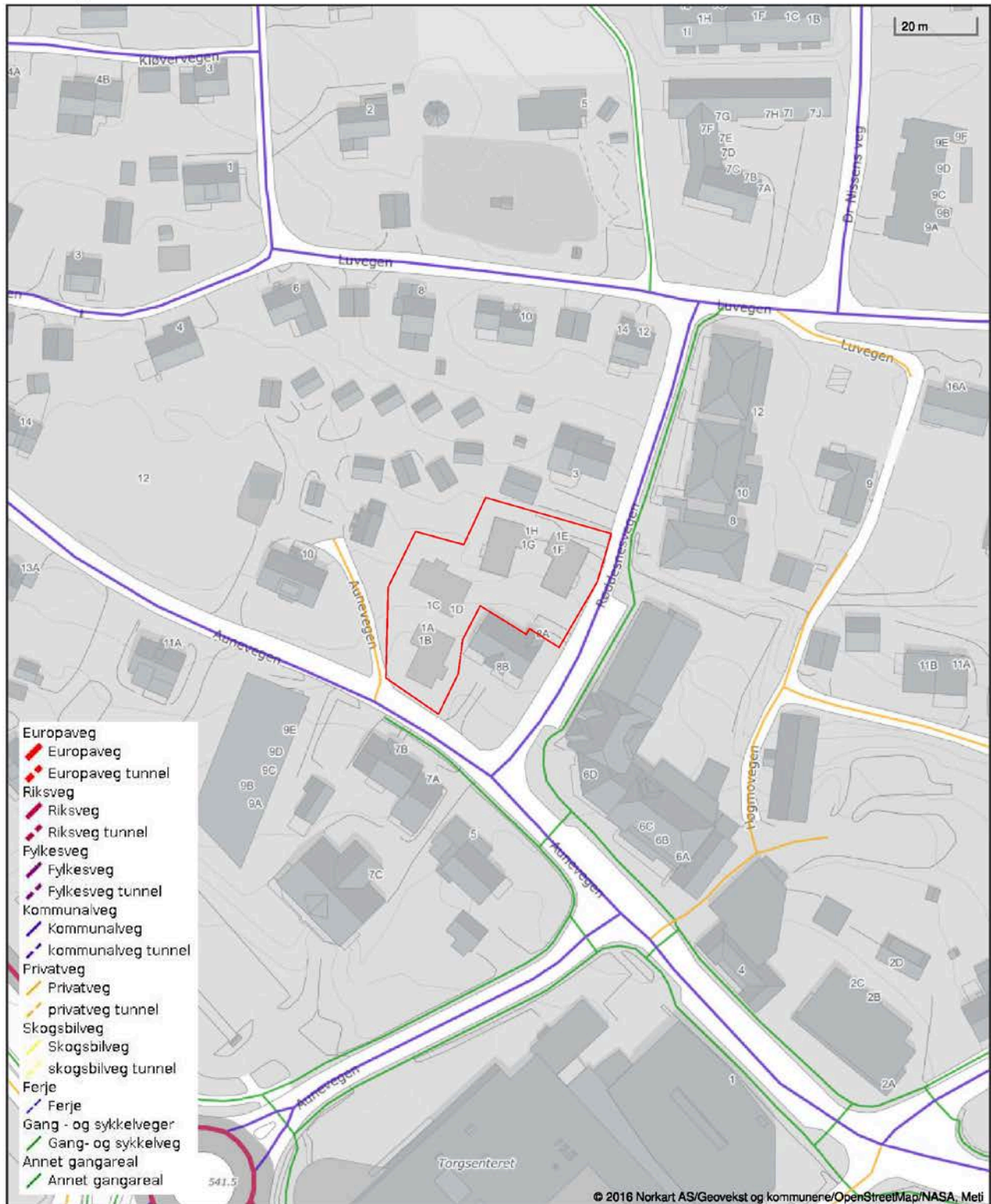

Det tas forbehold om riktigheten eller fullstendigheten av opplysningene i dette dokumentet. Det kan ikke rettes krav som følge av at disse opplysningene benyttes som grunnlag for beslutninger.





Oppdal kommune

Reguleringsplankart

Eiendom: 280/15/0/4
Adresse: Røddesnesvegen 1D
Utskriftsdato: 29.08.2024
Målestokk: 1:1000



UTM-32

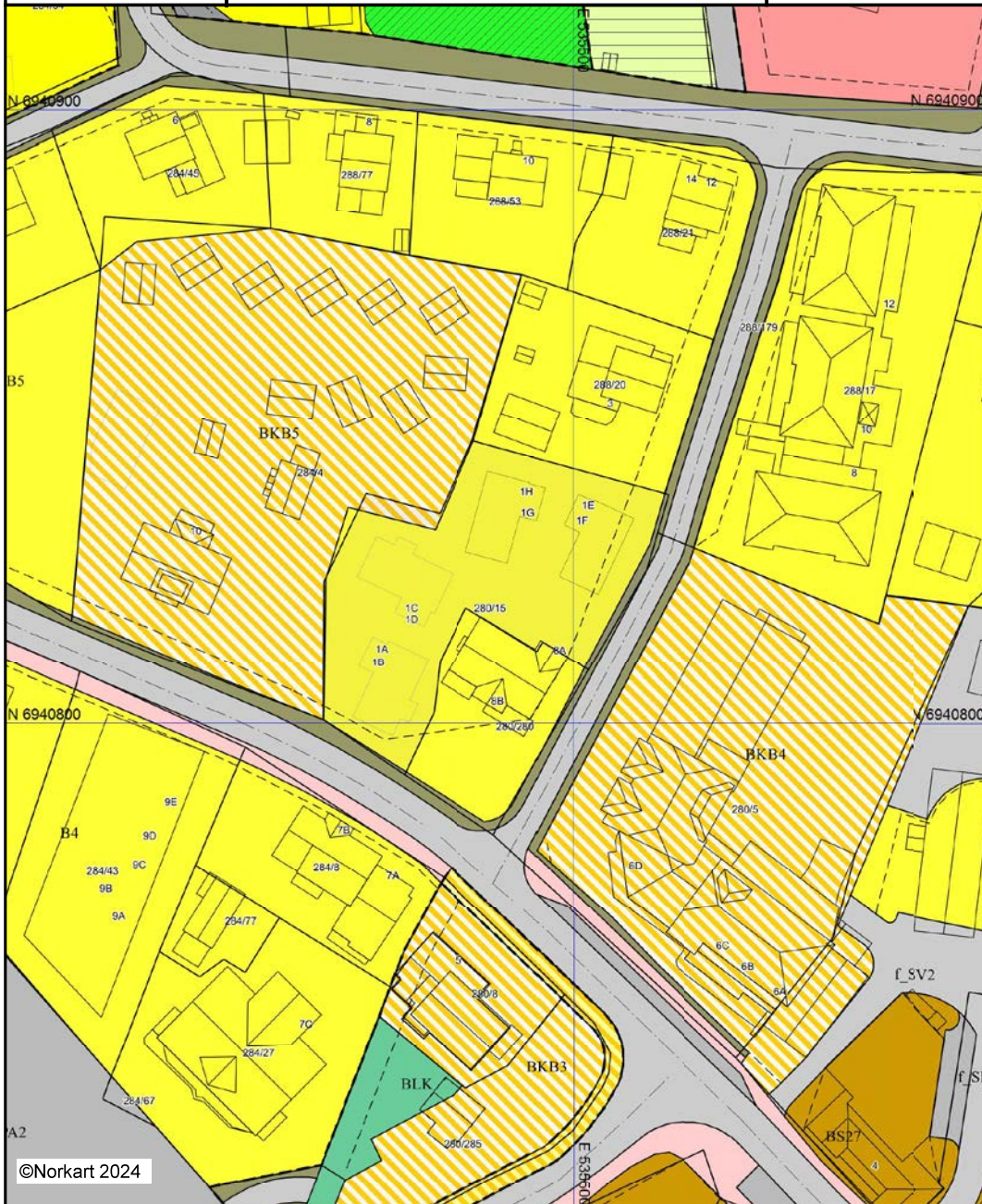

©Norkart 2024

Kartet er produsert fra kommunens beste digitale kartbaser for området og inneholder viktige opplysninger om eiendommen og området omkring. Presentasjonen av informasjon er i samsvar med nasjonal standard. Kartet kan inneholde feil, mangler eller avvik i forhold til kravene i oppgitt standard. Kartet kan ikke benyttes til andre formål enn det formålet det er utlevert til uten samtykke fra kommunen jf. lov om åndsverk.

Tegnforklaring

Reguleringsplan-Byggeområder (PBL1985 §

 Område for boliger med tilhørende anlegg

Reguleringsplan-Offentlige trafikkområder (

 Kjøreveg

 Gang-/sykkelveg

 Gangveg

Reguleringsplan-Spesialområder (PBL1985 §

 Friluftsområde (på land)

Reguleringsplan-Fellesområder (PBL1985 § .

 Felles avkjørsel

 Felles lekeareal for barn

Reguleringsplan-Bebyggelse og anlegg (PBL

 Boligbebyggelse

 Sentrumsformål

 Tjenesteyting

 Institusjon

 Parsellhage

 Annet uteoppholdsareal

 Kombinert bebyggelse og anleggsformål

 Bebyggelse og anleggsformål kombinert me

Reguleringsplan-Samferdselsanlegg og tekn

 Veg

 Kjøreveg

 Fortau

 Gang/sykkelveg

 Gangveg/gangareal/gågate

 Annen veggrunn - tekniske anlegg

 Annen veggrunn - grøntareal

 Kollektivholdeplass

 Parkering

 Parkeringsplasser med bestemmelser

Reguleringsplan-Grønnstruktur (PBL2008 §1

 Friområde

Reguleringsplan-Felles for PBL 1985 og 200

 Regulerings- og bebyggelsesplanområde

 Planens begrensning

 Formålsgrense

 Regulert tomtegrense

 Byggegrense

 Byggelinje

 Bebyggelse som inngår i planen

 Bebyggelse som forutsettes fjernet

 Regulert senterlinje

 Regulert kant kjørebane

 Avkjørsel

 Påskrift feltnavn

 Regulerings- og bebyggelsesplan - påskrift



OMRÅDEREGULERINGSPLAN FOR OPPDAL SENTRUM

Reguleringsbestemmelser

Vedtatt av kommunestyret sak 15/17 den 5.3.15 og sak 15/29 den 15.4.15

PlanID 16342012024

Revidert den 03.10.2024: Forslag til endring av planen for felt BS6 med tilhørende sidearealer

OMRÅDEREGULERINGSPLAN FOR OPPDAL SENTRUM

BESTEMMELSER

Oppdragsgiver: Oppdal kommune
Rådmannen v/ Jan Kåre Husa

Revisjon	005
Dato utarbeidet	16.06.14
Utarbeidet av	Sissel Enodd
Kontrollert av	Jan Kåre Husa

Revisjon	Dato	Revisjonen gjelder
001	30.6.14	Planbeskrivelse og bestemmelser skilt i to dokumenter
002	7.11.14	Rådmannens forslag til sluttbehandling
003	26.11.14	Kommunestyrets forslag til begrenset (2. gangs) høring og offentlig ettersyn
004	16.4.15	Kommunestyrets vedtak av plan den 5.3.15 og 15.4.15
005	22.11.18	Endring av planen for feltene B14, B15, o_BUT og f_SPA3
006	23.06.22	Endring av feltene BS19, o_SKV o_SGG, og f_SV1 med tilhørende kantparkering. Nytt parkeringsfelt f_SPA12
007	03.10.24	Endring av felt BS6 og tilhørende sidearealer. Endring i plankart og bestemmelser

INNHold

OMRÅDEREGULERINGSPLAN FOR OPPDAL SENTRUM - BESTEMMELSER

Innhold

BESTEMMELSER

1. Avgrensning	4
2. Formål med planen	4
3. Forholdet til tidligere vedtatte reguleringsplaner	4
4. Arealbruksformål	5
5. Felles bestemmelser som gjelder hele planområdet	6
6. Områder for bebyggelse og anlegg	10
7. Samferdselsanlegg og teknisk infrastruktur	17
8. Grønnstruktur	19
9. Bruk og vern av sjø og vassdrag	19
10. Bestemmelsesområder	19

BESTEMMELSER

Plannavn: Områdereguleringsplan for Oppdal sentrum
PlanID: 16342012024
Arkivsak nr: 2012/1435
Dato: Vedtatt plan, Kommunestyrets sak 15/17 den 5.3.15 og sak 15/29 den 15.4.15

1. Avgrensning

Det regulerte området er vist med reguleringsgrense på plankartet Områdereguleringsplan Oppdal sentrum.

2. Formål med planen

Formålet med reguleringsplanen er å:

- legge til rette for sentrumsutvikling med næring, boliger og tjenesteyting god utnytting av arealene.
- legge til rette for ny forbindelse mellom sentrum og områdene rundt
- ivareta og utvikle grønnstruktur
- sikre at riktige estetiske, bruksmessige og tekniske hensyn tas i plan- og byggesaker

3. Forholdet til tidligere vedtatte reguleringsplaner

Følgende planer videreføres og skal fortsatt gjelde, jfr. plan- og bygningslovens §12-4:

- 2013001 Aunevang

Følgende planer oppheves

- 2002004 Oppdal sentrum
- 2012008 Høgmo nedre
- 2012018 Luvegen

Deler av følgende planer som overlappes/oppheves av denne:

- 1973002 Bjerkevegen
- 1977001 Bjørndalshagen
- 1981004 Boligområde mellom Ålma og Industriområdet
- 1982003 Reguleringsendring Mellomvegen
- 1983003 Oppdal sentrum - utvidelse mot vest
- 1995009 E6 sør for Oppdal sentrum

4. Arealbruksformål

Området reguleres til:

Bebyggelse og anlegg

Boligbebyggelse, B (1110)
Sentrumsformål, BS (1130)
Offentlig eller privat tjenesteyting, BP (1160)
Institusjon, BIN (1163)
Hotell/overnatting, BN (1320)
Nærmiljøanlegg, BNA (1440)
Lekeplass, BLK (1610)
Annet uteoppholdsareal, BAU (1690)
Kombinert bebyggelse og anleggsformål, BKB (1800)
Bolig/forretning, BKB (1801)
Forretning/Kontor/Industri, BKB (1811)
Uteoppholdsareal, o_BUT (1600)

Samferdselsanlegg og teknisk infrastruktur

Veg (2010)
Kjøreveg (2011)
Fortau (2012)
Gang-/sykkelveg (2015)
Gangveg/gangareal/gågate (2016)
Annen veggrunn - tekniske anlegg (2018)
Annen veggrunn - grøntareal (2019)
Bane (2020)
Annen banegrunn - grøntanlegg (2029)
Kollektivknutepunkt (2070)
Kollektivholdeplass (2073)
Parkering (2080)
Kombinerte formål for samferdselsanlegg og/eller teknisk infrastruktur (2800)

Grønnstruktur

Grønnstruktur (3001)
Turveg (3031)
Friområde (3040)
Park (3050)

Bruk og vern av sjø og vassdrag med tilhørende strandsone

Bruk og vern av sjø og vassdrag med tilhørende strandsone (6001)

5 Felles bestemmelser som gjelder hele planområdet

5.1 Estetikk

Det skal i detaljreguleringsplaner og byggesaker stilles krav til estetisk kvalitet, god materialbruk og detaljering.

5.2 Attraktive byrom

Byrom og gater skal utformes slik at de er trygge og attraktive for uteopphold. Det skal legges vekt på mulighet for uteopphold på torg og plasser.

5.3 Støy, støv og forurensning

Ved planlegging og søknad om tiltak skal støy løses tilfredsstillende. Retningslinje T1442/2012 Støy i arealplanlegging eller senere vedtatte forskrifter, vedtekter eller retningslinjer som erstatter gjeldende skriv, samt Retningslinje T 1520 for behandling av luftkvalitet i arealplanlegging, skal legges til grunn for behandling av plan og byggesaker innenfor planområdet.

Ved planlegging av ny støyende virksomhet og bygging av boliger, sykehus, pleieinstitusjoner, fritidsboliger, skoler og barnehager skal ikke følgende støygrenser overstiges:

Støykilde	Støynivå på uteoppholdsareal og utenfor rom med støyfølsom bruksformål	Støy utenfor soverom, natt kl 23-07	Støynivå på uteoppholdsareal og utenfor rom med støyfølsom bruksformål, dag og kveld, kl 7-23	Støynivå på uteoppholdsareal og utenfor rom med støyfølsom bruksformål, lørdager	Støynivå på uteoppholdsareal og utenfor rom med støyfølsom bruksformål, søn-/helligdag
Veg	L_{den} 55 dB				
Bane	L_{den} 58 dB				
Industri med helkontinuerlig drift	Uten impulslyd: L_{den} 55 dB og Med impulslyd: L_{den} 50 dB	L_{night} 45 dB og L_{night} 60 dB			

Øvrig industri	Uten impulslyd: L _{den} 55 dB og L _{evening} 50 dB	L _{night} 45 dB og L _{night} 60 dB		Uten impulslyd: L _{den} 50 dB og Med impulslyd:	Uten impulslyd: L _{den} 45 dB og Med impulslyd:
	Med impulslyd: L _{den} 50 dB og L _{evening} 45 dB			L _{den} 45 dB	L _{den} 40 dB

Bygninger skal der hvor det er mulig brukes som aktivt skjermingstiltak, ved at bygg legges nærmest støykilden og uteareal legges på stille side. Eventuelle støyskjermer som etableres for skjerming av uterom bør ha karakter av gjerde i sentrum, og fortrinnsvis plasseres mellom bygninger, og i veggliv med disse, slik at veggliv og kvartaler defineres.

I alle områder hvor det er grunn til å tro at det kan være forurensning i grunnen, skal graving og disponering av masse skje på grunnlag av en miljøteknisk undersøkelse. På bakgrunn av undersøkelsen må det vurderes om det skal utarbeides tiltaksplan som skal godkjennes av kommunen.

5.4 Universell utforming og kriminalitetsforebyggende hensyn

Ved opparbeidings- og utbyggingstiltak i planområdet skal prinsippet om universell utforming og kriminalitetsforebyggende hensyn ivaretas så langt dette er mulig.

5.5 Parkering

Ved søknad om byggetillatelse skal det foreligge plan for parkering som viser lokalisering og atkomst. Parkeringsløsninger skal samordnes innenfor eiendommer eller kvartaler så langt det er mulig. I bygge- og delesaker skal det som minimum avsettes plass for biler og sykler på egen grunn i samsvar med følgende norm:

Formål	Grunnlag pr.	Bil	Sykkel
Bolig	Boenhet i ny bygningsmasse	1	2
Bolig	Boenhet i eksisterende bygningsmasse	1	2
Forretning, Kontor,	100 m ² BRA	2	1
Hotell, overnatting	Rom/leilighet	0,7	0,5
Næring, industri og verksted	100 m ² BRA	1	0,5

Kommunen kan godkjenne at plassene helt eller delvis blir anlagt i rimelig nærhet utenfor egen eiendom. Det settes i så fall vilkår om tinglyst rett til parkering. Minimum 5 % av parkeringsplassene skal tilrettelegges for bevegelseshemmede.

Dersom det på egen eiendom ikke er tilstrekkelig areal til å oppfylle kravene til både uterom og parkering, skal uterom prioriteres foran parkering.

Parkeringskjellere skal utformes ut fra kriminalitetsforebyggende hensyn. Parkeringskjellere skal samordnes så langt dette er mulig, slik at det blir færrest mulig arealkrevende ramper

5.6 Krav til uteareal

Minste uteoppholdsareal pr boenhet er 30 m², hvorav minimum 15 m² skal opparbeides til felles uteareal tilrettelagt for lek og opphold, innenfor byggeområdet. Resterende areal kan løses som balkonger, terrasser, på tak e.l.

Uteoppholdsplassene skal gis gode klimatiske forhold og plasseres hensiktsmessig i forhold til innganger. Etablering av lekeplassarealer annet sted med trafiksikker adkomst, kan tillates. Dette forutsetter tinglyst rett til bruk av arealet eller i offentlig regulerte areal. Avstand bør ikke være mer enn 200 m.

I områder med sentrumsformål kan det tillates uterom på tak.

5.7 Avfall/ renovasjon

Det skal etableres innendørs løsning for lagring av avfall/renovasjon. Denne skal ha rimelig adkomst renovatør/-bil.

5.8 Trafo

Ved behov skal det avsettes eget rom til trafo. Rommet skal ha rimelig atkomst og ligge ut mot yttervegg. Det skal være egen inngang til trafoen og det må ikke anlegges rom for varig opphold over dette rommet.

5.9 Fasader mot ny E6 og rv.70

Fasader skal ikke ha inngang som vender mot ny E6 eller rv. 70.

Reklame på fasader som vender seg mot ny E6 og rv. 70 er ikke tillatt. Skilt på bygning som inneholder bedriftsnavn, ikke reklame for enkelte vareslag, kan tillates. Utforming og plassering av skilt skal omsøkes til og godkjennes av Statens vegvesen.

5.10 Landskapsplan

Sammen med byggesøknad skal det leveres situasjonsplan/ landskapsplan i angitt målestokk (1:200/ 1:500) for hele det aktuelle byggeområdet, inklusiv evt. tilgrensende område for uteoppholdsareal.

Planen skal vise/ redegjøre for:

- Plassering av bygg og anlegg

- Terrengforming med terrengprofiler før og etter tiltak som synliggjør tilslutning til tilgrensende terreng og infrastruktur (kjøreveger/ gangveger) □ Parkering for bil og sykkel.
- Løsning for varelevering
- Evt. forstøtningsmurer, gjerder, ramper og trapper
- Stigningsforhold på plasser, gangveger og inngangsparti
- Utendørs materialbruk, møblering, lyssetting og skilting
- Renovasjonsløsning
- Løsning for håndtering av overvann
- Dokumentasjon av støyforhold og støyreducerende tiltak. Dokumentasjon av støy og støv i anleggsfase og nødvendige tiltak
- Eventuelle nødvendige sikringstiltak mot flom

Sammen med planforslag eller byggesøknad skal det foreligge fotomontasjer, 3D-modell eller andre illustrasjoner som viser bebyggelsens plassering, utforming og tilpassing i forhold til terreng og omkringliggende bebyggelse.

5.11 Krav ved utbygging

Innenfor alle områder avsatt til utbyggingsformål, kan utbygging ikke finne sted før følgende forhold er tilfredsstillende løst/ dokumentert og godkjent:

- Kommunaltekniske anlegg
- Ved utforming av planer og godkjenning av tiltak, skal trafikkløsninger være en del av dokumentasjonen
- Areal til barn og unge (areal til lek/fritidsaktivitet)
- Trafikksikker adkomst for kjørende, syklist og fotgjengere.
- Energiløsning, eventuell tilrettelegging for vannbåren varme.
- Oppgradering og utbygging av veier og plasser må skje etter godkjent plan (byggeplan/ reguleringsplan).
- I plan- og byggesaker som berører byggelinjer mot gate- og vegkryss, skal det dokumenteres at nødvendig friskt er ivaretatt.

I områder hvor forurenset grunn er påvist må det før igangsettingstillatelse kan gis, lages tiltaksplaner for videre håndtering av disse massene, som skal godkjennes av kommunen. Det skal utføres forundersøkelser/kontroll, med tanke på forurensning av oppgravde masser i forbindelse med byggearbeider. Gjennomføringen av denne kontrollen skal beskrives i en tiltaksplan som godkjennes av kommunen før arbeider på de ulike utbyggingsområdene kan iverksettes.

Det kan ikke gis brukstillatelse for boliger uten at felles renovasjonsløsning og uterom er ferdigstilt.

Uteområder og fellesarealer skal være opparbeidet før bebyggelse i det aktuelle byggeområdet tas i bruk. Uteområdene skal opparbeides i henhold til godkjent landskapsplan.

Det kan ikke gis ferdigattest for byggetiltak etter plan- og bygningslovens (PBL2008) §20-1 før evt. skjerming mot trafikkstøy tilfredsstiller Miljøverndepartementets retningslinjer T1442/12 eller senere.

Der det er fare for at anleggstrafikk kan gi ulykker med gående eller syklende eller anleggsarbeid kan gi forstyrrelser for naboeiendommer, skal det utarbeides en plan for beskyttelse av omgivelsene ved anleggsgjennomføring. Skal foreligge ved igangsettingstillatelse.

6. Områder for bebyggelse og anlegg

6.1 Fellesbestemmelser om utnyttning og bebyggelsens plassering Bebyggelsen skal plasseres innenfor viste byggegrenser.

Utnytting og høyder: Maksimalt tillatt grad av utnyttning er gitt som % bebygd areal av tomte (%-BYA). Parkering på bakken regnes med i %-BYA der ikke annet er nevnt. Evt. parkeringsareal under bakken inngår ikke. Balkonger, utspring, sykkelparkering på bakken og eventuelle boder, samt areal for renovasjon skal inngå i %-BYA. Utkragede bygningsdeler/utspring som ikke krager ut mer enn 1,0 meter fra fasadeliv inngår ikke i beregningen.

I bygninger med p-kjeller beregnes byggehøyden fra overkant på dekke over parkeringskjeller. Parkeringskjelleres overkant av takkonstruksjoner skal være under bakkenivå der ikke annet er angitt.

Utnyttelsen for hver enkelt tomt fastsettes på bakgrunn av følgende: % BYA, maks mønehøyde og gesimshøyde, minimum antall etasjer, byggelinjer, byggegrenser og krav til uterom og parkering.

Dersom annet ikke er angitt i bestemmelser til hvert enkelt område under, skal nye bygg oppføres med minst to etasjer. Maks. høyde for ny bebyggelse er 16 m mønehøyde og 14 m gesimshøyde. Nødvendige takoppbygg for heiser, trapper og tekniske installasjoner tillates utover maksimal mønehøyde/gesimshøyde med inntil 3 m for maksimalt 5 % av takflaten. Rekkverk for takterrasser kan etableres over dette, forutsatt at disse trekkes noe tilbake fra gesims, og gis en transparent og estetisk god utførelse.

Balkonger tillates å krage inntil 1,0 m ut over byggegrense. Mindre bygninger på maks. 15 m² og installasjoner som søppelskur, sykkelstativ etc. tillates oppført utenfor byggegrensene.

Min 10 % av tomtearealet skal opparbeides som grøntareal for områder hvor maks % BYA er opp til og med 70 %. Maks 30 % av bakkeareal kan nyttes til parkering.

I støyutsatte områder skal minst ett soverom i hver boenhet lokaliseres på den stille siden av bygget.

6.2 Boligbebyggelse med tilhørende anlegg (B)

Felt	%BYA	Maks gesims/ mønehøyde	Andre bestemmelser
B1	Maks 40 %	Gesim 7 m Møne 8 m	
B2	Maks 40 %	Gesim 7 m Møne 8 m	
B3 Russervegen	Min 25 %, Maks 60 %	Gesim 12,5 m Møne 14,5 m	
B4	Min 25 %,	Gesim 12,5 m	
Aunev. sør	Maks 60 %	Møne 14,5 m	
B5 Aunev. nord	Min 25 %, Maks 60 %	Gesim 12,5 m Møne 14,5 m	
B6 Luvegen	Min 25 %, Maks 60 %	Gesim 12,5 m Møne 14,5 m	Tak skal ha skråtaksform, fortrinnsvis saltak. Ved oppføring av ny bebyggelse over to etasjer (riving av eksisterende) skal det bygges parkeringskjeller.
B7 Høgmo nedre	Min 25 %, Maks 60 %	Inntil 3 etasjer Gesim 11 m Møne 12 m	Tak skal ha skråtaksform, fortrinnsvis saltak.
B8 Høgmo nedre	Min 25 %, Maks 60 %	Gesim 12,5 m Møne 14,5 m	Tak skal ha skråtaksform, fortrinnsvis saltak. Eksisterende avkjørsel fra Høgmovegen på gnr. 280/68 skal stenges før ferdigattest til nytt bygg kan gis.
B9	Maks 40 %	Gesim 7 m Møne 8 m	

6.3 Sentrumsformål (BS) og hotell/overnatting (BH)

Bebyggelse skal som hovedregel ha publikumsrettet virksomhet som, forretning/ kontor, servering, hotell, tjenesteyting i første etasje.

Bygg som har fasade mot ny sentrumsgate/gammel E6, Nyveien og gangaksene Torget -Skysstasjonen samt Inge Krokanns veg - Fritidsparken skal ha åpen karakter i 1. etasje og det skal være inngangsparti inn disse gatene/aksene. Inngangspartier tillates inntrukket inntil 1,5 m.

Inn mot ny sentrumsgate/ gammel E6 skal bebyggelse som hovedregel, legges i formålsgrense.

Nedkjøring til parkeringskjeller skal ikke skje fra sentrumsgate/gammel E6, Nyveien og gangaksene Torget - Skysstasjonen samt Inge Krokanns veg - Fritidsparken, men fra sidegater.

Uteareal for boligandelen kan løses på balkonger, verandaer og/ eller takhager, eller gjennom tinglyst avtale om opparbeidelse på område i tilfredsstillende nærhet og med trafiksikker atkomst.

Felt	%BYA	Maks gesims/ mønehøyde	Andre bestemmelser
BH2			Byggegrense til spormidte er 20 m.
BS2			Bestemmelsesområde #1: Eksisterende gang-/sykkelveg skal opprettholdes inntil det er anlagt ny gang-/sykkelveg langs Ålma.
BS6	Maks 80%	Gesims: 16,0m Møne: 16,0 m	<p>Ny bebyggelse tillates plassert tilbaketrukket fra sentrumsgate/gammel E6.</p> <p>Avkjørsler tillates etablert som vist på revidert plankart for BS6.</p> <p>Mindre tiltak som avfallsbeholdere, trafo/nettstasjon, parkeringsplasser, støttemurer o.l. tillates plassert utenfor byggegrense så lenge disse ikke hindrer fri sikt eller drift og vedlikehold langs vei.</p> <p>Det skal benyttes fellesløsninger for avfall/renovasjon der dette er hensiktsmessig. Disse skal ha rimelig adkomst for renovatør-/bil. Renovasjonsløsning skal vises i situasjonsplan.</p> <p>Sammen med søknad om rammetillatelse, skal det vedlegges sol/skyggediagram.</p> <p>Det tillates plassering av trafo/nettstasjon innenfor planområdet. Plassering, utforming og kapasitet skal avklares med ansvarlig nettselskap.</p> <p>Felles uteareal tillates plassert på tak.</p> <p>Det kan ikke gis brukstillatelse for boliger uten at felles renovasjonsløsning og private uterom er ferdigstilt.</p> <p>Uteområder og fellesarealer skal være ferdig opparbeidet før bebyggelse i det aktuelle byggeområdet kan få ferdigattest. Uteområdene skal opparbeides i henhold til godkjent landskapsplan.</p>

			Regulert fortau langs formålsgrensen til BS6 skal være ferdig opparbeidet før det kan gis ferdigattest for bebyggelse på BS6.
BS10	Maks 70%		Atkomst til BH1 skal ivaretas gjennom området
BS11			Byggegrense til spormidte er 20 m.
BS12			Byggegrense til spormidte er 20 m. Atkomstforhold, snumulighet og parkeringsbehov for BH2 må avklares før tillatelse til tiltak gis.

Felt	%BYA	Maks gesims/ mønehøyde	Andre bestemmelser
BS13	Maks 90%		
BS14	Maks 100%	Gesim 14,5 m Møne 19,0 m	<p>Skal inntil området bebygges brukes til grøntområde/grønt byrom. Parkering tillates ikke etablert før området er bebyggt.</p> <p>Det gis ikke ferdigattest for bebyggelse før uteoppholdsarealet i o_BUT er etablert. Boliger tillates ikke.</p> <p>Bebyggelsen skal utformes med et langstrakt rektangulært hovedvolum samt et skulpturelt utformet tilleggs volum som skal ligge i bestemmelsesområde #1, se bestemmelsesenes pkt 10.1.</p> <p>Hovedvolumet skal ha saltak og ha tre som det dominerende fasadematerialet. Fasadene skal formgis slik at veggflatene brytes ned i mindre partier innenfor et helhetlig samlet uttrykk.</p> <p>Uteoppholdsarealet o_BUT skal være opparbeidet før det gis ferdigattest for bebyggelsen.</p>

BS 15	Maks 100%	Gesim 14,5 m Møne 19,0 m	<p>Parkering tillates ikke etablert før området er bebygget. Boliger tillates ikke.</p> <p>Bebyggelsen skal være sammenhengende med hovedvolumet i BS14 og har samme krav til utformingen.</p> <p>Det skal på bakkeplan etableres en åpen uklimatisert passasje gjennom bebyggelsen. Minste tillatte mål er bredde 6,5 m og høyde 7 m. Det tillates også en innglasset bru over passasjen, denne skal ha maksimal bredde 2,5 m og minste tillatte mål for høyde under bru er 3,5 m.</p>
BS17	Maks 90%		
BS18	Maks 100%	Gesim 13 m Møne 14 m	<p>Skal inntil området bebygges brukes til grøntområde/grønt byrom. Parkering tillates ikke etablert før området er bebygget.</p> <p>Atkomst mellom BS17 og o_SPA5 skal ivaretas gjennom byggeområdet med min bredde 5 m.</p>
Felt	%BYA	Maks gesims/ mønehøyde	Andre bestemmelser
BS19			<p>Det tillates etablert utkraging over fortauet i sørøst mot f_SV1 innenfor byggegrenser angitt på plankartet. Utkragingen skal ha minimum fri høyde 3,5 meter. Utkragingen tillates ikke understøttet av søylekonstruksjoner utenfor BS19 på bakkeplanet.</p>
BS21	Maks 90%		
BS26 og BS 27 Høgmo nedre	Min 40% Maks 70%	Gesim 12,5 m Møne 14,5 m	<p>Tak skal ha skråtaksform, fortrinnsvis saltak. Kjeller tillates for parkering, varelevering og lager. Ved oppføring av ny bebyggelse over to etasjer (riving av eksisterende) skal det bygges parkeringskjeller. Kjeller for parkering og lager kan bygges uavhengig av byggegrenser og formål.</p>

6.4 Tjenesteyting

Felt	%BYA	Maks gesims/ mønehøyde	Andre bestemmelser
BOP1	Maks 70%	Gesim 14 m, Møne 16 m	Ambulansegarasje, medisinsk senter, treningssenter mv

BOP2	Maks 70%	Gesim14 m, Møne 16 m	Rådhus, kulturhus, svømmehall mv
BIN1 og BIN2	Min 25 %, Maks 60 %	Gesim 12,5 m Møne 14,5 m	Bofellesskap, institusjon

6.5 Kombinerte bebyggelse- og anleggsformål

Felt	%BYA	Maks gesims/ mønehøyde	Andre bestemmelser
BKB 1			Kontor/Lager
BKB 2			Forretning/Kontor/Industri
BKB 3 Aunevang	Maks 70%	Gesim14 , Møne16 m	Kombinert formål Sentrumsformål/ Fritidsbebyggelse. Av bruksarealet (BRA) til bygningene skal det minimum bygges 35 % bolig, 20 % forretning/tjenesteyting og maksimum 35 % fritidsbolig. Det tillates utkraging av bygningen som overbygging over fortauene på 3 meter. Det tillates ikke søylekonstruksjoner i forbindelse med utkragingen over fortau.
			Bygninger skal bygges med parkeringskjeller. Parkeringskjelleren tillates bygd helt ut til eiendomsgrense. Det tillates bygging av en ny dobbeltgarasje i tilknytting til eksisterende bolig. Det tillates opparbeidelse av p-plasser langs Aunevegen samt innkjørsel for varelevering fra Aunevegen. Mot rv. 70 må det bygges støyskjerming slik at T1442/2012 tilfredsstilles for lek og uteoppholdsareal.
BKB 4 Hotell Nor	Maks 70%	Gesim14 m Møne16 m	Kombinert formål Sentrumsformål/Fritidsbebyggelse.
BKB 5 Vekve	Min 25 %, Maks 60 %	Gesim 12,5 m Møne 14,5 m	Kombinert formål Bolig/Utleiehytter Tak skal ha skråtaksform, fortrinnsvis saltak.

BKB 6	Min 40 % Maks 70 %	Gesim14 m Møne16 m	Lettere industri, håndverk, verksted, lager, bensinstasjon/vegsserviceanlegg, transportvirksomhet, kontor til egen virksomhet og forretninger for plasskrevende varer som biler og motorkjøretøy, båter, landbruksmaskiner, trelast og andre større byggevarer samt planteskoler/hagesenter tillates. I tillegg kan enheter på minimum 1000 m ² BRA for større varetyper som møbel, interiør, elektro, verktøy og sportsutstyr tillates.
BKB 7 Trevarefabrikken	Maks 70 %	Gesim14 m Møne16 m	Bolig/forretning. Bygningene skal bygges med parkeringskjeller. Parkeringskjelleren tillates bygd helt ut til eiendomsgrense.
BKB 8	Min 40 % Maks 70 %	Gesim14 m Møne16 m	Lettere industri, håndverk, verksted, lager, transportvirksomhet, kontor til egen virksomhet og forretninger for plasskrevende varer som biler og motorkjøretøy, båter, landbruksmaskiner, trelast og andre større byggevarer samt planteskoler/hagesenter tillates. I tillegg kan enheter på minimum 1000 m ² BRA for større varetyper som møbel, interiør, elektro, verktøy og sportsutstyr tillates.

6.6 Uteoppholdsareal

Felt	%BYA	Maks gesims/ mønehøyde	Andre bestemmelser
o_BUT	-	-	Område for uteoppholdsareal med eierform: Offentlig. Området skal opparbeides med tanke på opphold, lek og aktivitet. Så langt som mulig skal området være universelt utformet. Det må legges stor vekt på trygghet med hensyn til trafikken på omkringliggende arealer, samt trygg adkomst, skjermet fra trafikk. Se også bestemmelsesområde #1, se bestemmelsen pkt 10.1.

7. Samferdselsanlegg og teknisk infrastruktur

7.1 Fellesbestemmelser

Veger, plasser og fortau skal utformes på en gatearkitektonisk måte med bruk av fast belegg og markerte avslutninger.

7.2 Veg

o_SV1 er fremtidig trase for ny E6 nord for Oppdal sentrum. Det tillates anlagt atkomstveg, fortau og gang-/sykkelveg innenfor området inntil omlegging og bygging av ny E6 blir aktuelt.

Feltnavn	Felles for eiendommer
f_SV1	Innenfor område BS19, BS21 og f_SPA7
f_SV2	GID 280/4, 280/54 og 280/27
f_SV3	GID 280/68, 280/89, 280/46, 280/51, 280/54, 280/47, 280/4 og 280/33
f_SV4	GID 284/10, 284/33, 284/59
f_SV5	Innenfor område BKB5
F_SV6	Innenfor område BKB5
F_SV7	Innenfor område B1

7.3 Fortau, gangveg /gangareal/gågate (SGG)

Fortau og gangveger skal opparbeides som offentlige fortau. Fortau eller tilliggende gangveg skal ferdigstilles samtidig med kjøreveg. Nødvendig varetilbringning kan tillates på fotgjengerarealene.

7.4 Gang-/sykkelveg (SGS)

Gang-/sykkelvegene skal opparbeides med en minimumsbredde på 3,0 meter. Nød- og nyttetransport tillates på gang- og sykkelvegene. Det tillates renovasjonsbiler (tømming), varelevering og adkomst til eiendommer hvor andre løsninger ikke er mulig.

Det skal etableres offentlig gang- og sykkelvegadkomst i undergang o_SGS1 under jernbanen fra sentrum til Fritidsparken sørsiden av Ålma. Adkomsten skal være trinnfri, universelt utformet og godt opplyst.

Undergang ved jernbanen må inngå i godkjent detaljreguleringsplan før utbygging kan starte.

Reguleringsplanen må omfatte ROS-analyse som omhandler flom, sikkerhet relatert til togtrafikk og jernbanens konstruksjon, samt sikkerhet for de som ferdes på langs/tvers av linja.

7.5 Kombinerte formål for samferdselsanlegg og/eller teknisk infrastruktur (SKF), gang/sykkelveg (SGS), annen veggrunn, grøntanlegg

Ny sentrumsgate samt undergang under jernbane skal opparbeides som viktige offentlige plassrom med helhetlig utforming, møblering og beplantning. Området skal ha en høy grad av opparbeidelse

med materialer av høy kvalitet. Det skal tilrettelegges på fotgjengeres prinsipper for kjørende, syklende og noe parkering.

7.6 Annen veggrunn, tekniske anlegg og grøntanlegg

Annen veggrunn skal opparbeides og eventuelt tilplantes. Det skal tas hensyn til snøopplag. Områdene kan opparbeides som del av gaterommet med møblering/ beplantning og arealet kan benyttes til snøopplag. Dette gjelder ikke arealer langs ny E6 og rv. 3.

7.7 Bane (SB)

Området skal benyttes til jernbane, jernbanetekniske anlegg og parkering.

7.8 Kollektivknutepunkt (SKK)

Område SKK1 er skystasjonsområde som skal nyttes til terminalbygg, terminalområder for busser og drosjer samt oppholdsareler. Tjenesteyting som turistkontor mv. tillates.

Områdene SKK2, SKK3 og SKK4 skal nyttes til parkering. Innenfor SKK4 kan det etableres parkeringshus med inntil 3 plan.

7.9 Kollektivholdeplass (SKH)

Områdene skal tilrettelegges for bussholdeplass.

7.10 Parkering (SPA)

Parkeringsplasser skal opparbeides med en parkmessig ramme.

Under terreng innenfor hele planområdet tillates det etablert parkeringskjellere. Parkeringskjelleren kan være i flere plan, og kan være en sammenhengende kjeller eller deles i flere enheter. Parkeringskjellere og -hus er en mulig ressurs for evt. senere frikjøpsordning. Nedkjøringsramper tillates bygd parkeringskjeller innenfor parkeringsplassene.

Innenfor o_SPA1 kan det etableres parkeringshus med inntil 3 plan.

Maksimalt tillatt BYA er 100%.

Områder merket o_SPA skal benyttes som offentlig parkering.

Innenfor f_SPA3 skal eksisterende trekke langs BS13 opprettholdes.

Feltnavn	Felles for eiendommer innenfor område
f_SPA1	BS9
f_SPA2	BS16
f_SPA3	BS13, BS14, BS 15
f_SPA4	BS17
f_SPA5	BS17 og BS18

f_SPA6	BS20
f_SPA7	BS19
f_SPA8	BS14, BS15 og BS21
f_SPA9	BS25
f_SPA10	GID 280/4 og 280/27
f_SPA11	GID 280/4
f_SPA12	BS14 og BS15

8 Grønnstruktur

8.1 Grønnstruktur (G)

Langs Álma skal naturlig vegetasjon bevares i størst mulig grad og et rikt biologisk mangfold ivaretas. Tynning og skjøtsel kan gjennomføres der det er nødvendig.

8.2 Turveg (GT)

Turvegene kan gis en enkel opparbeidelse i tråd med områdets funksjon og karakter.

8.3 Friområde (GF)

I friområdene skal eksisterende vegetasjon søkes bevart. Områdene kan tilrettelegges for formålet.

8.4 Park (GP)

Arealet skal opparbeides som offentlig park/ oppholdsareal. Arealet skal ha et grønt preg, og invitere til uteopphold og lek.

9 Bruk og vern av sjø og vassdrag

Langs Álma skal naturlig vegetasjon bevares i størst mulig grad og et rikt biologisk mangfold ivaretas. Tynning og skjøtsel kan gjennomføres der det er nødvendig.

Alle tiltak i elva skal godkjennes av NVE og Oppdal kommune, herunder evt. flomforebyggende tiltak.

10 Bestemmelsesområder

10.1. Bestemmelsesområde #1

Bebyggelsen i bestemmelsesområdet skal gis en skulpturell fjellignende form. Bebyggelsen skal gis en gradvis nedtrappende høyde mot sørvest.

I BS14 skal bebyggelsen romme et klatretårn med maksimal høyde 26 meter over tilstøtende terreng. I o_BUT tillates bebyggelsen å fortsette over uteoppholdsarealet som en overdekning. Nødvendige konstruksjoner tillates med maksimal høyde 8 meter. Overdekningen skal tilrettelegges for uteopphold og ha adkomst fra bakkeplan.



Oppdal kommune

Kommuneplankart

Eiendom: 280/15/0/4
Adresse: Røddesnesvegen 1D
Utskriftsdato: 29.08.2024
Målestokk: 1:2000



UTM-32

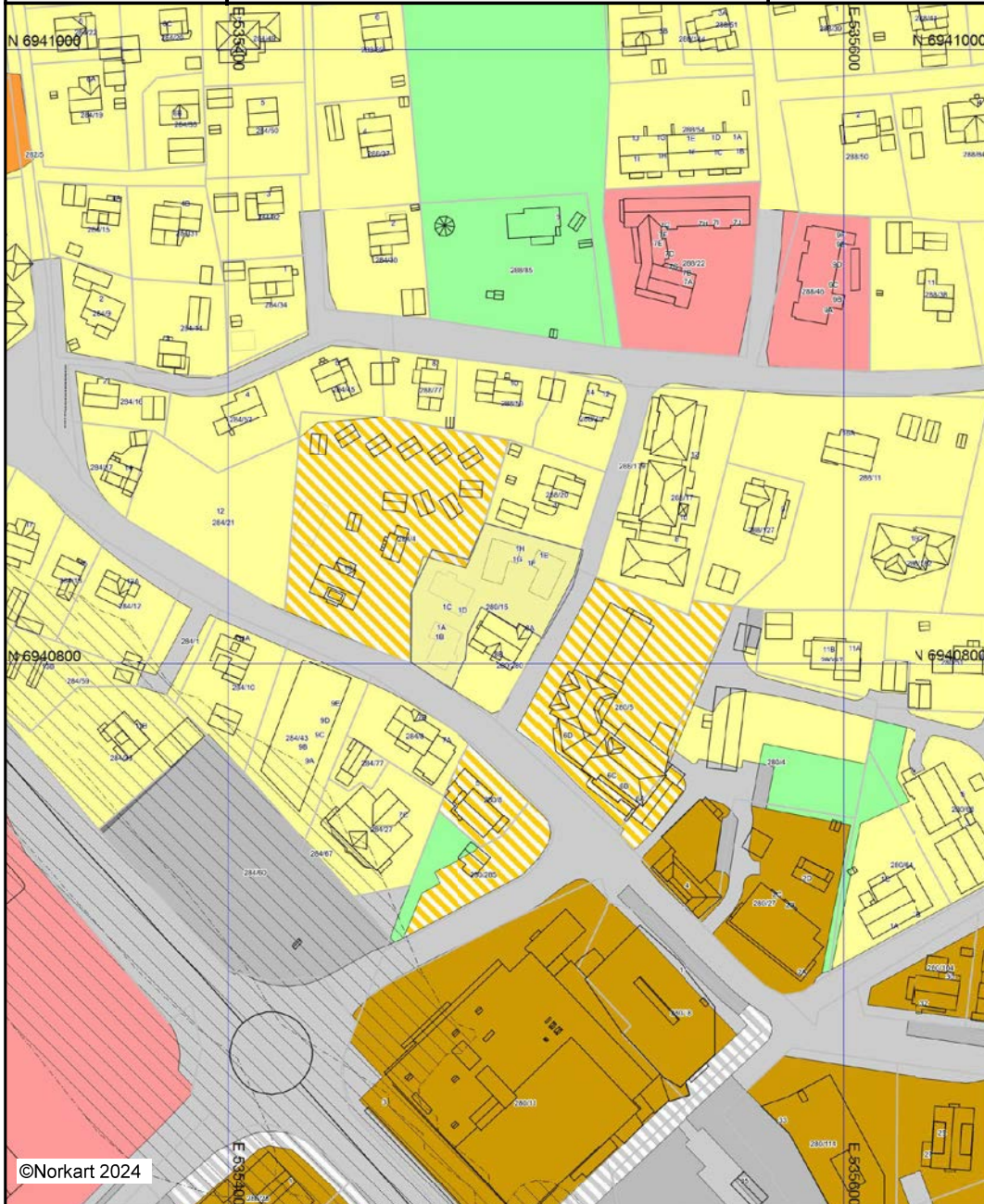

Kartet er produsert fra kommunens beste digitale kartbaser for området og inneholder viktige opplysninger om eiendommen og området omkring. Presentasjonen av informasjon er i samsvar med nasjonal standard. Kartet kan inneholde feil, mangler eller avvik i forhold til kravene i oppgitt standard. Kartet kan ikke benyttes til andre formål enn det formålet det er utlevert til uten samtykke fra kommunen jf. lov om åndsverk.

Tegnforklaring

Kommuneplan/Kommunedelplan PBL 2008

-  Faresone grense
 -  Faresone - Høyspenningsanlegg (ink høysper
 -  Støysonegrense
 -  Støysone - Rød sone iht. T-1442
 -  Støysone - Gul sone iht. T-1442
 -  Boligbebyggelse - nåværende
 -  Sentrumsformål - nåværende
 -  Tjenesteyting - nåværende
 -  Andre typer bebyggelse - nåværende
 -  Kombinert bebyggelse og anleggsformål - nå
 -  Veg - nåværende
 -  Bane - nåværende
 -  Parkeringsplasser - nåværende
 -  Parkeringsplasser - fremtidig
 -  Kombinerte samferdselsanlegg og teknisk ir
 -  Friområde - nåværende
 -  LNFR-areal - nåværende
- Felles for kommuneplan PBL 1985 og 2008*
-  Grense for arealformål
 -  Fjernveg - nåværende
 -  Gang-/sykkelveg - nåværende

VEDTEKTER

FOR

SAMEIET AUNELUND

Vedtatt av sameiermøtet 8. MAI 2020
(Revidert 20/10-2020)

INNHold:

Kapittel I. Innledning

§ 1 Navn og Formål s. 2

§ 2 Forholdet til eierskapsloven s. 2

Kapittel II. Sameiets organer

§ 3 Årsmøte s. 2

§ 4 Styret s. 4

§ 5 Regnskap og revisjon s. 6

§ 6 Vaktmester s. 6

Kapittel III. Sameiers rettigheter og plikter

§ 7 Disposisjonsrett s. 6

§ 8 Benyttelse og husorden s. 6

§ 9 Fellesutgifter s. 7

§ 10 Vedlikeholdsfond s. 7

§ 11 Ansvar s. 7

§ 12 Mislighold s. 7

§ 13 Utvidet panterett s. 8

§ 14 Garasjeplasser s. 8

Kapittel I. Innledning

§ 1 Navn og formål

Sameiets navn er Sameiet Aunelund med forretningsadresse i Oppdal kommune. Sameiet omfatter samtlige eierseksjoner beliggende på gnr. 280 bnr. 15, i Oppdal kommune, og består av 8 boligseksjoner med hver sin parkeringsplass i carportanlegg. Se for øvrig notat på siste side om sameierne.

Sameiets formål er å forvalte sameiets fellesareal og fellesanlegg, og ivareta sameiets felles oppgaver i henhold til reglene i Eierseksjonsloven og disse vedtekter. Sameiet skal ikke ha eget økonomisk formål.

§ 2 Forholdet til eierseksjonsloven

Bestemmelsene i Eierseksjonsloven kommer til anvendelse så langt de ikke er uttrykkelig fraveket i disse vedtekter. Dersom det skulle være motstrid mellom ufravikelige bestemmelser i loven og bestemmelser i vedtektene, skal vedtektsbestemmelsen bare settes til side i det omfang som er nødvendig for å bringe bestemmelsen i samsvar med loven.

Kapittel II. Sameiets organer

§ 3 Årsmøtet



Deltakelse i årsmøtet

Årsmøte er sameiets øverste organ. Hver seksjonseier har i årsmøtet en stemme pr. seksjon vedkommende eier. Foruten eieren har ett husstandsmedlem møte- og talerett. Garasjesameiet har i årsmøtet en stemme. Foruten den stemmeberettigede kan garasjesameiet sende en representant med møte- og talerett. Sameierne har rett til å møte ved fullmektig som må være myndig. Fullmektigen skal legge frem skriftlig og datert fullmakt til møteleder for protokollering

Innkalling til ordinære sameiermøter (årsmøter).

Ordinært sameiermøte (årsmøte) holdes hvert år innen utgangen av april måned. Styret skal på forhånd varsle sameierne om dato for møtet og om siste frist for innlevering av saker som ønskes behandlet.

Styret innkaller skriftlig til årsmøtet med varsel på minst 8 og høyst 20 dager. Innkallingen skal angi tid og sted for møtet samt dagsorden. Krav til innkalling og vedlegg fremgår av Eierseksjonsloven §§ 43 og 44.

Saker som en sameier ønsker behandlet i det ordinære årsmøtet, skal nevnes i innkallingen når styret har mottatt krav om det før fristen etter 1. ledd. Dersom sameiet har valgt revisor har revisor rett til å delta i Årsmøtet med rett til å uttale seg, og skal i så fall ha kopi av innkallinger til ordinære og ekstraordinære sameiermøter.

Innkalling til ekstraordinære sameiermøter.

Ekstraordinært sameiermøte holdes når styret finner det nødvendig eller når minst en tidel av sameierne skriftlig krever det, og samtidig oppgir hvilke saker de ønsker behandlet. Styret innkaller skriftlig til ekstraordinært sameiermøte med minst 3 og høyst 20 dagers varsel. Innkallingen skal angi tid og sted for møtet og de saker som vil bli behandlet. Punkt b), 3. ledd, gjelder tilsvarende.

Dagsorden og møteledelse.

Det ordinære årsmøtet skal:

1. behandle årsrapport fra styret
2. behandle og godkjenne årsregnskapet
3. behandle andre saker nevnt i innkallingen, og som oppfyller kravene i punkt b.
4. foreta valg av styre og fastsette styrets og ev revisors godtgjørelse dersom sameiet har revisor.

Årsmøtet kan bare behandle saker som er angitt i innkallingen til møtet i samsvar med eierseksjonsloven § 45.

Hvis alle seksjonseierne er til stede på årsmøtet og stemmer for det, kan årsmøtet også ta beslutning i saker som ikke står i innkallingen. Styrelederen leder årsmøtet med mindre årsmøtet velger en annen møteleder. Møtelederen behøver ikke å være seksjonseier. Møtelederen har ansvar for at det føres protokoll fra årsmøtet. Protokollen skal føres og oppbevares i henhold til reglene i Eierseksjonsloven § 53.



Årsmøtets beslutningsmyndighet.

Ved opptelling av stemmer anses blanke stemmer som ikke avgitt. Står stemmene likt, avgjøres beslutningen ved loddtrekning.

Med de unntak som følger av tredje til femte ledd i dette punkt eller av andre bestemmelser i eierseksjonsloven, treffes alle beslutninger med alminnelig flertall av de avgitte stemmene.

Valg avgjøres ved absolutt flertall – det vil si at den som skal velges må ha fått mer enn halvparten av de avgitte stemmer. Hvor det er flere kandidater til et verv, og ingen oppnår mer enn halvparten av de avgitte stemmer, foretas omvalg mellom de to av kandidatene som fikk flest stemmer i første valgrunde.

Det kreves tilslutning av minst to tredjedeler av de avgitte stemmer i årsmøtet for å kunne fatte vedtak om de saker som fremgår av eierseksjonsloven § 49 2. ledd, for å gi samtykke til at avtale om forretningsførsel kan gjøres uoppsigelig for en periode av inntil 5 år, jfr. eierseksjonsloven § 61 3. ledd, samt for å kunne vedta endringer i disse vedtektene, jfr. eierseksjonsloven § 27 2. ledd.

Vedtak om salg eller bortfeste av hele eller vesentlige deler av eiendommen, samt vedtak som innebærer

vesentlige endringer av sameiets karakter, krever tilslutning fra samtlige sameiere, jfr. eierseksjonsloven § 51. Tilslutning fra alle sameiere kreves også dersom vedtektenes regler om representasjon skal endres i medhold av eierseksjonsloven § 60, 1. ledd, siste setning.

f. Habilitet.

Ingen sameier kan delta i avstemningen i saker hvor sameieren er inhabil etter reglene i Eierseksjonsloven § 48 eller etter vanlige regler. Ingen kan herunder som sameier eller fullmektig delta i noen avstemning på årsmøtet om rettshandel overfor seg selv eller om eget ansvar. Heller ikke kan noen delta i avstemning om rettshandel overfor tredjemann eller om tredjemanns ansvar, dersom vedkommende har en fremtredende personlig eller økonomisk særinteresse i saken.

Dersom det reises tvil om en sameiers habilitet, skal spørsmålet avgjøre av årsmøtet selv, om ikke vedkommende sameier selv fratrer. Den som påstås inhabil, skal ikke selv delta i avgjørelsen.

§ 4 Styret

Styret

Styret skal bestå av 3 - 5 medlemmer. Ett av medlemmene skal være leder. Det kan velges varamedlemmer. Styret velges av årsmøtet blant sameierne og husstandsmedlemmer. Styreleder velges særskilt. Styret kan selv utpeke en nestleder. Styremedlem tjenestegjør i to år.



Første gang det velges styre, settes tjenestetiden for to av styremedlemmene til ett år, deretter gjelder to års tjenestetid også for disse, slik at det hvert år skal velges to nye styremedlemmer, mens to blir sittende til neste år. Styrets leder velges for ett år av gangen.

Tjenestetiden opphører ved avslutningen av det ordinære årsmøtet i det år tjenestetiden utløper. Dersom et styremedlem fratrer i løpet av vervet, skal suppleringskjøp på følgende måte: – Dersom det er mer enn ett år igjen av funksjonstiden, skal årsmøtet velge nytt styremedlem for den resterende del av perioden.

Innkalling til styremøter.

Styrelederen har ansvar for at det innkalles til styremøter så ofte som det trengs, eller når ett styremedlem eller eventuell forretningsfører forlanger det. Innkallingen skal angi tid og sted for møtet, og de saker som vil bli behandlet. I nødvendig utstrekning, særlig ved omfattende og/eller kompliserte saker, skal det utarbeides saksforberedelse, og eventuelt forslag til vedtak.

Styremøter.

Styremøtet ledes av lederen. Dersom vedkommende har forfall og det ikke er valgt noen nestleder, velger styret en møteleder. Styret skal føre protokoll over sine forhandlinger. Den skal underskrives av de fremmøtte styremedlemmer.

Styrets beslutningsmyndighet m.v.

Styret er beslutningsdyktig når minst tre av styremedlemmene er til stede, og styremøtet er lovlig innkalt. Vedtak treffes med alminnelig flertall. Ved stemmelikhet gjør møteleders stemme utslaget. De som stemmer for et vedtak, må likevel utgjøre mer enn en tredjedel av alle styremedlemmene (dvs. minst to stemmer).

Styrets oppgaver fremgår i det vesentlige av eierseksjonsloven § 57, herunder har styret ansvar for å påse at forvaltningen av sameiet skjer i samsvar med lov, forskrift, reguleringsbestemmelser og andre offentligrettslige reguleringer, samt i henhold til sameiets vedtekter.

Styret kan likevel velge å forelegge saker av prinsipiell karakter for et ekstraordinært sameiermøte, herunder saker om salg og fravikelse i medhold av eierseksjonsloven §§ 38 og 39. Det hører under styret å ansette, si opp og avskjedige forretningsførere, vaktmester, mv., i henhold til reglene i eierseksjonsloven § 61.

Styret har likeledes fullmakt til å fremforhandle og inngå forpliktende avtaler på vegne av samtlige sameiere med leverandører av varer eller tjenester til alle i sameiet, slik som elektrisk kraft, radio/tv-signaler gjennom felles kabelnett, med videre, idet slike avtaler forutsettes å felle økonomisk gunst for sameierne.



Representasjon.

Styret representerer sameierne i medhold av eierseksjonsloven § 60. I saker som gjelder vanlig forvaltning og vedlikehold, kan forretningsføreren representere sameierne på samme måte som styret.

Habilitet for styremedlem og forretningsfører.

Styremedlem og eventuelt forretningsfører er inhabil i tilfeller som nevnt i eierseksjonsloven § 59, eller hvor dette følger av alminnelige habilitetsregler. Dersom det reises tvil om et styremedlems eller forretningsførers habilitet, skal spørsmålet avgjøre av styret selv, om ikke vedkommende selv fratrer. Den som påstås inhabil, skal ikke selv delta i avgjørelsen.

Styrets honorar

Styreleder og de øvrige styremedlemmer skal ha en rimelig godtgjørelse for sitt arbeid. Denne fastsettes av årsmøtet, og tas inn i beregningen av fellesutgifter.

Styrets kompetanser

Styret kan ved enstemmig vedtak endre sameiets husordensregler.

Ved mistanke om bruk av sameiets fellesareal som utgjør mislighold, kan styret hente ut adgangshistorikk fra nøkkelsystemet. Styret kan ikke ettergi forfalte felleskostnader.

§ 5 Regnskap og revisjon

Styret har ansvaret for at sameiets regnskap blir ført i henhold til eierseksjonslovens regler jfr. § 64, og god regnskapsskikk etter reglene i regnskapsloven. Sameiet er ikke pliktig til å ha revisor.

6 Vaktmester

Sameiet anser det ikke som nødvendig i første omgang å ansette vaktmester til å ivareta sameiets forpliktelser til drift, vedlikehold og stell av fellesarealer, samt forefallende arbeid innenfor sameiets ansvarsområde. Med så få eierseksjoner som her tillegges dette ansvaret Styret.

Kapittel III. Sameiers rettigheter og plikter

§ 7 Disposisjonsrett

Den enkelte sameier skal fritt kunne disponere over sin seksjon med tilhørende tilleggsareal ved salg, bortleie og pantsettelse, med mindre annet følger av loven eller vedtektene.

En seksjonseier kan for egen regning og risiko med samtykke fra styret gjennomføre tiltak på fellesarealene som er nødvendige på grunn av seksjonseierens eller husstandsmedlemmenes nedsatte funksjonsevne. Salg og bortleie skal meddeles styret eller den styret utpeker til registrering for innflytting og overtagelse av seksjonen.



Den enkelte sameiers bruk av sin bruksenhet med tilhørende tilleggsareal skal ligge innenfor rammen av formålet med bruksenheten. Sameierne har ikke forkjøpsrett til seksjoner som måtte bli solgt eller overdratt på annen måte. Ved overdragelse av seksjoner blir kjøper og selger solidarisk ansvarlig for sameiets krav mot selger.

§ 8 Benyttelse og husorden

Bruksenheten må ikke benyttes på en slik måte at det er til unødig eller urimelig ulempe for brukerne av andre seksjoner eller sameiet som helhet. Årsmøtet skal fastsette Husordensregler som gir nærmere bestemmelser om bruken.

Enhver sameier plikter å rette seg etter de til enhver tid gjeldende husordensregler og plikter ved bortleie av leilighet eller garasje å gjøre leietaker kjent med disse. Fellesanleggene må bare benyttes i samsvar med formålet, og den enkelte sameiers bruk skal ikke være av slik karakter at den ikke forhindrer eller begrenser andre sameieres lovlige bruk av fellesanleggene eller –areal. Den som forsøpler fellesområder kan faktureres forsvarlige oppryddingskostnader. Beslutning om dette tas av styret.

Den enkelte sameier skal holde sin bruksenhet med tilleggsareal forsvarlig ved like, slik at det ikke oppstår skade eller ulempe for de andre sameierne. Den enkelte sameier har et medansvar for at fellesarealer holdes

forsvarlig ved like, og har plikt til selv å avhjelpe eller forhindre mangler eller skader som oppdages i den grad dette er nødvendig for å avverge tap, skade, eller ulempe for sameiet. Feil og mangler som den enkelte sameier ikke kan rette opp selv, skal straks meldes til styret. I det omfang styret beslutter det, er alle sameiere forpliktet til å delta på dugnader på fellesarealene

§ 9 Fellesutgifter

Eiendommens fellesutgifter skal fordeles på de enkelte sameiere i henhold til sameiebrøken, dog slik at utgifter som alene refererer seg til garasjeseksjonen kun skal belastes denne og utgifter som alene refererer seg til boligseksjonene kun skal belastes disse. Hver seksjonseier plikter å innbetale til sameiet den forholdsmessige del av sameiets utgifter som faller på vedkommende seksjon, i samsvar med det som til enhver tid er fastsatt om dette av årsmøtet. De samlede årlige utgifter beregnes i henhold til budsjett, fordeles på seksjonene i henhold til sameiebrøken og deles i tertial rater (4 mnd).

§ 10 Vedlikeholdsfond

Det kan opprettes et vedlikeholdsfond. Vedlikeholdsfondet skal avsettes på rentebærende konto i bank, og disponeres av styret etter årsmøtets prioriteringer.

§ 11 Ansvar

Hver sameier svarer pro rata i forhold til sin sameiebrøk for sameiets forpliktelser. En sameier som har betalt mer enn sin andel, har rett å søke regress hos sameiet og de øvrige sameiere, jfr. eierseksjonsloven § 29, 4. ledd. Dersom tap eller meromkostninger påføres sameiet eller en sameier som følge av statsningsbetingende forhold fra en annen sameier, har sameiet eller den enkelte sameier som har lidt tapet, rett å kreve regress hos den som har forårsaket skaden.

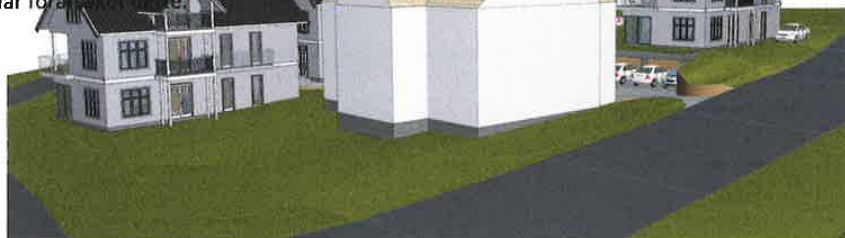

Informasjon om vedlikeholdsarbeider anses under enhver omstendighet for å ha kommet til sameiers kunnskap når informasjon om vedlikeholdet har vært i den enkelte oppgang og nettside to uker før arbeidene starter. Har sameier ikke handlet i tråd med styrets retningslinjer for hvordan vedlikeholdsarbeid skal gjennomføres og det oppstår skade, ulempe, eller økonomisk tap kan sameiet ikke holdes ansvarlig for dette.

Ved forsikringstilfelle dekker sameiet kun forsikringens egenandel når skaden eller det økonomiske tapet knytter seg til forhold som sameiet har vedlikeholdsansvar for. Sameier dekker selv egenandel i forsikringsskader hvor sameiet ikke har vedlikeholdsansvar. Hvis en sameier leier ut eiendom, er utleier overfor sameiet juridisk ansvarlig for sin leietager.

§ 12 Mislighold

Hvis en sameier misligholder sin vedlikeholdsplikt etter å ha blitt skriftlig varslet om dette av sameiet, har sameiet etter en periode på minst to uker fra varselets dato rett til å få nødvendig vedlikehold utført for sameierens regning. Utbedringstiltak eller reparasjoner som er nødvendige for å unngå tap eller skade for sameiet eller tredjemann, kan sameiet straks la utføre for den ansvarlige sameiers regning.

Advarsel

Hvis en sameier misligholder sine forpliktelser skal styret gi vedkommende en advarsel. Advarselen skal gis skriftlig og opplyse om at vesentlig mislighold gir sameiet rett til å kreve seksjonen solgt, jfr. eierseksjonslovens § 38, 1. ledd.

Pålegg om salg

Hvis sameieren vesentlig misligholder etter at advarsel er gitt, kan styret pålegge vedkommende å selge seksjonen. Pålegg om salg skal gis skriftlig og opplyse om at seksjonen kan kreves solgt ved tvangssalg hvis pålegget ikke er etterkommet innen 6 måneder fra pålegget er mottatt, jfr. eierseksjonslovens § 38, 2. ledd.

Fravikelse

Medfører sameiers oppførsel fare for ødeleggelse eller vesentlig forringelse av eiendommen, eller er sameiers oppførsel til alvorlig plage eller sjenanse for eiendommens øvrige brukere, kan styret kreve fravikelse av seksjonen. Styret må senest samtidig med begjæringen rette pålegg om salg, jfr. ovenfor, samt eierseksjonslovens § 39, 1. ledd, jfr. § 38, 1. ledd.

Fravikelse av annen bruker enn sameier

Hvis en bruker som ikke er sameier misligholder sine forpliktelser overfor sameiet, kan styret kreve fravikelse (utkastelse) etter reglene ovenfor, jfr. eierseksjonslovens § 39, 2. ledd. Styret må senest samtidig rette pålegg om salg til sameieren, jfr. eierseksjonslovens § 38, 1. ledd.



§ 13 Utvidet panterett

I tillegg til den panterett som følger direkte av eierseksjonsloven § 31 skal Sameiet ha panterett for tap eller omkostninger Sameiet måtte bli påført i tilknytning til sameiers mislighold eller erstatningsbetingende opptreden, jfr. §§ 11 og 12 over. Sameiets legalpanterett følger til enhver tid lovgivningens maksimum.

§ 14 Garasjeplasser

Sameiet har et carportanlegg med 8 oppmerkede plasser. Hver boligseksjon har hver sin parkeringsplass her og inngår i seksjonsnummeret.

Øvrig: Eksisterende bolighus på eiendommen (gnr 280 bnr 280) ved stiftelse av dette sameiet skal ha rett til parkering for 2 biler på oversiden av dette huset. Hjemmelshaver plikter å ta del i vedlikehold samt andel brøyting på området rundt carportene men skal ikke ha noe med carportene å gjøre eller resten av sameiet.

Sameiet består av til sammen 8 boligseksjoner i Røddesnesvegen 1 A, 1 B, 1 C og 1 D. I tillegg er det 2 boligseksjoner i gammelt hus, utskilt fra gnr. 280 bnr 15, som deltar med en andel for vedlikehold mm på

området rundt carportene. Hjemmelshaver av utskilt parsell (gammelt hus gnr 280 bn 280) gis rett til å benytte sameiets fellesareal for nødvendig adkomst med vedlikeholdsarbeider mm av tilsvarende art for sin eiendom.



SAMEIET AUNELUND
Årsrapport

		Resultat	
KONTO	NOTER	2025	2024
Inntekter			
Andre inntekter			
3960 Andre inntekter		70 959	59 323
Sum Inntekter		70 959	59 323
Kostnader			
Annen driftskostnad			
6310 Vedlikehold		43 354	73 325
6706 Forretningsfører/sekretær		6 350	2 320
6800 Kontorrekvisita		2 100	2 040
7500 Forsikring		26 464	23 604
7770 Bank- og kortgebyr		52	56
7779 Andre kostnader		1 749	0
7790 Snøbrøyting		0	4 725
<i>Sum Annen driftskostnad</i>		<i>80 069</i>	<i>106 070</i>
Sum Kostnader		80 069	106 070
Årets resultat		-9 110	-46 747

Balanse			
KONTO	NOTER	2025	2024
Eiendeler			
Fordringer			
1510 Kundefordringer		-1 300	0
Bankinnskudd/Kontanter			
1920 4266.17.61134		5 430	818
Sum Eiendeler		4 130	818
Gjeld			
Kortsiktig gjeld			
2400 Leverandørgjeld		355	-67
Sum Gjeld		355	-67
Kapital			
Innskutt egenkapital			
2000 Startkapital		60 000	48 000
Opptjent egenkapital			
2050 Annen egenkapital		-56 225	-47 115
Sum Kapital		3 775	885
Sum egenkapital og gjeld		4 130	818

SAMEIET AUNELUND
Årsrapport



		Resultat	
KONTO	NOTER	2024	2023
Inntekter			
Andre inntekter			
3960 Andre inntekter		59 323	58 845
Sum Inntekter		59 323	58 845
Kostnader			
Annen driftskostnad			
6310 Vedlikehold		73 325	36 036
6706 Forretningsfører/sekretær		2 320	8 705
6800 Kontorrekvisita		2 040	2 040
7500 Forsikring		23 604	22 144
7770 Bank- og kortgebyr		56	44
7790 Snøbrøyting		4 725	8 593
<i>Sum Annen driftskostnad</i>		<i>106 070</i>	<i>77 562</i>
Sum Kostnader		106 070	77 562
Årets resultat		-46 747	-18 717

Balanse			
KONTO	NOTER	2024	2023
Eiendeler			
Fordringer			
1510 Kundefordringer		0	0
Bankinnskudd/Kontanter			
1920 4266.17.61134		818	47 632
Sum Eiendeler		818	47 632
Gjeld			
Kortsiktig gjeld			
2400 Leverandørgjeld		-67	0
Sum Gjeld		-67	0
Kapital			
Innskutt egenkapital			
2000 Startkapital		48 000	48 000
Opptjent egenkapital			
2050 Annen egenkapital		-47 115	-368
Sum Kapital		885	47 632
Sum egenkapital og gjeld		818	47 632

Nabolagsprofil

Røddesnesvegen 1G - Nabolaget Oppdal sentrum/Bjørkgrenda - vurdert av 25 lokalkjente

Nabolaget spesielt anbefalt for

- Familier med barn
- Etablerere
- Enslige



Offentlig transport

Oppdal skole Linje 480	6 min	0.5 km
Oppdal stasjon Linje F6, R70	6 min	0.5 km
Trondheim Værnes	2 t 3 min	

Skoler

Aune barneskole (1-7 kl.) 413 elever, 29 klasser	8 min	0.7 km
Oppdal ungdomsskole (8-10 kl.) 262 elever, 15 klasser	6 min	0.5 km
Oppdal videregående skole 310 elever, 25 klasser	11 min	1 km

Ladepunkt for el-bil

Oppdal sentrum, Norway	3 min
Circle K Oppdal	4 min



Opplevd trygghet

Veldig trygt 82/100



Kvalitet på skolene

Veldig bra 79/100



Naboskapet

Godt vennskap 75/100

Aldersfordeling

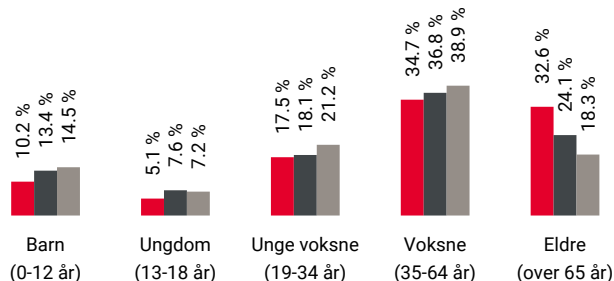

Område	Personer	Husholdninger
Oppdal sentrum/Bjørkgrend...	847	545
Oppdal	4 646	2 349
Norge	5 425 412	2 654 586

Barnehager

Bjerkehagen friluftsbarnhage (1-5 år) 16 barn	2 min	0.2 km
Høgmo barnehage (1-5 år) 30 barn	8 min	0.7 km
Brennan barnehage (0-5 år) 114 barn	18 min	1.6 km

Dagligvare

Coop Mega Oppdal	3 min
Post i butikk, søndagsåpent	0.3 km
Bunnpris Oppdal	3 min
Søndagsåpent	0.3 km



Innholdet i nabolagsprofilen er hentet fra ulike datakilder, og feil eller mangler kan forekomme. Vurderinger og sitater er innhentet på web og gir uttrykk for hvordan naboene vurderer nabolaget. FINN.no AS kan ikke holdes ansvarlig for feil/mangler i profilen. Copyright © Finn.no AS 2026

Primære transportmidler



1. Egen bil



2. Sykkel



Turmulighetene

Nærhet til skog og mark 88/100



Støynivået

Lite støynivå 86/100



Trafikk

Lite trafikk 81/100

Sport

- | | | | |
|--|--|-------|--------|
| | Oppdal kulturhus - aktivitetssal
Aktivitetshall | 5 min | 0.4 km |
| | Krux Klatring
Klatring | 5 min | 0.4 km |
| | Oppdal Treningssenter | 7 min | |

Boligmasse

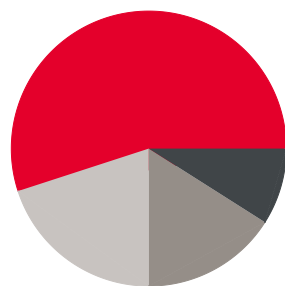

- 55% enebolig
- 9% rekkehus
- 16% blokk
- 20% annet

Varer/Tjenester

- | | | |
|--|-----------------------------|-------|
| | Torgsenteret / Domus Oppdal | 3 min |
| | Vitusapotek Oppdal | 5 min |

Aldersfordeling barn (0-18 år)

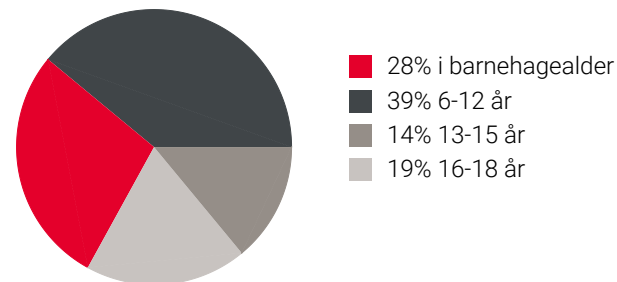

Familiesammensetning

Par m. barn



Par u. barn



Enslig m. barn



Enslig u. barn



Flerfamilier



0% 58%

- Oppdal sentrum/Bjørkgrenda
- Oppdal
- Norge

Sivilstand

		Norge
Gift	31%	33%
Ikke gift	45%	54%
Separert	12%	9%
Enke/Enkemann	12%	4%

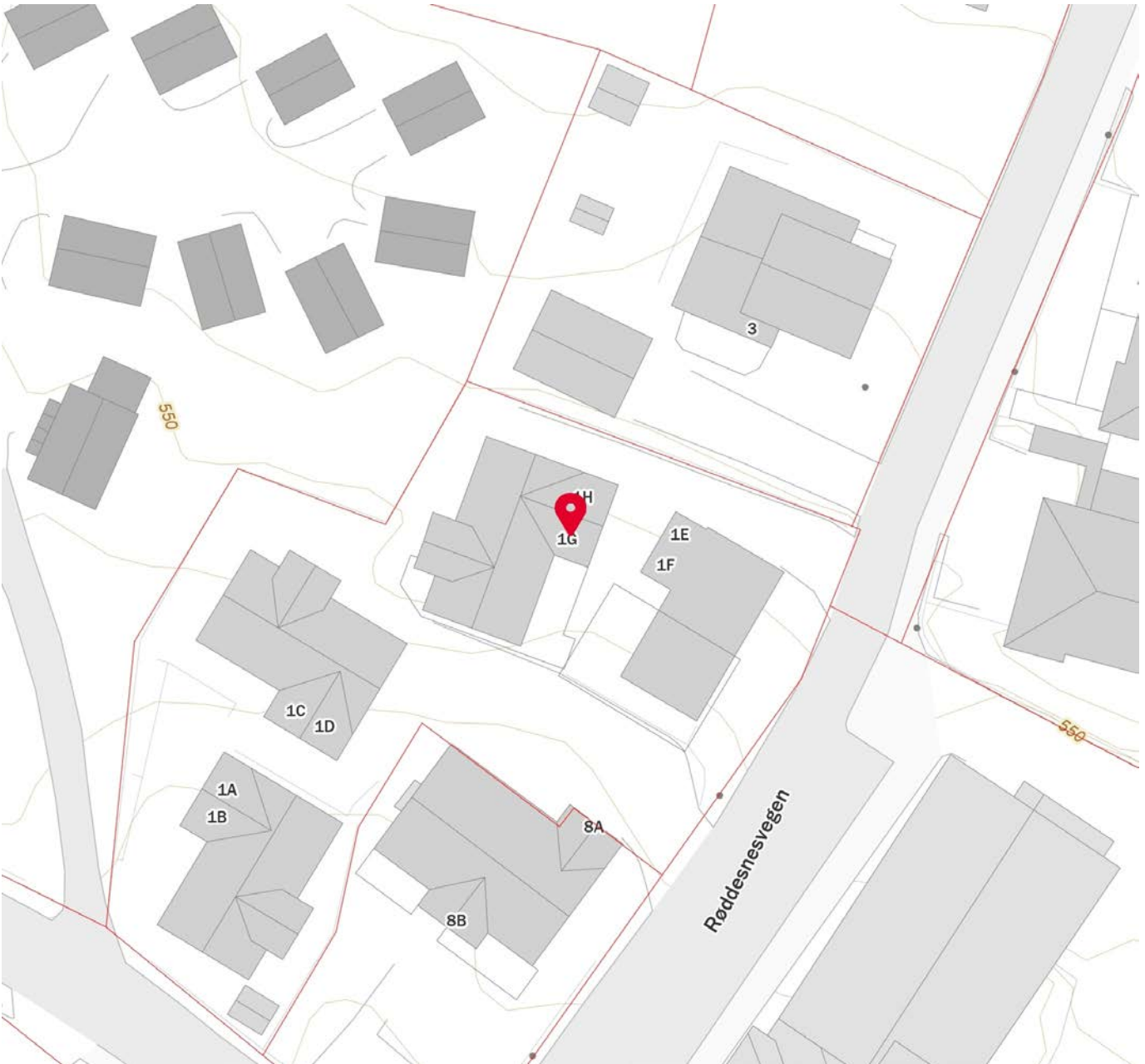
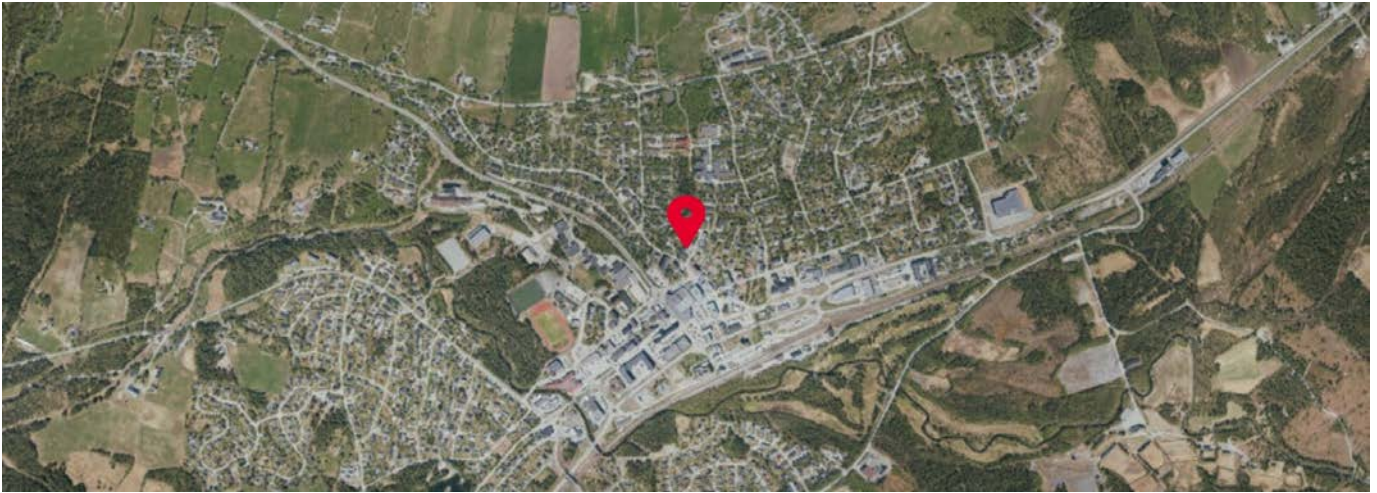

Innholdet i nabolagsprofilen er hentet fra ulike datakilder, og feil eller mangler kan forekomme. Vurderinger og sitater er innhentet på web og gir uttrykk for hvordan naboeene vurderer nabolaget. FINN.no AS kan ikke holdes ansvarlig for feil/mangler i profilen. Copyright © Finn.no AS 2026



Utskrift fra Norkart AS kartklient

Dato: 28.04.2026

Målestokk: 1:15000

Koordinatsystem: UTM 32N

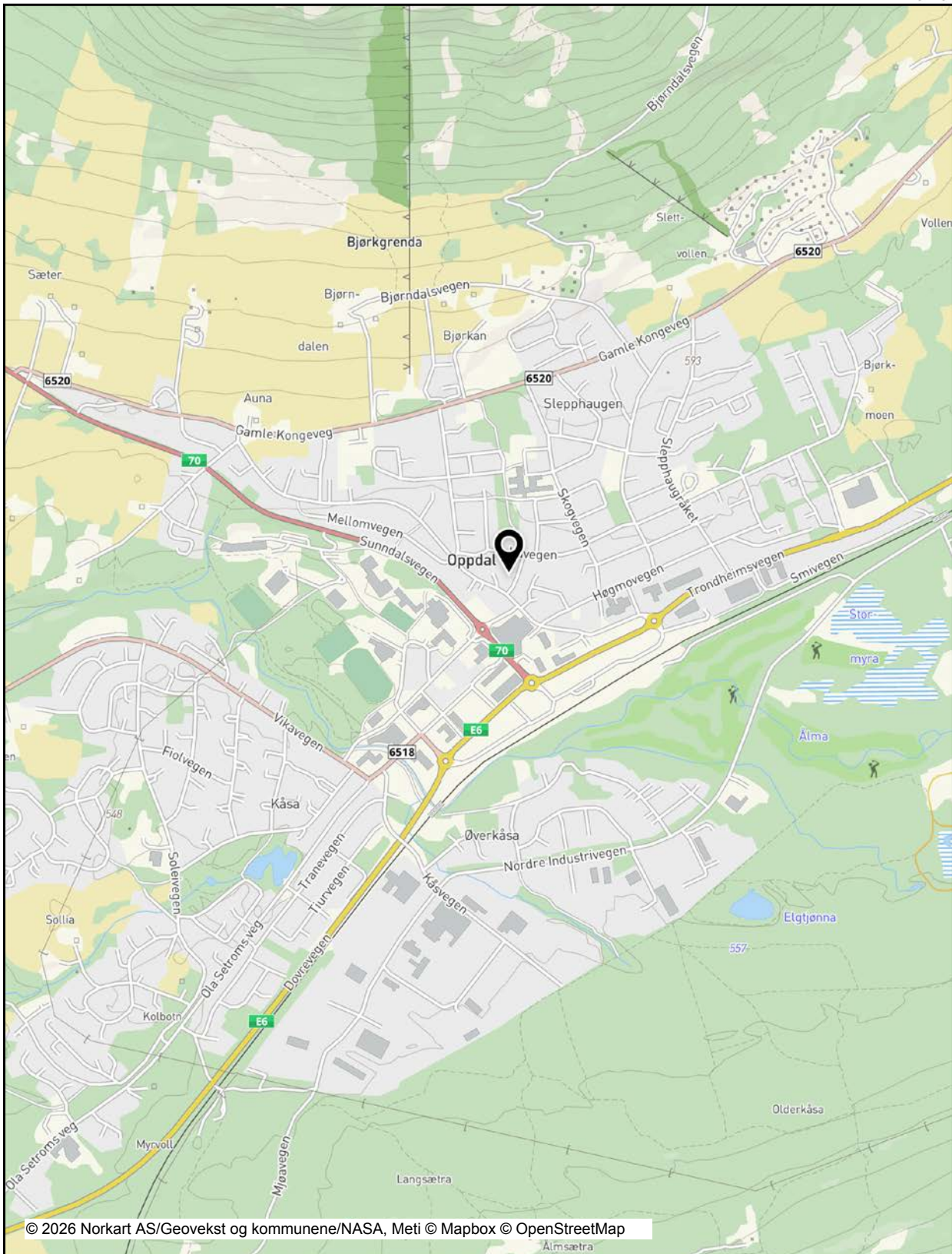

Det tas forbehold om riktigheten eller fullstendigheten av opplysningene i dette dokumentet. Det kan ikke rettes krav som følge av at disse opplysningene benyttes som grunnlag for beslutninger.



Utskrift fra Norkart AS kartklient

Dato: 28.04.2026

Målestokk: 1:2500

Koordinatsystem: UTM 32N

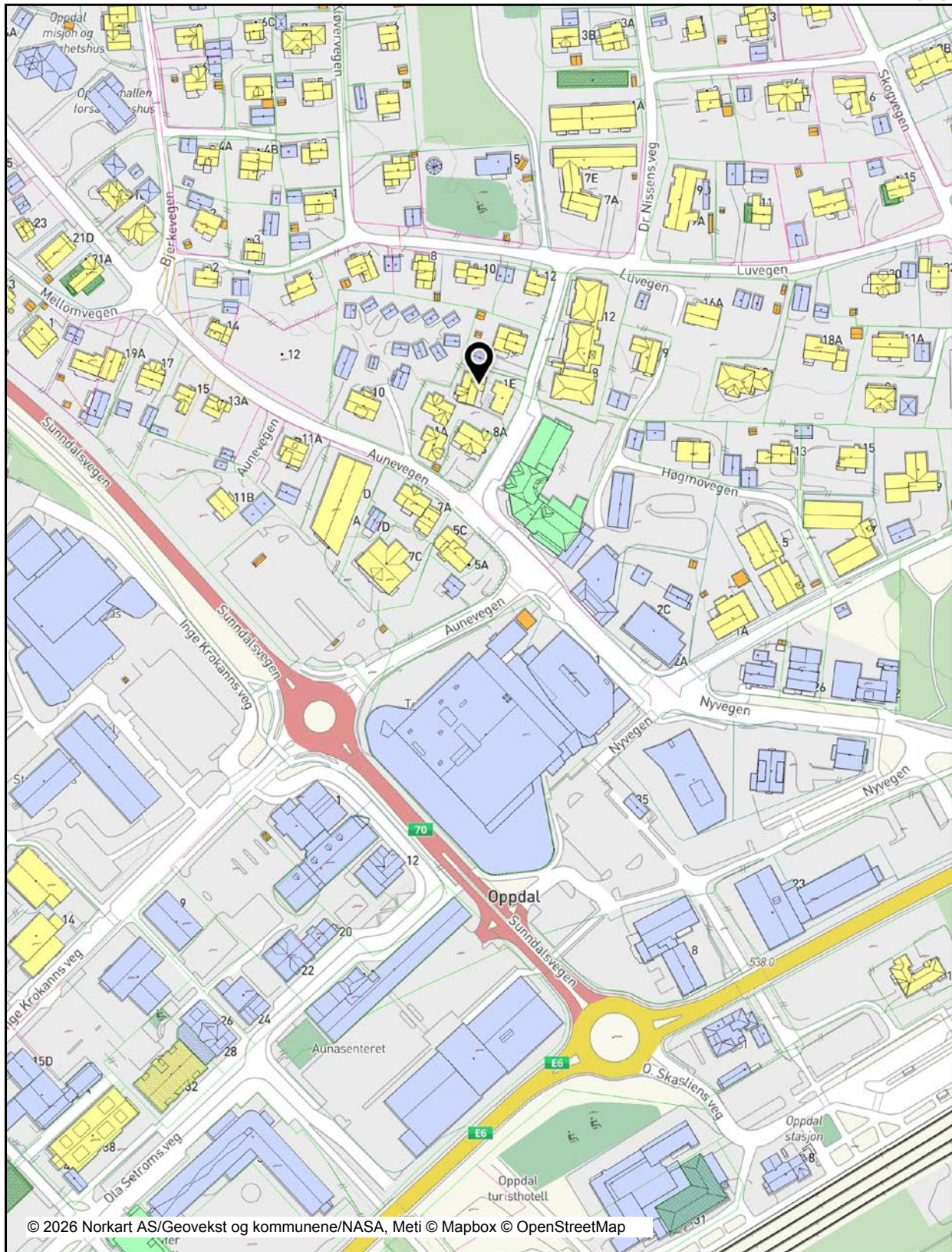

Det tas forbehold om riktigheten eller fullstendigheten av opplysningene i dette dokumentet. Det kan ikke rettes krav som følge av at disse opplysningene benyttes som grunnlag for beslutninger.



Utskrift fra Norkart AS kartklient

Dato: 28.04.2026

Målestokk: 1:500

Koordinatsystem: UTM 32N

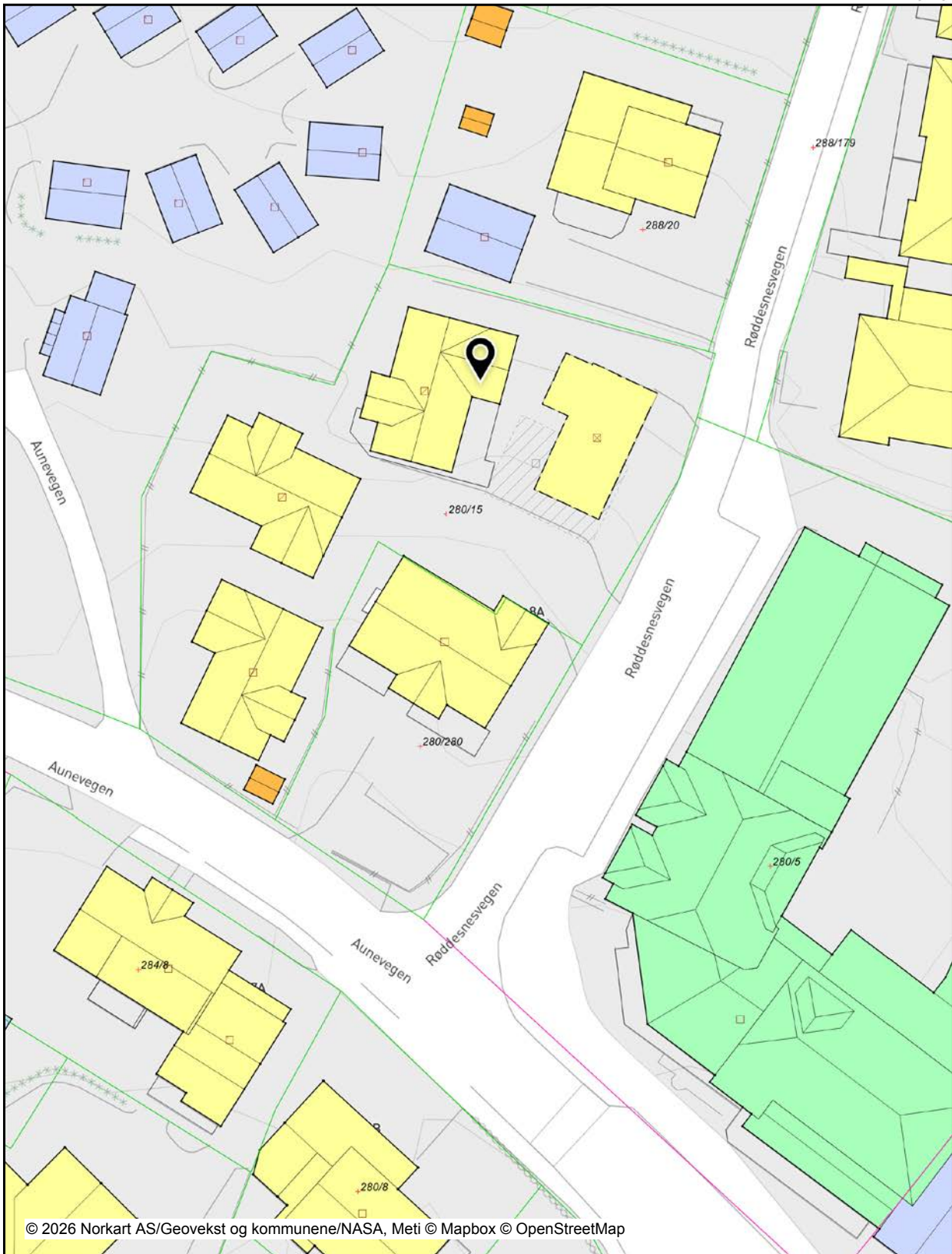

© 2026 Norkart AS/Geovekst og kommunene/NASA, Meti © Mapbox © OpenStreetMap

Det tas forbehold om riktigheten eller fullstendigheten av opplysningene i dette dokumentet. Det kan ikke rettes krav som følge av at disse opplysningene benyttes som grunnlag for beslutninger.



OVERSIKT OVER LØSØRE OG TILBEHØR TIL EIENDOMMEN

Oversikten er utarbeidet av Norges Eiendomsmeglerforbund, Eiendom Norge og Advokatforeningens Eiendomsmeglingsgruppe, og er gjeldende fra 1. januar 2020.

Generelt

Lov om avhending av fast eiendom (avhendingslova/avhl.) av 3. juli 1992 regulerer kjøper og selgers rettigheter og plikter ved overdragelse av fast eiendom og andeler i borettslag.

I henhold til avhl. § 3-4 skal eiendommen, når annet ikke er avtalt, overdras med innredninger og utstyr som etter lov, forskrift eller annet offentlig vedtak skal følge med. Det samme gjelder varig innredning og utstyr som enten er fastmontert eller er særskilt tilpasset bygningen, jf. avhl. § 3-5. Loven inneholder ingen detaljert oversikt over hva som omfattes av «innredning og utstyr», og over hva som skal regnes som «fastmontert eller særskilt tilpasset».

Partene kan fritt avtale hva som skal følge med eiendommen ved salg. Bransjens liste over løsøre og tilbehør som skal følge med eiendommen, er en del av avtalen mellom kjøper og selger dersom ikke annet er opplyst i salgsoppgaven, kjøper har tatt forbehold i bud eller avtale på annen måte er inngått. Der intet annet er avtalt, vil løsøre og tilbehør medfølge slik dette fremkommer av avhl. § 3-4 og § 3-5 og denne oversikt.

Produkter og installasjoner som medfølger overdras uten noen form for garantier, utover eventuell gjenværende leverandørgaranti.

Dersom det er noe i nedenstående liste som ikke finnes på eiendommen, vil det heller ikke medfølge.

- 1. HVITEVARER** medfølger der dette er spesielt angitt i salgsoppgaven.
- 2. HELDEKKENDE TEPPER** følger med uansett festemåte.
- 3. VARMEKILDER**, slik som ovner, kaminer, peiser, varmepumper og panelovner, følger med uansett festemåte. Frittstående biopeiser/varmeovner og terrassevarmere medfølger ikke. Det følger ikke med varmekilder i rom som ikke har vegg- eller fastmonterte varmekilder på visning.
- 4. TV, RADIO OG MUSIKKANLEGG.** TV-antennene og fellesanlegg for TV, herunder parabolantenne, og tuner/dekoder/tv-boks medfølger der dette eies av selger. Veggmontert TV/flatskjerm med tilhørende festeordning samt musikkanlegg følger ikke med (se også punkt 12).
- 5. BADEROMSINNREDNING/UTSTYR.** Badekar, dusjkabinett, dusjvegger, alle fastmonterte speil og hyller, fastmonterte glass- og håndkleholdere, herunder håndklevarmere samt baderomsinnredning, medfølger.
- 6. GARDEROBESKAP** medfølger, selv om disse er løse. Fastmonterte garderobehyller og knagger medfølger. Innredning i garderobeskap, for eksempel løse eller fastmonterte trådkurver, hyller, stenger og lignende, medfølger.

7. KJØKKENINNREDNING medfølger, herunder også åpne, fastmonterte hyller og løs eller fastmontert kjøkkenøy.

8. MARKISER, PERSIENNER og annen type innvendig og utvendig solskjerming, gardinoppheng, lamellgardiner og liftgardiner medfølger.

9. AVTREKKSIVIFTER av alle slag, samt fastmonterte aircondition/ventilasjonsanlegg, medfølger.

10. SENTRALSTØVSUGER medfølger med komplett anlegg, herunder slange, munnstykke mm.

11. LYSKILDER. Kupler, lysstoffarmatur, fastmonterte "spotlights", oppheng og skinner med spotlights samt utelys og hagebelysning medfølger. Vegglamper, krokhengte lamper, lysekroner, prismelamper og lignende som er koblet til sukkerbit eller stikkontakt følger likevel ikke med.

12. INSTALLERTE SMARTHUSLØSNINGER med sentral som styrer lys, varme, lyd o.l., samt tilhørende trådløse enheter som brytere, sensorer, kameraer, integrerte høyttalere el. medfølger. Enkle lysstyringssystem f.eks. med en sentral som kun styrer lyspærer eller smartpærer montert i sokkel medfølger likevel ikke.

13. UTVENDIGE SØPPELKASSER og eventuelt holder/hus til disse medfølger.

14. POSTKASSE medfølger.

15. UTENDØRS INNRETNINGER slik som flaggstang, fastmontert tørkestativ, samt andre faste utearrangementer som f.eks. badestamp, boblekar/jacuzzi og liknende utendørs kar, lekestue, lekestativ, utepeis, fastmontert trommel til vannslange, medfølger. Guidekabel/avgrensingskabel til robotgressklipper medfølger, men robotgressklipper og ladestasjon for denne medfølger ikke.

16. FASTMONTERT VEGGLADER/LADESTASJON TIL EL-BIL medfølger uavhengig av hvor laderen er montert.

17. SOLCELLEANLEGG med tilhørende teknisk infrastruktur medfølger.

18. GASSBEHOLDER til gasskomfyr og gasspeis medfølger.

19. BRANNSTIGE, BRANNTAU, feiestige og lignende medfølger der dette er påbudt. Løse stiger medfølger ikke.

20. BRANNSLUKNINGSAPPARAT, BRANNSLANGE og RØYKVARSLER medfølger der dette er påbudt. Det er eier og brukers plikt til å se til at utstyret forefinnes på enhver eiendom. Hvis annet ikke er uttrykkelig avtalt, skal dette derfor alltid følge med ved salg av eiendom.

21. SAMTLIGE NØKLER til eiendommen som selger er i besittelse av skal overleveres kjøper på overtakelsen, herunder nøkler til eventuelle boder, uthus, garasjeportåpner e.l. Låses boder, uthus e.l. med hengelås, skal lås og nøkler til disse medfølge.

22. GARASJEHYLLER, bodhyller, lagringshyller og oppheng til bildekk medfølger såfremt de er fastmontert.

Planter, busker og trær som er plantet på tomten, eller fastmonterte kasser og lignende er en del av eiendommen og medfølger i handelen.

Trygghet for deg som boligkjøper



Derfor bør du ha Boligkjøperforsikring:



1 av 4 finner feil etter overtakelse av ny bolig



Advokaten vet hvilke feil som gir krav mot selger



Vi tar saken, uten økonomisk risiko for deg



Advokathjelp er dyrt når du ikke har Boligkjøperforsikring

Advokatforsikring for boligeiere inkluderer i tillegg:

- Samboeravtale og ektepakt
- Arveoppgjør, testament og fremtidsfullmakt
- Kjøp og håndverkertjenester
- Naboforhold og husleie
- ID-tyveri og nettkrenkelser
- Tilgang til viktige digitale kontrakter
- Husstandsdekning
- Opptil 2 mill. i tvistedekning

Hva koster det?

Andelsbolig og aksjeleilighet	8 900 kr
Selveierleilighet og rekkehus	11 900 kr
Ene-, tomannsbolig og tomt	16 900 kr

Pris gjelder for 5 år.

Advokatforsikring for boligeiere kan bare tegnes samtidig med boligkjøperforsikringen, og koster kun kr 2 800 i tillegg per år.

Egenandel kr 4 000 påløper ved takst, tvist eller 10 timer advokatbistand, avhengig av hva som kommer først

Boligkjøperforsikring tegnes hos eiendomsmegler senest ved kontraktssignering og gir rett til advokathjelp inntil 5 år etter overtakelse. Forsikringen betales som del av oppgjøret ved boligkjøpet. Advokatforsikringen fornyes årlig ved faktura fra HELP.

Har du spørsmål? Kontakt HELP på 22 99 99 99 eller post@help.no. Les mer på help.no.

Ved kjøp av landbrukseieendom, herunder også småbruk, og annen kombinasjonseiendom, begrenser forsikringen seg til våningshuset (kundens primærbolig). Meglerforetaket mottar kr 5 600/5 600/5 900 i kostnadsgodtgjørelse, avhengig av boligtype, samt et tillegg på kr 1 000 ved salg av Advokatforsikring for boligeiere. Vi tar forbehold om pris- og vilkårsendringer. Hvis premien ikke er innbetalt ved overtakelse, vil avtalen bli kansellert. For fullstendig informasjon om dekning og vilkår, se help.no.



9 av 10

boligselgere kjøper
boligselgerforsikring

Boligselgerforsikring

- så du kan føle deg trygg

Undersøkelser viser at én av fem boligkjøpere reklamerer etter kjøp av brukt bolig. I mange tilfeller skyldes det feil eller mangler som først blir oppdaget etter overtakelsen. Selger du uten boligselgerforsikring risikerer du å bli holdt økonomisk ansvarlig. Det kan føre til krav om prisavslag, erstatning eller i verste fall heving av kjøpet.

Med boligselgerforsikring kan du senke skuldrene når salget er gjennomført. Kommer det krav eller klager, er det vi i Fremtind som håndterer saken for deg og som kan utbetale erstatning til kjøper.

Hvorfor boligselgerforsikring?

- gjelder fra budaksept og inntil fem år etter overtakelse
- gjelder skjulte feil og mangler som kjøperen ikke kunne forvente
- dekker krav om prisavslag, erstatning eller heving opptil boligens salgssum, maks 14 millioner kroner
- gir deg profesjonell hjelp fra erfarne advokater og jurister i Fremtind

Prisoversikt

Boligtype/Eierform	Beskrivelse	Pris	Minimumspris	Maksimalpris
Andels- og aksjeboliger	Alle typer andels-/aksjebolig inkl. enebolig og hytte/fritidsbolig.	2,5 ‰	4 200 kr	31 000 kr
Selveierleilighet, eierseksjon og fritidsleilighet Tomannsbolig/ flermannsbolig/ rekkehus	Alle typer seksjonsbolig <i>unntatt</i> enebolig	4,3 ‰	6 500 kr	37 000 kr
Enebolig Tomannsbolig/ flermannsbolig/ rekkehus	Alle typer boliger med eget gnr./bnr <i>inkl.</i> enebolig med snr.	5,6 ‰	12 000 kr	62 000 kr
Hytte	Alle typer hytte (frittliggende og knyttet sammen i rekke) med gnr./bnr./snr./f.nr.	6,2 ‰	9 600 kr	62 000 kr
Tomt	Alle typer tomt	5,6 ‰	10 000 kr	62 000 kr

Fremtind

www.fremtind.no

Personlig kundeservice og rådgivning

Vi er lokalbanken som tilbyr det som betyr mest i lengden – personlig kundeservice og rådgivning.

Jeg ønsker å samarbeide med deg for å analysere dine behov for å kunne gi deg/dere de beste løsningene enten det gjelder lån, sparing, forsikring eller pensjon.

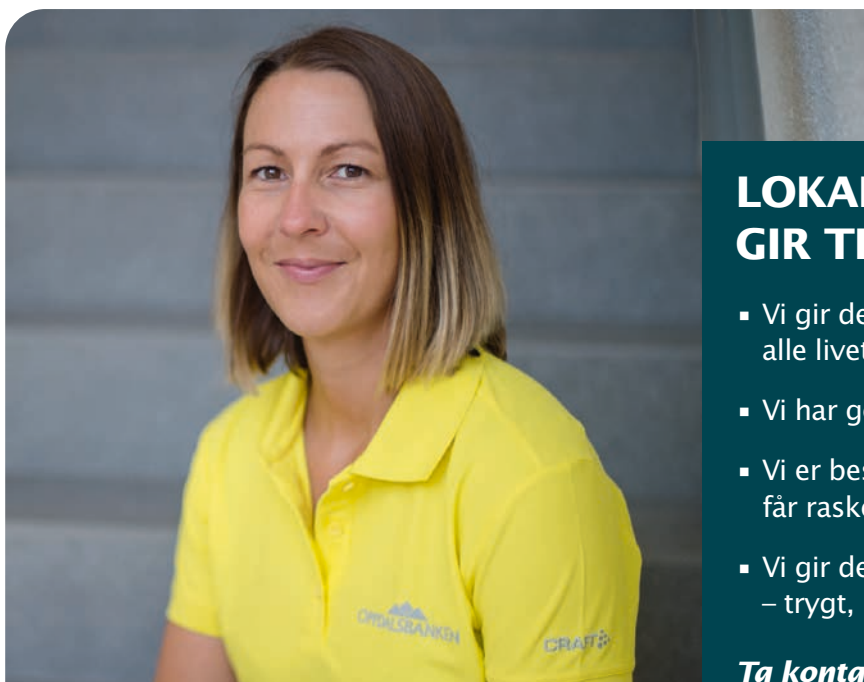

INGRID SYLTHE VIKEN

Autorisert finansiell rådgiver
telefon: 482 16 402
e-post: isv@oppdalsbanken.no

LOKAL KOMPETANSE GIR TRYGGHET

- Vi gir deg gode løsninger gjennom alle livets faser.
- Vi har gode digitale løsninger.
- Vi er beslutningsdyktig, slik at du får raske svar.
- Vi gir deg hjelpen du trenger – trygt, raskt og enkelt.

Ta kontakt med meg på telefon eller mail, slik at vi kan avtale et uforpliktende møte.

En alliansebank i **eika**.



Oppdalsbanken
– oss bry oss



Et hjem er mer verdt enn et hus, og et hus er mer enn bare vegger.

Det er et sted for å skape gode minner
preget av trivsel, omsorg og trygghet.

For oss som jobber med folks hjem hver
eneste dag, er det naturlig å engasjere oss
sammen med SOS-barnebyer for å gi flere
barn et trygt og godt hjem.

For hvert hjem vi formidler, gir vi derfor
100 kroner til SOS-barnebyers arbeid.

aktiv. +  **SOS
BARNEBYER**

For eiendommen:

Adresse: Røddesnesvegen 1G
7340 OPPDALMeglerforetak: Aktiv Eiendomsmegling
Saksbehandler: Jon Ivar JamtøyTelefon: 934 26 896
E-post: jon.ivar.jamtoy@aktiv.no

Oppdragsnummer:

Undertegnede gir herved følgende bud på ovennevnte eiendom:

Kjøpesum: Kr. _____

Beløp med bokstaver: Kr. _____

+ omkostningert iht. opplysninger i salgsoppgaven

Dette budet er bindende for undertegnede frem til og med den: _____ Kl. _____

Dersom annet ikke er angitt gjelder budet til kl. 15.00 første virkedag etter siste annonserte visning. I forbrukerforhold vil bud med kortere akseptfrist enn til kl. 12.00 første virkedag etter siste annonserte visning ikke bli viderefordlet til selger.

Eventuelle forbehold: _____

Undertegnede er kjent med at selger står fritt til å godta eller forkaste ethvert bud. Likeledes er undertegnede klar over at budet er bindende for budgiver når det er kommet til selgers kunnskap. Handelen er juridisk bindende for begge parter dersom budet aksepteres innen akseptfristen. Undertegnede er kjent med at budjournalen vil bli forelagt kjøper og selger når handel er sluttet.

Ønsket overtakelsesdato: _____

Budet baseres på opplysninger og salgsvilkår som fremkommer av salgsoppgave datert: _____

Kjøpet vil bli finansiert slik:

Låneinstitusjon: _____ Referanse og tlf nr.: _____

Lånt kapital: _____ Kr.: _____

Egenkapital: _____ Kr.: _____

Totalt: _____ Kr.: _____

Egenkapital består av: Salg av nåværende bolig eller fast eiendom Disponibelt kontantbeløp (bankinnskudd)Jeg gir bud som: Forbruker Ledd i næringsvirksomhet / juridisk person (selskap)Jeg samtykker til bruk av elektronisk kommunikasjon: Ja Nei

Navn: _____

Navn: _____

Fødselsnr. (11 siffer): _____

Fødselsnr. (11 siffer): _____

Adresse: _____

Adresse: _____

Postnr.: _____ Sted: _____

Postnr.: _____ Sted: _____

Tlf.: _____ E-post: _____

Tlf.: _____ E-post: _____

Dato.: _____ Sign: _____

Dato.: _____ Sign: _____

Kopi av legitimasjon

Kopi av legitimasjon

Forbrukerinformasjon om budgivning



Sist oppdatert med virkning fra 1. juli 2025, i forbindelse med ikrafttredelse av endringer i eiendomsmeglingsloven.

Informasjonen er utarbeidet av Forbrukerrådet, Advokatforeningen ved Lovutvalget for eiendomsmegling, Eiendom Norge og Norges Eiendomsmeglerforbund, på grunnlag av bl.a. eiendomsmeglingsloven § 6-8.

Nedenfor gis en oversikt over de retningslinjer som anbefales ved budgivning på eiendommen. Avslutningsvis gis også en kort oversikt over de viktigste rettsreglene tilknyttet budgivning.

Før det legges inn bud på eiendommen oppfordres budgiver til å sette seg inn i all relevant informasjon om eiendommen, herunder salgsoppgave og tilstandsrapport.

GJENNOMFØRING AV BUDGIVNING:

1. Alle bud skal inngis skriftlig til megler, som formidler disse videre til selger. Med skriftlige bud menes også elektroniske meldinger som e-post og SMS når informasjonen i disse er tilgjengelig også for ettertiden. Kravet til skriftlighet gjelder også budforhøyelser, og motbud (bud fra selger), aksept eller avslag fra selger. Før formidling av bud til selger skal megler innhente gyldig legitimasjon og signatur fra budgiver. Kravet til legitimasjon og signatur er oppfylt for budgivere som benytter e-signatur som f.eks. BankID eller MinID.

2. Et bud bør inneholde eiendommens adresse (eventuelt gnr/bnr), kjøpesum, budgivers kontaktinformasjon, finansieringsplan, akseptfrist, overtakelsesdato og eventuelle forbehold som for eksempel usikker finansiering, salg av nåværende bolig ol. Normalt vil ikke et bud med forbehold bli akseptert før forbeholdet er avklart. Konferer gjerne med megler før bud inngis.

3. Megler skal legge til rette for en forsvarlig avvikling av budrunden. I forbrukerforhold (dvs. der selger er forbruker) skal megleren ikke formidle bud med kortere akseptfrist enn kl. 12.00 første virkedag etter siste annonserte visning. Etter denne fristen bør budgivere ikke sette en kortere akseptfrist enn at megler har mulighet til, så langt det er nødvendig, å orientere selger, budgivere og øvrige interessenter om bud og forbehold. Dersom bud inngis med en frist som åpenbart er for kort til at megleren kan avvikle budrunden på en forsvarlig måte som sikrer selger og interessenter et tilstrekkelig grunnlag

for sine handlingsvalg, vil megler fraråde budgiver å stille slik frist.

4. Megler skal ikke formidle bud med forbehold om at budet eller forbehold i budet skal holdes skjult (hemmelig) for andre budgivere og interessenter.

5. Megleren vil uoppfordret gi sin vurdering av det enkelte bud overfor selger, når budet er gitt innenfor fristene i punkt 3.

6. Megleren skal, så langt det er nødvendig og mulig, holde budgiverne skriftlig orientert om mottatte bud, herunder budets størrelse, forbehold og akseptfrist. Megler skal så snart som mulig bekrefte skriftlig overfor budgivere at budene deres er mottatt. For øvrig vil megler, på forespørsel fra andre, opplyse om aktuelle bud på eiendommen, herunder relevante forbehold.

7. Kopi av budjournal skal gis til kjøper og selger uten ugrunnet opphold etter at handel er kommet i stand. Dersom det er viktig for budgiver å bevare sin anonymitet, bør budet formidles gjennom fullmektig.

8. Etter at handel har kommet i stand, eller dersom en budrunde avsluttes uten at handel er kommet i stand, kan en budgiver kreve kopi av budjournalen i anonymisert form.

VIKTIGE AVTALERETTSLIGE FORHOLD:

1. Det eksisterer ingen angrerett ved salg/kjøp av fast eiendom.

2. Når et bud er inngitt til megler og innholdet i budet er formidlet til selger (slik at selger har fått kunnskap om budet), kan budet ikke kalles tilbake. Budet er da bindende for budgiver frem til akseptfristens utløp, med mindre budet før denne tid avslås av selger eller budgiver får melding om at eiendommen er solgt til en annen. Man bør derfor ikke gi bud på flere eiendommer samtidig dersom man ikke ønsker å kjøpe flere enn en eiendom.

3. Selger står fritt til å forkaste eller akseptere ethvert bud, og er for eksempel ikke forpliktet til å akseptere høyeste bud.

4. Når en aksept av et bud har kommet frem til budgiver innen akseptfristens utløp er det inngått en bindende avtale.

5. Husk at et eventuelt bud fra selger til kjøper (såkalte «motbud»), avtalerettslig er et bindende tilbud som medfører at det foreligger en avtale om salg av eiendommen dersom budet i rett tid aksepteres av kjøper.

aktiv.
Tar deg videre