



aktiv.

Rådhusgata 10, 2212 KONGSVINGER

**Moderne og arealeffektiv 2-roms
selveier midt i sentrum * Heis *
Ingen forkjøpsrett!**



Eiendomsmegler MNEF / Fagansvarlig

Amelia Åsengen

Mobil 455 13 220

E-post amas@aktiv.no

Aktiv Eiendomsmegling Kongsvinger

Storgata 40, 2212 Kongsvinger. TLF. 62 88 84 20

Nøkkelinformasjon

Prisant.: Kr 2 450 000,-
Omkostn.: Kr 62 640,-
Total ink omk.: Kr 2 512 640,-
Felleskostn.: Kr 3 175,-
Selger: Naghman Munir
Muna Ahmad

Salgsobjekt: Eierseksjon
Eierform: Eierseksjon
Byggeår: 2021
BRA-i/BRA Total 35/38 kvm
Tomtstr.: 4033.2 kvm
Soverom: 2
Gnr./bnr. Gnr. 73, bnr. 278
Snr. 9
Oppdragsnr.: 1202260051

Moderne og arealeffektiv 2-roms selveier midt i sentrum * Heis * Ingen forkjøpsrett!

Nyere 2-roms selveier med heis og trinnfri adkomst i Haugekvatalet i Kongsvinger sentrum. Her finner du alt du trenger av butikker, spisesteder, fritidsfornyelser, skoler og offentlige tjenester rett utenfor hjemmet ditt.

Leiligheten sto ferdig i 2021, og har moderne standard og overflater med minimal bruskslitasje. Leiligheten på 35 kvm inneholder entré, stue og kjøkken i åpen løsning, et moderne bad og et soverom med garderobeskap. Leiligheten har balansert ventilasjon gir deg et friskt og sunt innneklima, og med vannbåren gulvvarme kan du møte de kaldeste vinterdagene med en lun, behagelig varme som gjør det godt å være innendørs.

God mulighet for leietaker fra første dag dersom du vurderer kjøp for utleie.

Sportsbod i kjeller med adkomst fra heis. Ingen forkjøpsrett!

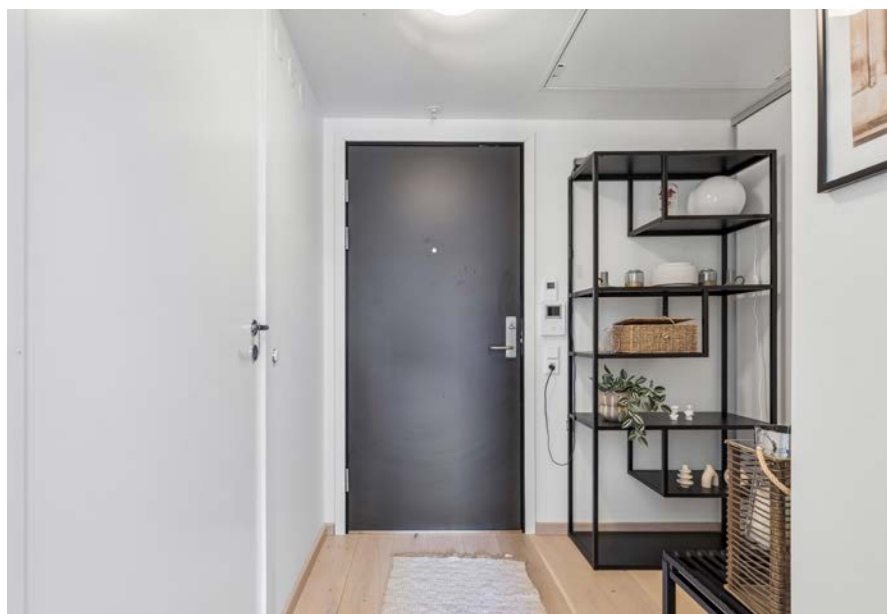

Innhold

Nøkkelinformasjon	2
Om eiendommen	4
Plantegning	28
Tilstandsrapport	30
Egenerklæring	45
Nabolagsprofil	60
Budskjema	71

Om eiendommen

Om boligen

Areal

BRA - i: 35 kvm

BRA - e: 3 kvm

BRA totalt: 38 kvm

Leilighet

Bruksareal fordelt på etasje

2. etasje

BRA-i: 35 kvm Gang, bad/vaskerom, kjøkken/stue, soverom

Bod

Bruksareal fordelt på etasje

Kjeller

BRA-e: 3 kvm Bod i kjeller

Tomtetype

Eiet

Tomtestørrelse

4033.2 kvm

Tomtebeskrivelse

Oppgitt areal er omtrentlig og felles for hele sameiet.

Tomten er tilnærmet flat og er pent opparbeidet og beplantet. Flott bakgård med med sittegrupper, sykkelstativer, avfallshåndtering/molokker og innkjøring til parkeringskjeller.

Beliggenhet

Leiligheten ligger i 2. etasje i Rådhusgata 10, et nytt boligkompleks midt i hjertet av Kongsvinger sentrum. Her har man umiddelbar nærhet til de fleste fasiliteter. Her finner du alt du trenger av butikker, spisesteder, fritidsfornyelser, skoler og offentlige tjenester rett utenfor hjemmet ditt. Du tar bare heisen ned, og vips så har du alt i nærheten. I kvartalet ligger et hyggelig bakeri, en fantastisk ferskvarebutikk, to

restauranter og flere lokale og sjarmerende butikker. Det er også nærhet til kjøpesenter, restauranter, puber, kino, butikker, banker, treningssentre, sykehus, bibliotek og jernbanestasjon med timesavganger til storbyen. Føler du for en deilig løpetur, ligger strandpromenaden klar med belysning og usjenert gangsti langs Glomma.

Kongsvinger by har godt med aktivitetstilbud. Kongsvinger har svømmehall og flere idrettsanlegg. Her er det muligheter for fotball, håndball, klatring, friidrett med løpebane og tennis mm. I byen ellers finnes også dansestudio, Gjemselund fotballstadion, og Kongshallen ishall der det er tilbud om både hockey og kunstløp. Byen har flere treningssentre.

Fra Kongsvinger er det ca. 10 mil til Oslo, ca. 7 mil til Gardermoen og ca. 4 mil til Sverige (Charlottenberg) med stort kjøpesenter og shoppingmuligheter.

Adkomst

Se vedlagte kart. Det vil bli satt opp visningsskilt ved fellesvisninger.

Bebyggelsen

Boligblokk i sentrum med selveierleiligheter fra 2021.

Offentlig kommunikasjon

Nærmeste bussholdeplass for bybuss ligger ved Rådhuset, ca 100 m unna boligen. Til Kongsvinger stasjon er det ca 800 m. Herfra går det jevnlig busser, samt lokaltog i retning Oslo/Asker. Det går også tog i til Stockholm et par ganger i døgnet.

Bygningssakkyndig

Arne Skyrud Takstforretning AS;

Type rapport

Tilstandsrapport

Byggemåte

Haugekvartalet stod ferdig i 2021, og er bestående næringslokaler på bakkeplan, leiligheter i 3 etasjer og parkeringskjeller. Konstruksjoner i betong/mur/stål og utfyllende bindingsverk. Utvendig kledning av murstein. Flat tak- konstruksjon. Lakkerte metall blikk og beslag. Felles inngangsparti/ganger med flis- og vinylbelagte gulv, malte vegger og letthimlinger. Porttelefon m/kamera og motorstyrt lås for entré (styres fra leilighet). Personheis mellom alle etasjer helt ned i parkeringsskjeller. Felles sykkelbod ved entre 1.etg. Moderne isolasjonsstandard (TEK17 mtp. byggeår). Vinduer med 3-lag isolerglass og gjennomgående horisontal sprosse. Utvendig kappe av aluminium. Malt slett inngangsdør (EI 30) m/kikkehull.

Bod i kjeller med betong gulv og tak. Stålkonstruksjon med bølgeplater i front, samt enkel bølgeplate dør. Skillevegger i netting. Heis til felles leilighetsgang.

Sammendrag selgers egenerklæring

Boligen ble kjøpt 2021

Selger har ikke bodd i boligen de 12 siste månedene

Boligselger har kjøpt boligselgerforsikring

23. Har eiendommen utleiedel, for eksempel en leilighet, hybel eller lignende?

Ja

Hele Leilighet er utleid.

Er utleiedelen godkjent for utleie av kommunen?

Ja

Innhold

Leiligheten inneholder gang, bad/vaskerom, kjøkken/stue og soverom.

I tillegg medfølger bod i kjeller.

Standard

Leiligheten har en luftig og moderne utforming med 2,60 takhøyde, og listefrie vindusløsninger. Balansert ventilasjon gir deg et friskt og sunt inneklima, og med vannbåren gulvvarme kan du møte de kaldeste vinterdagene med en lun, behagelig varme som gjør det godt å være innendørs. Uansett vær og føre utendørs, kan du starte dagen i tørt og komfortabelt. Til hver leilighet hører også en sportsbod med tette vegger ut mot garasjelegget. Perfekt for lagring av utstyr og redskaper som du ikke ønsker å ha stående i leiligheten.

Pene innvendig overflater med en normal bruksslitasje. Noen mindre riper i parkettgulv. Gulv med hvitlasert eikeparkett m/varme. Slette malte vegger. Slett malt tak. Etasjeskiller i betongkonstruksjoner. Malte glatte dører. To skyvedører mellom kjøkken/stue og soverom. Skyvedørsgarderobeskap i gang. To garderobeskap i soverom. Malte lister og eik gulvlister.

Romslig entré med skyvedørsgarderobe til klær og sko.

Kjøkken og stue i åpen løsning. Stilfull hesteskoformet kjøkkeninnredning fra HTH med m/halvøy og med fronter i høyglanset utførelse. Melaminbelagte skrog. Et høyskap. Laminat benkeplate med nedfelt oppvaskkum m/1-greps blandebatteri. Fliser mellom benk og overskap. Innebygget platetopp, stekeovn, oppvaskmaskin og kjøleskap. Ventilator over platetopp. Komfyrvakt. Water Guard.

Flislagt bad/vaskerom med varme på gulv. Slett malt tak m/downlights. Badet inneholder benkeskap med heldekkende Corian benkeplate m/interagert vask, overskap med speildører og overlys, vegghengt toalett og dusj med innfellbare dører i herdet glass. Det er opplegg for vaskemaskin, og nisje for både vaskemaskin og tørketrommel i baderomsinnredningen. Leietaker opplyser om noe mindre misfarging

muligens sopp på silikonfug.

Soverom med plass til stor dobbeltseng og med to garderobeskap.

Tekniske installasjoner:

Vannrør i rør i rør system på hele anlegget.

Soilrør.

Balansert ventilasjonsanlegg.

Fjervarme.

Felles varmeveksler for tappevann.

Porttelefon m/video til felles inngangsdør.

Vannbåren gulvvarme. Tilknyttet fjernvarmeanlegg. I følge beboer så er termostaten til gulvvarme vanskelig å stille inn.

Sikringssskap med automatsikringer og 400 V.

Ny strømmåler.

Skjult anlegg.

Fiber bredbånd.

Eiendommen er gjennomgått av en bygningskyndig og det er utarbeidet en tilstandsrapport. Denne er vedlagt salgsoppgaven. Alle forhold har fått TG1 (Mindre eller moderate avvik) eller TG0 (Ingen avvik). For utfyllende tekniske standard for øvrig henvises det til vedlagt tilstandsrapport.

Innbo og løsøre

Bransjens liste over løsøre og tilbehør legges til grunn for salget dersom ikke annet fremkommer av salgsoppgaven. Listen følger vedlagt salgsoppgaven. Det er full avtalefrihet om hva som skal følge med bolig og fritidsbolig ved salg. Hvis hvitevarer og/eller annet teknisk utstyr medfølger, gis det ingen garantier i forhold til tilstand, funksjonalitet og levetid på disse.

Hvitevarer på kjøkken medfølger. Det opplyses at skuffene i fryser er sprukket.

Gardinstenger/oppheng i stue og soverom medfølger ikke.

Taklamper medfølger.

Hvitevarer

Kun hvitevarer som er spesifikt angitt i salgsoppgaven, følger med. Dette gjelder uavhengig av om hvitevaren(e) eventuelt kan anses som integrerte.

TV/Internett/Bredbånd

Grunnpakke TV og internett er inkludert i felleskostnadene.

Parkering

Gateparkering etter gjeldende bestemmelser. Det medfølger ikke parkeringsplass til denne leiligheten.

Det er sykkelparkering på felles uteareal, samt innvendig låsbar sykkelparkering for

beboerne i direkte tilknytning til heisanlegg og bakkeplan.

Diverse

Etter eierseksjonsloven § 23 kan ingen kjøpe en boligseksjon hvis kjøpet fører til at man, direkte eller indirekte, blir eier av flere enn to boligseksjoner i eierseksjonssameiet. Begrensningen gjelder ikke kjøp av fritidsboliger. Det finnes også enkelte andre unntak i bestemmelsen.

Foretaket og Aktiv-kjeden har flere samarbeidspartnere som tilbyr produkter eller tjenester i forbindelse med gjennomføringen av megleroppdraget:

- I forbindelse med forberedelse av salget, innhenter vi informasjon om eiendommen hovedsakelig fra vår samarbeidspartner Ambita
- Fremtind leverer boligselgerforsikring, samt tilbyr andre forsikringer
- Help Forsikring leverer boligkjøperforsikring
- Vend Marketplaces, eier av annonseplattformen Finn.no
- Overo leverer oppgjørsskjema og overtakelsesprotokoll. Kundene tilbys ulike leverandører for strøm og alarm avhengig av tilbydere i området. Meglerforetaket mottar betaling for tilleggstjenestene.
- Banker i Eika-alliansen tilbyr finansielle tjenester
- Signicat leverer digitale løsninger for signering av dokumenter
- Vitec Megler leverer salgsstøttesystemet, herunder elektronisk løsning for budgivning

Energi

Oppvarming

Leiligheten varmes opp med vannbåren varme i gang og stue/kjøkken via fjernvarme, og elektrisk varme i gulv på bad. Det betales et estimert forbruk på fjernvarme i felleskostnadene. Dette avregnes så en gang i året etter måler.

Informasjon om strømforbruk

Strømforbruk varierer fra husstand til husstand etter ulike forbruksmønstre.

Energimerke

B

Informasjon om energiklasse

Alle som skal selge eller leie ut eiendom må som hovedregel energimerke boligen og fremskaffe en energiattest. Unntak gjelder blant annet for frittstående bygninger med bruksareal på mindre enn 50 m². Det er eier som plikter å fremlegge energiattest og eier er selv ansvarlig for at opplysningene er riktige. For ytterligere informasjon se www.energimerking.no. Dersom eier har energimerket boligen vil komplett energiattest fås ved henvendelse til megler.

Økonomi

Total prisantydning eksklusiv omkostninger

Kr 2 450 000

Omkostninger kjøper

2 450 000 (Prisantydning)

Omkostninger

61 250 (Dokumentavgift)

300 (Panteattest kjøper)

545 (Tinglysningsgebyr pantedokument)

545 (Tinglysningsgebyr skjøte)

11 900 (Boligkjøperforsikring - fem års varighet (valgfritt))

2 800 (Advokatforsikring for boligeiere - ett års varighet (valgfritt))

62 640 (Omkostninger totalt)

74 540 (med Boligkjøperforsikring - fem års varighet)

77 340 (med Boligkjøperforsikring inkludert ett år med Advokatforsikring for boligeiere)

2 512 640 (Totalpris. inkl. omkostninger)

2 524 540 (Totalpris. inkl. omkostninger (med Boligkjøperforsikring - fem års varighet))

2 527 340 (Totalpris. inkl. omkostninger (med Boligkjøperforsikring inkludert ett år med Advokatforsikring for boligeiere))

Regnestykket forutsetter at det kun tinglyses ett pantedokument og at eiendommen selges til prisantydning. Det tas forbehold om endringer i offentlige avgifter/gebyrer.

Kommunale avgifter

Kr 8 684 for år 2026

Informasjon om kommunale avgifter

Fordelt på:

Eiendomsskatt kr 4 780,-

Renovasjon, samarbeid kr 3 904,-

Vann og avløp er inkludert i felleskostnadene.

Det gjøres oppmerksom på at det kan forekomme variasjon i avgiftene som følge av forbruk og eventuelle kommunale endringer av gebyr/avgift.

Formuesverdi primærbolig

Kr 426 866 for år 2024

Formuesverdi sekundærbolig

Kr 1 707 462 for år 2024

Informasjon om formuesverdi

Stortinget har vedtatt en ny modell for beregning av formuesverdi for bolig. Den nye utregningsmodellen beregner boligverdier basert på grunnkretser i stedet for kommuner, og skal benyttes fra og med inntektsåret 2026.

Dette kan medføre at markedsverdien settes høyere eller lavere enn tidligere, og innebærer at både selger og megler kan benytte tall som ikke nødvendigvis er oppdaterte på tidspunktet for utarbeidelse av salgsoppgaven. Det tas derfor forbehold om at formuesverdien kan bli endret og eventuelt øke ved endelig fastsettelse i skatteåret.

For primærbolig utgjør formuesverdien 25 prosent av beregnet markedsverdi opptil 10 millioner, og deretter 70 prosent av den delen som overstiger dette beløpet.

For sekundærbolig utgjør formuesverdien 100 prosent av beregnet markedsverdi.

Ytterligere informasjon finnes på skatteetaten.no.

Kjøper bærer risikoen for eventuell skatteøkning.

Andre utgifter

Fellesutgifter, kommunale avgifter, forsikring, strøm m.m. Listen er ikke uttømmende.

Tilbud om lånefinansiering

Aktiv EiendomsMegling samarbeider med sparebankene i Eika Alliansen om formidling av finansielle tjenester. Ta gjerne kontakt med megler for formidling av et uforpliktende tilbud om finansiering. Meglerforetaket kan motta provisjon ved formidling av finansielle tjenester.

Boenheten

Eierbrøk

41/11488

Felleskostnader inkluderer

Felleskostnader dekker sameiets ordinære driftsutgifter slik som kommunale avgifter (ikke eendomsskatt og renovasjon), renhold av fellesarealer, TV og internett, forsikring, forretningsførsel, snømåking, vedlikehold m.m.

Fordeling:

Bredbånd/energi garasje kr 970

Målere fjernvarme kr 363

Målere varmtvann kr 291

Vedlikeholdsfond kr 100

Vedlikehold bolig bygg kr 289

Målere kaldtvann kr 141

Felleskostnader kr 1 021

Det kreves inn et akontobeløp forskuddsvis hver måned fra hver seksjonseier for kostnader til oppvarming (fjernvarme), varmt tappevann, kaldtvann og avløp. Det individuelle forbruket måles med målere eller undermålere plassert i hver seksjon. Avregning av undermålere foretas årlig. Dersom avlesing av undermålere viser at seksjonseieren har innbetalt for lite, faktureres differansen særskilt. I motsatt fall kommer differansen til utbetaling.

Det gjøres oppmerksom på at fellesgjeld og felleskostnader kan variere over tid som følge av for eksempel renteendringer, generelle kostnadsendringer, endringer i tjenestetilbud og beslutninger foretatt i borettslagets styre og/eller generalforsamling.

Felleskostnader pr. mnd

Kr 3 175

Andel fellesformue

Kr 6 396

Andel fellesformue dato

31.12.2025

Sameiet

Sameienavn

Haugekvartalet Eierseksjonssameie;

Organisasjonsnummer

927944685

Om sameiet

Eierseksjonen hører til Haugekvartalet boligsameie.

Sikringsordning fellesgjeld

Sameiet er ikke tilknyttet en sikringsordning mot tap av felleskostnader.

Forkjøpsrett

Det praktiseres ikke forkjøpsrett i sameiet.

Regnskap/budsjett

Vi oppfordrer alle til å sette seg inn i regnskap, budsjett og årsberetning. Dokumentene vil være tilgjengelig hos meglerforetaket. Det gjøres oppmerksom på at fellesgjeld og felleskostnader kan variere over tid som følge av beslutninger foretatt av styret/ årsmøtet/generalforsamling.

Styregodkjenning

Det foreligger krav om styregodkjenning av ny erverver i sameiets vedtekter.

(1) Ny seksjonseier må godkjennes av styret. Godkjenning kan bare nektes dersom det foreligger saklig grunn til det.

(2) Nekter sameiet å godkjenne erververen som seksjonseier, må melding om dette komme fram til erververen senest 20 dager etter at søknaden om godkjenning kom fram til sameiet. I motsatt fall skal godkjenning regnes som gitt.

(3) Erververen har ikke rett til å bruke seksjonen før godkjenning er gitt eller det er rettskraftig avgjort at erververen har rett til å erverve seksjonen.

Vedtekter/husordensregler

Vi oppfordrer alle til å sette seg inn i vedtekter, husordensregler, regnskap, budsjett og årsberetning. Dokumentene vil være tilgjengelig hos meglerforetaket.

Dyrehold

Dyrehold er ikke tillatt. Dette gjelder likevel ikke dersom medisinske grunner taler for det og dyreholdet ikke er til ulempe for de øvrige brukerne av eiendommen, jf. vedtektenes 3.4 (2).

Beboernes forpliktelser og dugnader

For felles ansvar og forpliktelser hefter den enkelte sameier i forhold til sin sameiebrøk, jf eierseksjonsloven § 30.

Forretningsfører

Forretningsfører

Kongsvinger og omegns boligbyggelag Kobbli

Offentlige forhold

Eiendommens betegnelse

Gårdsnummer 73, bruksnummer 278, seksjonsnummer 9 i Kongsvinger kommune.

Tinglyste heftelser og rettigheter

På eiendommen er det tinglyst følgende heftelser og rettigheter som følger eiendommens matrikkel ved overskjøting til ny hjemmelshaver:

3401/73/278/9:

06.03.1995 - Dokumentnr: 1269 - Erklæring/avtale

Bestemmelse om trafostasjon/kiosk

Rettighetshaver; HEAS

Overført fra: Knr:3401 Gnr:73 Bnr:278

Gjelder denne registerenheten med flere

16.10.1996 - Dokumentnr: 4979 - Elektriske kraftlinjer

Rettighetshaver; HEAS

Overført fra: Knr:3401 Gnr:73 Bnr:278

Gjelder denne registerenheten med flere

27.09.2021 - Dokumentnr: 1193930 - Seksjonering

Opprettet seksjoner:

Snr: 9

Formål: Bolig

Tilleggsdel: Bygning

Sameiebrøk: 41/11488

Ferdigattest/brukstillatelse

For hele Haugekvartalet under ett foreligger det ferdigattest datert 11.09.2022

Forretningsfører har registrert første innflytting: 20.10.2021

Ferdigattest/brukstillatelse datert

20.09.2022.

Vei, vann og avløp

Offentlig vei, vann og avløp.

Regulerings- og arealplaner

Eiendommen er i kommuneplanen avsatt til sentrumsformål, bevaring kulturmiljø og flomfare - Nåværende.

Eiendommen ligger i et regulert område. Gjeldende regulering:

PlanId 0502 - Haugekvartalet (Ikrafttredelse 26.06.2008)

Delareal 25 m - Formål Frisiktsone

Delareal 7 m - Formål Gate m/fortau

Delareal 3 982 m - Formål Annet kombinert formål

Delareal 35 m - Formål Kommunalteknisk virksomhet

Delareal 9 m - Formål Gatetun

Det foreligger ingen planer som berører eiendommen per 19.03.26

Kopi av reguleringskart og reguleringsbestemmelser kan sees hos megler.

Adgang til utleie

Det er ikke kjent at det foreligger offentligrettslige regler som er til hinder for at hele eiendommen leies ut.

Seksjonseieren disponerer fritt over egen seksjon med de begrensninger som følger av sameieforholdet og eierseksjonsloven. Seksjonseieren kan fritt selge, pantsette og leie ut sin egen seksjon. Dog er korttidsutleie av hele boligseksjonen i mer enn 90 døgn årlig ikke tillatt. Med korttidsutleie menes utleie i inntil 30 døgn sammenhengende.

Sameiets forretningsfører skal underrettes skriftlig om alle leieforhold.

Leiligheten er i dag utleid til kr. 10 000 + strøm. Ved overforbruk av vann/avløp/fjernvarme ihht akonto felleskostnader har leietaker betalt overforbruket.

Leiekontrakten kan sies opp med skriftlig 3mnd varsel. Leietaker informerer om å være interessert i å leie videre, så hvis kjøpet er i utleieøyemed kan man her få leietaker fra første dag. Ny avtale må gjøres av ny eier.

Legalpant

De andre sameierne har panterett i seksjonen for krav mot sameieren som følger av sameieforholdet. Pantekravet kan ikke overstige et beløp som for hver bruksenhet svarer til 2 G (folketrygdens grunnbeløp). Kommunen har legalpant i eiendommen for forfalte krav på eiendomsskatt, og kommunale avgifter/gebyrer.

Kontraktsgrunnlag

Kjøpsbetingelser

Eiendommen skal overleveres til kjøper i tråd med det som er avtalt. Det er viktig at kjøper setter seg grundig inn i alle salgsdokumentene, herunder salgsoppgave, tilstandsrapport og selgers egenerklæring. Kjøper anses kjent med forhold som er tydelig beskrevet i salgsdokumentene. Forhold som er beskrevet i salgsdokumentene kan ikke påberopes som mangler. Dette gjelder uavhengig av om kjøper har lest dokumentene. Alle interessenter oppfordres til å undersøke eiendommen nøye, gjerne sammen med fagkyndig, før bud inngis. Kjøper som velger å kjøpe usett, kan som hovedregel ikke gjøre gjeldende som mangel noe kjøper burde blitt kjent med ved undersøkelse av eiendommen, eller som er tydelig beskrevet i salgsdokumentene. Hvis noe trenger avklaring, anbefaler vi at kjøper rådfører seg med eiendomsmegler eller en fagkyndig før det legges inn bud.

Kjøper har krav på at eiendommen er i henhold til avtalen. Hvis det ikke er avtalt noe særskilt, kan eiendommen ha en mangel dersom den ikke er slik kjøper må kunne forvente ut ifra blant annet boligens alder, type og synlige tilstand. Det samme gjelder hvis det er holdt tilbake eller gitt uriktige opplysninger om eiendommen som ikke er rettet i tide på en tydelig måte, og man må gå ut fra at opplysningen har virket inn på avtalen. En bolig som har blitt brukt i en viss tid, har vanligvis blitt utsatt for slitasje, og skader kan ha oppstått. Slik bruksslitasje må kjøper regne med, og det kan avdekkes enkelte forhold etter overtakelse som gjør utbedringer nødvendig. Normal slitasje og skader som trenger utbedring, er innenfor hva kjøper må forvente, og vil ikke utgjøre en mangel.

Boligen kan også ha en mangel hvis opplyst areal avviker fra faktisk størrelse. Avviket må være minst 2 prosent, og minst 1 kvadratmeter. Det er likevel ikke en mangel dersom selger godtgjør at kjøperen ikke la vekt på opplysningen, jf. avhendingsloven § 3-3 (2).

Ved beregning av et eventuelt prisavslag eller erstatning, må kjøper selv dekke tap/kostnader opp til et beløp på kr 10 000 (egenandel). Egenandel kommer først på tale når det er konstatert mangel ved eiendommen.

Hvis kjøper ikke er forbruker, selges eiendommen "som den er", og selgers ansvar er da begrenset, jf. avhl. § 3-9, første ledd 2. pkt. Avhl. § 3-3 (2) fravikes, og hvorvidt et innendørs arealavvik karakteriseres som en mangel vurderes etter avhl. § 3-8. Informasjon om kjøpers undersøkelsesplikt, herunder oppfordringen om å undersøke eiendommen nøye, gjelder også for kjøpere som ikke anses som forbrukere. Med forbrukerkjøp menes kjøp av eiendom når kjøperen er en fysisk person som ikke hovedsakelig handler som ledd i næringsvirksomhet.

Overtakelse

Overtakelse etter nærmere avtale med selger. Leiligheten er i dag utleid med 3mnd oppsigelse.

Dersom annet ikke avtales, sendes skjøte/hjemmelsdokument for tinglysing i etterkant av overtakelse.

Budgivning

Budgivning i forbrukerforhold

Budgivere oppfordres til å legge inn bud elektronisk. Dette gjøres på eiendommens hjemmeside på aktiv.no, ved å bruke «Gi bud»-knappen. Ved elektronisk budgivning, samtykker budgiver til elektronisk kommunikasjon. Eiendomsmegler skal legge til rette for en forsvarlig avvikling av budrunden og kan ikke videreformidle bud med en kortere akseptfrist enn kl. 12.00 første virkedag etter siste annonserte visning. Etter klokken 11:30 anbefaler vi akseptfrist på minimum 30 minutter. Bud bør legges inn i god tid før konkurrerende buds akseptfrist utløper. For øvrig henvises til forbrukerinformasjon om

budgivning i salgsoppgaven. Oppdragsgiver er oppfordret til å ikke ta imot bud direkte fra budgiver, men å henvise budgiver videre til megler. Som kjøper vil du få forelagt kopi av budjournal. Alle bud vil bli gjort kjent for kjøper og selger i handelen. Øvrige budgivere kan be om å få en kopi av budjournal i anonymisert form.

Budgivning utenfor forbrukerforhold

Budgivere oppfordres til å legge inn bud elektronisk. Dette gjøres på eiendommens hjemmeside på aktiv.no, ved å bruke «Gi bud»-knappen. Ved elektronisk budgivning, samtykker budgiver til elektronisk kommunikasjon. Det anbefales at hvert bud har en akseptfrist som muliggjør en forsvarlig avvikling av budrunden. Vi anbefaler minimum 30 minutter akseptfrist. Oppdragsgiver er oppfordret til å ikke ta imot bud direkte fra budgiver, men å henvise budgiver videre til megler.

Opplysningene i salgsoppgaven er godkjent av selger. Alle interessenter oppfordres imidlertid til grundig besiktigelse av eiendommen, gjerne sammen med fagmann før bud inngis.

Etter aksept av bud, vil eiendommens salgssum bli meddelt de som ev. måtte etterspørre denne. Eiendommens salgssum vil bli offentlig tilgjengelig ved overføring av hjemmel.

Betalingsbetingelser

Med mindre annet er avtalt forutsettes det at kjøpesum inkludert omkostninger er innbetalt og disponibelt på meglerforetakets klientkonto innen overtakelse. Kjøpesummen skal innbetales fra norsk finansinstitusjon og/eller fra kjøpers egen konto i norsk finansinstitusjon.

Hvitvaskingsreglene

Megler har plikt til å gjennomføre kundetiltak. Hvis kjøper ikke bidrar til at megler får gjennomført kundetiltak og dette fører til at transaksjonen ikke kan gjennomføres eller blir forsinket, misligholder kjøper avtalen. Etter 30 dager er misligholdet vesentlig. Dette gir selger rett til å heve og gjennomføre dekningsalg for kjøpers regning.

Personopplysninger

Personopplysninger blir behandlet i samsvar med personopplysningsloven.

Boligselgerforsikring

Selger har tegnet boligselgerforsikring som dekker selgers ansvar etter avhendingsloven begrenset oppad til 14 millioner kroner. I den forbindelse har selger utarbeidet en egenerklæring som kjøper bør gjøre seg kjent med før budgivning.

Boligkjøperforsikring

Vedlagt i salgsoppgaven følger informasjon om Boligkjøperforsikring og

Boligkjøperforsikring Pluss fra HELP Forsikring AS. Boligkjøperforsikring er en rettshjelpsforsikring som gir trygghet og profesjonell juridisk hjelp dersom det oppdages uventede feil eller mangler ved boligen de neste fem årene. Boligkjøperforsikring Pluss har samme dekning som boligkjøperforsikring, med tillegg av fullverdig advokathjelp på viktige rettsområder i privatlivet. Boligkjøperforsikring Pluss betales årlig. Les mer om begge forsikringene i vedlagte materiell eller på help.no. Det gjøres oppmerksom på at boligkjøperforsikring kun kan tegnes av forbruker. Meglerforetaket mottar kr 4 900/5 100/5 800 i kostnadsgodtgjørelse, avhengig av boligtype, samt et tillegg på kr 1 000 ved salg av Boligkjøperforsikring Pluss.

Meglers vederlag

Det er avtalt følgende om meglers vederlag og utlegg: Kr. 117 085,-
Dersom handelen ikke kommer i stand eller oppdraget sies opp har megleren krav på dekning for påløpte timer, påløpte visninger, grunn- og markedspakke samt utlegg.

Ansvarlig megler

Amelia Åsengen
Eiendomsmegler MNEF / Fagansvarlig
amas@aktiv.no
Tlf: 455 13 220

Oppdragstaker

Aktiv Eiendomsmegling Kongsvinger AS, organisasjonsnummer 986 629 874
Storgata 40, 2212 Kongsvinger

Salgsoppgavedato

15.04.2026



Leiligheten ligger i 2. etasje i Rådhusgata 10, et nyere boligkompleks midt i hjertet av Kongsvinger sentrum.



Velkommen inn!



Romslig entré med skyvedørgarderobe til klær og sko.



Leiligheten har moderne standard og overflater med minimal bruksslitasje.



Stilfull kjøkkeninnredning fra HTH m/halvøy.





Det er integrert platetopp, stekeovn, oppvaskmaskin og kjøle/fryseskap.



Fliser mellom benk og overskap.



Leiligheten er svært arealeffektiv og plassen er godt utnyttet.



Stue



Soverom med plass til stor dobbeltseng og med to garderober.



Soverom



Romslig og lekkert bad.



Det er opplegg for vaskemaskin, og nisje for både vaskemaskin og tørketrommel i baderomsinnredningen.





Det er balansert ventilasjon i leiligheten.



Praktisk med heis. Til leiligheten medfølger også en sportsbod i kjeller.

Plantegning

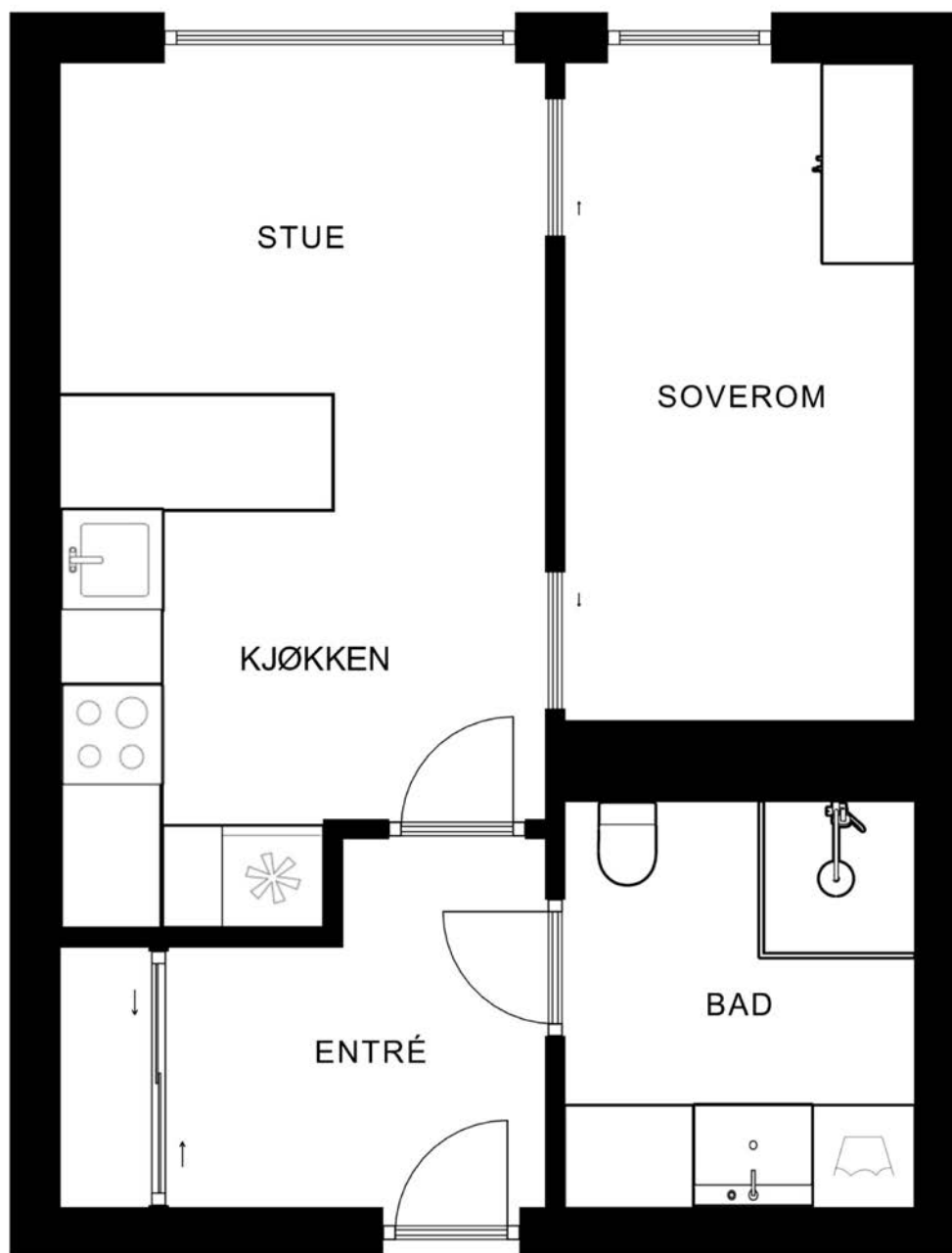





Plantegningen er ikke målbar, og noe avvik kan forekomme. Megler/selger tar ikke ansvar for ev. feil.
Innredning og faste installasjoner kan avvike fra den faktiske innredningen.

EFXIT

Plantegningen er ikke i målestokk og noe avvik kan forekomme.
Megler/selger tar ikke ansvar for evt. feil.

Vedlegg

Tilstandsrapport

-  Boligbygg med flere boenheter
-  Rådhusgata 10 , 2212 KONGSVINGER
-  KONGSVINGER kommune
-  # gnr. 73, bnr. 278, snr. 9

Sum areal alle bygg: BRA: 38 m² BRA-i: 0 m²



Befaringsdato: 26.03.2026

Rapportdato: 11.04.2026

Oppdragsnr.: 14382-2074

Eiendomsverdi ref nr: OL9470

Autorisert foretak: Arne Skyrud Takstforretning AS



Tilstandsrapporten er gyldig ett år fra rapportdato. Oppstår det skader eller skjer det endringer på eiendommen, bør du som selger be om en oppdatert tilstandsrapport.

Arne Skyrud er utdannet møbelsnekker, tretekniker, tømrmester og har over 30 års erfaring fra innredning, restaurering og byggebransjen. Arne Skyrud Takstforretning er en uavhengig og objektiv aktør. Vårt mål er å være en solid og seriøs leverandør av takstarbeider i vår region.



Rapportansvarlig

Arne Skyrud

a.s.takst@gmail.com

477 54 513



Dette trenger du å vite om tilstandsrapporten



Hva er en tilstandsrapport?

En tilstandsrapport beskriver synlige skader/avvik eller tegn på skader/avvik på boligen. Rapporten fremhever vanligvis ikke positive egenskaper ved boligen.



Hva vurderer en bygningsakkyndig?

Den bygningsakkyndige vurderer boligen ut fra hva man kan forvente av en bygning av samme alder og type. Vurderingen gjøres som regel mot hvordan det var vanlig å bygge og regler som gjaldt da boligen ble oppført (søknadstidspunktet). Forhold som er vanlige for bygningens alder, slik som slitasje etter normal bruk regnes ikke som avvik.



Hva inneholder tilstandsrapporten?

Den bygningsakkyndige undersøker rom og bygningsdeler slik det kommer frem av [Forskrift til avhendingsloven](#). Tilstandsrapporten inneholder bare avvik som den bygningsakkyndige kan se eller kontrollere med enkle hjelpemidler. Det gjøres ikke nærmere undersøkelser slik som åpning av vegger eller andre bygningsdeler. I vegg mot våtrom og rom under terreng kan det borres et hull for å gjøre enkle undersøkelser slik som fuktøk.

Når du kjøper en brukt bolig

Når du kjøper en brukt bolig, er det viktig å være oppmerksom på at dette ikke kan sammenlignes med å kjøpe en ny bolig. Måten boligen ble bygget på kan være annerledes enn i dag. Bygninger svekkes over tid, og utsettes for slitasje blant annet på grunn av bruk og vær og vind. Mange boliger fornyes helt eller delvis, noen i flere omganger, eller det oppføres tilbygg. Særlig for boliger som er pusset opp eller endret, er det viktig å merke seg at fornyelse av overflater ikke nødvendigvis betyr at bygningsdeler under er forbedret.

Vurdering mot byggeregler

Den bygningsakkyndige vil vurdere boligen mot hvordan det var vanlig å bygge og regler som gjaldt på søknadstidspunktet. Den bygningsakkyndige ser etter avvik som har betydning for og som reduserer boligens funksjon og verdi, og som kommer frem av forskrift til avhendingslova.

Tilstandsrapporten beskriver ikke hele boligen

BYGNINGSSAKKYNDIGE SER FOR EKSEMPEL IKKE PÅ

• vanlig slitasje og normal vedlikeholdstilstand • bagatellmessige forhold som ikke påvirker bygningens bruk eller verdi vesentlig • skjulte installasjoner • installasjoner utenfor bygningen • full funksjonstesting av el- og VVS-installasjoner • geologiske forhold og bygningens plassering på grunnen • bygningens planløsning • bygningens innredning • løstørre slik som hvitevarer • utendørs svømmebasseng og pumpeanlegg • bygningens estetikk og arkitektur • bygningens lovlighet (bortsett fra bruksendringer, brannceller og forhold som åpenbart kan påvirke helse, miljø og sikkerhet) • fellesarealer (med mindre boligeier har vedlikeholdsplikt for fellesarealer og dette er kjent for bygningsakkyndig, eller fellesarealet har en særlig tilknytning til boligen).

© iVerdi 2023

Malen til denne rapporten, inkludert standardtekstene fra Verdi er vernet etter åndsverkloven og kan kun benyttes av av kunder hos iVerdi. For andre aktører er eksemplarframstilling av malen og standardtekster, som utskrift og annen kopiering til bruk som grunnlag for tilsvarende rapporter, bare tillatt når det er hjemlet i lov (kopiering til privat bruk, sitat o.l.) eller avtale med iVerdi ([Hjem-iVerdi](#)).

Utnyttelse i strid med lov eller avtale kan medføre erstatnings- og straffeansvar.

Dette trenger du å vite om tilstandsrapporten

Tilstanden vurderes med ulike tilstandsgrader

Tilstanden gir uttrykk for en gitt forventet tilstand, blant annet vurdert ut fra alder og normal bruk. Ved Tilstandsgrad 0 (TG0) og Tilstandsgrad 1 (TG1) gir den bygningsakkyndige normalt ingen begrunnelse for valg av tilstandsgrad. Grunnen er at bygningen eller bygningsdelen da bare har normal slitasje. Ved skjulte konstruksjoner kan alder alene avgjøre tilstandsgrad. Når bygningsakkyndige anbefaler tiltak, for eksempel utbedringer, må brukeren av rapporten vurdere om tiltakene er nødvendige og lønnsomme.

Når den bygningsakkyndige velger tilstandsgrad, baseres vurderingen på faste kriterier som følger av gjeldende bransjestandard for Teknisk tilstandsanalyse ved omsetning av bolig og Forskrift til avhendingslova.



TILSTANDSGRAD 0, TG0: INGEN AVVIK

Bygningsdelen skal være tilnærmet ny, ikke vise tegn på slitasje og det skal være lagt frem dokumentasjon på faglig god utførelse. Det er ingen merknader til delen.



TILSTANDSGRAD 1, TG1: MINDRE AVVIK

Bygningsdelen skal bare ha normal slitasje, og strakstiltak skal ikke anses som nødvendig. Graden kan også brukes når delen er ny, men der dokumentasjon på faglig god utførelse mangler.



TILSTANDSGRAD 2, TG2: VESENTLIGE AVVIK OG MINDRE AVVIK SOM ETTER NS 3600 GIR TG 2

Bygningsdelen skal enten ha feil utførelse, en skade eller symptomer på skade, sterk slitasje eller nedsatt funksjon. Graden gis når bygningsdelen trenger vedlikehold eller tiltak i nær fremtid. Graden skal også brukes når delen er gammel og det er grunn til å varsle om faren for skader på grunn av alderen, eller når det er grunn til å overvåke delen spesielt på grunn av fare for større skader eller følgeskader.



TILSTANDSGRAD 3, TG3: STORE ELLER ALVORLIGE AVVIK

Denne tilstandsgraden brukes ved kraftige tegn på forhold som man må regne med trenger utbedring straks eller innen kort tid. Det er påvist funksjonssvikt eller sammenbrudd.



IKKE UNDERSØKT/IKKE TILGJENGELIG FOR UNDERSØKELSE

Det kan være avvik/skader som ikke er avdekket.

Informasjon om utbedringskostnader

Utbedringskostnadene i rapporten er sjablongmessige anslag basert på observerte forhold som feil, skader eller uregelmessigheter, samt foreslåtte tiltak. Disse anslagene er veiledende, angis i fem intervaller, er basert på generelle erfaringstall, og må ikke forveksles med konkrete pristilbud fra håndverkere eller entreprenører. Faktiske kostnader kan variere betydelig, avhengig av individuelle valg, materialpriser og markedsforhold. For å få en nøyaktig vurdering av utbedringskostnadene anbefales ytterligere undersøkelser og innhenting av flere pristilbud fra kvalifiserte fagfolk. Slike anslag gis for TG3, der dette er mulig.



Tiltak under kr 20 000



Tiltak mellom kr 20 000 – 100 000



Tiltak mellom kr 100 000 – 200 000



Tiltak mellom kr 200 000 – 500 000



Tiltak over kr 500 000

Beskrivelse av eiendommen

Bygningen er oppført etter bygningsregler/forskrifter som gjaldt på oppføringstidspunktet.

Boligbygg med flere boenheter - Byggeår: 2021

UTVENDIG [Gå til side](#)

Vinduer med 3-lag isolerglass og gjennomgående horisontal sprosse.
Utvendig kappe av aluminium.
Malt slett inngangsdør (EI 30) m/kikkehull.

INNVENDIG [Gå til side](#)

Pene innvendig overflater, med en normal bruksslitasje. Noen mindre riper i parkettgulv.
Malte lister.

Gulv. Eikeparkett m/varme. Fliser m/varme (bad).
Vegger. Slette malte vegger. Fliser (bad).
Tak. Slett malt tak (m/downlight på bad/vaskerom).

Etasjeskiller i betongkonstruksjoner.
Malte glatte dører. To skyvedører.
Skyvedørsgarderobeskap i gang. Garderobeskap i soverom.

VÅTROM [Gå til side](#)

Bad/vaskerom

Bad/vaskerom. Fliser med varme på gulv, fliser på vegger og slett malt tak m/downlight. Benk med heldekkende Corian benkeplate m/interigrert vask. Overskap med speildører og overlys. Innebygget klosett. Dusjhjørne med 2 glassdører. Opplegg for vaskemaskin. Fliser på vegger og slett malt tak m/downlights.
Gulvfliser med varme. Høydeforskjell på gulv fra dørterskel til topp slukrist er 40 mm.
Generelt skal det kommenteres om fliser, at ved normal liming er det mangelfull fylling av lim under 10-20% av fliser og bom i deler/hele fliser kan forekomme.
Plastsluk med klemring. Smøremembran på gulv og vegger.
Benk med heldekkende corian benkeplate m/integrert vask.
Overskap m/speildører og overlys. Innebygget klosett. Dusjhjørne m/2 glassdører. Opplegg for vaskemaskin.
Balansert ventilasjonsanlegg
Badet har baderomskabin i betong og det er ikke praktisk mulig å gjennomføre boring av hull for fuktsøk. En baderomskabin er en forhåndsprodusert del som settes inn i bygget i stedet for at badet bygges på stedet, ofte som et totalt og ferdig bad.

KJØKKEN [Gå til side](#)

Takhøy kjøkkeninnredning m/halvøy. Melaminbelagte skrog. Slette dører og fronter. Et høyskap. Laminat benkeplate med nedfelt oppvaskkum m/1-greps blandebatteri. Fliser mellom benk og overskap. Innebygget platetopp, stekeovn, oppvaskmaskin og kjøleskap. Ventilator over platetopp. Komfyrvakt. Water Guard

TEKNISKE INSTALLASJONER [Gå til side](#)

Vannrør i rør i rør system på hele anlegget
Soilrør.
Balansert ventilasjonsanlegg
Fjernvarme.

Felles varmeveksler for tappevann.
Porttelefon m/video til felles inngangsdør.
Vannbåren gulvvarme. Tilknyttet fjernvarmeanlegg. I følge beboer så er termostaten til gulvvarme vanskelig å stille inn.
Sikringskap med automatsikringer og 400 V. Ny strømmåler. Skjult anlegg. Fiber bredbånd.

Arealer [Gå til side](#)

Forutsetninger og vedlegg [Gå til side](#)

Lovlighet [Gå til side](#)

Boligbygg med flere boenheter

- Det foreligger godkjente og byggemeldte tegninger, som stemmer med dagens bruk

Bod

- Det foreligger godkjente og byggemeldte tegninger, som stemmer med dagens bruk

Sammendrag av boligens tilstand

Fordeling av tilstandsgrader

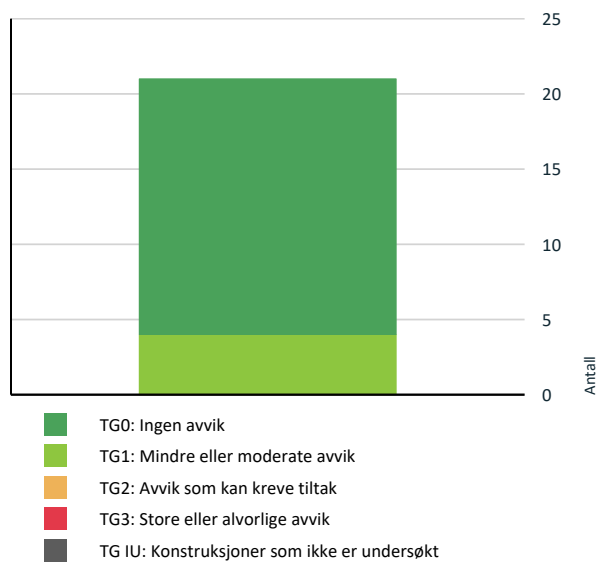

Vil du vite mer om tilstandsgrader? Se side 4.

Oppsummering av avvik

Vil du vite mer? Se på rommet eller bygningsdelen senere i rapporten.

Boligbygg med flere boenheter

Tilstandsrapport

BOLIGBYGG MED FLERE BOENHETER



Byggeår

2021

Kommentar

Anvendelse

Bolig

Standard

God standard

Vedlikehold

Normalt vedlikeholdt



INNSENDIG

! TG 1 Overflater

Beskrivelse

Pene innvendig overflater, med en normal bruksslitasje. Noen mindre riper i parkettgulv.
Malte lister.

Gulv. Eikeparkett m/varme. Fliser m/varme (bad).

Vegger. Slette malte vegger. Fliser (bad).

Tak. Slett malt tak (m/downligt på bad/vaskerom).

! TG 0 Etasjeskille/gulv mot grunn

Beskrivelse

Etasjeskiller i betongkonstruksjoner.

! TG 0 Innvendige dører

Beskrivelse

Malte glatte dører. To skyvedører.



UTVENDIG

! TG 0 Vinduer

Beskrivelse

Vinduer med 3-lag isolerglass og gjennomgående horisontal sprosse.
Utvendig kappe av aluminium.



! TG 0 Dører

Beskrivelse

Malt slett inngangsdør (EI 30) m/kikkehull.

Tilstandsrapport



! TG 0 Andre innvendige forhold

Beskrivelse

Skyvedørgarderobeskap i gang. Garderobeskap i soverom.



VÅTROM

ETASJE > BAD/VASKEROM

Generell

Beskrivelse

Bad/vaskerom. Fliser med varme på gulv, fliser på vegger og slett malt tak m/downlight. Benk med heldekkende Corian benkeplate m/interigert vask.Overskap med speildører og overlys. Innebygget klosett. Dusjhjørne med 2 glassdører. Opplegg for vaskemaskin.

ETASJE > BAD/VASKEROM

! TG 0 Overflater vegger og himling

Beskrivelse

Fliser på vegger og slett malt tak m/downlights.



ETASJE > BAD/VASKEROM

! TG 0 Overflater Gulv

Beskrivelse

Gulvfliser med varme. Høydeforskjell på gulv fra dørterskel til topp slukrist er 40 mm.
Generelt skal det kommenteres om fliser, at ved normal liming er det mangelfull fylling av lim under 10-20% av fliser og bom i deler/hele fliser kan forekomme.



ETASJE > BAD/VASKEROM

! TG 0 Sluk, membran og tettesjikt

Beskrivelse

Plastsluk med klemring. Smøremembran på gulv og vegger.

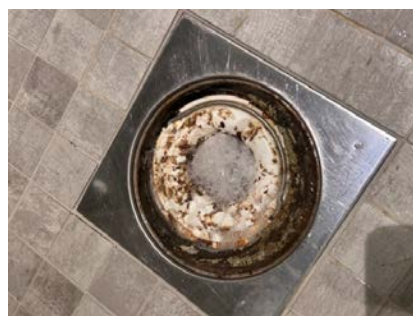

Tilstandsrapport

ETASJE > BAD/VASKEROM

! TG 0 Sanitærutstyr og innredning

Beskrivelse

Benk med heldekkende corian benkeplate m/integrert vask. Overskap m/speildører og overlys. Innebygget klosett. Dusjhjørne m/2 glassdører. Opplegg for vaskemaskin.



ETASJE > BAD/VASKEROM

! TG 0 Ventilasjon

Beskrivelse

Balansert ventilasjonsanlegg



ETASJE > BAD/VASKEROM

! TG 1 Tilliggende konstruksjoner våtrom

Beskrivelse

Badet har baderomskabin i betong og det er ikke praktisk mulig å gjennomføre boring av hull for fuktsøk. En baderomskabin er en forhåndsprodusert del som settes inn i bygget i stedet for at badet bygges på stedet, ofte som et totalt og ferdig bad.

KJØKKEN

ETASJE > KJØKKEN

! TG 1 Overflater og innredning

Beskrivelse

Takhøy kjøkkeninnredning m/halvøy. Melaminbelagte skrog. Slette dører og fronter. Et høyskap. Laminat benkeplate med nedfelt oppvaskkum m/1-greps blandebatteri. Fliser mellom benk og overskap. Innebygget platetopp, stekeovn, oppvaskmaskin og kjøleskap. Ventilator over platetopp. Komfyrvakt. Water Guard



ETASJE > KJØKKEN

! TG 0 Avtrekk

Beskrivelse

Ventilator montert over platetopp.



TEKNISKE INSTALLASJONER

! TG 0 Vannledninger

Beskrivelse

Vannrør i rør i rør system på hele anlegget

Tilstandsrapport



TG 0 Avløpsrør

Beskrivelse

Soilrør.

TG 0 Ventilasjon

Beskrivelse

Balansert ventilasjonsanlegg



TG 0 Varmesentral

Beskrivelse

Fjernvarme.

TG 0 Varmtvannstank

Beskrivelse

Felles varmeveksler for tappevann.

TG 0 Andre installasjoner

Beskrivelse

Porttelefon m/video til felles inngangsdør.

TG 1 Vannbåren varme

Beskrivelse

Vannbåren gulvvarme. Tilknyttet fjernvarmeanlegg. I følge beboer så er termostaten til gulvvarme vanskelig å stille inn.



Elektrisk anlegg

Dette er en forenklet kontroll begrenset til de spørsmål og undersøkelser som forskrift til avhendingslova (tryggere bolighandel) § 2-18 inneholder. Dette kan ikke sammenlignes med en kontroll utført av offentlig myndighet (Det lokale eltilsyn) eller registrert elektrovirksomhet, og en bygningssakkyndig har verken kompetanse eller lov til å foreta en slik kontroll.

Tilstanden er vurdert ut fra den forenklete og begrensede kontrollen som forskriften inneholder. El-anlegget kan ha feil og mangler som en slik forenklet undersøkelse ikke vil avdekke. Vær derfor oppmerksom på denne risikoen, og søk videre veiledning eller få en fullstendig kontroll utført av registrert elektrovirksomhet.

Beskrivelse

Sikringskapp med automatsikringer og 400 V. Ny strømmåler. Skjult anlegg. Fiber bredbånd.

1. Foreligger det eltilsynsrapport de siste 5 år, og det er ikke foretatt arbeid på anlegget etter denne, utenom retting av eventuelle avvik i eltilsynsrapport (dvs en el-tilsynsrapport uten avvik)?
Ja

Spørsmål til eier

2. Er det elektriske anlegget utført eller er det foretatt tilleggsarbeider på det elektriske anlegget etter 1.1.1999?
Ja
Eksisterer det samsvarserklæring?
Ja

Inntak og sikringskapp

3. Foreta en helhetsvurdering av det elektriske anlegget, dets alder, allmenne tilstand og fare for liv og helse. Bør det elektriske anlegget ha en utvidet el-kontroll?
Nei

Arealer, byggetegninger og brannceller

Standard gjeldende fra 01.01.2024

Arealmålinger og arealoppsett er basert på Norsk standard 3940:2023 Areal- og volum-beregninger av bygninger. Arealet gjelder for tidspunktet da boligen ble målt

Hva er måleverdig areal?

Arealet i rommet må ha minst 1,90 m fri høyde over gulvet og minst bredde på 0,60 m. Et loft med skråtak vil for eksempel bare få registrert målbart areal der høyden er minst 1,90 m og bredden minst 0,60 m. Rommet må ha en dør eller luke, og gangbart gulv.

Hva er bruksareal?

BRA = BRA-i + BRA-e + BRA-b

Bruksarealet for bygningen er bruttoarealet minus arealet som opptas av yttervegger.

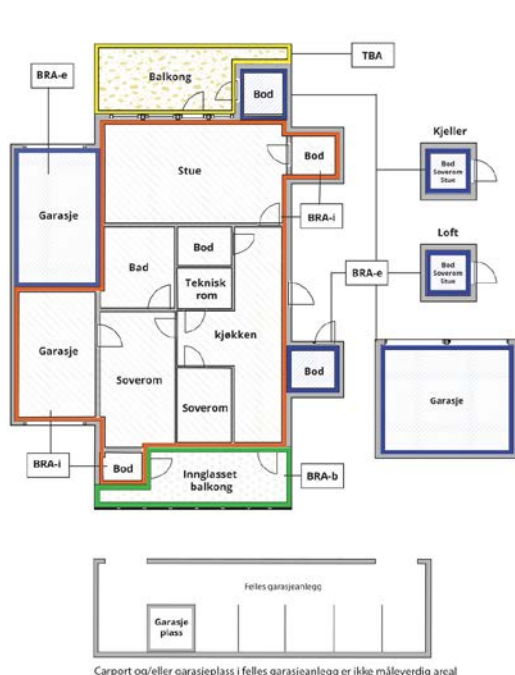

Carpport og/eller garasjeplass i felles garasjeanlegg er ikke måleverdig areal

Internt bruksareal (BRA-i)	Arealet innenfor boenheten(e)
Eksternt bruksareal (BRA-e)	Arealet av alle rom utenfor boenheten(e) og som tilhører denne, slik som for eksempel boden
Innglasset balkong mv (BRA-b)	Arealet av innglasset balkong, veranda eller altan når denne er tilknyttet boenheten(e)
Terrasse- og balkongareal (TBA)	Arealet av terrasser, åpne balkonger og åpen altan tilknyttet boenheten(e)
Gulvareal (GUA)	Er sum av BRA (bruksareal) og ALH (areal med lav takhøyde). Areal med lav takhøyde (ALH) er ikke måleverdig areal, som skyldes skråtak og lav himlingshøyde. GUA kan opplyses i markedsføring der det er aktuelt for den konkrete boligen og kun sammen med BRA-i, for eksempel der gulvflaten har en verdi og har funksjon ved møblering og bruk av rommene. Ikke innredet areal som kaldloft, måles og oppgis normalt ikke.

Arealet kan ikke alltid fastsettes nøyaktig

Areal kan være komplisert eller umulig å måle opp nøyaktig fordi det er vanskelig å fastslå tykkelsen på innervegger, skjelheter i og utforming av bygningskonstruksjoner som karnapp, buer og vinkler som ikke er rette, åpne rom over flere etasjer og så videre.

Eiendommens markedsverdi kan ikke baseres på en matematisk beregning basert på antall kvadratmeter opplyst i rapporten. Opplysninger om areal kan altså ikke alene benyttes for å beregne eiendommens verdi.

Den bygningsakkyndige kan avdekke eventuelle bruksendringer og avvik i branncelleinndeling

Den bygningsakkyndige ser på byggetegninger hvis de er tilgjengelige og dette er en del av oppdraget, og vurderer bruken av boligen opp mot tegningene. Hvis den bygningsakkyndige avdekker at en bolig ikke ser ut til å være delt opp i brannceller etter kravene i byggeteknisk forskrift på befaringstidspunktet, skal det opplyses om dette.

Reglene om bruksendring og brannceller kan være kompliserte. Søk videre faglige råd om rapporten ikke gir deg svar. Den bygningsakkyndige kan ikke vurdere og svare på alle spørsmål, og kan heller ikke vite om kommunen kan gi unntak for kravene som gjelder. [Vil du vite mer?](#)

Om brannceller

En branncelle er hele eller avgrensede deler av en bygning hvor en brann fritt kan utvikle seg uten at den kan spre seg til andre bygninger eller andre deler av bygningen i løpet av en fastsatt tid.

Om bruksendring

Bruksendring er å endre bruken av et rom fra en tillatt bruk til en annen. Dette kan kreve søknad og tillatelse, for eksempel hvis du endrer et rom fra bod til soverom eller arbeidsrom, eller hvis du endrer en bolig til to separate boliger.

Rom for varig opphold har krav til takhøyde, romstørrelse, rømningsvei og lysforhold som må være oppfylt. Du kan søke kommunen om unntak for kravene, men kan ikke regne med å få unntak for krav som går på helse og sikkerhet, for eksempel krav til rømningsvei.

Bruksendring som krever godkjenning, og som ikke er søkt bruksendret, er ulovlig. Kommunen kan etter plan- og bygningsloven kapittel 32 forfølge overtredelser. Kommunen kan pålegge deg å avslutte den ulovlige bruken, eventuelt å rette eller tilbakeføre rommet til godkjent bruk.

Arealer

Boligbygg med flere boenheter

Etasje	Bruksareal BRA m ²			SUM	Terrasse- og balkongareal (TBA)
	Internt bruksareal (BRA-i)	Eksternt bruksareal (BRA-e)	Innglasset balkong (BRA-b)		
Etasje		35		35	
SUM		35			
SUM BRA	35				

Romfordeling

Etasje	Internt bruksareal (BRA-i)	Eksternt bruksareal (BRA-e)	Innglasset balkong (BRA-b)
Etasje	Gang, bad/vaskerom, kjøkken, stue, soverom		

Lovlighet

Byggetegninger

Det foreligger godkjente og byggemeldte tegninger, som stemmer med dagens bruk

Nyere håndverkstjenester

Er det ifølge eier utført håndverkstjenester på boligen siste 5 år?

Ja Nei

Bod

Etasje	Bruksareal BRA m ²			SUM	Terrasse- og balkongareal (TBA)
	Internt bruksareal (BRA-i)	Eksternt bruksareal (BRA-e)	Innglasset balkong (BRA-b)		
Kjeller		3		3	
SUM		3			
SUM BRA	3				

Romfordeling

Etasje	Internt bruksareal (BRA-i)	Eksternt bruksareal (BRA-e)	Innglasset balkong (BRA-b)
Kjeller		Bod	

Lovlighet

Byggetegninger

Det foreligger godkjente og byggemeldte tegninger, som stemmer med dagens bruk

Nyere håndverkstjenester

Er det ifølge eier utført håndverkstjenester på boligen siste 5 år?

Ja Nei

Befarings - og eiendomsopplysninger

Befaring

Dato	Til stede	Rolle
26.3.2026	Arne Skyrud	Takstingeniør

Matrikkeldata

Kommune	gnr.	bnr.	fnr.	snr.	Areal	Kilde	Eieforhold
3401 KONGSVINGER	73	278		9	0 m ²	IKKE OPPGITT (Ambita)	Ikke relevant

Adresse

Rådhusgata 10

Hjemmelshaver

Ahmad Muna, Munir Naghman

Eiendomsopplysninger

Beliggenhet

Leiligheten er beliggende i Rådhusgata 10, i Kongsvinger sentrum. Umiddelbar nærhet til de fleste fasiliteter i Kongsvinger sentrum. Vestvendt veranda med gode solforhold.

Adkomstvei

Offentlig vei.

Tilknytning vann

Eiendommen er tilknyttet offentlig vannforsyning via private stikkledninger.

Tilknytning avløp

Eiendommen er tilknyttet offentlig avløpsnett via private stikkledninger.

Regulering

Eiendommen ligger i et område regulert til sentrumsformål, dvs. bolig, forretning og kontor.

Om tomten

Tomten er tilnærmet flat og er pent opparbeidet og beplantet. Fellesarealene ligger vestvendt og har gode solforhold.

Forkjøpsrett

Nei - dette er selveier leilighet.

Forsikring

Selskap	Avtalenr	Type	Forsikringssum	Årlig premie
Ikke opplyst		Fullverdi		
Kommentar Forsikringen dekker bygning (ikke innbo) og ligger i husleien.				

Bygninger på eiendommen

Bod

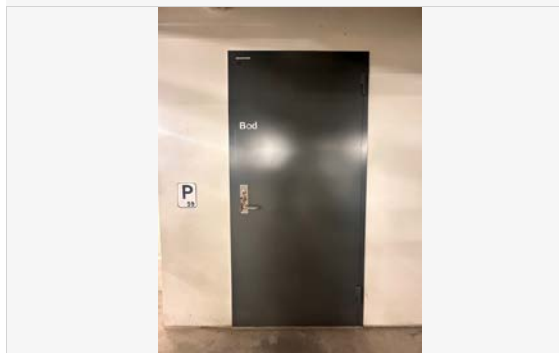
**Anvendelse**

Bod

Byggeår

2021

Kommentar**Standard**

Enkel standard for sitt bruk

Vedlikehold

Normalt vedlikeholdt

Beskrivelse

Bod med betong gulv, vegg og tak. Innvendig skillevegger i stålkonstruksjon med netting. Inngangsdør stål. Taklys.

Bygget er ikke tilstandsvurdert ihht Forskrift til avhendingslova og NS3600. Dette er kun en enkel beskrivelse.

Kilder og vedlegg

Dokumenter

Beskrivelse	Dato	Kommentar	Status	Sider	Vedlagt
Ordrebekreftelse	20.02.2026		Fremvist	1	Nei
Egenerklæringsskjema	02.04.2026		Gjennomgått	5	Nei
Eiendomsverdi.no	31.03.2026		Gjennomgått	1	Nei
Situasjonskart	31.03.2026		Gjennomgått	1	Nei
Forretningsfører	31.03.2026		Gjennomgått	2	Nei

Revisjoner

Versjon	Ny versjon	Kommentar
1	11.04.2026	

For gyldighet på rapporten se forside

Tilstandsrapportens avgrensninger

Forutsetninger

Struktur og referansenivå

Rapporten beskriver avvik, det vil si en tilstand som er dårligere enn referansenivået. Positive sider ved boligen, ut over det som kommer frem av tilstandsgradene, blir normalt ikke fremhevet.

Rapporten baserer seg på krav i forskrift til avhendingslova (tryggere bolighandel). For valg av tilstandsgrad blir NS 3600:2018 (teknisk tilstandsanalyse ved omsetning av bolig) lagt til grunn.

Bygningssakkyndig er ikke ansvarlig for tilbakeholdt eller uriktig informasjon, som har betydning for tilstandsvurderingen.

Presiseringer

Anslag på utbedringskostnader er sjablongmessig, og må ikke forveksles med en konkret vurdering eller tilbud fra entreprenør eller håndverker. Anslaget vil også avhenge av personlige preferanser og markedspris på materialer og tjenesteyter.

Tilstandsrapporten gjelder hovedbygget og tilleggsbygninger som den bygningssakkyndige anser at har nær tilknytning til funksjon som bolig.

Avvik er vurdert mot regler som gjaldt da boligen ble oppført, med mindre annet er spesifisert i forskrift til avhendingslova, eller gjeldende versjon av NS 3600.

Hulltaking ved våtrom, i rom under terreng eller andre bygningsdeler, krever eiers samtykke.

Befaring begrenses til visuelle observasjoner av tilgjengelige flater. Den bygningssakkyndige gjør ikke fysiske inngrep for å avdekke avvik, utover det som er beskrevet i forskrift til avhendingslova. Rapporten gir ingen garanti for at det ikke finnes skjulte feil eller mangler.

Flater som er skjult av snø eller på annen måte utilgjengelig, blir ikke kontrollert. Det blir ikke utført funksjonsprøving av bygningsdeler, med mindre dette kommer frem av forskrift til avhendingslova. Hvis det ikke er sikkerhetsmessig forsvarlig, vil ikke bygningssakkyndig undersøke taket fra utsiden.

Boligens tilbehør, hvite- og brunevarer og annet inventar, blir ikke vurdert. Dette gjelder også integrert tilbehør.

Stikkprøvetakninger er tilfeldig utvalgt, og kan innebære kontroll under overflaten med et spisst redskap eller lignende.

Uttrykk og definisjoner

Referansenivå: Kravet til bygningsdelen eller rommet på søknadstidspunktet.

Tilstand: Byggverkets eller bygningsdelens tekniske, funksjonelle eller estetiske status på et gitt tidspunkt.

Symptom: Forhold som gir indikasjon på hvilken tilstand et byggverk eller en bygningsdel befinner seg i. Benyttes ved beskrivelse av avvik og alder.

Skadegjører: I hovedsak råte, sopp og skadedyr.

Fuktsøk: Overflatesøk med egnet søkeutstyr som fuktindikator eller visuelle observasjoner.

Fuktmåling: Måling av fuktinnhold i materiale eller i bakenforliggende konstruksjon ved bruk av egnet måleutstyr, blant annet hammerelektrode

og pigger.

Hulltaking: Boring av hull for inspeksjon og fuktmåling i risikoutsatte konstruksjoner.

Normal slitasjegrad: Forventet slitasje av materiale i overflaten, basert på enkle, visuelle observasjoner. Kan vurderes sammen med bygningsdelens alder.

Areal

Areal fastsettes etter forskrift til avhendingslova og gjeldende versjon av NS 3940 (areal- og volumberegninger av bygninger).

Et rom kan være i strid med teknisk forskrift og mangle godkjenning hos kommunen for den aktuelle bruken, uten at dette får betydning for om arealet måles og oppgis i tilstandsrapporten. Når arealet måles tas det ikke hensyn til om arealet er lovlig oppført eller om bruken er lovlig, bruksendringer, lysforhold eller andre sikkerhetsmangler.

Rom som ligger utenfor boenheten, som eier har påvist eller opplyst at tilhører boenheten, er oppmålt og inkludert i BRA-e. Det er ikke fremvist dokumentasjon på at rommet tilhører boenheten, med mindre dette er angitt særskilt. Rom utenfor boenheten kan omdisponeres av borettslaget/sameiet, og dette kan påvirke boligens BRA-e.

Opplysninger om areal kan ikke alene benyttes for beregning av markedsverdi.

Personvern

Tilstandsrapporten er utarbeidet som en del av Fremtind Forsikring AS sitt takstkonsept. Fremtind Forsikring AS, iVerdi AS, takstforetaket og andre relevante interessenter benytter personopplysninger fra tilstandsrapporten for analyse- og statistikkformål, utvikling og drift av produkter og tjenester i takstbransjen og boligomsetningen. Fremtind Forsikring AS, iVerdi AS og takstforetaket, følger til enhver tid gjeldende personvernlovgivning.



Selgers egenerklæring

Egenerklæringen er boligselgers egen beskrivelse av tilstanden til boligen. Her kan du finne viktige opplysninger som du som kjøper bør vite om før du bestemmer deg for et eventuelt kjøp. Har du spørsmål til egenerklæringen kan du snakke med megleren som står for salget.

Selgere

Naghman Munir

Muna Ahmad

Boligen

Rådhusgata 10

2212 Kongsvinger

3401-73/278/0/9

- ◆ Boligen ble kjøpt 2021
- ◆ Selger har ikke bodd i boligen de 12 siste månedene
- ◆ Boligselger har kjøpt boligselgerforsikring



Våtrom, tak og fasade

1. Vet du om det er, eller har vært, feil eller skader på bad/våtrom?

♦ **Nei, ikke som jeg kjenner til**

2. Vet du om det er gjort arbeid på bad eller våtrom, enten av deg eller tidligere eiere?

♦ **Nei, ikke som jeg kjenner til**

3. Vet du om det finnes dokumentasjon på hvordan bad/våtrom er bygget opp?

♦ **Ja**

4. Vet du om det er, eller har vært, vannlekkasje eller andre typer feil eller skader på tak, yttervegg, vinduer, dører, garasje, tilleggsbygninger eller lignende?

♦ **Nei, ikke som jeg kjenner til**

5. Vet du om det er, eller har vært, feil eller skader på vinduene, som for eksempel kondens, fuktskader eller vanninntrengning? Eller er noen av vinduene i boligen punktert?

♦ **Nei, ikke som jeg kjenner til**

6. Vet du om det er, eller har vært, skjevheter eller setningsskader i boligen, støttemur, terrasse eller lignende?

♦ **Nei, ikke som jeg kjenner til**

Drenering, fukt og lekkasje

7. Vet du om det er, eller har vært, fukt, råte eller vanninntrengning i underetasje, kjeller eller krypkjeller?

♦ **Nei, ikke som jeg kjenner til**

8. Vet du om det er, eller har vært, fukt, sopp eller råteskader i boligen/sameiet/borettslaget?

♦ **Nei, ikke som jeg kjenner til**

9. Vet du om det er eller har vært skadedyr eller sjenerende insekter i egen enhet eller i sameiet/borettslagets fellesarealer eller i andres enheter?

♦ **Nei, ikke som jeg kjenner til**

Tekniske installasjoner

10. Vet du om det er, eller har vært, feil på vann- eller avløpsanlegg?

♦ **Nei, ikke som jeg kjenner til**

11. Vet du om det er gjort arbeid på vann og avløp, enten av deg eller tidligere eiere?

♦ **Nei, ikke som jeg kjenner til**

12. Vet du om det er, eller har vært, feil eller skader knyttet til sentralfyr, radiator, ventilasjon, varmepumpe, kjøkkenvifte, baderomsvifte eller andre installasjoner?

♦ **Nei, ikke som jeg kjenner til**



13. Vet du om det er gjort arbeid på sentralfyr, radiator, ventilasjon, varmepumpe eller andre installasjoner, enten av deg eller tidligere eiere?

♦ **Nei, ikke som jeg kjenner til**

14. Vet du om det er, eller har vært, feil eller skader knyttet til ildsted eller pipe?

♦ **Nei, ikke som jeg kjenner til**

15. Vet du om det er gjort arbeid på ildsted eller pipe, enten av deg eller tidligere eiere?

♦ **Nei, ikke som jeg kjenner til**

16. Vet du om det er, eller har vært, feil eller skader på det elektriske anlegget?

♦ **Nei, ikke som jeg kjenner til**

17. Vet du om det er gjort arbeid på det elektriske anlegget, enten av deg eller tidligere eiere?

♦ **Nei, ikke som jeg kjenner til**

Eiendommen og omgivelsene

18. Vet du om bruken av eiendommen eller området rundt kan endres av foreslåtte eller vedtatte reguleringsplaner, nabovarsel, offentlige vedtak eller lignende?

♦ **Nei, ikke som jeg kjenner til**

19. Vet du om det finnes kommunale pålegg, heftelser eller krav knyttet til eiendommen eller boligen?

♦ **Nei, ikke som jeg kjenner til**

20. Vet du om boligen eller eiendommen har blitt endret eller bygget ut etter opprinnelig byggeår, enten av deg eller tidligere eiere?

♦ **Nei, ikke som jeg kjenner til**

21. Vet du om det mangler midlertidige brukstillatelser eller ferdigattester fra kommunen?

♦ **Nei, ikke som jeg kjenner til**

22. Vet du om det har vært flom, ras, skred eller lignende på eiendommen, eller om den ligger i et fareområde?

♦ **Nei, ikke som jeg kjenner til**

23. Har eiendommen utleiedel, for eksempel en leilighet, hybel eller lignende?

♦ **Ja**

Hele Leilighet er utleid.

Er utleiedelen godkjent for utleie av kommunen?

♦ **Ja**

24. Vet du om det er gjort radonmåling på eiendommen, enten av deg eller tidligere eiere?

♦ **Nei, ikke som jeg kjenner til**

25. Vet du om det finnes skaderapporter, tilstandsvurderinger, boligsalgsrapporter eller om det er utført målinger for boligen?

♦ **Nei, ikke som jeg kjenner til**



26. Vet du om noe i nabolaget som kan være plagsomt eller ubehagelig for kjøperen?

♦ **Nei, ikke som jeg kjenner til**

27. Vet du om du selv eller sameiet/borettslaget/laget/selskapet er innblandet i uenigheter eller konflikter rundt eiendommen?

♦ **Nei, ikke som jeg kjenner til**

28. Vet du om det finnes planer, vedtak eller forslag som kan føre til økte utgifter, som festeavgift, fellesutgifter, fellesgjeld eller kommunale avgifter?

♦ **Nei, ikke som jeg kjenner til**

Generelt

29. Har boligen garasje eller øvrige tilleggsbygninger?

♦ **Ja**

Vet du om det feil eller skader ved garasje eller øvrige tilleggsbygninger?

♦ **Nei, ikke som jeg kjenner til**

30. Vet du om det er gjort arbeid på eiendommen som ikke er nevnt i de andre spørsmålene?

♦ **Nei, ikke som jeg kjenner til**

31. Vet du om det er, eller har vært, feil på tilbehør som følger med eiendommen?

♦ **Nei, ikke som jeg kjenner til**

32. Er det bestilt Norgespris på strøm?

♦ **Nei**

33. Har du andre opplysninger om boligen eller eiendommen, utover det du har svart?

♦ **Nei, ikke som jeg kjenner til**



Bolig selges med boligselgerforsikring

Selger har kjøpt Fremtind boligselgerforsikring.

Boligselgerforsikringen dekker mangler som selger er ansvarlig for etter avhendingsloven, med de unntakene som følger av forsikringsvilkårene.

Hvis du oppdager noe du mener kan være en mangel, må du reklamere til Fremtind innen to måneder etter at du oppdaget, eller burde oppdaget, forholdet. Dette gjør du på fremtind.no.

Husk at du som kjøper ikke må begynne å utbedre forholdet før du har fått svar på reklamasjonen. Da kan du som kjøper miste retten til å reklamere over forholdet. Du har likevel en plikt til å begrense en eventuell skade - for eksempel ved å tørke opp vannsøl etter en vannlekkasje og sørge for at lekkasjen stopper.

Energiattest for flerboligbygg

Attesten gjelder	Haugekvartalet Bolig
Antall registrerte enheter	36
Postnummer	2212
Sted	KONGSVINGER
Kommunenavn	Kongsvinger
Gårdsnummer	73
Bruksnummer	278
Seksjonsnummer	—
Andelsnummer	—
Festenummer	—
Bygningsnummer	300717423
Merkenummer	Energiattest-2025-168335
Dato	15.09.2025
Innmeldt av	Sweco Norge AS

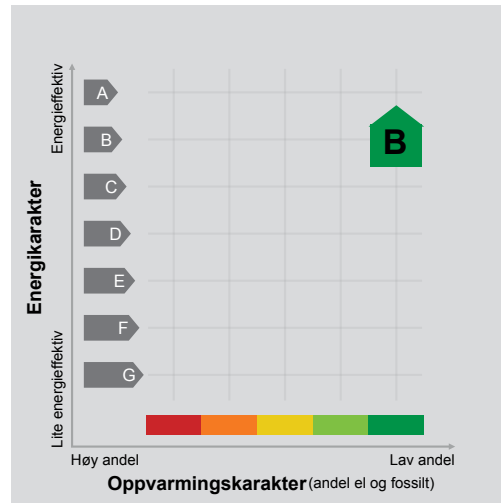

Energimerket angir boligens energistandard. Energimerket består av en energikarakter og en oppvarmingskarakter, se i figuren. Energimerket symboliseres med et hus, hvor fargen viser oppvarmingskarakter, og bokstaven viser energikarakter.

Energikarakteren angir hvor energieffektiv boligen er, inkludert oppvarmingsanlegget. Energikarakteren er beregnet ut fra den typiske energibruken for boligtypen. Beregningene er gjort ut fra normal bruk ved et gjennomsnittlig klima. Det er boligens energimessige standard og ikke bruken som bestemmer energikarakteren. A betyr at boligen er energieffektiv, mens G betyr at

boligen er lite energieffektiv. En bolig bygget etter byggeforskriftene vedtatt i 2010 vil normalt få C.

Oppvarmingskarakteren forteller hvor stor andel av oppvarmingsbehovet (romoppvarming og varmtvann) som dekkes av elektrisitet, olje eller gass. Grønn farge betyr lav andel el, olje og gass, mens rød farge betyr høy andel el, olje og gass. Oppvarmingskarakteren skal stimulere til økt bruk av varmepumper, solenergi, biobrensel og fjernvarme.

Om bakgrunnen for beregningene, se www.enova.no/energimerking.

Målt energibruk

Brukeren har valgt å ikke oppgi målt energibruk.

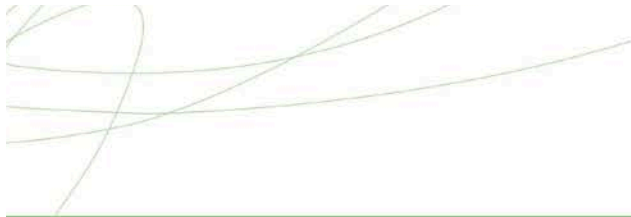

Hvordan boligen benyttes har betydning for energibehovet

Energi behovet påvirkes av hvordan man benytter boligen, og kan forklare avvik mellom beregnet og målt energibruk. Gode energivaner bidrar til at energibehovet reduseres. Energiforbruket kan også bli lavere enn normalt dersom:

- deler av boligen ikke er i bruk,
- færre personer enn det som regnes som normalt bruker boligen, eller
- den ikke brukes hele året.

Gode energivaner

Ved å følge enkle tips kan du redusere ditt energibehov, men dette vil ikke påvirke boligens energimerke.

Energimerkingen kan kun endres gjennom fysiske endringer på boligen.

Tips 1: Følg med på energibruken i boligen

Tips 2: Luft kort og effektivt

Tips 3: Redusér innnetemperaturen

Tips 4: Bruk varmtvann fornuftig

Mulige forbedringer for boligens energistandard

Ut fra opplysningene som er oppgitt om boligen, anbefales følgende energieffektiviserende tiltak. Dette er tiltak som kan gi bygningen et bedre energimerke.

Noen av tiltakene kan i tillegg være svært lønnsomme. Tiltakene bør spesielt vurderes ved modernisering av bygningen eller utskifting av teknisk utstyr.

Tiltaksliste (For full beskrivelse av tiltakene, se Tiltaksliste - vedlegg 1)

- Følg med på energibruken i boligen

- Luft kort og effektivt

Det tas forbehold om at tiltakene er foreslått ut fra de opplysninger som er gitt om boligen. Fagfolk bør derfor kontaktes for å vurdere tiltakene nærmere. Eventuell gjennomføring av tiltak må skje i samsvar

med gjeldende lovverk, og det må tas hensyn til krav til godt innneklima og forebygging av fuktskader og andre byggskader.





Boligdata som er grunnlag for energimerket

Energimerket og andre data i denne attesten er beregnet ut fra opplysninger som er gitt av boligeier da attesten ble registrert. Nedenfor er en oversikt over oppgitte opplysninger, som boligeier er ansvarlig for.

Bygningskategori: Boligblokker

Bygningstype: Leilighet

Byggeår 2021

Bygningsmateriale:

BRA: 1611

Ant. etg. med oppv. BRA:

Detaljert vegger: Ja

Detaljert vindu: Ja

For oversikt over bygnings-/beregnings-data, se Vedlegg 2.

Teknisk installasjon

Ventilasjon

Der opplysninger ikke er oppgitt, brukes typiske standardverdier for den aktuelle bygningstypen. For mer informasjon om beregninger, se

<https://www.enova.no/energimerking/om-energimerkeordningen/om-energiattesten/beregning-av-energikarakteren/>.





Om grunnlaget for energiattesten

Oppgitte opplysninger om boligen kan finnes ved å gå inn på www.enova.no/energimerking, og logge inn via ID-porten/Altinn. På siden "Eiendommer" kan du søke opp bygninger og hente fram energiattester som er laget tidligere. For å se detaljer for en bolig hvor det er brukt detaljert registrering må du velge "Gjenbruk"

av aktuell attest under Offisielle energiattester i skjermbildet "Valgt eiendom". Boligeier er ansvarlig for at det blir brukt riktige opplysninger. Eventuelle gale opplysninger må derfor tas opp med selger eller utleier da dette kan ha betydning for prisfastsettelsen. Det kan når som helst lage en ny energiattest.

Om energimerkeordningen

Enova er ansvarlig for energimerkeordningen. Energimerket beregnes på grunnlag av oppgitte opplysninger om boligen. For informasjon som ikke er oppgitt, brukes typiske standardverdier for den aktuelle bygningstypen fra tidsperioden den ble bygd i. Beregningsmetodene for energikarakteren baserer seg på NS 3031 (<https://www.enova.no/energimerking/om-energimerkeordningen>)

Spørsmål om energiattesten, energimerkeordningen eller gjennomføring av energieffektivisering og tilskuddsordninger kan rettes til Enova Svarer på tlf. 24 24 08 95 eller svarer@enova.no.

Plikten til energimerking er beskrevet i energimerkeforskriften (bygninger).

Nærmere opplysninger om energimerkeordningen kan du finne på www.enova.no/energimerking.

For ytterligere råd og veiledning om effektiv energibruk, vennligst se www.enova.no/hjemme eller ring Enova svarer på tlf. **24 24 08 95**.



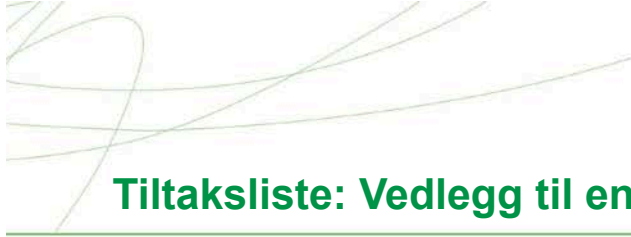

Tiltaksliste: Vedlegg til energiattesten

Brukertiltak

Tiltak 1: Følg med på energibruken i boligen

Skap bevissthet rundt sitt eget forbruk for å kunne identifisere energityver.

Tiltak 2: Luft kort og effektivt

Luft kort og effektivt for å redusere varmetap

Bygningsdata: Vedlegg til energiattesten

Attesten gjelder for følgende enheter (36)

Adresse	Bygningsnummer	Bruksenhetsnummer	Seksjonsnummer	Festenummer	Andelsnummer
Rådhusgata 10	300717423	H0201	3	0	
Rådhusgata 10	300717423	H0202	4	0	
Rådhusgata 10	300717423	H0203	5	0	
Rådhusgata 10	300717423	H0204	6	0	
Rådhusgata 10	300717423	H0205	7	0	
Rådhusgata 10	300717423	H0206	8	0	
Rådhusgata 10	300717423	H0207	9	0	
Rådhusgata 10	300717423	H0208	10	0	
Rådhusgata 10	300717423	H0209	11	0	
Rådhusgata 10	300717423	H0210	12	0	
Rådhusgata 10	300717423	H0211	13	0	
Rådhusgata 10	300717423	H0212	14	0	
Rådhusgata 10	300717423	H0301	15	0	
Rådhusgata 10	300717423	H0302	16	0	
Rådhusgata 10	300717423	H0303	17	0	
Rådhusgata 10	300717423	H0304	18	0	
Rådhusgata 10	300717423	H0305	19	0	
Rådhusgata 10	300717423	H0306	20	0	
Rådhusgata 10	300717423	H0307	21	0	
Rådhusgata 10	300717423	H0308	22	0	
Rådhusgata 10	300717423	H0309	23	0	
Rådhusgata 10	300717423	H0310	24	0	

Adresse	Bygningsnummer	Bruksenhetsnummer	Seksjonsnummer	Festenummer	Andelsnummer
Rådhusgata 10	300717423	H0311	25	0	
Rådhusgata 10	300717423	H0312	26	0	
Rådhusgata 10	300717423	H0401	27	0	
Rådhusgata 10	300717423	H0402	28	0	
Rådhusgata 10	300717423	H0403	29	0	
Rådhusgata 10	300717423	H0404	30	0	
Rådhusgata 10	300717423	H0405	31	0	
Rådhusgata 10	300717423	H0406	32	0	
Rådhusgata 10	300717423	H0407	33	0	
Rådhusgata 10	300717423	H0408	34	0	
Rådhusgata 10	300717423	H0409	35	0	
Rådhusgata 10	300717423	H0410	36	0	
Rådhusgata 10	300717423	H0411	37	0	
Rådhusgata 10	300717423	H0412	38	0	

Enhet	Inngangsverdi
Bygningskategori	BOLIGBLOKKER
Bygningskategori-Id (NVE-Id)	2
Bygningstype	LEILIGHET
Byggeår	2021

Byggstandard	
Type bygg	Eksisterende
TEK standard	

Energivurdering	
Pliktig energivurdering	Nei
Kjelanlegg	Nei
Er vurdering opplastet	Nei
Dato for opplastning	
Varmeanlegg	Nei
Er vurdering opplastet	Nei
Dato for opplastning	
Kjøleanlegg	Nei
Er vurdering opplastet	Nei
Dato for opplastning	
Ventilasjonsanlegg	Nei
Er vurdering opplastet	Nei
Dato for opplastning	

Areal yttervegger	599 m ²
Areal tak	308 m ²
Areal gulv	45 m ²
Areal vinduer, dører og glassfelt	272 m ²
Oppvarmet BRA	1 611 m ²
Totalt BRA	1 611 m ²
Oppvarmet luftvolum	4 265 m ³
U-verdi for yttervegger	0,20 W/(m ² ·K)
U-verdi for tak	0,18 W/(m ² ·K)
U-verdi for gulv	0,18 W/(m ² ·K)
U-verdi for vinduer, dører og glassfelt	0,97 W/(m ² ·K)
Arealandel for vinduer, dører og glassfelt	16,9 %
Normalisert kuldebroverdi	0,09 W/(m ² ·K)
Normalisert varmekapasitet	83,6 Wh/(m ² ·K)
Lekkasjetall	0,80 1/h
Dato for måling av lekkasjetall (en forutsetning for å kunne få karakter A)	
Temperaturvirkningsgrad for varmegjenvinner	84 %
Estimert årgjennomsnittlig temperaturvirkningsgrad for varmegjenvinner pga. frostsikring	84 %
Spesifikk vifteeffekt (SFP) relatert til luftmengder i driftstiden	1,50 kW/(m ³ /s)
Spesifikk vifteeffekt (SFP) relatert til luftmengder utenfor driftstiden	1,50 kW/(m ³ /s)
Gjennomsnittlig spesifikk ventilasjonsluftmengde i driftstiden	1,79 m ³ /(m ² ·h)
Årgjennomsnittlig systemvirkningsgrad for oppvarmingssystemet	83 %
Installert effekt for romoppvarming og ventilasjonsvarme (varmebatteri)	80 W/m ²
Settpunkt-temperatur for oppvarming i driftstiden	21,0 °C
Årgjennomsnittlig kjølefaktor for kjølesystemet	250 %
Settpunkt-temperatur for kjøling	22,0 °C
Installert effekt for romkjøling og ventilasjonskjøling	0 W/m ²
Spesifikk pumpeeffekt oppvarming (SPP)	0,50 kW/(l/s)

Driftstider, antall timer i døgn med drift

Driftstid ventilasjon	24 h
Driftstid oppvarming	16 h
Driftstid kjøling	24 h
Driftstid lys	16 h
Driftstid utstyr	16 h
Driftstid varmtvann	16 h
Driftstid personer	24 h

Spesifikt effektbehov for belysning i driftstiden	1,95 W/m ²
Spesifikt varmetilskudd fra belysning i driftstiden	1,95 W/m ²
Spesifikt effektbehov for utstyr i driftstiden	3,00 W/m ²
Spesifikt varmetilskudd fra utstyr i driftstiden	1,80 W/m ²
Spesifikt effektbehov for varmtvann i driftstiden	5,10 W/m ²
Spesifikt varmetilskudd fra varmtvann i driftstiden	0,00 W/m ²
Spesifikt varmetilskudd fra personer i driftstiden	1,50 W/m ²
Total solfaktor for vindu og solskjerming (Ø/S/V/N)	0,35
Gjennomsnittlig karmfaktor	0,20
Solskjermingsfaktor pga. horisont, nærliggende bygninger, vegetasjon og eventuelle bygningsutspring	0,86
Oppvarmingssystem(er)	Fjernvarme
Varmefordelingssystem	Punktoppvarming
Eventuell varmekilde for varmepumpe og fordeling	
Manuell eller automatisk solskjerming	MANUELL

Andeler og årgjennomsnittlige systemvirkningsgrader for beregning av levert elektrisitet

Andel av netto energibehov for romoppvarming og ventilasjonsvarme som dekkes av elektrisk varmesystem	0,00
Andel av netto energibehov for romoppvarming og ventilasjonsvarme som dekkes av varmepumpe	0,00
Andel av netto energibehov for romoppvarming og ventilasjonsvarme som dekkes av solfangeranlegg	0,00
Andel av netto energibehov for oppvarming av tappevann som dekkes av elektrisk varmesystem	0,00
Andel av netto energibehov for oppvarming av tappevann som dekkes av elektrisk varmepumpe	0,00
Andel av netto energibehov for oppvarming av tappevann som dekkes av solfangeranlegg	0,00
Årgjennomsnittlig systemvirkningsgrad for elektrisk varmesystem	0,90
Årgjennomsnittlig effektfaktor for varmepumpeanlegg	2,10
Årgjennomsnittlig systemvirkningsgrad for termisk solfangeranlegg	9,00

Andeler og årgjennomsnittlige systemvirkningsgrader for beregning av levert olje

Andel av netto energibehov for romoppvarming og ventilasjonsvarme som dekkes av oljebasert varmesystem	0,00
Andel av netto energibehov for oppvarming av tappevann som dekkes av et oljebasert varmesystem	0,00
Årsgjennomsnittlig systemvirkningsgrad for det oljebaserte varmesystemet	0,80

Andeler og årsgjennomsnittlige systemvirkningsgrader for beregning av levert gass

Andel av netto energibehov for romoppvarming og ventilasjonsvarme som dekkes av gassbasert varmesystem	0,00
Andel av netto energibehov for oppvarming av tappevann som dekkes av et gassbasert varmesystem	0,00
Årsgjennomsnittlig systemvirkningsgrad for det gassbaserte varmesystemet	0,85

Andeler og årsgjennomsnittlige systemvirkningsgrader for beregning av levert fjernvarme

Andel av netto energibehov for romoppvarming og ventilasjonsvarme som dekkes av fjernvarmebasert varmesystem	1,00
Andel av netto energibehov for oppvarming av tappevann som dekkes av fjernvarmebasert varmesystem	1,00
Årsgjennomsnittlig systemvirkningsgrad for det fjernvarmebaserte varmesystemet	0,83

Andeler og årsgjennomsnittlige systemvirkningsgrader for beregning av levert biobrensel

Andel av netto energibehov for romoppvarming og ventilasjonsvarme som dekkes av biobrenselbasert varmesystem	0,00
Andel av netto energibehov for oppvarming av tappevann som dekkes av biobrenselbasert varmesystem	0,00
Årsgjennomsnittlig systemvirkningsgrad for det biobrenselbaserte varmesystemet	0,77

Andeler og årsgjennomsnittlige systemvirkningsgrader for beregning av levert annen energivare

Andel av netto energibehov for romoppvarming og ventilasjonsvarme som dekkes av varmesystem basert på andre energivarer	0,00
---	------

Andel av netto energibehov for oppvarming av tappevann som dekkes av et varmesystem basert på andre energivarer	0,00
Årsgjennomsnittlig systemvirkningsgrad for varmesystem for andre energibærere	0,98

Klimastasjon / kilde	Gardermoen (MeteoNorm)
Dato for beregning	15.9.2025
Henvising til dokumentasjon for inndata eller begrunnelse for avvik fra normative tillegg til NS 3031 eller andre forhold vedr. beregningene	

Beregningsprogram

Navn programvare	SIMIEN
Versjon	6.024
Produsent / leverandør	Simien AS
Beskrivelse: Månedsberegning / timesberegning / dynamisk	Dynamisk timesberegning

Energirådgiver

Firma	Sweco Norge AS
-------	----------------

Beregningsresultater som er input til attestgenerator i EMS

Netto energibudsjett

Romoppvarming	20,9 kWh/år
Ventilasjonsvarme	3,4 kWh/år
Varmtvann	29,8 kWh/år
Vifter	6,5 kWh/år
Pumper	0,0 kWh/år
Belysning	11,4 kWh/år
Teknisk utstyr	17,5 kWh/år
Romkjøling	0,0 kWh/år
Ventilasjonskjøling	0,0 kWh/år
Totalt NettoEnergibehov	89,5 kWh/år

Beregnet levert energi ved normalisert klima	152 780 kWh/år
Beregnet spesifikk levert energi ved normalisert klima	94,81 kWh/(m ² ·år)
Beregnet levert energi til oppvarming og varmtvann ved normalisert klima	95 646 kWh/år
Beregnet spesifikk levert energi ved lokalt klima	97,25 kWh/(m ² ·år)
Beregnet levert energi ved lokalt klima	156 721 kWh/år

Målt energibruk (levert energi), temperaturkorrigert målt energi for et år.

Elektrisitet	0 kWh/år
Olje	0 liter/år
Gass	0,0 Sm ³ /år

Fjernvarme	0 kWh/år
Biobrensel	0 kg/år
Annen energivare	0 kWh/år
Totalt	0 kWh/år

Beregnet levert energi ved normalklima

Elektrisitet	57 133 kWh/år
Olje	0 kWh/år
Gass	0 kWh/år
Fjernvarme	95 646 kWh/år
Biobrensel	0 kWh/år
Annen energivare	0 kWh/år
Totalt	152 780 kWh/år

Sum andel elektrisitet, olje og gass	20,0 %
--------------------------------------	--------

Nabolagsprofil

Rådhusgata 10 - Nabolaget Midtbyen - vurdert av 20 lokalkjente

Nabolaget spesielt anbefalt for

- Godt voksne
- Eldre
- Enslige



Offentlig transport

Kongsvinger rådhus	1 min
Totalt 20 ulike linjer	
0.1 km	
Kongsvinger stasjon	10 min
Linje F1, R14, 70	
0.8 km	
Oslo Gardermoen	1 t 2 min

Skoler

Langeland skole (1-7 kl.)	14 min
346 elever, 21 klasser	
1.2 km	
Marikollen skole (1-7 kl.)	23 min
288 elever, 17 klasser	
1.9 km	
NTG-U Kongsvinger (8-10 kl.)	8 min
96 elever, 6 klasser	
0.6 km	
Kongsvinger ungdomsskole (8-10 kl.)	12 min
545 elever, 41 klasser	
1 km	
Sentrum videregående skole	5 min
600 elever, 39 klasser	
0.4 km	
Norges Toppidrettsgymnas - Kongsvinger	7 min
90 elever, 3 klasser	
0.6 km	

Ladepunkt for el-bil

Teatergata 2	2 min
Kongssenteret, Kongsvinger	2 min



Opplevd trygghet

Veldig trygt 78/100



Kvalitet på skolene

Veldig bra 75/100



Naboskapet

Høflige 62/100

Aldersfordeling

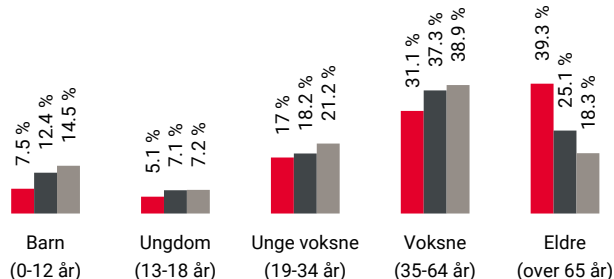

Område	Personer	Husholdninger
Midtbyen	1 081	907
Kongsvinger	12 009	6 585
Norge	5 425 412	2 654 586

Barnehager

Langeland barnehage (1-5 år)	11 min
78 barn	
0.9 km	
Lia barnehage (1-5 år)	16 min
101 barn	
1.2 km	
Marikollen barnehage (0-5 år)	21 min
60 barn	
1.7 km	

Dagligvare

Kiwi Kongssenteret	2 min
Rema 1000 Epa	6 min



Innholdet i nabolagsprofilen er hentet fra ulike datakilder, og feil eller mangler kan forekomme. Vurderinger og sitater er innhentet på web og gir uttrykk for hvordan naboeene vurderer nabolaget. FINN.no AS kan ikke holdes ansvarlig for feil/mangler i profilen. Copyright © Finn.no AS 2025

Primære transportmidler



1. Egen bil



2. Gående



Støynivået

Lite støynivå 84/100



Turmulighetene

Nærhet til skog og mark 83/100



Kvalitet på barnehagene

Veldig bra 78/100

Sport

	Kongsvinger park Ballspill, sandvolleyball	4 min	0.3 km
	Kongsvingerhallen, fotballhall/flerbruks	7 min	0.6 km
	Kongsvinger Treningssenter	6 min	
	SKY Fitness Kongsvinger	11 min	

Boligmasse



- 30% enebolig
- 16% rekkehus
- 23% blokk
- 31% annet

Varer/Tjenester

	Kongssenteret	2 min
	Apotek 1 Kongssenteret	2 min

Aldersfordeling barn (0-18 år)



- 25% i barnehagealder
- 35% 6-12 år
- 21% 13-15 år
- 20% 16-18 år

Familiesammensetning

Par m. barn



Par u. barn



Enslig m. barn



Enslig u. barn



Flerfamilier



0% 59%

- Midtbyen
- Kongsvinger
- Norge

Sivilstand

		Norge
Gift	34%	33%
Ikke gift	44%	54%
Separert	12%	9%
Enke/Enkemann	10%	4%

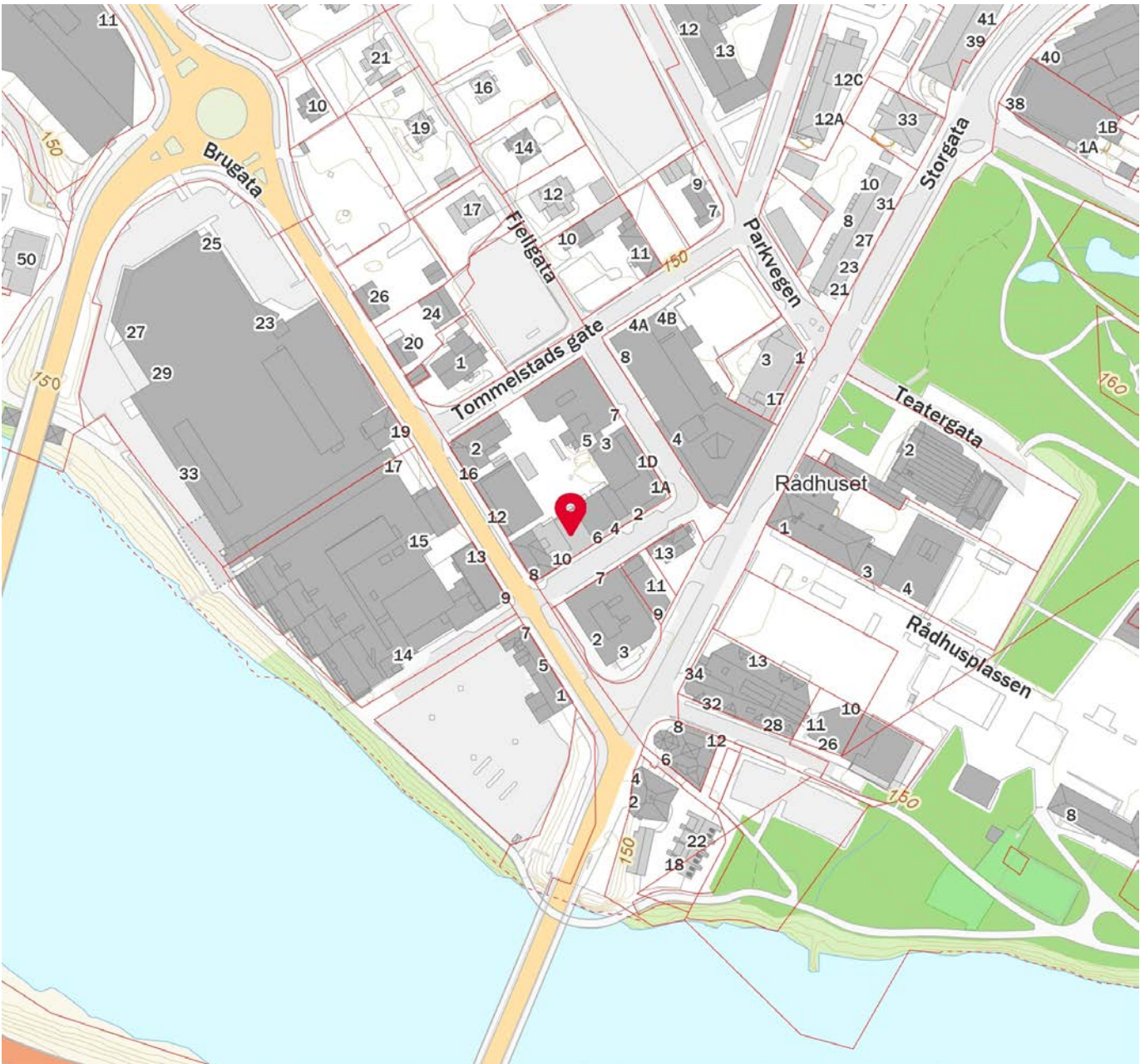

Innholdet i nabolagsprofilen er hentet fra ulike datakilder, og feil eller mangler kan forekomme. Vurderinger og sitater er innhentet på web og gir uttrykk for hvordan naboeene vurderer nabolaget. FINN.no AS kan ikke holdes ansvarlig for feil/mangler i profilen. Copyright © Finn.no AS 2025



Odal
Sparebank

Vi hjelper deg med å realisere boligdrømmen

Skal du kjøpe eller selge bolig? Hos oss får du personlig veiledning fra en rådgiver som kjenner deg og dine behov. Vi er her for å støtte deg gjennom hele boligprosessen.

Kontakt oss på
www.odal-sparebank.no

62 97 00 66
kundeservice@odal-sparebank.no



Odal
Sparebank

Forsikringer for hjemmet ditt – og livet du lever

Med forsikringer fra oss i Odal Sparebank får du lokal rådgivning, personlig oppfølging og en trygghet som varer. Vi hjelper deg å sikre det viktigste du eier – enkelt, nært og forutsigbart.

Kontakt oss på
www.odal-sparebank.no

62 97 00 66
kundeservice@odal-sparebank.no



OVERSIKT OVER LØSØRE OG TILBEHØR TIL EIENDOMMEN

Oversikten er utarbeidet av Norges Eiendomsmeglerforbund, Eiendom Norge og Advokatforeningens Eiendomsmeglingsgruppe, og er gjeldende fra 1. januar 2020.

Generelt

Lov om avhending av fast eiendom (avhendingslova/avhl.) av 3. juli 1992 regulerer kjøper og selgers rettigheter og plikter ved overdragelse av fast eiendom og andeler i borettslag.

I henhold til avhl. § 3-4 skal eiendommen, når annet ikke er avtalt, overdras med innredninger og utstyr som etter lov, forskrift eller annet offentlig vedtak skal følge med. Det samme gjelder varig innredning og utstyr som enten er fastmontert eller er særskilt tilpasset bygningen, jf. avhl. § 3-5. Loven inneholder ingen detaljert oversikt over hva som omfattes av «innredning og utstyr», og over hva som skal regnes som «fastmontert eller særskilt tilpasset».

Partene kan fritt avtale hva som skal følge med eiendommen ved salg. Bransjens liste over løsøre og tilbehør som skal følge med eiendommen, er en del av avtalen mellom kjøper og selger dersom ikke annet er opplyst i salgsoppgaven, kjøper har tatt forbehold i bud eller avtale på annen måte er inngått. Der intet annet er avtalt, vil løsøre og tilbehør medfølge slik dette fremkommer av avhl. § 3-4 og § 3-5 og denne oversikt.

Produkter og installasjoner som medfølger overdras uten noen form for garantier, utover eventuell gjenværende leverandørgaranti.

Dersom det er noe i nedenstående liste som ikke finnes på eiendommen, vil det heller ikke medfølge.

- 1. HVITEVARER** medfølger der dette er spesielt angitt i salgsoppgaven.
- 2. HELDEKKENDE TEPPER** følger med uansett festemåte.
- 3. VARMEKILDER**, slik som ovner, kaminer, peiser, varmepumper og panelovner, følger med uansett festemåte. Frittstående biopeiser/varmeovner og terrassevarmere medfølger ikke. Det følger ikke med varmekilder i rom som ikke har vegg- eller fastmonterte varmekilder på visning.
- 4. TV, RADIO OG MUSIKKANLEGG.** TV-antennor og fellesanlegg for TV, herunder parabolantenne, og tuner/dekoder/tv-boks medfølger der dette eies av selger. Veggmontert TV/flatskjerm med tilhørende festeordning samt musikkanlegg følger ikke med (se også punkt 12).
- 5. BADEROMSINNREDNING/UTSTYR.** Badekar, dusjkabinett, dusjvegger, alle fastmonterte speil og hyller, fastmonterte glass- og håndkleholdere, herunder håndklevarmere samt baderomsinnredning, medfølger.
- 6. GARDEROBESKAP** medfølger, selv om disse er løse. Fastmonterte garderobehyller og knagger medfølger. Innredning i garderobeskap, for eksempel løse eller fastmonterte trådkurver, hyller, stenger og lignende, medfølger.

7. KJØKKENINNREDNING medfølger, herunder også åpne, fastmonterte hyller og løs eller fastmontert kjøkkenøy.

8. MARKISER, PERSIENNER og annen type innvendig og utvendig solskjerming, gardinoppheng, lamellgardiner og liftgardiner medfølger.

9. AVTREKKSIVIFTER av alle slag, samt fastmonterte aircondition/ventilasjonsanlegg, medfølger.

10. SENTRALSTØVSUGER medfølger med komplett anlegg, herunder slange, munnstykke mm.

11. LYSKILDER. Kupler, lysstoffarmatur, fastmonterte "spotlights", oppheng og skinner med spotlights samt utelys og hagebelysning medfølger. Vegglamper, krokhengte lamper, lysekroner, prismelamper og lignende som er koblet til sukkerbit eller stikkontakt følger likevel ikke med.

12. INSTALLERTE SMARTHUSLØSNINGER med sentral som styrer lys, varme, lyd o.l., samt tilhørende trådløse enheter som brytere, sensorer, kameraer, integrerte høyttalere el. medfølger. Enkle lysstyringssystem f.eks. med en sentral som kun styrer lyspærer eller smartpærer montert i sokkel medfølger likevel ikke.

13. UTVENDIGE SØPPELKASSER og eventuelt holder/hus til disse medfølger.

14. POSTKASSE medfølger.

15. UTENDØRS INNRETNINGER slik som flaggstang, fastmontert tørkestativ, samt andre faste utearrangementer som f.eks. badestamp, boblekar/jacuzzi og liknende utendørs kar, lekestue, lekestativ, utepeis, fastmontert trommel til vannslange, medfølger. Guidekabel/avgrenskingskabel til robotgressklipper medfølger, men robotgressklipper og ladestasjon for denne medfølger ikke.

16. FASTMONTERT VEGGLADER/LADESTASJON TIL EL-BIL medfølger uavhengig av hvor laderen er montert.

17. SOLCELLEANLEGG med tilhørende teknisk infrastruktur medfølger.

18. GASSBEHOLDER til gasskomfyr og gasspeis medfølger.

19. BRANNSTIGE, BRANNTAU, feiestige og lignende medfølger der dette er påbudt. Løse stiger medfølger ikke.

20. BRANNSLUKNINGSAPPARAT, BRANNSLANGE og RØYKVARSLER medfølger der dette er påbudt. Det er eier og brukers plikt til å se til at utstyret forefinnes på enhver eiendom. Hvis annet ikke er uttrykkelig avtalt, skal dette derfor alltid følge med ved salg av eiendom.

21. SAMTLIGE NØKLER til eiendommen som selger er i besittelse av skal overleveres kjøper på overtakelsen, herunder nøkler til eventuelle boder, uthus, garasjeportåpner e.l. Låses boder, uthus e.l. med hengelås, skal lås og nøkler til disse medfølge.

22. GARASJEHYLLER, bodhyller, lagringshyller og oppheng til bildekk medfølger såfremt de er fastmontert.

Planter, busker og trær som er plantet på tomten, eller fastmonterte kasser og lignende er en del av eiendommen og medfølger i handelen.

Trygghet for deg som boligkjøper



Derfor bør du ha Boligkjøperforsikring:



1 av 4 finner feil etter overtakelse av ny bolig



Advokaten vet hvilke feil som gir krav mot selger



Vi tar saken, uten økonomisk risiko for deg



Advokathjelp er dyrt når du ikke har Boligkjøperforsikring

Advokatforsikring for boligeiere inkluderer i tillegg:

- Samboeravtale og ektepakt
- Arveoppgjør, testament og fremtidsfullmakt
- Kjøp og håndverkertjenester
- Naboforhold og husleie
- ID-tyveri og nettkrenkelser
- Tilgang til viktige digitale kontrakter
- Husstandsdekning
- Opptil 2 mill. i tvistedekning

Hva koster det?

Andelsbolig og aksjeleilighet	8 900 kr
Selveierleilighet og rekkehus	11 900 kr
Ene-, tomannsbolig og tomt	16 900 kr

Pris gjelder for 5 år.

Advokatforsikring for boligeiere kan bare tegnes samtidig med boligkjøperforsikringen, og koster kun kr 2 800 i tillegg per år.

Egenandel kr 4 000 påløper ved takst, tvist eller 10 timer advokatbistand, avhengig av hva som kommer først

Boligkjøperforsikring tegnes hos eiendomsmegler senest ved kontraktsignering og gir rett til advokathjelp inntil 5 år etter overtakelse. Forsikringen betales som del av oppgjøret ved boligkjøpet. Advokatforsikringen fornyes årlig ved faktura fra HELP.

Har du spørsmål? Kontakt HELP på 22 99 99 99 eller post@help.no. Les mer på help.no.

Ved kjøp av landbrukseieendom, herunder også småbruk, og annen kombinasjonseiendom, begrenser forsikringen seg til våningshuset (kundens primærbolig). Meglerforetaket mottar kr 5 600/5 600/5 900 i kostnadsgodtgjørelse, avhengig av boligtype, samt et tillegg på kr 1 000 ved salg av Advokatforsikring for boligeiere. Vi tar forbehold om pris- og vilkårsendringer. Hvis premien ikke er innbetalt ved overtakelse, vil avtalen bli kansellert. For fullstendig informasjon om dekning og vilkår, se help.no.



9 av 10

boligselgere kjøper
boligselgerforsikring

Boligselgerforsikring

- så du kan føle deg trygg

Undersøkelser viser at én av fem boligkjøpere reklamerer etter kjøp av brukt bolig. I mange tilfeller skyldes det feil eller mangler som først blir oppdaget etter overtakelsen. Selger du uten boligselgerforsikring risikerer du å bli holdt økonomisk ansvarlig. Det kan føre til krav om prisavslag, erstatning eller i verste fall heving av kjøpet.

Med boligselgerforsikring kan du senke skuldrene når salget er gjennomført. Kommer det krav eller klager, er det vi i Fremtind som håndterer saken for deg og som kan utbetale erstatning til kjøper.

Hvorfor boligselgerforsikring?

- gjelder fra budaksept og inntil fem år etter overtakelse
- gjelder skjulte feil og mangler som kjøperen ikke kunne forvente
- dekker krav om prisavslag, erstatning eller heving opptil boligens salgssum, maks 14 millioner kroner
- gir deg profesjonell hjelp fra erfarne advokater og jurister i Fremtind

Prisoversikt

Boligtype/Eierform	Beskrivelse	Pris	Minimumspris	Maksimalpris
Andels- og aksjeboliger	Alle typer andels-/aksjebolig inkl. enebolig og hytte/fritidsbolig.	2,5 ‰	4 200 kr	31 000 kr
Selveierleilighet, eierseksjon og fritidsleilighet Tomannsbolig/ flermannsbolig/ rekkehus	Alle typer seksjonsbolig <i>unntatt</i> enebolig	4,3 ‰	6 500 kr	37 000 kr
Enebolig Tomannsbolig/ flermannsbolig/ rekkehus	Alle typer boliger med eget gnr./bnr <i>inkl.</i> enebolig med snr.	5,6 ‰	12 000 kr	62 000 kr
Hytte	Alle typer hytte (frittliggende og knyttet sammen i rekke) med gnr./bnr./snr./f.nr.	6,2 ‰	9 600 kr	62 000 kr
Tomt	Alle typer tomt	5,6 ‰	10 000 kr	62 000 kr

Fremtind

www.fremtind.no



Et hjem er mer verdt enn et hus, og et hus er mer enn bare vegger.

Det er et sted for å skape gode minner
preget av trivsel, omsorg og trygghet.

For oss som jobber med folks hjem hver
eneste dag, er det naturlig å engasjere oss
sammen med SOS-barnebyer for å gi flere
barn et trygt og godt hjem.

For hvert hjem vi formidler, gir vi derfor
100 kroner til SOS-barnebyers arbeid.

aktiv. +  **SOS
BARNEBYER**

Forbrukerinformasjon om budgivning



Sist oppdatert med virkning fra 1. juli 2025, i forbindelse med ikrafttredelse av endringer i eiendomsmeglingsloven.

Informasjonen er utarbeidet av Forbrukerrådet, Advokatforeningen ved Lovutvalget for eiendomsmegling, Eiendom Norge og Norges Eiendomsmeglerforbund, på grunnlag av bl.a. eiendomsmeglingsloven § 6-8.

Nedenfor gis en oversikt over de retningslinjer som anbefales ved budgivning på eiendommen. Avslutningsvis gis også en kort oversikt over de viktigste rettsreglene tilknyttet budgivning.

Før det legges inn bud på eiendommen oppfordres budgiver til å sette seg inn i all relevant informasjon om eiendommen, herunder salgsoppgave og tilstandsrapport.

GJENNOMFØRING AV BUDGIVNING:

1. Alle bud skal inngis skriftlig til megler, som formidler disse videre til selger. Med skriftlige bud menes også elektroniske meldinger som e-post og SMS når informasjonen i disse er tilgjengelig også for ettertiden. Kravet til skriftlighet gjelder også budforhøyelser, og motbud (bud fra selger), aksept eller avslag fra selger. Før formidling av bud til selger skal megler innhente gyldig legitimasjon og signatur fra budgiver. Kravet til legitimasjon og signatur er oppfylt for budgivere som benytter e-signatur som f.eks. BankID eller MinID.

2. Et bud bør inneholde eiendommens adresse (eventuelt gnr/bnr), kjøpesum, budgivers kontaktinformasjon, finansieringsplan, akseptfrist, overtakelsesdato og eventuelle forbehold som for eksempel usikker finansiering, salg av nåværende bolig ol. Normalt vil ikke et bud med forbehold bli akseptert før forbeholdet er avklart. Konferer gjerne med megler før bud inngis.

3. Megler skal legge til rette for en forsvarlig avvikling av budrunden. I forbrukerforhold (dvs. der selger er forbruker) skal megleren ikke formidle bud med kortere akseptfrist enn kl. 12.00 første virkedag etter siste annonserte visning. Etter denne fristen bør budgivere ikke sette en kortere akseptfrist enn at megler har mulighet til, så langt det er nødvendig, å orientere selger, budgivere og øvrige interessenter om bud og forbehold. Dersom bud inngis med en frist som åpenbart er for kort til at megleren kan avvikle budrunden på en forsvarlig måte som sikrer selger og interessenter et tilstrekkelig grunnlag

for sine handlingsvalg, vil megler fraråde budgiver å stille slik frist.

4. Megler skal ikke formidle bud med forbehold om at budet eller forbehold i budet skal holdes skjult (hemmelig) for andre budgivere og interessenter.

5. Megleren vil uoppfordret gi sin vurdering av det enkelte bud overfor selger, når budet er gitt innenfor fristene i punkt 3.

6. Megleren skal, så langt det er nødvendig og mulig, holde budgiverne skriftlig orientert om mottatte bud, herunder budets størrelse, forbehold og akseptfrist. Megler skal så snart som mulig bekrefte skriftlig overfor budgivere at budene deres er mottatt. For øvrig vil megler, på forespørsel fra andre, opplyse om aktuelle bud på eiendommen, herunder relevante forbehold.

7. Kopi av budjournal skal gis til kjøper og selger uten ugrunnet opphold etter at handel er kommet i stand. Dersom det er viktig for budgiver å bevare sin anonymitet, bør budet formidles gjennom fullmektig.

8. Etter at handel har kommet i stand, eller dersom en budrunde avsluttes uten at handel er kommet i stand, kan en budgiver kreve kopi av budjournalen i anonymisert form.

VIKTIGE AVTALERETTSLIGE FORHOLD:

1. Det eksisterer ingen angrerett ved salg/kjøp av fast eiendom.

2. Når et bud er inngitt til megler og innholdet i budet er formidlet til selger (slik at selger har fått kunnskap om budet), kan budet ikke kalles tilbake. Budet er da bindende for budgiver frem til akseptfristens utløp, med mindre budet før denne tid avslås av selger eller budgiver får melding om at eiendommen er solgt til en annen. Man bør derfor ikke gi bud på flere eiendommer samtidig dersom man ikke ønsker å kjøpe flere enn en eiendom.

3. Selger står fritt til å forkaste eller akseptere ethvert bud, og er for eksempel ikke forpliktet til å akseptere høyeste bud.

4. Når en aksept av et bud har kommet frem til budgiver innen akseptfristens utløp er det inngått en bindende avtale.

5. Husk at et eventuelt bud fra selger til kjøper (såkalte «motbud»), avtalerettslig er et bindende tilbud som medfører at det foreligger en avtale om salg av eiendommen dersom budet i rett tid aksepteres av kjøper.

For eiendommen:

Adresse: Rådhusgata 10
2212 KONGSVINGER**Meglerforetak:** Aktiv Eiendomsmegling
Saksbehandler: Amelia Åsengen**Telefon:** 455 13 220
E-post: amas@aktiv.no**Oppdragsnummer:**

Undertegnede gir herved følgende bud på ovennevnte eiendom:

Kjøpesum: Kr. _____**Beløp med bokstaver:** Kr. _____

+ omkostningert iht. opplysninger i salgsoppgaven

Dette budet er bindende for undertegnede frem til og med den: _____ Kl. _____*Dersom annet ikke er angitt gjelder budet til kl. 15.00 første virkedag etter siste annonserte visning. I forbrukerforhold vil bud med kortere akseptfrist enn til kl. 12.00 første virkedag etter siste annonserte visning ikke bli viderefordlet til selger.***Eventuelle forbehold:** _____

Undertegnede er kjent med at selger står fritt til å godta eller forkaste ethvert bud. Likeledes er undertegnede klar over at budet er bindende for budgiver når det er kommet til selgers kunnskap. Handelen er juridisk bindende for begge parter dersom budet aksepteres innen akseptfristen. Undertegnede er kjent med at budjournalen vil bli forelagt kjøper og selger når handel er sluttet.

Ønsket overtakelsesdato: _____

Budet baseres på opplysninger og salgsvilkår som fremkommer av salgsoppgave datert: _____

Kjøpet vil bli finansiert slik:

Låneinstitusjon: _____ Referanse og tlf nr.: _____

Lånt kapital: _____ Kr.: _____

Egenkapital: _____ Kr.: _____

Totalt: _____ Kr.: _____

Egenkapital består av: Salg av nåværende bolig eller fast eiendom Disponibelt kontantbeløp (bankinnskudd)Jeg gir bud som: Forbruker Ledd i næringsvirksomhet / juridisk person (selskap)Jeg samtykker til bruk av elektronisk kommunikasjon: Ja Nei

Navn: _____

Navn: _____

Fødselsnr. (11 siffer): _____

Fødselsnr. (11 siffer): _____

Adresse: _____

Adresse: _____

Postnr.: _____ Sted: _____

Postnr.: _____ Sted: _____

Tlf.: _____ E-post: _____

Tlf.: _____ E-post: _____

Dato.: _____ Sign: _____

Dato.: _____ Sign: _____

Kopi av legitimasjon

Kopi av legitimasjon

aktiv.
Tar deg videre