

aktiv.



Hotellvegen 4, L220, 2420 TRYSIL

Moderne 4-roms fritidsleilighet i et ettertraktet nyere bygg fra 2020. Garasjeplass m/lader, bod og skiskap. Utleieplikt.



Eiendomsmegler / Partner

Marius Norum

Mobil 465 04 951

E-post marius.norum@aktiv.no

Aktiv Eiendomsmegling Elverum

Storgata 15, 2408 ELVERUM. TLF. 62 43 14 20

Nøkkelinformasjon

Prisant.: Kr 4 900 000,-
Omkostn.: Kr 123 740,-
Total ink omk.: Kr 5 023 740,-
Felleskostn.: Kr 4 974,-
Selger: Rfa Holding AS

Salgsobjekt: Fritidsleilighet
Eierform: Eierseksjon
Byggeår: 2020
BRA-i/BRA Total 76/76 kvm
Tomtstr.: 5350 m²
Gnr./bnr./snr. Gnr. 37, bnr. 1562, snr. 17

Oppdragsnr.: 1211240354

Ditt nye fristed?

Velkommen til The Lodge Trysil!

En moderne 4-roms fritidsleilighet i et ettertraktet og nyere bygg fra 2020. Leiligheten som ligger i byggets 1. etasje har en romslig balkong og fin utsikt mot Trysilfjellet mot vest. Gjennomgående god standard med pen parkett på gulv, vannbåren gulvvarme, glatte malte overflater, skjult elektrisk anlegg og balansert ventilasjon. Medfølger garasje plass med elbil-lader, sportsbod og skiskap. Leiligheten har pliktig utleie i minimum 14 uker i perioden 1. november til 1. mai. Utleie gjennom Book1 Trysil.

The Lodge Trysil har en sentral og attraktiv plassering på Turistsenteret i hjertet av Trysilfjellet sør. Her befinner du deg i umiddelbar nærhet til Radisson Blu Hotel med basseng, spa og restauranter. Kort veg til velkomstsenteret, matbutikk og Peppes Pizza.



Innhold

Nøkkelinformasjon	2
Om eiendommen	4
Plantegning	38
Tilstandsrapport	40
Egenerklæringsskjema	56
Hytteprofil	61
Budskjema	70

Om eiendommen

Om boligen

Areal

BRA - i: 76 m²

BRA totalt: 76 m²

TBA: 7 m²

Arealbeskrivelse

1. etasje

BRA-i: 76 m²

Beskrivelse: Gang, stue/kjøkken, 3 soverom, badrom og bod.

TBA: 7 m²

Beskrivelse: Balkong.

Takstmannens kommentar til arealoppmåling

Arealbegreper:

BRA-i (internt bruksareal) - Bruksareal av boenheten(e) innenfor omsluttende vegger.

BRA-e (eksternt bruksareal) - Bruksareal av alle rom som ligger utenfor boenheten(e), men som tilhører denne/disse.

TBA (terrasse- og balkongareal/åpent areal) - Arealet av terrasser, åpne balkonger, verandaer eller altaner tilknyttet boenheten(e).

GUA (gulvareal) - Ikke måleverdig gulvarealer som skyldes skråtak og lav himlingshøyde. GUA oppgis som en sum av BRA (bruksareal) og ALH (areal med lav himlingshøyde).

ALH (areal med lav himlingshøyde) - Areal med lav himlingshøyde (ALH) måles på samme måte som BRA, men man ser bort fra krav til himlingshøyde. ALH skal opplyses sammen med BRA. Se GUA over.

Arealer er hentet fra vedlagte tilstandsrapport og hvor disse arealmålingene er basert på Norsk Standard 3940:2023 Areal- og volumberegninger av bygninger. Arealet gjelder for tidspunktet da bygningen(e) ble målt. Beskrivelse av rom er basert på bruken av rommene på befaringstidspunktet. Rommenes bruk kan derfor være i strid med byggeforskriftene og/eller registrert/godkjent bruk. Se eventuelle anmerkninger under punktene «Standard» og/eller «Ferdigattest/brukstillatelse».

Tomtebeskrivelse

Felles festet tomt på ca. 5 350m². Opparbeidet med gressplen og variert beplantning. Asfalterte vegger ved bygget.

Trase for ski out og langrennsløype ligger mellom Bygg A og Bygg B. Bygg A og Bygg B er knyttet sammen ved gangbro. Planlagt lekeplass for de minste barna på parkeringsdekket. I tillegg er det naturlekeplass.

Bortfester er Trysil kommune ved Trysilfjell Utmarkslag SA. Det er etablert festekontrakt for 40 år regnet fra og med 01.01.2018. Rett til fornyelse i 40 år på samme vilkår. Årlig festeavgift fra 2018 er på kr. 210.000,- og er hensyntatt i budsjetterte felleskostnader for sameiet. Festeavgiften reguleres hvert år i samsvar med konsumprisindeksen. I tillegg kan bortfester, hvert tiende år, kreve festeavgiften regulert i samsvar med festeavgifter i området for øvrig og i andre sammenlignbare områder

Beliggenhet

The Lodge Trysil har en sentral og attraktiv plassering på Turistsenteret i hjertet av Trysilfjellet sør. Her befinner du deg i umiddelbar nærhet til Radisson Blu Hotel med basseng, spa og restauranter. Kort veg til velkomstsenteret, matbutikk og Peppes Pizza. Innenfor en radius på 300-400 m har du blant annet Trysil Bike Arena, Trysil-Knut Arena, helårs klatrepark, Trysil golfbane og minigolf.

Vinteraktiviteter:

Trysilfjellet er en av Norges mest populære skidestinasjoner og har stor variasjon i skianlegget. Her finner du også langrennsløyper og utbygde barneområder som gjør Trysilfjellet meget familievennlig. I tillegg til de flotte langrennsforhold som er like ved leiligheten har man også i Trysilfjellet førsteklasses og velpreparerte løyper i god tid før jul! Trysilfjellet operer med snøgaranti og skal være et snøsikkert område hvor skisesongen varer fra november til mai. Anlegget kan by på utfordringer for hele familien, med frikjøringsområder og løypetrasser for både nybegynnere og erfarne skikjørere. Det er et eget område i anlegget som har ypperlige skileksområder for barn med skiskole og Smotteklubb. Det er også et område tilrettelagt for skogskjøring ved Høgegga, som vil være med på å øke vinterskigleden for liten og stor. Trysilfjellet har en meget velpreparert og populær skipark med rails og hopp. Parken besøkes hyppig av kjente ski- og snowboardproffer - noe som sier litt om kvaliteten parken har. Alle disse skimulighetene gjør at Trysilfjellet kan by på vintersportsaktiviteter til stor glede for hele familien!

Sommeraktiviteter:

Sommeren i Trysil er meget populært med sine tilgjengelige fjellterreng for tradisjonelle friluftaktiviteter. Her er det mange snille fjellområder med tilrettelagete familieturer og skogsområder med stier for deg som ønsker skogens fred og ro. Du kan utfordre familien med en av de spennende fjellturene som er på "Topp 10", hvor

den mest populære turen går over Skagsvola som betegnes som Innlandets svar på Besseggen.

Trysil Bike Arena er Skandinavias største tilrettelagte anlegg for stisykling. Trysil er blitt et stisyklingseldorado med sine 45 km tilrettelagte sykkelstier og over 100 km naturlige stier. I fjellet er det tilrettelagte områder for både nybegynnere og godt erfarne med flere sykkelområder i både Gullia, Ås, Grimsåsen og i selve fjellet. Stolheisen er åpen i helgene i sommerhalvåret og det er mulighet for å leie både sti- og downhillsykler for å teste de flotte løypene i og rundt fjellet.

Knettsetra er et populært samlingssted om vinteren, men det har også blitt et svært populært reisemål sommerhalvåret også. Vertskapet kan by på forskjellige familieaktiviteter en kort spasertur unna. Fra leiligheten er det også kort veg ned til en populær 18 hulls golfbane hvor det yrer av aktiviteter på sommerstid. Er du interessert i jakt og fiske så er Trysil også kjent for sine ypperlige jakt- og fiskeforhold.

Fra leiligheten er det også kort veg ned til en populær 18 hulls golfbane hvor det yrer av aktiviteter på sommerstid. Er du interessert i jakt og fiske så er Trysil også kjent for sine ypperlige jakt- og fiskeforhold. I tillegg er det mulig å utfordre vannelementer med juving, rafting og kano i kort radius fra leiligheten.

Bygningssakkyndig

Roar Bjølseth

Type tekst

Eierskifterapport

Byggemåte

Fundamenter og kjeller av betong. Tre og stålkonstruksjoner. Utvendige vegger er kledd med panel og fasadeplater. Lakkerte renner og nedløpsrør av metall. Saltakskonstruksjon, tekket med papp.

Beskrivelse av byggemåte er hentet fra tilstandsrapport utført av Roar Bjølseth.

Tilstandsrapporten angir også byggetekniske tilstandssvekkelser (tilstandsgrader -TG).

For denne eiendommen er det ikke gitt tilstandsgrad TG 2 (bygningdelen har vesentlige avvik) eller TG 3 (store eller alvorlige avvik) for noen bygningsdeler-/komponenter.

For ytterligere/detaljerte beskrivelser av avvik, øvrige tilstandsgrader og bygningsteknisk utførelse, også ved eventuelle andre bygninger, se tilstandsrapport som er et vedlegg i salgsoppgaven.

Sammendrag selgers egenerklæring

Selger har utarbeidet en egenerklæring (vedlagt salgsoppgaven) som kjøper må gjøre seg kjent med før budgivning. Selger har i egenerklæringen bemerket følgende:

13. Har du ladeanlegg/ladeboks for elbil i dag?

Svar: Ja.

Beskrivelse: Elbillader på p-plass i kjeller.

Innhold

Leiligheten ligger i byggets 1. etasje og inneholder:

Entré, stue med åpen kjøkkenløsning og utgang til balkong, 3 soverom, badrom og bod.

I tillegg har seksjonen eksklusiv bruksrett til en parkeringsplass med elbilader i felles garasjeanlegg, samt et skiskap i kjelleren.

Innbo og løsøre

Se også beskrivelser under punktet om standard. Løsøre/tilbehør som gardinstenger/ oppheng, frittstående hvitevarer samt dekodere og modem følger i utgangspunktet ikke med i handelen. Dekodere og modem kan være borettslagets/aksjelagets/ sameiets eiendom og skal da følge med. Det gis ingen garantier i forhold til medfølgende løsøre/tilbehør.

Hvitevarer

Kjøkkenet er fullt utstyrt med integrerte hvitevarer som medfølger i handelen.

Kun hvitevarer som er spesifikt angitt i salgsoppgaven, følger med. Dette gjelder uavhengig av om hvitevaren(e) eventuelt kan anses som integrerte.

TV/Internett/Bredbånd

Grunnpakke TV/bredbånd er inkludert i felleskostnadene.

Parkering

Seksjonen eksklusiv bruksrett til en parkeringsplass med elbilader i felles garasjeanlegg. Parkering skjer ellers på felles parkeringsområder.

Energi

Oppvarming

Vannbåren gulvvarme i alle rom via fjernvarme. Å-konto fjernvarme på kr. 1 450,- per måned er inkludert i felleskostnadene.

Boligselskapet har avtale med Techem Norge AS om leveranse av energiservicetjenester. OBOS fakturerer den enkelte beboer å-konto på vegne av Techem Norge AS sammen med ordinær innkreving av felleskostnader. Techem Norge AS avregner faktisk energiforbruk pr år mot innkrevd å-kontobeløp. Avregning og evt. justering av å-kontobeløp skjer årlig.

Ved salg av boligen må kjøper/selger lese av måler og selv sende inn avlesningsskjema til Techem Norge AS. Skjemaet kan lastes ned fra Techem sine sider <https://www.techem.no/beboer/eierskifteskjema>. For spørsmål om innhenting av målerdata i forbindelse med eierskifte, kontakt Techem på: Telefon 22 02 14 59, kl 09.00 – 14.00 på hverdager, eller e-post: kundeservice@techem.no

Energikarakter

Ikke angitt

Energifarge

Ikke angitt

Info energiklasse

Alle som skal selge eller leie ut eiendom må som hovedregel energimerke boligen og fremskaffe en energiattest. Unntak gjelder blant annet for frittstående bygninger med bruksareal på mindre enn 50 m². Det er eier som plikter å fremlegge energiattest og eier er selv ansvarlig for at opplysningene er riktige. For ytterligere informasjon se www.energimerking.no. Dersom eier har energimerket boligen vil komplett energiattest fås ved henvendelse til megler.

Økonomi

Tot prisant. ekskl. omk.

Kr 4 900 000

Kommunale avgifter

Kommunale avgifter utgjør totalt ca. kr. 14 860,75,- for 2024.

For 2024 gjelder følgende satser for kommunale avgifter (inkl. mva.):

- * Abonnementsgebyr vann: Kr. 4 175,-
- * Abonnementsgebyr avløp: Kr. 3 506,25,-
- * Målerleie: Kr. 937,50,-

* Eiendomsskatt: Kr. 2 862,-

* Renovasjon: Kr. 3 380,-

Forbruk vann og avløp beregnes/avregnes etter avlest vannmåler. Størrelse på renovasjonsavgift avhenger av størrelse på dunk(er). Feie- og tilsynsgebyr avhenger av hvor mange pipeløp som må feies/inspiseres. Det gjøres oppmerksom på at avgiftene normalt justeres/reguleres årlig.

Info formuesverdi

Ved første gangs verdsetting skal formuesverdi av fritidseiendom (ikke sekundærboliger) fastsettes til maksimalt 30% av markedsverdi, eventuelt til 30% av byggekostnadene, inkludert tomt for et nybygg. Ved senere år skal formuesverdien videreføres, men med en eventuell fastsatt oppjustering. Formuesverdien på fritidseiendommer som ligger vesentlig over takstnivået for sammenlignbare eiendommer ellers i kommunen, skal settes ned når skattyter krever det.

Tilbud lånefinansiering

Aktiv Eiendomsmedling samarbeider med sparebankene i Eika Alliansen om formidling av finansielle tjenester. Ta gjerne kontakt med megler for formidling av et uforpliktende tilbud om finansiering. Meglerforetaket kan motta provisjon ved formidling av finansielle tjenester.

Boenheten

Sameierbrøk

78/3864

Felleskostnader inkluderer

Kr. 4 974,- per måned.

Felleskostnader inkluderer:

Å-konto fjernvarme (kr. 1 450,-), grunnpakke TV/bredbånd, renhold av fellesarealer, vaktmestertjenester, felles bygningsforsikring, drift og vedlikehold, festeavgift, forretningsførsel og styrehonorar.

Det gjøres oppmerksom på at felleskostnadene varierer over tid, og justeres normalt etter sameiets faktiske kostnader. Budsjettet er basert på uendrede felleskostnader for året 2024.

Sameiet

Sameienavn

Eierseksjonssameiet The Lodge Trysil 2;

Organisasjonsnummer

926352423

Om sameiet

Eierseksjonssameiet The Lodge Trysil 2 er registrert i Foretaksregisteret i Brønnøysund med organisasjonsnummer 926 352 423, og består av 56 seksjoner. Forretningsførselen er utført av OBOS Eiendomsforvaltning AS.

Lånebetingelser fellesgjeld

Sameiet har per salgsoppgavedato ingen registrerte lån.

Regnskap/budsjett

Driftsinntektene var til sammen kr. 3 040 082,- i 2023.

Driftskostnadene var til sammen kr. 2 961 227,- i 2023.

Dette ga et positivt årsresultat i 2023 på kr. 102 403,-.

Arbeidskapitalen vises i balansen ved å trekke kortsiktig gjeld fra omløpsmidler og viser sameiets likviditet. Arbeidskapitalen pr. 31.12.2023 var kr. 848 409,-.

Forsikringsselskap

Fremtind Forsikring AS

Polisenummer

94119057

Styregodkjennelse

Det er ikke krav om styregodkjennelse ved erverv av eierseksjon i dette sameiet.

Vedtekter/husordensregler

Vi oppfordrer alle til å sette seg inn i vedtekter, regnskap, budsjett og årsberetning, som kan ses hos meglerforetaket. Ta kontakt med meglerforetaket dersom du ønsker utlevert dine egne kopier av disse dokumentene.

Offentlige forhold

Eiendommens betegnelse

Gårdsnummer 37, bruksnummer 1562, seksjonsnummer 17 i Trysil kommune.

Tinglyste heftelser og rettigheter

Følgende tinglyste heftelser (dokument) vil følge med eierseksjonen:

* Bestemmelse om veg, tinglyst denn 04.05.2018, dagboknummer 728230.

Rettighetshaver: Trysilfjellet utmarkslag SA.

* Erklæring/avtale, tinglyst den 04.05.2018, dagboknummer 728230. Rettighetshaver:

Trysilfjell utmarkslag SA. Org.nr: 950 529 474. Rett til å ha løyper, ledningsnett iht. gjeldende reguleringsplan.

* Forkjøpsrett, tinglyst den 04.05.2018, dagboknummer 728230. Rettighetshaver: Trysil kommune.

* Erklæring/avtale, tinglyst den 04.05.2018, dagboknummer 728230. Bestemmelse om årlig avgift.

* Bestemmelse om adkomstrett, tinglyst den 25.03.2019, dagboknummer 351499.

Rettighetshaver: Knr: 3421 Gnr: 37 Bnr: 1560 Snr: 1-57.

* Erklæring/avtale, tinglyst den 25.03.2019, dagboknummer 351499. Rettighetshaver:

Knr: 3421 Gnr: 37 Bnr: 1560 Snr: 1-57.

* Bestemmelse om nettstasjon, tinglyst den 03.05.2019, dagboknummer 499539.

Rettighetshaver: Eidsiva nett AS. Org.nr: 981 963 849. Adkomstrett for drift og vedlikehold av

anlegg/ledninger/kabler. Bestemmelse om bebyggelse i nærheten av anlegg/ledninger/kabler.

* Bestemmelse om pliktig utleie, tinglyst den 14.12.2020, dagboknummer 483269. Kan ikke slettes uten samtykke fra: Trysil kommune.

* Festekontrakt - vilkår, tinglyst denn 04.05.2018, dagboknummer 728230. Gjelder

feste. Festetid: 40 år. Årlig festeavgift: NOK 193 600. Tomteverdi: NOK 8 500 000.

Inngåelsesdato: 01.01.2019. Bestemmelser om regulering av leien. Bestemmelser om forlengelse.

* Seksjonering, tinglyst den 07.12.2020, dagboknummer 3444510. Opprettet seksjoner:

Snr: 17. Formål: Næring. Tilleggsdel: Bygning. Sameiebrøk: 78/3864.

* Reseksjonering, tinglyst den 18.07.2022, dagboknummer 793658. Snr: 17. Formål:

Næring. Tilleggsdel: Bygning. Sameiebrøk: 78/3864. Vederlag: NOK 0.

Omsetningstype: Uoppgjitt. Endring av tegninger. Endring av tilleggsdel.

Dokumentet kan ses hos meglerforetaket eller utleveres på forespørsel.

Ferdigattest/brukstillatelse

Det ble utstedt ferdigattest for hovedbyggingen i 2020.

Vei, vann og avløp

Adkomst fra felles privat veg. Bygningsmasse er tilknyttet offentlig vann- og avløpsnett frem til fellestomt.

Regulerings og arealplaner

Eiendommen ligger i et område under reguleringsplan for Trysilfjell turistsenter, 2009. Området er regulert til fritids og turistformål. Eiendommen omfattes av kommuneplan for Trysil kommune fra 2014. Området eiendommen ligger i er avsatt og/eller utnyttet til fritidsbebyggelse.

Adgang til utleie

The Lodge Trysil består av totalt 113 leiligheter. 75% av leilighetene i sameiet har pliktig utleie i minimum 14 uker i perioden 1. november til 1. mai. Resterende 12 valgfrie uker i vintersesongen kan man selv benytte, samt hele vår/sommer og høst. Eier av leiligheten bestemmer selv hvilke uker i vintersesong man ønsker å bruke. Det er mulig å leie ut mer for å øke inntektene.

Book1 Trysil skal administere bookingavtalen, i tillegg til drifts- og renholdsavtalen. Det er per salgsoppgavedato Skistar som har avtalen om drift, renhold og utleie som inneholder følgende: Vaktmester og beredskapstjeneste, snørydding og strøing (for hånd) foran inngangspartier/nødutganger, orden og ryddighet for uteområder inkl. garasje, internkontroll i hht gjeldende lover og regler, kontakt og oppfølging av eksternt kontroll som brannalarmanlegg, sprinkleanlegg, heiser og brannslanger, ukentlig sjekkrunder for forfallende arbeid/vedlikehold, for- retningsførsel, samt renhold av fellesarealer. I tillegg inneholder også bookingavtalen følgende tillegg som er særkostnad for den enkelte utleier: Supplering av kjøkkenutstyr, regelmessig sjekk madrasser, dyner og puter, samt årskontroll rapport pr. leilighet.

Nåværende eier har hatt gode leieinntekter på salgsobjektet. Ta kontakt med megler for informasjon. Kjøper overtar salgsobjektet med de leieforhold som fortsatt er gjeldende per overtakelse. Selger og kjøper har i fellesskap ansvar for å endre disposisjonsrett til eventuelle depositumskonti og avregne leieinntekter seg imellom.

Legalpant

Kommunen har legalpant i eiendommen for eventuelle ubetalte kommunale skatte- og avgiftskrav. De andre sameierne har panterett i seksjonen for krav mot seksjonseieren som følger av sameieforholdet. Pantekravet kan ikke overstige et beløp som for hver bruksenhet svarer til to ganger folketrygdens grunnbeløp; jfr. lov om eierseksjoner.

Kommentar konsesjon

Erverv av seksjonen er konsesjonsfritt, men eierseksjonsloven setter som begrensning at man ikke kan kjøpe eller på annen måte erverve flere enn to boligseksjoner i ett og samme eierseksjonssameie.

Kommentar odelsrett

Ikke relevant for dette salgsobjektet.

Kontraktsgrunnlag

Salgs- og betalingsvilkår

Eiendommen skal overleveres til kjøper i tråd med det som er avtalt. Det er viktig at kjøper setter seg grundig inn i alle salgsdokumentene, herunder salgsoppgave, tilstandsrapport og selgers egenerklæring. Kjøper anses kjent med forhold som er tydelig beskrevet i salgsdokumentene. Forhold som er beskrevet i salgsdokumentene kan ikke påberopes som mangler. Dette gjelder uavhengig av om kjøper har lest dokumentene. Alle interessenter oppfordres til å undersøke eiendommen nøye, gjerne sammen med fagkyndig, før bud inngis. Kjøper som velger å kjøpe usett, kan som hovedregel ikke gjøre gjeldende som mangel noe kjøper burde blitt kjent med ved undersøkelse av eiendommen, eller som er tydelig beskrevet i salgsdokumentene. Hvis noe trenger avklaring, anbefaler vi at kjøper rådfører seg med eiendomsmegler eller en fagkyndig før det legges inn bud.

Kjøper har krav på at eiendommen er i henhold til avtalen. Hvis det ikke er avtalt noe særskilt, kan eiendommen ha en mangel dersom den ikke er slik kjøper må kunne forvente ut ifra blant annet boligens alder, type og synlige tilstand. Det samme gjelder hvis det er holdt tilbake eller gitt uriktige opplysninger om eiendommen som ikke er rettet i tide på en tydelig måte, og man må gå ut fra at opplysningen har virket inn på avtalen. En bolig som har blitt brukt i en viss tid, har vanligvis blitt utsatt for slitasje, og skader kan ha oppstått. Slik bruksslitasje må kjøper regne med, og det kan avdekkes enkelte forhold etter overtakelse som gjør utbedringer nødvendig. Normal slitasje og skader som trenger utbedring, er innenfor hva kjøper må forvente, og vil ikke utgjøre en mangel.

Boligen kan også ha en mangel hvis opplyst areal avviker fra faktisk størrelse. Avviket må være minst 2 prosent, og minst 1 kvadratmeter. Det er likevel ikke en mangel dersom selger godtgjør at kjøperen ikke la vekt på opplysningen, jf. avhendingsloven § 3-3 (2).

Ved beregning av et eventuelt prisavslag eller erstatning, må kjøper selv dekke tap/kostnader opp til et beløp på kr 10 000 (egenandel). Egenandel kommer først på tale når det er konstatert mangel ved eiendommen.

Hvis kjøper ikke er forbruker, selges eiendommen "som den er", og selgers ansvar er da begrenset, jf. avhl. § 3-9, første ledd 2. pkt. Avhl. § 3-3 (2) fravikes, og hvorvidt et innendørs arealavvik karakteriseres som en mangel vurderes etter avhl. § 3-8. Informasjon om kjøpers undersøkelsesplikt, herunder oppfordringen om å undersøke eiendommen nøye, gjelder også for kjøpere som ikke anses som forbrukere. Med forbrukerkjøp menes kjøp av eiendom når kjøperen er en fysisk person som ikke hovedsakelig handler som ledd i næringsvirksomhet.

Overtakelse

Overtakelse etter nærmere avtale med selger.

Dersom annet ikke avtales, sendes skjøte/hjemmelsdokument for tinglysning i etterkant av overtakelse.

Budgivning

Budgivning i forbrukerforhold

Budgivere oppfordres til å legge inn bud elektronisk. Dette gjøres på eiendommens hjemmeside på aktiv.no, ved å bruke «Gi bud»-knappen. Ved elektronisk budgivning, samtykker budgiver til elektronisk kommunikasjon. Eiendomsmegler skal legge til rette for en forsvarlig avvikling av budrunden og kan ikke videreformidle bud med en kortere akseptfrist enn kl. 12.00 første virkedag etter siste annonserte visning. Etter klokken 11:30 anbefaler vi akseptfrist på minimum 30 minutter. Bud bør legges inn i god tid før konkurrerende buds akseptfrist utløper. For øvrig henvises til forbrukerinformasjon om budgivning i salgsoppgaven. Oppdragsgiver er oppfordret til å ikke ta imot bud direkte fra budgiver, men å henvise budgiver videre til megler. Som kjøper vil du få forelagt kopi av budjournal. Alle bud vil bli gjort kjent for kjøper og selger i handelen. Øvrige budgivere kan be om å få en kopi av budjournal i anonymisert form.

Budgivning utenfor forbrukerforhold

Budgivere oppfordres til å legge inn bud elektronisk. Dette gjøres på eiendommens hjemmeside på aktiv.no, ved å bruke «Gi bud»-knappen. Ved elektronisk budgivning, samtykker budgiver til elektronisk kommunikasjon. Det anbefales at hvert bud har en akseptfrist som muliggjør en forsvarlig avvikling av budrunden. Vi anbefaler minimum 30 minutter akseptfrist. Oppdragsgiver er oppfordret til å ikke ta imot bud direkte fra budgiver, men å henvise budgiver videre til megler.

Opplysningene i salgsoppgaven er godkjent av selger. Alle interessenter oppfordres imidlertid til grundig besiktigelse av eiendommen, gjerne sammen med fagmann før bud inngis.

Omkostninger kjøpers beskrivelse

4 900 000 Prisantydning

Omkostninger

10 400 Boligkjøperforsikring – fem års varighet (valgfritt)

2 800 Boligkjøperforsikring Help Pluss - ett års varighet (valgfritt)

122 500 Dokumentavgift

240 Panteattest kjøper

500 Tinglysningsgebyr pantedokument

500 Tinglysningsgebyr skjøte

123 740 Omkostninger totalt
134 140 (med Boligkjøperforsikring - fem års varighet)
136 940 (med Boligkjøperforsikring inkludert ett år med Help Pluss)

5 023 740 Totalpris. inkl. omkostninger
5 034 140 Totalpris. inkl. omkostninger (med Boligkjøperforsikring - fem års varighet)
5 036 940 Totalpris. inkl. omkostninger (med Boligkjøperforsikring inkludert ett år med Help Pluss)

Regnestykket forutsetter at det kun tinglyses ett pantedokument og at eiendommen selges til prisantydning. Det tas forbehold om endringer i offentlige avgifter/gebyrer.

Betalingsbetingelser

Med mindre annet er avtalt forutsettes det at kjøpesum inkludert omkostninger er innbetalt og disponibelt på meglerforetakets klientkonto innen overtakelse. Kjøpesummen skal innbetales fra norsk finansinstitusjon og/eller fra kjøpers egen konto i norsk finansinstitusjon.

Hvitvaskingsreglene

Megler har plikt til å gjennomføre kundetiltak. Hvis kjøper ikke bidrar til at megler får gjennomført kundetiltak og dette fører til at transaksjonen ikke kan gjennomføres eller blir forsinket, misligholder kjøper avtalen. Etter 30 dager er misligholdet vesentlig. Dette gir selger rett til å heve og gjennomføre deknings salg for kjøpers regning.

Personopplysningsloven

Personopplysninger blir behandlet i samsvar med personopplysningsloven.

Boligselgerforsikring

Selger har ikke tegnet boligselgerforsikring på boligen. Selger har likevel utarbeidet en egenerklæring som kjøper bør gjøre seg kjent med før budgivning.

Boligkjøperforsikring

Vedlagt i salgsoppgaven følger informasjon om Boligkjøperforsikring og Boligkjøperforsikring Pluss fra HELP Forsikring AS. Boligkjøperforsikring er en rettshjelpsforsikring som gir trygghet og profesjonell juridisk hjelp dersom det oppdages uventede feil eller mangler ved boligen de neste fem årene. Boligkjøperforsikring Pluss har samme dekning som boligkjøperforsikring, med tillegg av fullverdig advokathjelp på viktige rettsområder i privatlivet. Boligkjøperforsikring Pluss betales årlig. Les mer om begge forsikringene i vedlagte materiell eller på help.no. Det gjøres oppmerksom på at boligkjøperforsikring kun kan tegnes av forbruker. Meglerforetaket mottar kr 4 200/4 600/5 000 i kostnadsgodtgjørelse, avhengig av boligtype, samt et tillegg på kr 1 000 ved salg av Boligkjøperforsikring Pluss.

Meglere vederlag

Det er avtalt en fast provisjon på kr 78.550,- ved gjennomføring av salgsoppdraget. I tillegg kommer tilretteleggingsgebyr (kr 15.900,-), visningshonorar (kr 2.500,- per stykk), markedsplan (kr 18.900,-) samt innhenting av opplysninger og tinglysing av sikringsobligasjon (kr 9.900,-). Alle beløp er inklusive mva. Meglerforetaket har ikke krav på provisjon og oppgjørshonorar dersom handel ikke kommer i stand i oppdragstiden eller hvis oppdraget sies opp.

Oppdragsansvarlig

Marius Norum
Eiendomsmegler / Partner
marius.norum@aktiv.no
Tlf: 465 04 951

Ansvarlig megler

Marius Norum
Eiendomsmegler / Partner
marius.norum@aktiv.no
Tlf: 465 04 951

Aktiv Eiendomsmegling Elverum AS, Storgata 15
2408 Elverum
Tlf: 624 31 420

Salgsoppgavedato

10.09.2024



En moderne 4-roms fritidsleilighet i et ettertraktet nyere bygg fra 2020.



I stuen har du en stor skyvedør ut til balkongen som blir en naturlig forlengelse av stuen.



Fra stuen har du utgang til en overbygget balkong på ca. 7m².



Leiligheten som ligger i byggets 1. etasje har en romslig balkong og utsikt mot Trysilfjellet mot vest.

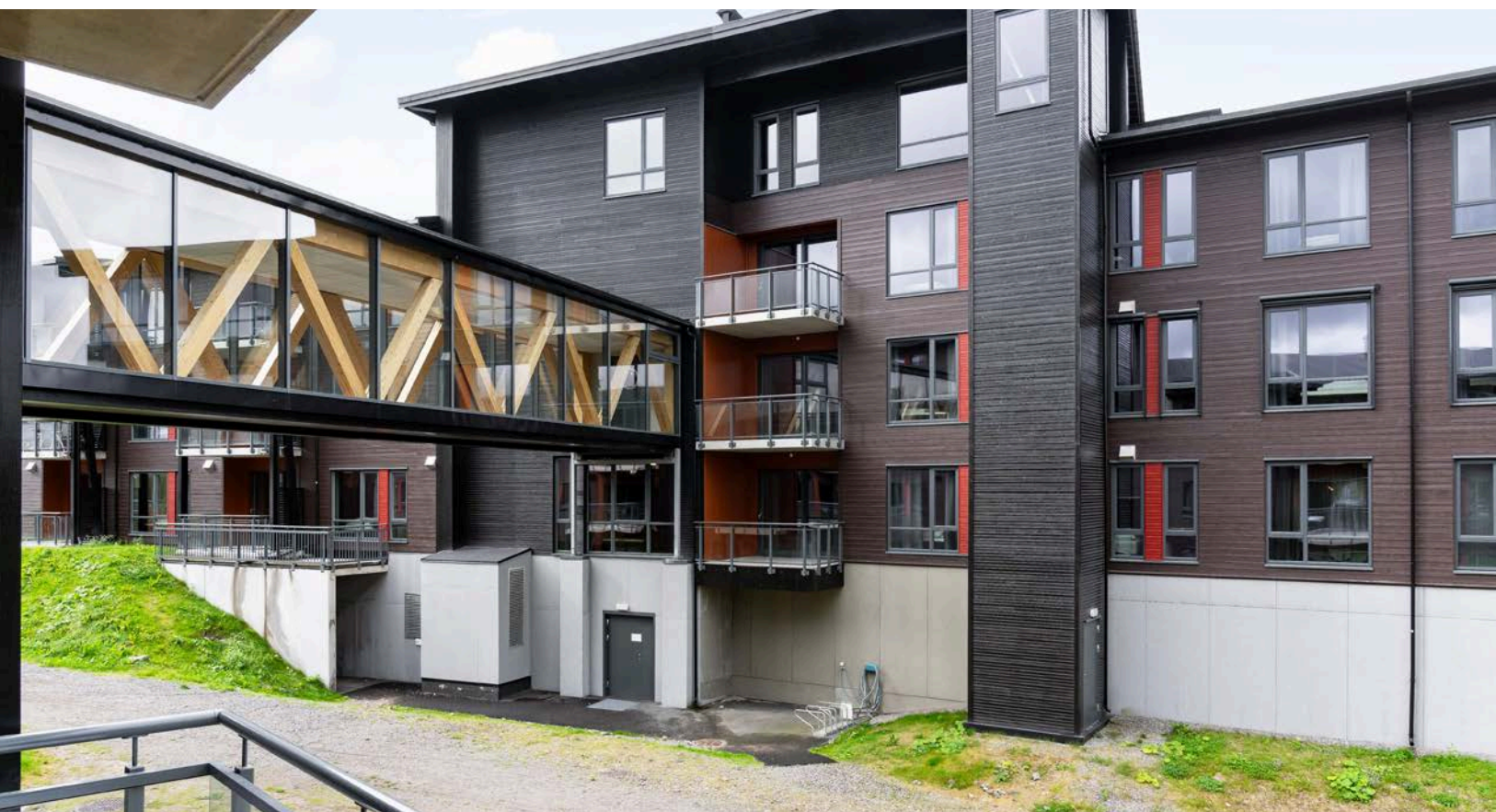

The Lodge Trysil har en sentral og attraktiv plassering på Turistsenteret i hjertet av Trysilfjellet sør.



Stuen har god og moderne standard fra 2020 med pen parkett på gulv, vannbåren gulvvarme, glatte malte overflater og skjult elektisk anlegg.

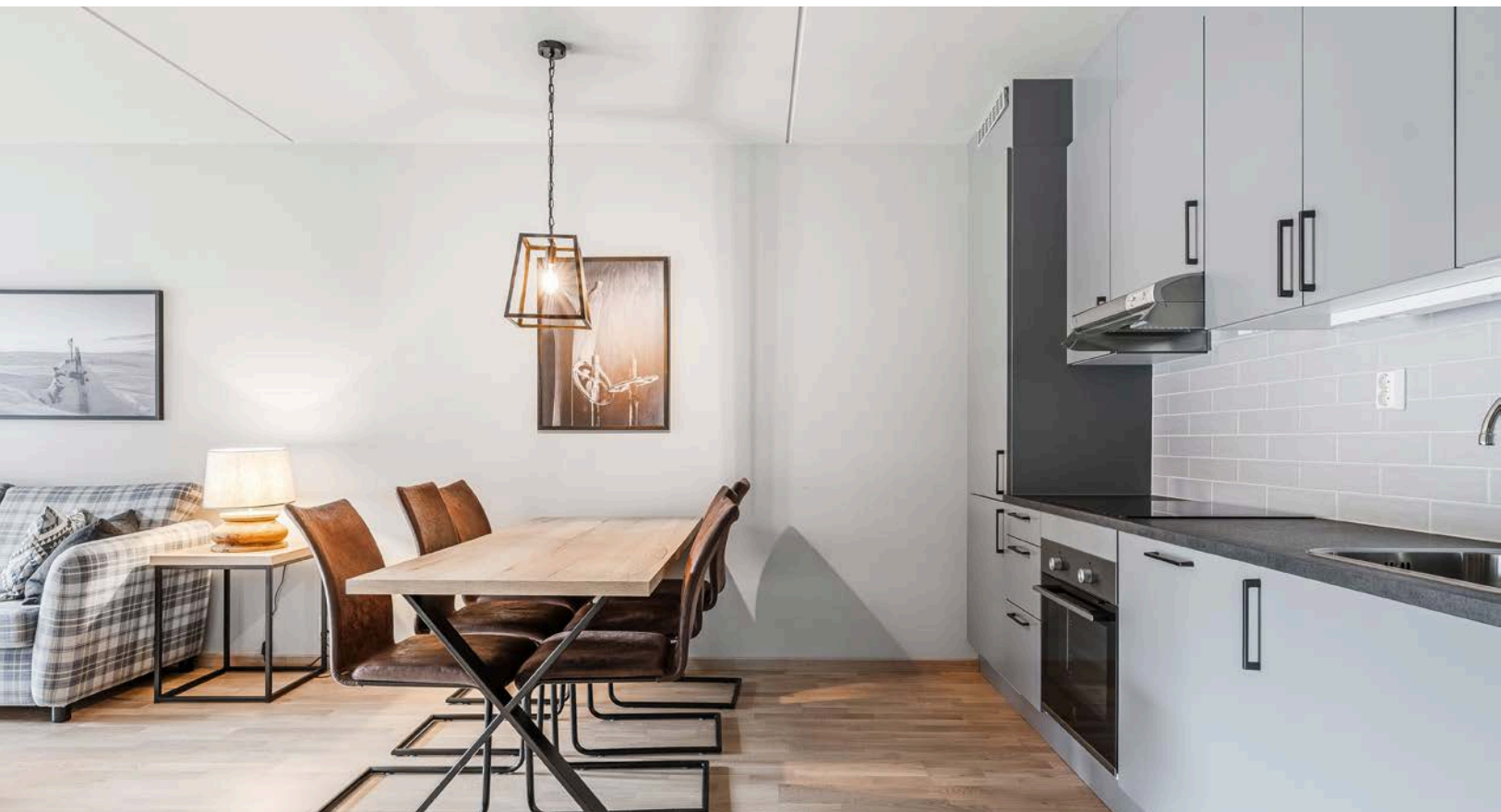

Stuen er romslig med god plass til både sofagruppe med salongbord og et stort spisebord i tilknytning til kjøkkenet.



Moderne kjøkken fra 2020 med god skap- og benkeplass. Innredningen har glatte fronter, laminert benkeplate med nedfelt oppvaskum og fine fliser i benkeryggen.

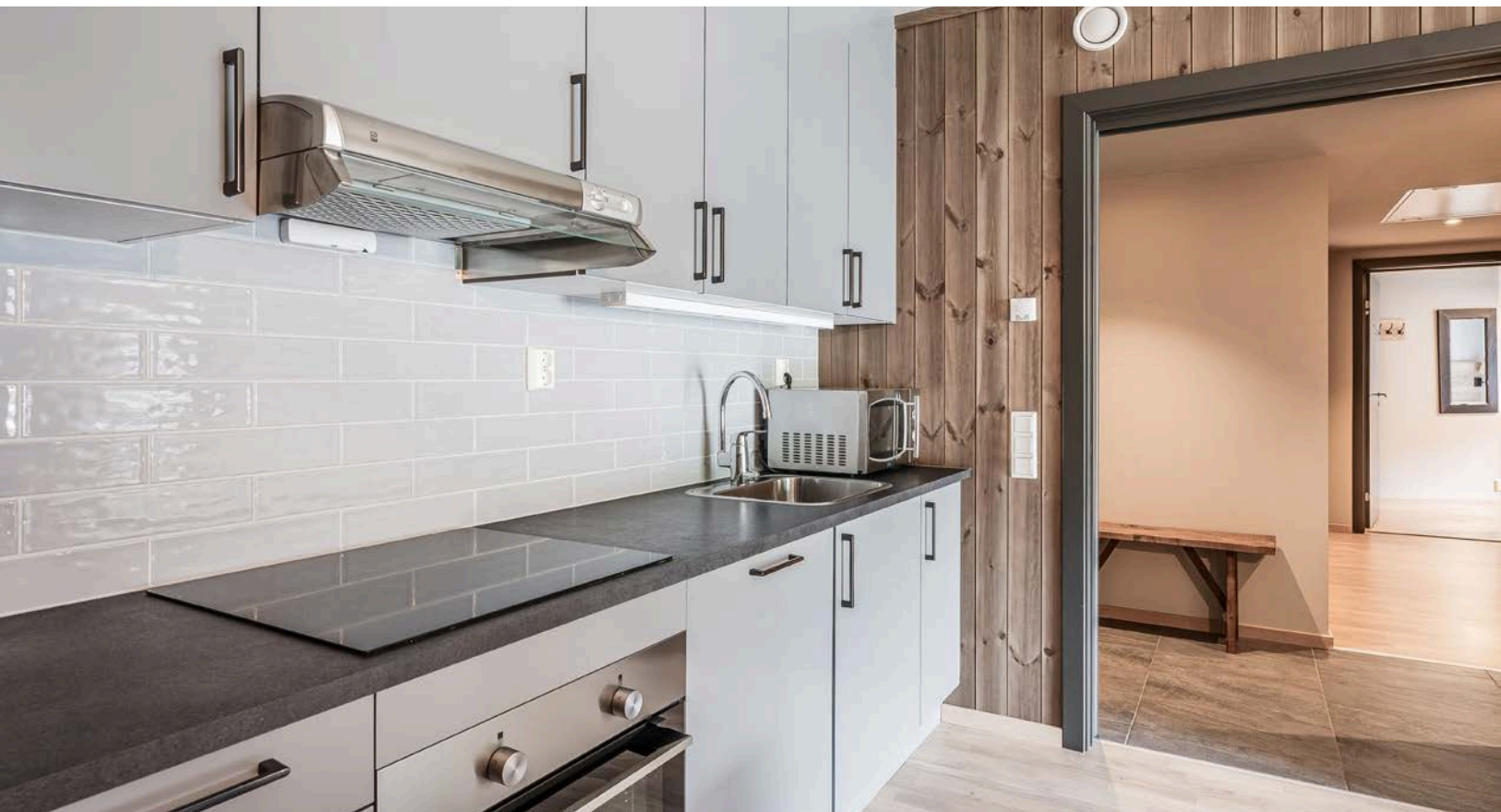

Kjøkkenet er fullt utstyrt med medfølgende integrerte hvitevarer som stekeovn, platetopp, oppvaskmaskin og kjøleskap med frysedel.



Leiligheten inneholder totalt 3 soverom. Soverom 1 er et stort og innbydende rom.



Soverommet har god standard med parkett på gulv med vannbåren gulvvarme og glatte malte overflater.



Soverommet er utstyrt med en sengegavl og garderobeskap. Fra soverommet er det også adgang til en praktisk bod.



Soverom 2 er også utstyrt med sengegavl for dobbeltseng og et garderobeskap.



Ale vinduene i leiligheten har stilige sorte vinduer og brede vinduskarmer.



Oppvarming med vannbåren gulvvarme via fjernvarme. Å-konto fjernvarme er inkludert i felleskostnadene.



Soverom 3 er i dag innredet med en køyeseng.



Dette soverommet har åpen garderobeløsning med hyller og oppheng.



Leiligheten har et lyst og moderne baderom fra byggeåret 2020. Badetrommet har fliser på gulv og vegger, deilig gulvvarme, downlights i himlingen og balansert ventilasjon.



Moderne baderomsinnredning med skuffer og heldekkende servant, speil med integrert belysning over. Det er også plass og opplegg for vaskemaskin.



Du ønskes velkommen inn i en lys og praktisk entré med flislagt gulv med gulvvarme og downlights i himlingen.



Leiligheten har balansert ventilasjon som sørger for et godt inneklima.



Ryddige fellesarealer.

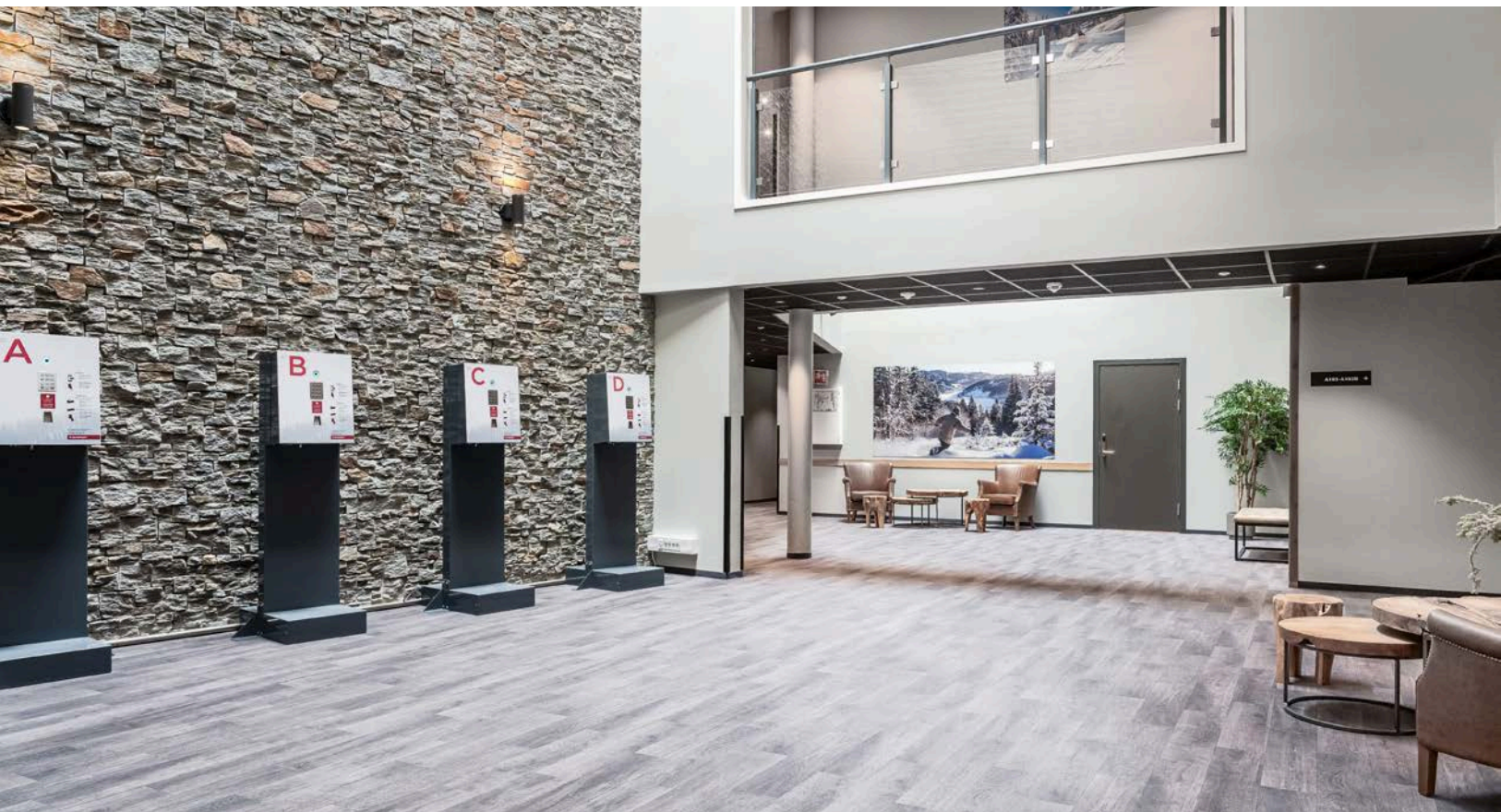

Leiligheten har pliktig utleie i minimum 14 uker i perioden 1. november til 1. mai. Utleie gjennom Book1 Trysil.



Seksjonen eksklusiv bruksrett til en parkeringsplass med elbilader i felles garasjeanlegg.

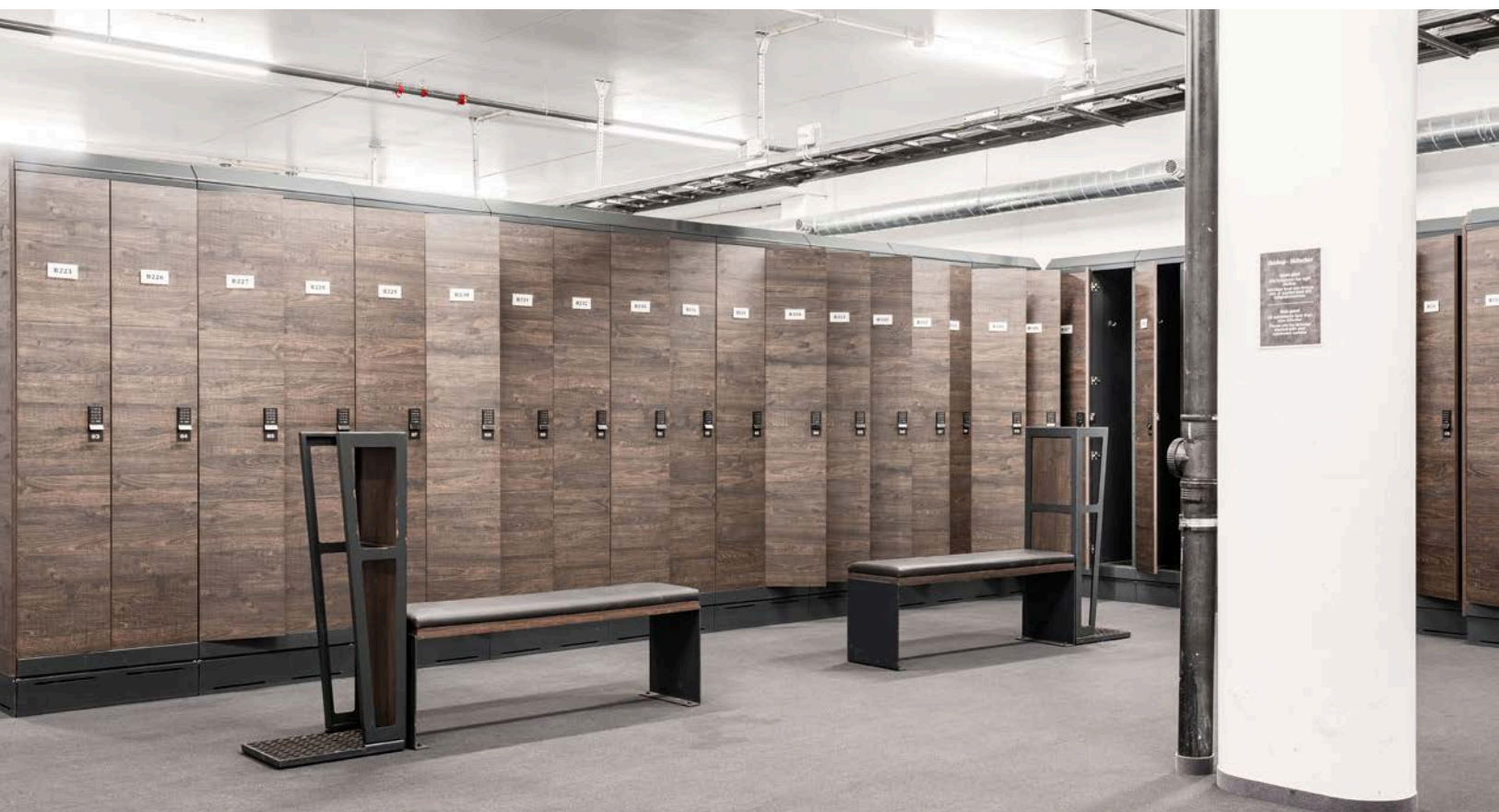

I tillegg disponerer seksjonen et skiskap og en sportsbod i kjelleren.



Felles sykkelrom.



Her befinner du deg i umiddelbar nærhet til Radisson Blu Hotel med basseng, spa og restauranter. Kort veg til velkomstsenteret, matbutikk og Peppes Pizza.



Innenfor en radius på 300-400 m har du blant annet Trysil Bike Arena, Trysil- Knut Arena, helårs klatrepark, Trysil golfbane og minigolf.

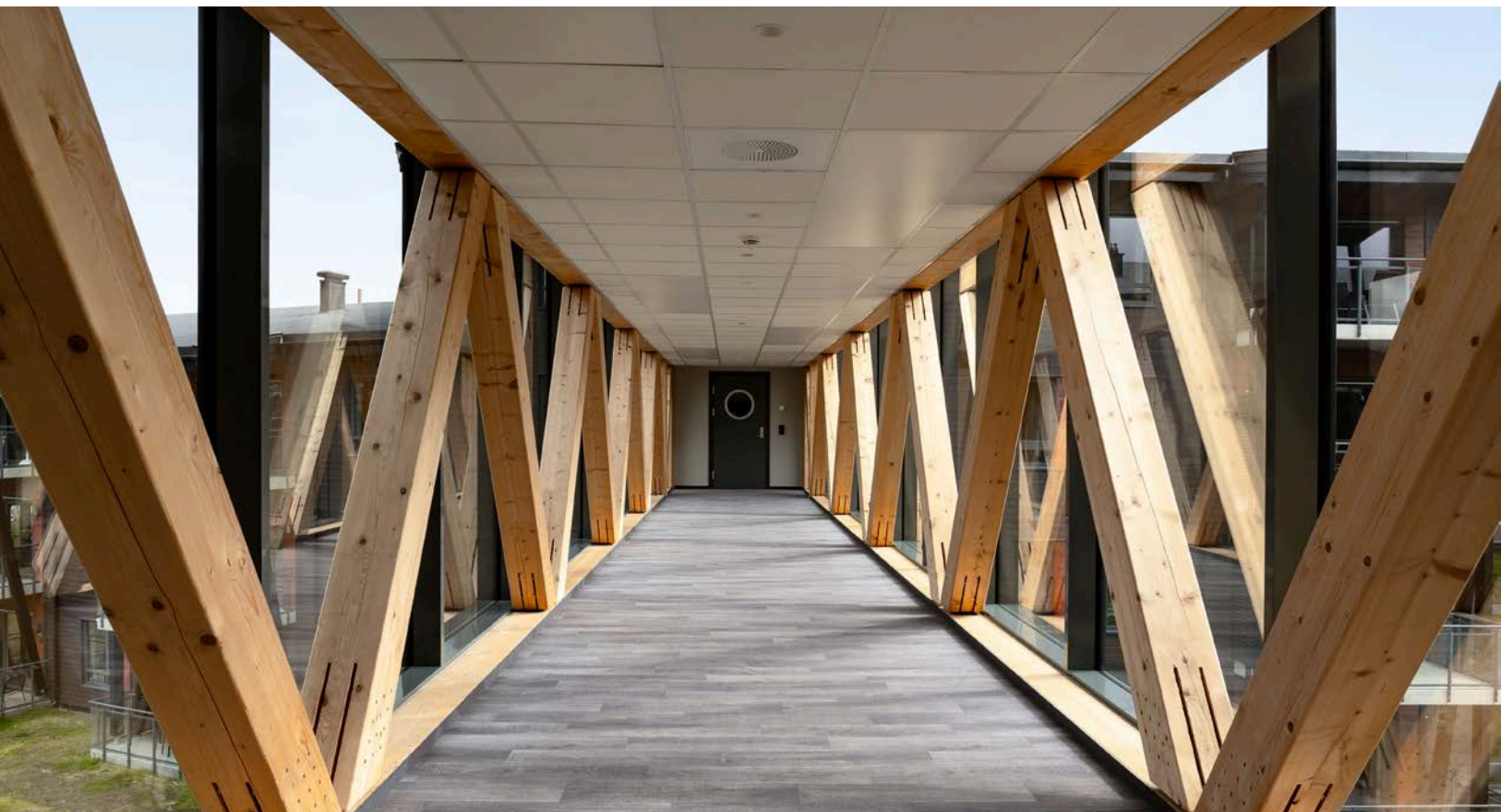





Plantegning

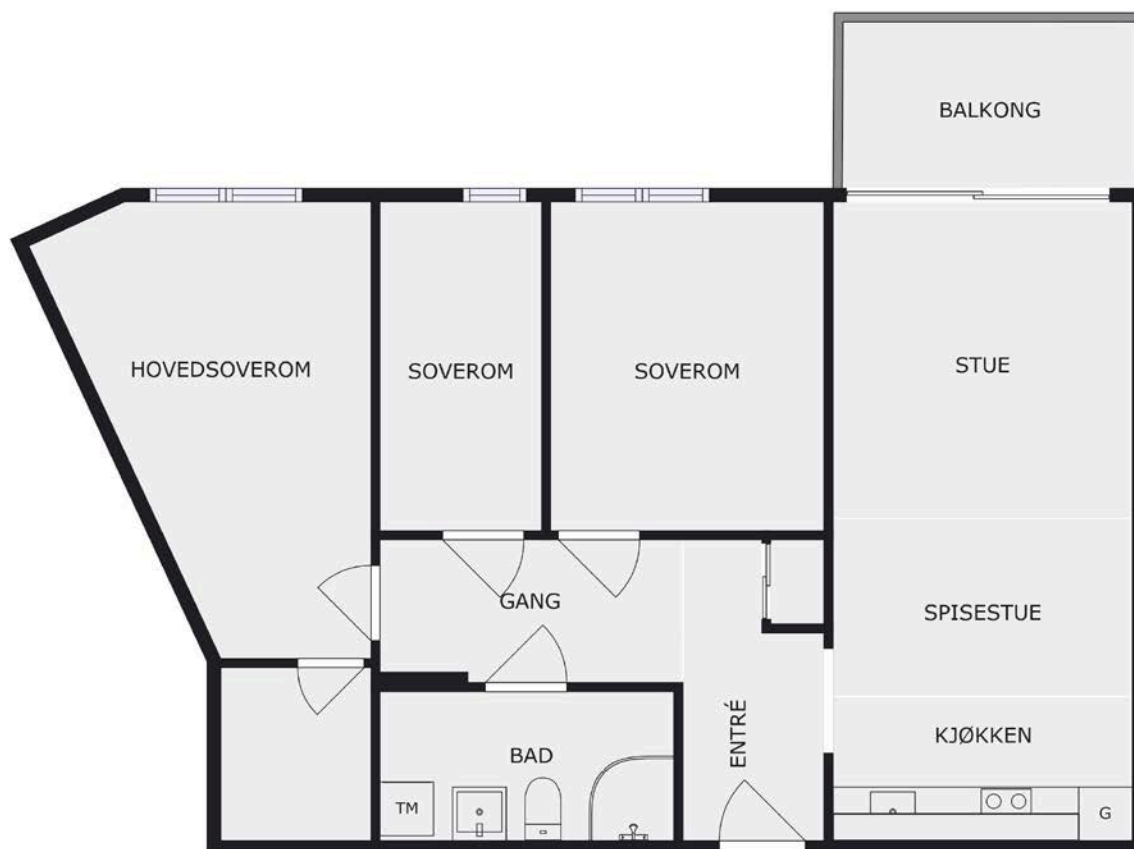

Plantegningen er en ikke målbar illustrasjon og avvik kan forekomme.

Plantegningen er ikke i målestokk og noe avvik kan forekomme.
Megler/selger tar ikke ansvar for evt. feil.

Vedlegg

Hotellvegen 4 2420 TRYSIL

Tilstandsrapport Eierskifte

Boligtype: Leilighet / fritidsbolig

Byggeår: 2020

BRA: 76 m²

BRA-i: 76 m²



Samlet vurdering

TG-0

13

TG-1

2

TG-2

0

TG-3

0

TG-IU

2

1. Tilstandsgradene

TG-0

Tilstandsgrad 0: Ingen avvik

Bygningsdelen skal være tilnærmet ny, ikke vise tegn på slitasje og det skal være lagt frem dokumentasjon på faglig god utførelse. Det er ingen merknader til delen.

TG-1

Tilstandsgrad 1: Mindre eller moderate avvik

Bygningsdelen skal bare ha normal slitasje, og strakstiltak skal ikke anses som nødvendig. Graden kan også brukes når delen er ny, men der dokumentasjon på faglig god utførelse mangler.

TG-2

Tilstandsgrad 2: Bygningsdelen har vesentlige avvik

Bygningsdelen skal enten ha feil utførelse, en skade eller symptomer på skade, sterk slitasje eller nedsatt funksjon. Graden gis når bygningsdelen trenger vedlikehold eller tiltak i nær fremtid. Graden skal også brukes når delen er gammel og det er grunn til å varsle om faren for skader på grunn av alderen, eller når det er grunn til å overvåke delen spesielt på grunn av fare for større skader eller følgeskader

TG-3

Tilstandsgrad 3: Store eller alvorlige avvik

Bygningsdelen har kraftige symptomer på forhold som man må regne med trenger utbedring straks eller innen kort tid. Graden skal også brukes ved påvist funksjonssvikt eller sammenbrudd

TG-IU

Tilstandsgrad ikke undersøkt (TGIU) skal kun brukes unntaksvis. Eksempler kan være snødekket tak eller krypkjeller uten inspeksjonsmulighet på undersøkelsestidspunktet; eller bygningsdelen eller arealet eller rommet er ikke tilgjengelig for inspeksjon på tidspunktet for analysen. Dersom TGIU omfatter særlig fuktutsatte konstruksjoner, skal dette angis særlig.

2. Om rapporten

Om rapporten

Rapporten følger kravene i ny forskrift til avhendingsloven (tryggere bolighandel) fastsatt av Kommunal- og moderniseringsdepartementet 21.06.2021. I tillegg beskriver rapporten følgende kontrollpunkter utover minimumskravet i forskriften; støttemurer, tilleggsbygninger (garasje mm), etasjeskillere, renner / nedløp, toalettrom, ildsted / piper og trapper. Formålet med rapporten er å kartlegge boligens tekniske tilstand med tanke på behov for tiltak, samt å vise resultatene av en utført tilstandsanalyse for å bidra til økt trygghet og redusert konfliktnivå ved eierskifte.

Rapporten erstatter ikke selgers opplysningsplikt eller kjøpers undersøkelsesplikt ved eierskifte. Tilstandsrapporten gir en beskrivelse og vurdering av byggverk og bygningsdeler som bygningssakkyndig har observert, og som har betydning ved eierskifte. Tilbakeholdt eller uriktig informasjon som har betydning for vurderingen, er ikke bygningssakkyndig sitt ansvar. Rapporten gir normalt ingen vurdering av boligens tilbehør, som hvitevarer, brunevarer og annet inventar. Dette gjelder også om tilbehøret er integrert.

Struktur og referansenivå

Rapportens omfang, struktur, metode og begrepsbruk følger i hovedsak Norsk Standard NS 3600

Normalt vil referansenivået være byggeskikken og tilstanden ved byggeåret for boligen eller bygningsdelen. Rapporten beskriver avvik, altså en tilstand som er dårligere enn referansenivået. Rapporten framhever normalt ikke positive sider ved boligen ut over det som kommer frem av tilstandsgraden på rom og bygningsdeler.

Ved tilstandsgrad 0 og 1 gis det normalt ingen begrunnelse for valg av tilstandsgrad, fordi bygningen eller bygningsdelen da bare har normal slitasje.

Hvis et rom eller en bygningsdel gis tilstandsgrad 2 eller 3 skal den bygningssakkyndige redegjøre for årsaken til og konsekvensen av dette. Den bygningssakkyndige skal også gi et sjablongmessig anslag på hva det vil koste å utbedre rom eller bygningsdeler som gis tilstandsgrad 3.

I tillegg kan det gis TG3 iht. NS3600 på enkelte bygningsdeler slik som etasjeskiller og terrengforhold uten at det nødvendigvis krever umiddelbare tiltak.

Takstrappen

Kunden/rekvirenten skal lese gjennom dokumentet før bruk og gi tilbakemelding til den bygningssakkyndige hvis det finnes feil/mangler som bør rettes opp. Rapporten kan ikke være eldre enn 1 år på det tidspunkt kjøperen binder seg til å kjøpe boligen. Ved utgått rapport bør bygningssakkyndig kontaktes for ny befaring og oppdatering.

Supertakst AS samarbeider med Vendu AS, som utvikler tjenester som bidrar til en trygg bolighandel og et bærekraftig bolighold. For å kunne gjøre dette benyttes det tilstands- og eiendomsinformasjon fra rapporten. Les mer om tjenestene og få tilgang til å avstå fra bruk av dine data ved å gå til denne nettsiden: <https://samtykke.vendu.no/22250>

Dokumentasjon på håndverkertjenester

Dersom det har vært utført reparasjoner, vedlikehold, installasjoner, ombygging eller lignende i boligen de siste fem årene, og arbeidet er utført av kvalifiserte håndverkere, skal den bygningssakkyndige be eieren dokumentere bruken av kvalifiserte håndverkere. Som dokumentasjon regnes blant annet skriftlig bekreftelse fra den eller de håndverkerne som ble brukt.

Hvordan undersøkelsene skal skje

Med mindre det fremgår at et rom eller en bygningsdel skal undersøkes med målinger, at det skal bores hull, at det skal stikkes i treverk eller annet, skal den bygningssakkyndige basere sine undersøkelser på det som er synlig. Den bygningssakkyndige skal flytte på tepper, møbler og annet inventar når det er nødvendig for å komme til det rommet eller den bygningsdelen som skal undersøkes. Dette gjelder likevel ikke for særlig tunge møbler og inventar, når disse ikke skjuler vesentlige installasjoner eller innretninger, og det heller ikke er andre grunner til å mistenke at flytting vil kunne avdekke vesentlige forhold.

3. Rapportsammendrag

Alle bygningsdeler angitt med tilstandsgrad TG2, TG3 eller TGIU (ikke undersøkt) er angitt i rapportsammendraget. Ytterligere opplysninger er gitt i hovedrapporten.

Bygningsdeler med TG-IU

Varmesentral

Oppsummering

Feller fjernvarmeanlegg

Varmtvannsbereider

Oppsummering

Fellesanlegg

4. Informasjon om oppdraget

Befaringsdato
27.8.2024

Rapportdato
2.9.2024

Hjemmelshavere

Navn: Rfa Holding AS

Tilstede ved inspeksjon: Nei

Er selgers egenerklæring fremlagt og gjennomgått av bygnings sakkyndig? Nei

Informasjon om bygnings sakkyndig

Navn: Roar Bjølseth Telefon: 41610876
Firma: Bjølseth Takst Epost: Bjolsethtakst@gmail.com
Adresse: Møllervegen 8 , 2409 Elverum

Om bygnings sakkyndig:

20 års erfaring i bygge bransjen, med bygging, rehabilitering og vedlikehold av boliger.
Tømrermester og fagskole ingeniør

Egne premisser:

Tilstandsrapporten er utført for å avdekke feil eller mangler ved boligen med utgangspunkt i utvalgte bygningsdeler. El-installasjoner er ikke vurdert utover enkle visuelle vurderinger da dette krever spesialkompetanse. Rørinstallasjoner er ikke vurdert utover å sjekke for aktive lekkasjer og enkle visuelle vurderinger da dette krever spesialkompetanse. Pipe og ildsted er ikke vurdert utover enkle visuelle vurderinger da dette krever spesialkompetanse.

Det skal settes et anslag på på utbedringskostnader for alle TG 3 i rapporten

Utbedringskostnadene er et forsiktig anslag basert på bygningsdelen standard og kvalitet med utgangspunkt i registrert avvik og angitte tiltak i rapporten. Anslaget er gitt på generelt grunnlag og må ikke forveksles med et pristilbud fra en håndverker. Det kan foreligge avvik og tiltak som ikke kommer frem av rapporten. Endelig kostnad avhenger blant annet av valg av standard, og markedspris på materialer og tjenesteyter.

Informasjon om boligen

Adresse: Hotellvegen 4, 2420 Trysil

Kommunenr:	3421	Gårdsnr:	37	Bruksnr:	1562	Festenr:
Seksjonsnr:	17	Andelsnr:		Leilighetsnr:		

Byggeår: 2020
Boligtype: Leilighet / fritidsbolig

Generell beskrivelse av boligen:

Fundamenter og kjeller av betong.
Tre og stålkonstruksjoner. Utvendige vegger er kledd med panel og fasadeplater.
Lakkerte renner og nedløpsrør av metall.
Saltakskonstruksjon, tekket med papp.

Parkering:

Garasjeplass med elbillader.
Utvendig parkering, tilhørende leilighet.

BOD:

Bod tilhørende leilighet ligger i kjeller.
Bygget i stålnetting med låsbar dør.

EKSEMPLER PÅ OVERFLATER:

Gulv: parkett og flis

Vegger. Panel og plater
Tak. Malte plater og malt betong

Bad:

Fliser på gulv og vegg.
Plater i tak.
Servantskap med heldekkende servant og skuffer
Ettgreps blandebatteri
Speil over vask med lys
Innfellbare dusjvegger
Vegghengt dusjgarnityr
Vegghengt wc
Opplegg for vaskemaskin.

Kjøkken.

Innredning med glattefronter.
Overskap og underskap.
Laminert benkeplate med nedfelt stålkum og koketopp
Integrerte hvitevarer som stekovn, kjølfrys og oppvaskmaskin

OPPVARMING: Vannbåren varme på gulv i alle rom

VENTILASJON:

Balansert ventilasjon

RADON:

Vurderer bygget oppsatt med radonsperre.

SLOKKEUTSTYR OG RØYKVARSLERE:

Brannmeldere i tak. Håndslukker og sprinkeanlegg

ØVRIGE:

5. Arealinformasjon

Arealmålingen er basert på Norsk standard 3940:2023 Areal- og volum-beregninger av bygninger. Arealet gjelder for tidspunktet da boligen ble målt. Rommene kan være måleverdige selv om bruken er i strid med byggt teknisk forskrift

Arealet beskriver boligens bruksareal i tre definerte kategorier:

Internt bruksareal	BRA-i	Bruksareal innenfor boenhetens omsluttende vegger. Bruksenheten kan bestå av flere boenheter.
Eksternt bruksareal	BRA-e	Bruksareal av rom som tilhører boenheten med adkomst via fellesarealer eller utvendig adkomst. Veggareal mellom BRA-i og BRA-e legges til BRA-e hvis dette ligger vegg i vegg.
Innglasset balkong	BRA-b	Innglassede balkong tilknyttet boenheten. Veggareal mellom innglasset balkong og annet bruksareal tillegges areal innglasset balkong.

Terrasse- og balkongareal (TBA) dekker areal som åpne balkonger, altaner og verandaer. Dette arealet vil ikke bli inkludert i boligens bruksareal.

Ikke måleverdige arealer som skyldes skråtak eller lav himlingshøyde (ALH) kan opplyses som tilleggsinformasjon. Slike arealer skal ikke oppføres alene, men skal alltid opplyses sammen med korrekt målt BRA. BRA og ALH kan summeres, og utgjør boligens gulvareal (GUA).

For mer informasjon se her: <https://eiendomnorge.no/nyheter/viktig-informasjon-om-arealmaling-article2588-919.html>

Tabellen som viser fordelingen av P-ROM og S-ROM er basert på den tidligere arealstandard (NS 3940:2012) og inneholder ulike definisjoner for måling i forhold til den nåværende standarden (NS 3940:2023). Eksempel skal ikke boder via fellesareal være med som S-ROM, men i ny standard er dette med som BRA-e og summert i bruksarealet (BRA). Oversikten over P-ROM og S-ROM er kun ment som informasjon og for sammenligning, og skal ikke brukes i markedsføring av boliger. Tallene er omtrentlige og kan avvike fra faktiske målinger; de er ikke juridisk bindende. Rombenevnelser er vurdert med tanke på dagens bruksområder og tar ikke hensyn til kravene i byggeforskriftene.

Bygning: Hovedbygg

Hovedareal

Etasje	BRA	BRA-i (internt bruksareal)	BRA-e (eksternt bruksareal)	BRA-b (Innglasset balkong)	TBA (terrasse- og balkongareal)
1. etasje	76	76	0	0	7
Totalt m²	76	76	0	0	7

Fordeling mellom P-ROM og S-ROM

Etasje	BRA	P-ROM	S-ROM	Beskrivelse P-Rom	Beskrivelse S-Rom
1. etasje	76	73	3	Gang, stue/kjøkken, 3 soverom og bad	Bod
Totalt m²	76	73	3		

Kommentar til arealberegning

Arealene er basert på plassmålinger beregnet etter Takstbransjens retningslinjer for arealmåling.

Fordelingen mellom P-ROM og S-ROM er basert på retningslinjene og bygningssakkyndiges eget skjønn. Bruken av et rom på befaringstidspunktet har betydning for om rommet defineres som P-ROM eller S-ROM. Dette betyr at rommet både kan være i strid med teknisk forskrift og mangle godkjenning i kommunen for den aktuelle bruken, uten at dette vil få betydning for valg av arealkategori

6. Hovedrapport

6.1 Balkong, terrasse, plattig



Balkong

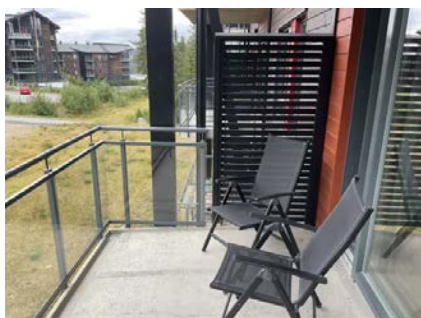

Balkong

Type	Balkong
Støpt balkong med fall til sluk Glassrekkverk	
Er det gjennomført arbeider etter opprinnelig byggeår?	Nei
Er det synlig tegn på skjevheter/konstruksjonssvikt?	Nei
Er det tegn på sopp/råteskader i treverk eller skader i betong?	Nei
Er det krav til rekkverk?	Ja
Er det avvik på rekkverkshøyde og åpninger i rekkverket i forhold til gjeldene byggt teknisk forskrift på befaringstidspunktet?	Nei
Er balkong / terrassen teknet?	Nei

Oppsummering av balkong, terrasse, plattig

TG-0

6.2 Vinduer og dører

Beskrivelse	
Vinduer i tre fra byggeår. Heve/skyvedør på stue Inngangsdør i tre	
Er det gjennomført arbeider etter opprinnelig byggeår?	Nei
Er det påvist punkterte eller sprukne glass?	Nei
Er det påvist værslitte karmene, fuktskader eller råteskader?	Nei
Er det ved stikkprøver registrert avvik ved åpne/lukkemekanismen?	Ja

Er det påvist avvik ved utvendig tetting som beslag, vannbord, og omramming? Nei

Oppsummering av vinduer og dører

TG-1

Håndtak på vinduer har behov for smøring/justering

6.3 Etasjeskille og gulv på grunn

Type Betongdekke

Betongdekke

Er det påvist nedbøy, skjevheter eller svikt i etasjeskille/gulv? Nei

Oppsummering av etasjeskille og gulv på grunn

TG-0

6.4 Kjøkken



Kjøkken

Overflater og innredning

Er det påvist fukt /skader rundt vask/kjøleskap/oppvaskmaskin? Nei

Er det påvist skader på kjøkkeninnredning utover normal slitasje? Nei

Oppsummering av overflater og innredning

TG-0

Innredning med glattefronter.

Overskap og underskap.

Laminert benkeplate med nedfelt stålrum og koketopp

Integrerte hvitevarer som stekovn, kjølfrys og oppvaskmaskin

Avtrekk

Type avtrekk Mekanisk

Avtrekk over koketopp

Er det registrert avvik på avtrekk? Nei

Oppsummering av avtrekk

TG-0

6.5 Lovlighet

Er det manglende samsvar mellom dagens bruk og godkjente byggetegninger? Ikke kontrollert

Har boligen åpenbare ulovligheter (F.eks ulovlige bruksendringer)? Nei

Er det avdekt forhold som tyder på at boenhet ikke er delt opp i brannceller etter kravene i teknisk forskrift?	Nei
Er det manglende ferdigattest / midlertidig brukstillatelse?	Nei
Er det avvik på krav til rømning, dagslysforhold eller takhøyde?	Nei
Er det manglende brannslukkingsutstyr og røykvarsler i boligen iht forskrift?	Nei
Sprinkelanlegg og røykvarslere Håndslukker i gang	
Er det skader på brannslukkingsutstyr, røykvarsler, eller er apparat eldre enn 10 år?	Nei

6.6 Avløpsrør

Type avløpsrør	Plast
Avløpsrør er skjult i vegger og gulv, vurderingene begrenser seg til synlige avløp.	
Er det gjennomført arbeider på anlegget etter byggeår?	Nei
Er det manglende lufting av kloakk over tak?	Ukjent
Er det sen avrenning fra tappested?	Nei
Mangler det stakemuligheter på avløpsanlegget?	Ukjent
Har avløpsrør nådd en alder som gir økt risiko for skader eller følgeskader?	Nei
Oppsummering av avløpsrør	TG-0

6.7 Vannledninger

Type anlegg	Rør i rør system
Rør i rørsystem med fordelerskap i tak på bad. Vannrør er skjult i vegger og gulv, vurderingene begrenser seg til synlige rør.	
Er det utført arbeider på anlegget etter byggeår?	Nei
Er det etablert fordelerskap?	Ja
Er det manglende vannstoppesystem i tilknytning til, eller manglende avrenning til sluk/avløp fra fordelerskap?	Nei
Har vannrør nådd en alder som gir økt risiko for skader eller følgeskader?	Nei

Er det manglende isolering av vannrør hvor det er risiko for frost eller kondens?	Nei
Er det registrert tegn til lekkasjer eller skader på vannrør?	Nei
Er det redusert vanntrykk ved prøving av to tappesteder samtidig?	Nei
Er det manglende tilgjengelighet til stoppekran?	Nei
Er det dårlig funksjon på stoppekran?	Nei
Oppsummering av vannledninger	
TG-0	
Fordelerskap i taket på badet. Badet er baderomskabin med godkjenning.	

6.8 Elektrisk



Løs ramme på dimmer i gang

Er det foretatt kontroll av det lokale el tilsyn i løpet av de siste 5 år	Nei
Type sikringer	Automatsikringer
Plassert i gang	
Er det gjennomført arbeider etter opprinnelig byggeår?	Nei
Er det manglende samsvarserklæring på arbeider utført etter 01.01.1999?	Nei
Er det manglende kursfortegnelse?	Nei
Er det manglende samsvar mellom kursfortegnelse og antall sikringer?	Nei
Er det tegn på varmgang (termiske skader) på kabler, brytere, downlight, stikkontakter, og elektrisk utstyr?	Nei
Er kabler tilstrekkelig festet?	Nei
Er det tegn til at kabelinnføringer og hull i inntak og sikringsskap ikke er tette?	Nei
Spørsmål til eier: Løses sikringene ofte ut?	Ikke besvart
Spørsmål til eier: Har det vært brann, branntilløp eller varmgang i anlegget?	Ikke besvart

Oppsummering av elektrisk**TG-1**

Løs ramme på dimmer i gang.

Dette er en forenklet kontroll begrenset til de spørsmål og undersøkelser som forskrift til avhendingslova (tryggere bolighandel) § 2-18 inneholder. Dette kan ikke sammenlignes med en kontroll utført av offentlig myndighet (Det lokale eittilsyn) eller registrert elektrovirksomhet, og en bygningssakkyndig har verken kompetanse eller lov til å foreta en slik kontroll. Tilstandsgraden er vurdert ut fra den foreklede og begrensede kontrollen som forskriften inneholder. El-anlegget kan ha feil og mangler som en slik forenklet undersøkelse ikke vil avdekke. Vær derfor oppmerksom på denne risikoen, og søk videre veiledning eller få en fullstendig kontroll utført av registrert elektrovirksomhet.

6.9 Vannbåren varme

Fordelerskap til vannbåren varme.

Type anlegg	Gulvvarme
Fordelerskap til vannbåren varme er plassert i gang Termostater i alle rom.	
Er det utført arbeider på anlegget etter byggeår?	Nei
Har vannrør nådd en alder som gir økt risiko for skader eller følgeskader?	Nei
Er det tegn på skader ved gjennomføringer i vegg eller gulv?	Nei
Er det sprekker eller svellinger i overflatemateriale på gulv?	Nei
Er det påvist lekkasjer eller korrosjon ved synlige koblinger eller ventiler?	Nei

Oppsummering av vannbåren varme**TG-0****6.10 Varmesentral**

Type anlegg	Annet
Fjernvarmeanlegg	
Er det utført arbeider på anlegget etter byggeår?	Ukjent
Når var siste service på anlegget?	
Ukjent	
Finnes det oljetank på eiendommen?	Nei

Oppsummering av varmesentral**TG-IU**

Feller fjernvarmeanlegg

6.11 Varmtvannsbereder

Tilgjengelighet Ikke tilgjengelig

Oppsummering av varmtvannsbereder

TG-IU

Fellesanlegg

6.12 Ventilasjon

Type ventilering Balansert ventilasjon

Balansert ventilasjonsanlegg.

Er det utført arbeider på anlegget etter byggeår? Nei

Når var siste service på anlegget?

Serviceavtale.

Er det tegn på fukt eller mugg i filter? Nei

Er det rom med manglende tilluft/avtrekk? Nei

Er det tegn på utilstrekkelig luftutveksling? Nei

Oppsummering av ventilasjon

TG-0

6.13 Våtrom



Innredning på bad.

Overflate

Beskrivelse av overflate

Fliser på gulv og vegg
Plater i tak.
Baderomskabin

Er det gjennomført arbeider etter opprinnelig byggeår? Nei

Er det påvist avvik i krav om høydeforskjell på tettesjikt/fall til sluk? Nei

Er det fare for at lekkasjevann fra installasjoner i rommet ikke når sluket? Nei

Er vindu eller dør plassert i våtsone (utsatt for vannsprut)? Nei

Er det gjennomføringer i vegg/tak mot kald sone? Nei



Dusjhjørne.

Er det registrert riss, sprekker i fuger, bom (hulrom) under flis? Nei

Er det påvist tegn på sopp/råteskader/fuktskader på overflater eller skadedyr? Nei

Er det registrert knirk i gulvet? Ikke aktuelt (gjelder ikke flislagt gulv)

Oppsummering av overflater

TG-0

Membran, tettesjikt og sluk

Er det manglende mulighet for renhold og inspeksjonsmulighet av sluk? Nei

Type sluk Plast

Er det påvist avvik ved utførelsen av membran/tettesjikt/klemring rundt sluk? Nei

Er det påvist tegn på utettheter f.eks. rundt rørføringer eller andre overganger? Nei

Er det påvist feil utførelse, feil materialvalg, eller skader i tettesjikt med fare for fuktskade? Nei

Har membran/tettesjikt nådd en alder som gir økt risiko for skader eller følgeskader? Nei

Oppsummering av membran, tettesjikt og sluk

TG-0

Sanitærutstyr

Beskrivelse

Servantskap med heldekkende servant og skuffer
 Ettgreps blandebatteri
 Speil over vask med lys
 Innfellbare dusjvegger
 Vegghengt dusjgarnityr
 Vegghengt wc
 Opplegg for vaskemaskin.

Er det skader på utstyr og innredning? Nei

Er det innebygd sistene til klosett? Ja

Er det manglende drenering av lekkasjevann fra innebygd sistene? Nei

Oppsummering av sanitærutstyr

TG-0

Ventilasjon

Type ventilering Mekanisk avtrekk

Balansert ventilasjon på fellesanlegg

Er ventilasjonen funksjonstestet? Ja

Oppsummering av ventilasjon**TG-0****Fuktmåling**

Er det foretatt hulltaking fra tilstøtende rom? Nei

Er det påvist indikasjon på skader/fukt ved bruk av fuktsøk/fuktmåling? Nei

Oppsummering av fukt**TG-0**

Hulltaking er ikke foretatt da badet er en prefabrikkert baderomskabin.

Dokumentasjon

Fremlagt dokumentasjon Ja

Baderomskabin med sintefgodkjenning

6.14 Øvrig: Innvendige overflater

Beskrivelse

Innvendige overflater.

Gulv:

Fliser på bad og gang.

Parkett på øvrige rom.

Vegger:

Panel på en vegg i stue/kjøkken.

Malte plater på resterende.

Fliser på bad.

Tak:

Malte plater og Malt betong.

Innvendige glatte dører.

6.15 Rom under terreng

Tilgjengelighet

Ikke relevant

6.16 Loft (konstruksjonsoppbygging)

Tilgjengelighet

Ikke relevant

6.17 Ildsted/Skorstein innvendig i boligen

Tilgjengelighet

Ikke relevant

6.18 Toalettrom

Tilgjengelighet

Ikke relevant

6.19 Trapp

Tilgjengelighet

Ikke relevant

EGENERKLÆRINGSSKJEMA

Til orientering vil dette skjema være en del av salgsoppgaven

Meglerfirma	
Aktiv EM Elverum	
Oppdragsnr.	
1211240354	
Selger 1 navn	
Rolf Fredrik Aas	
Gateadresse	
Hotellvegen 4, L220	
Poststed	Postnr
TRYSIL	2420
Er det dødsbo? <input checked="" type="checkbox"/> Nei <input type="checkbox"/> Ja	
Avdødes navn <input type="text"/>	
Er det salg ved fullmakt? <input checked="" type="checkbox"/> Nei <input type="checkbox"/> Ja	
Hjemmelshavers navn <input type="text"/>	
Har du kjennskap til eiendommen? <input type="checkbox"/> Nei <input checked="" type="checkbox"/> Ja	
Når kjøpte du boligen? År <input type="text" value="2021"/>	
Hvor lenge har du eid boligen? Antall år <input type="text" value="3"/>	
Antall måneder <input type="text" value="7"/>	
Har du bodd i boligen siste 12 måneder? <input checked="" type="checkbox"/> Nei <input type="checkbox"/> Ja	
I hvilket forsikringselskap har du tegnet villa/husforsikring? Forsikringselskap <input type="text" value="Gjensidige"/>	
Polise/avtalnr. <input type="text"/>	

Document reference: 1211240354

Spørsmål for alle typer eiendommer

- 1 Kjenner du til om det er/har vært feil tilknyttet våtrommene, f.eks. sprekker, lekkasje, råte, lukt eller soppskader?
 Nei Ja

Initialer selger: RFA

1

- 2 Kjenner du til om det er utført arbeid på bad/våtrom?
Svar
- 3 Kjenner du til om det er/har vært tilbakeslag av avløpsvann i sluk eller lignende?
 Nei Ja
- 4 Kjenner du til feil eller om har vært utført arbeid/kontroll på vann/avløp?
Svar
- 5 Kjenner du til om det er/har vært problemer med drenering, fuktinnslag, øvrig fukt eller fuktmerker i underetasje/kjeller?
 Nei Ja
- 6 Kjenner du til om det er/har vært utettheter i terrasse/garasje/tak/fasade?
 Nei Ja
- 7 Kjenner du til om det er/har vært problemer med ildsted/skorstein/pipe f.eks. dårlig trekk, sprekker, pålegg, fyringsforbud eller lignende?
 Nei Ja
- 8 Kjenner du til om det er/har vært f.eks. sprekker i mur, skjeve gulv eller lignende?
 Nei Ja
- 9 Kjenner du til om det er/har vært sopp/råteskader/insekter/skadedyr på eiendommen som rotter, mus, maur eller lignende?
 Nei Ja
- 10 Kjenner du til om det er/har vært skjeggkre i boligen?
 Nei Ja
- 11 Kjenner du til om det er/har vært utført arbeid på el-anlegget eller andre installasjoner (f.eks. oljetank, sentralfyr, ventilasjon)?
Svar
- 12 Kjenner du til om det er utført kontroll av el-anlegget og/eller andre installasjoner (f.eks. oljetank, sentralfyr, ventilasjon)?
 Nei Ja
- 13 Har du ladeanlegg/ladeboks for elbil i dag?
 Nei Ja
Beskrivelse
- 14 Kjenner du til om ufaglærte har utført arbeid som normalt bør utføres av faglærte, utover det som er nevnt tidligere (f.eks. drenering, murerarbeid, tømmerarbeid etc)?
 Nei Ja
- 15 Er det nedgravd oljetank på eiendommen?
 Nei Ja
- 16 Kjenner du til om det har vært utført arbeid på terrasse/garasje/tak/fasade?
Svar
- 17 Selges eiendommen med utleiedel, leilighet, hybel eller tilsvarende?
 Nei Ja
- 18 Kjenner du til om det er innredet/bruksendret/bygget ut i kjeller eller loft eller andre deler av boligen?
 Nei Ja
- 19 Kjenner du til forslag eller vedtatte reguleringsplaner, andre planer, nabovarsel eller offentlige vedtak som kan medføre endringer i bruken av eiendommen eller av dens omgivelser?
 Nei Ja
- 20 Kjenner du til om det foreligger påbud/heftelser/krav/manglende tillatelser vedrørende eiendommen?
 Nei Ja

- 21 Er det foretatt radonmåling?
 Nei Ja
- 22 Kjenner du til manglende brukstillatelse eller ferdigattest?
 Nei Ja
- 23 Kjenner du til om det foreligger skaderapporter/ tilstandsvurderinger eller utførte målinger?
 Nei Ja
- 24 Er det andre forhold av betydning ved eiendommen som kan være relevant for kjøper å vite om (f.eks. rasfare, tinglyste forhold eller private avtaler)?
 Nei Ja

Spørsmål for bolig i sameie/borettslag/boligaksjeselskap:

- 25 Kjenner du til om sameiet/laget/selskapet er involvert i tvister av noe slag?
 Nei Ja
- 26 Kjenner du til vedtak/forslag til vedtak om forhold vedr. eiendommen som kan medføre økte felleskostnader/økt fellesgjeld?
 Nei Ja
- 27 Kjenner du til om det er/har vært sopp/råteskader/insekter/skadedyr i sameiet/laget/selskapet (fellesareal eller i andre boliger) som rotter, mus, maur eller lignende?
 Nei Ja
- 28 Kjenner du til om det er/har vært skjeggkre i sameiet/laget/selskapet (fellesareal eller i andre boliger)?
 Nei Ja

Tilleggs kommentar

Jeg bekrefter at opplysningene er gitt etter beste skjønn. Jeg er kjent med at dersom jeg har gitt ufullstendige, uriktige eller misvisende opplysninger om eiendommen, vil forsikringsselskapet kunne søke hel eller delvis regress for sine utbetalinger eller redusere sitt ansvar helt eller delvis, jfr. vilkår for boligselgerforsikring punkt 7.1 og forsikringsavtaleloven kapittel 4.

Jeg er orientert om mitt mulige ansvar som selger etter avhendingsloven, eventuelt etter kjøpsloven (aksjeboliger), og om forsikringsgiver sitt boligselgerforsikringstilbud.

Jeg er klar over at avtale om forsikring er bindende. Jeg er også klar over at premietilbudet først kan påberopes når boligen er solgt (budaksept). Premietilbudet som er gitt av megler er bindende for forsikringsgiver i 6 – seks – måneder fra oppdragsinngåelse med megler.

Etter dette vil premien og forsikringsvilkårene kunne justeres. Når premietilbudet ikke lenger er bindende for forsikringsselskapet må egenerklæringsskjemaet signeres på nytt og eventuelle endringer påføres. Det vil da være forsikringspremien og forsikringsvilkårene på ny signeringsdato som legges til grunn.

Det kan ikke tegnes boligselgerforsikring ved følgende salg:

- mellom ektefeller eller slektninger i rett oppstigende eller nedstigenede linje, søsken, eller
- mellom personer som bor eller har bodd på boligeiendommen og/eller
- når salget skjer som ledd i sikredes næringsvirksomhet/er en næringsseiendom
- etter at boligeiendommen er lagt ut for salg.
- ved salg av helårs- og fritidsbolig er det krav til at det foreligger tilstandsrapport i henhold til Forskrift til avhendingslova (tryggere bolighandel).

Forsikringsselskapet kan ved skriftlig samtykke akseptere tegning av forsikring også i ovennevnte tilfeller.

Dersom forsikringsselskapet ikke har gitt skriftlig samtykke, kan erstatningen bortfalle.

Ved oppgjørsoppdrag trer forsikringen i kraft når kontrakten er signert av begge parter, begrenset til siste 12 måneder før overtakelse.

Forøvrig oppfordrer selger potensielle kjøpere til å undersøke eiendommen grundig, jf avhendingsloven § 3-10 og kjøpsloven § 20 (aksjeboliger).

Gyldig forsikring forutsetter at det for helårs- og fritidsbolig foreligger tilstandsrapport som er i henhold til Forskrift til avhendingslova (tryggere bolighandel).

- Jeg ønsker boligselgerforsikring, og bekrefter å ha mottatt og lest forsikringsvilkårene og informasjonsbrosjyre til selger i forbindelse med kjøp av boligselgerforsikring. Forsikringen trer i kraft på det tidspunkt det foreligger en budaksept mellom partene, begrenset til tolv måneder før overtakelse. Ved oppgjørsoppdrag trer forsikringen i kraft når kontrakten er signert av begge parter, begrenset til siste 12 måneder før overtakelse. Jeg bekrefter med dette at eiendommen ikke er en næringsseiendom, at den ikke selges som ledd i næringsvirksomhet eller mellom ektefeller eller slektninger i rett oppstigende eller nedstigende linje, søsken, eller mellom personer som bor eller har bodd på boligeiendommen. Gyldig forsikring forutsetter at det for helårs- og fritidsbolig foreligger tilstandsrapport som er i henhold til Forskrift til avhendingslova (tryggere bolighandel). Forsikringen er ugyldig dersom den tegnes i strid med forsikringsvilkårene. Jeg er innforstått med at eiendomsmegleren ikke har fullmakt til å gjøre unntak fra ovennevnte begrensninger. Jeg er oppmerksom på at 8% av total forsikringskostnader honorar til Söderberg & Partners.
- Jeg ønsker ikke boligselgerforsikring, men megler har tilbudt meg å kjøpe slik forsikring.
- Jeg kan ikke kjøpe boligselgerforsikring ihht vilkår.

Document reference: 1211240354

NAME OF SIGNER	IDENTIFIER	TIME	ELECTRONIC ID
Rolf Fredrik Aas	5f7bd73cdd1461303e7cde0f a29840371af040d4	22.08.2024 20:50:32 UTC	Signer authenticated by Nets One time code

Document reference: 1211240354

- This is a PDF document digitally signed by Nets' E-Signing service.
- The document's integrity is protected by signing and sealing the contents with a certificate issued to Nets by a third party. Validating the signature confirms that the contents have not been modified since the time of signing.
- For more information about document formats, see <https://www.nets.eu/developer>

Nabolagsprofil

Hotellvegen 4

Høyde over havet

438 m



Offentlig transport

 Trysil Turistsenter
Linje NW130

5 min 
0.4 km



Avstand til byer

Elverum 54 min 

Hamar 1 t 22 min 

Oslo 2 t 35 min 

Ladepunkt for el-bil

 Skistar servicesenter, Trysil 5 min 

 Skistar Trysilsenteret 6 min 

Vintersport

Langrenn

- Avstand til nærmeste løype: 379 m

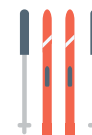

Alpin

- Skistar Trysil
- Avstand til nærmeste bakke: 200 m
- Skitrek i anlegget: 30



Aktiviteter

Mountain Coaster (sommer) 2 min 

Elektriske mini-gocarts (Eventyrparken) 2 min 

Mountain Tube 2 min 

Chill Bowl & Dine 3 min 

Trysil Sommerskiskole 3 min 

Sport

 Trysilhallen 14 min 
Aktivitetshall 1.1 km

 Trysil videregående 20 min 
Ballspill 1.5 km

 NEXT Trysil 3 min 

 Trysil Helse & Trening 4 min 

Dagligvare

Nærbutikken Trysilfjellet 4 min 
Søndagsåpent 0.3 km

Kiwi Trysilfjellet 21 min 
Søndagsåpent 1.7 km

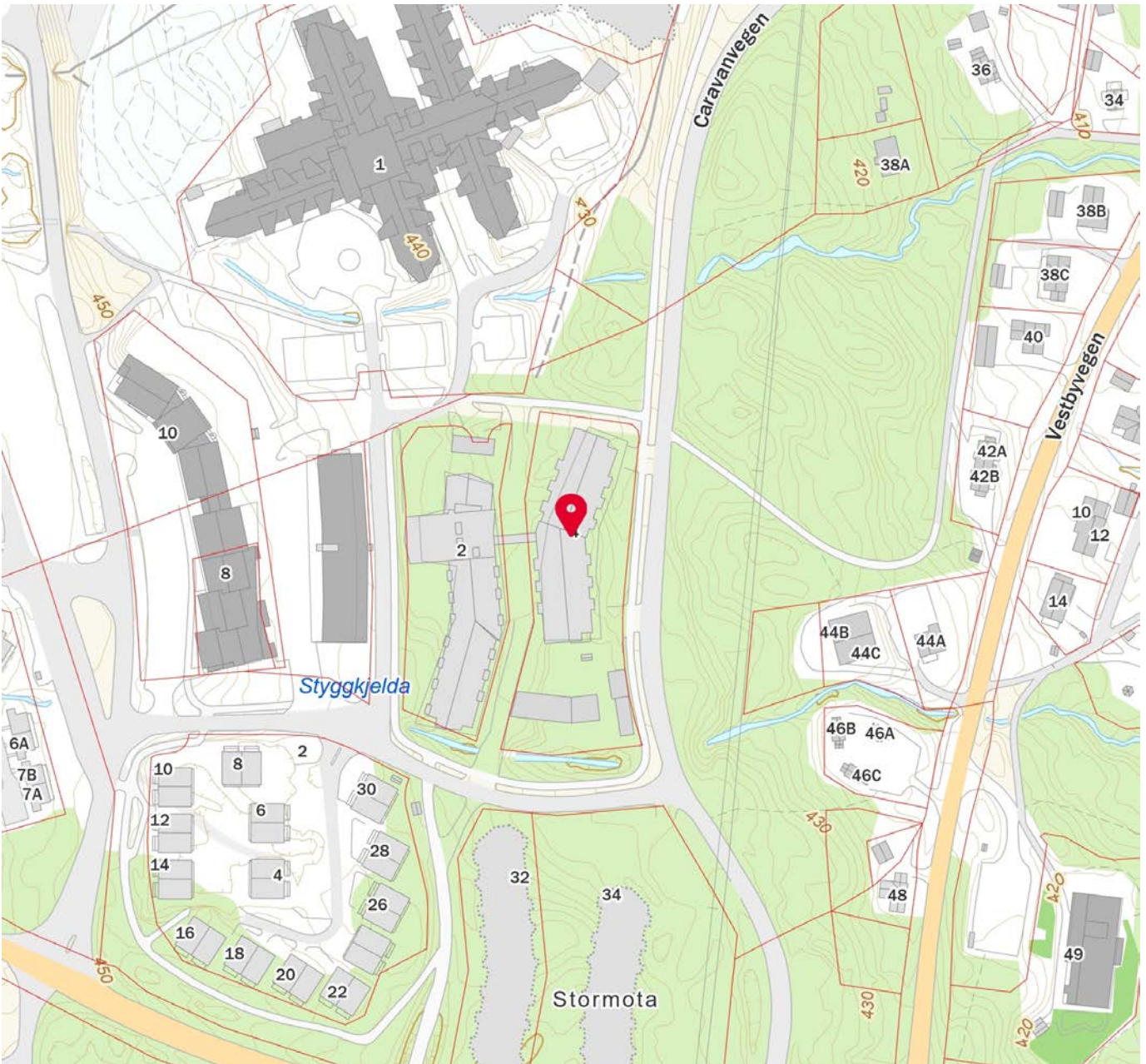
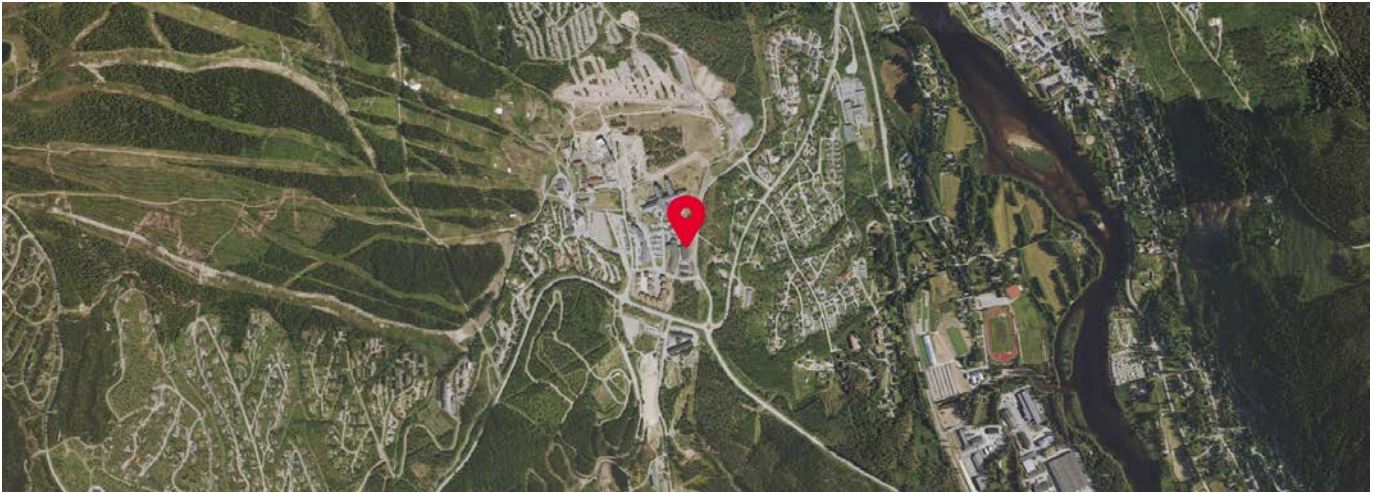

 Innholdet i nabolagsprofilen er hentet fra ulike datakilder, og feil eller mangler kan forekomme. Vurderinger og sitater er innhentet på web og gir uttrykk for hvordan naboene vurderer nabolaget. FINN.no AS kan ikke holdes ansvarlig for feil/mangler i profilen. Copyright © Finn.no AS 2024



OVERSIKT OVER LØSØRE OG TILBEHØR TIL EIENDOMMEN

Oversikten er utarbeidet av Norges Eiendomsmeglerforbund, Eiendom Norge og Advokatforeningens Eiendomsmeglingsgruppe, og er gjeldende fra 1. januar 2020.

Generelt

Lov om avhending av fast eiendom (avhendingslova/avhl.) av 3. juli 1992 regulerer kjøper og selgers rettigheter og plikter ved overdragelse av fast eiendom og andeler i borettslag.

I henhold til avhl. § 3-4 skal eiendommen, når annet ikke er avtalt, overdras med innredninger og utstyr som etter lov, forskrift eller annet offentlig vedtak skal følge med. Det samme gjelder varig innredning og utstyr som enten er fastmontert eller er særskilt tilpasset bygningen, jf. avhl. § 3-5. Loven inneholder ingen detaljert oversikt over hva som omfattes av «innredning og utstyr», og over hva som skal regnes som «fastmontert eller særskilt tilpasset».

Partene kan fritt avtale hva som skal følge med eiendommen ved salg. Bransjens liste over løsøre og tilbehør som skal følge med eiendommen, er en del av avtalen mellom kjøper og selger dersom ikke annet er opplyst i salgsoppgaven, kjøper har tatt forbehold i bud eller avtale på annen måte er inngått. Der intet annet er avtalt, vil løsøre og tilbehør medfølge slik dette fremkommer av avhl. § 3-4 og § 3-5 og denne oversikt.

Produkter og installasjoner som medfølger overdras uten noen form for garantier, utover eventuell gjenværende leverandørgaranti.

Dersom det er noe i nedenstående liste som ikke finnes på eiendommen, vil det heller ikke medfølge.

- 1. HVITEVARER** medfølger der dette er spesielt angitt i salgsoppgaven.
- 2. HELDEKKENDE TEPPER** følger med uansett festemåte.
- 3. VARMEKILDER**, slik som ovner, kaminer, peiser, varmepumper og panelovner, følger med uansett festemåte. Frittstående biopeiser/varmeovner og terrassevarmere medfølger ikke. Det følger ikke med varmekilder i rom som ikke har vegg- eller fastmonterte varmekilder på visning.
- 4. TV, RADIO OG MUSIKKANLEGG.** TV-antennor og fellesanlegg for TV, herunder parabolantenne, og tunerer/dekoder/tv-boks medfølger der dette eies av selger. Veggmontert TV/flatskjerm med tilhørende festeordning samt musikkanlegg følger ikke med (se også punkt 12).
- 5. BADEROMSINNREDNING/UTSTYR.** Badekar, dusjkabinett, dusjvegger, alle fastmonterte speil og hyller, fastmonterte glass- og håndkleholdere, herunder håndklevarmere samt baderomsinnredning, medfølger.
- 6. GARDEROBESKAP** medfølger, selv om disse er løse. Fastmonterte garderobehyller og knagger medfølger. Innredning i garderobeskap, for eksempel løse eller fastmonterte trådkurver, hyller, stenger og lignende, medfølger.

7. KJØKKENINNREDNING medfølger, herunder også åpne, fastmonterte hyller og løs eller fastmontert kjøkkenøy.

8. MARKISER, PERSIENNER og annen type innvendig og utvendig solskjerming, gardinoppheng, lamellgardiner og liftgardiner medfølger.

9. AVTREKKSIVIFTER av alle slag, samt fastmonterte aircondition/ventilasjonsanlegg, medfølger.

10. SENTRALSTØVSUGER medfølger med komplett anlegg, herunder slange, munnstykke mm.

11. LYSKILDER. Kupler, lysstoffarmatur, fastmonterte "spotlights", oppheng og skinner med spotlights samt utelys og hagebelysning medfølger. Vegglamper, krokhengte lamper, lysekroner, prismelamper og lignende som er koblet til sukkerbit eller stikkontakt følger likevel ikke med.

12. INSTALLERTE SMARTHUSLØSNINGER med sentral som styrer lys, varme, lyd o.l., samt tilhørende trådløse enheter som brytere, sensorer, kameraer, integrerte høyttalere el. medfølger. Enkle lysstyringssystem f.eks. med en sentral som kun styrer lyspærer eller smartpærer montert i sokkel medfølger likevel ikke.

13. UTVENDIGE SØPPELKASSER og eventuelt holder/hus til disse medfølger.

14. POSTKASSE medfølger.

15. UTENDØRS INNRETNINGER slik som flaggstang, fastmontert tørkestativ, samt andre faste utearrangementer som f.eks. badestamp, boblekar/jacuzzi og liknende utendørs kar, lekestue, lekestativ, utepeis, fastmontert trommel til vannslange, medfølger. Guidekabel/avgrensingskabel til robotgressklipper medfølger, men robotgressklipper og ladestasjon for denne medfølger ikke.

16. FASTMONTERT VEGGLADER/LADESTASJON TIL EL-BIL medfølger uavhengig av hvor laderen er montert.

17. SOLCELLEANLEGG med tilhørende teknisk infrastruktur medfølger.

18. GASSBEHOLDER til gasskomfyr og gasspeis medfølger.

19. BRANNSTIGE, BRANNTAU, feiestige og lignende medfølger der dette er påbudt. Løse stiger medfølger ikke.

20. BRANNSLUKNINGSAPPARAT, BRANNSLANGE og RØYKVARSLER medfølger der dette er påbudt. Det er eier og brukers plikt til å se til at utstyret forefinnes på enhver eiendom. Hvis annet ikke er uttrykkelig avtalt, skal dette derfor alltid følge med ved salg av eiendom.

21. SAMTLIGE NØKLER til eiendommen som selger er i besittelse av skal overleveres kjøper på overtakelsen, herunder nøkler til eventuelle boder, uthus, garasjeportåpner e.l. Låses boder, uthus e.l. med hengelås, skal lås og nøkler til disse medfølge.

22. GARASJEHYLLER, bodhyller, lagringshyller og oppheng til bildekk medfølger såfremt de er fastmontert.

Planter, busker og trær som er plantet på tomten, eller fastmonterte kasser og lignende er en del av eiendommen og medfølger i handelen.

HELP Boligkjøperforsikring

Boligkjøperforsikring

- Advokathjelp ved boligkjøpet og i 5 år fremover.
- Er kjøpers motvekt til selgers boligselgerforsikring.
- Gir deg advokathjelp hele veien til rettskraftig dom, om nødvendig.

Boligkjøperforsikring **PLUSS**

- Advokathjelp ved boligkjøpet og i 5 år fremover.
- Er kjøpers motvekt til selgers boligselgerforsikring.
- Gir deg advokathjelp hele veien til rettskraftig dom, om nødvendig.
- Advokathjelp i de viktigste rettsområdene i privatlivet.

PLUSS gir boligeiere sterkt rabattert advokathjelp. Be om råd eller hjelp i retten når du trenger det fra Norges viktigste advokatmiljø for privatpersoner.

PLUSS kan bare tegnes samtidig med boligkjøperforsikringen, og koster kun kr 2 800 i tillegg. **PLUSS** fornyes årlig - om du ønsker det.

Borettslag/aksjeleilighet: Kr 7 200

Selveierleilighet/rekkehus: Kr 10 400

Ene-/tomannsbolig, tomt: Kr 15 100

Rettsområder du får hjelp med

Samboeravtale, ektepakt og arv

Forbrukerkjøp og håndverkertjenester

Utleie og naboforhold

Tomtefeste, veirett og andre servitutter

Plan- og bygningsrett

Skatt ved oppussing, utleie og eiendomssalg

Tilgang til digitale juridiske avtaler via Min side

“Vi unner ingen å stå alene”

Rett skal være rett. For alle.



Fra å vurdere om vi hadde råd til advokat, kunne vi vurdere om vi hadde råd til ny sofa.

Boligkjøperforsikring tegnes hos eiendomsmegler senest ved kontraktsgjøring og gir rett til advokathjelp inntil 5 år etter overtakelse. Forsikringen betales som del av oppgjøret ved boligkjøpet. **PLUSS**-dekningen fornyes årlig ved faktura fra HELP.

Egenandel kr 4 000 påløper ved takst, tvist eller 10 timer advokatbistand, avhengig av hva som kommer først. Meglerforetaket mottar kr 4 200/4 600/5 000 i kostnadsgodtgjørelse, avhengig av boligtype, samt et tillegg på kr 1 000 ved salg av **PLUSS**.

Vi tar forbehold om pris- og vilkårsendringer. Hvis premien ikke er innbetalt ved overtakelse, vil avtalen bli kansellert. For fullstendig informasjon om dekning og vilkår, se help.no

Har du spørsmål? Kontakt HELP på help.no/minside, telefon 22 99 99 99 eller epost post@help.no

 Rett skal være rett. For alle.



Viktige endringer i avhendingsloven

Den 1. januar 2022 ble avhendingsloven endret på viktige punkter for både kjøper og selger. Samtidig fikk vi en ny forskrift som regulerer jobben en takstmann skal gjøre. Den nye forskriften stiller strengere krav til tilstandsrapportene som er en viktig del av kontrakten ved boligsalg. HELP, landets største advokatmiljø for boligkjøpere, har laget en kort innføring i de nye reglene.

Forbudt å selge bolig “som den er”

Du har kanskje hørt at de fleste brukte boliger har vært solgt «som de er»? Dette forbeholdet innebar at selger fraskrev seg ansvar for skjulte feil og mangler. Det var bare hvis selger hadde holdt tilbake eller gitt uriktig informasjon, eller hvis boligen var i vesentlig dårligere stand at kjøper kunne nå frem med et krav mot selger.

Fra 1. januar 2022 kan ikke selger lenger ta generelle forbehold av «som den er»-typen. Dette betyr at når vi da skal vurdere om en bolig har en mangel, må vi vurdere grundig hva som fremgår av kjøpsavtalen. Med kjøpsavtalen menes alle dokumenter og opplysninger som tilbys før kjøpet, også FINN-annonsen og alle vedleggene til salgsoppgraden. Hvis kjøpsavtalen ikke gir et klart svar (av typen “Det følger egen parkeringsplass med leiligheten” eller “Badet er renoverert av fagfolk”), må vi vurdere hva kjøper kan forvente basert på blant annet eiendommens synlige tilstand, alder, opplysningene som er gitt ved salget, feilenes art, karakter og omfang.

Egenandel

Avhendingsloven har også fått en ny bestemmelse om egenandel. Egenandelen slår først inn når det er påvist at eiendommen har en mangel. Når det er et avvik fra kontrakten som utgjør en mangel, skal oppgjøret reduseres med 10 000 kroner, uavhengig av om utbedringskostnadene er høye eller lave. Dette innebærer blant annet at kjøper ikke kan rette krav mot selger hvis det koster mindre enn 10 000 kroner å utbedre mangelen.

Selv om utbedringskostnadene er høye, kan det likevel tenkes at feil ved boligen ikke utgjør mangler etter loven. Dette avhenger av hva som er avtalt mellom partene, og hva kjøper kan forvente basert på de momentene vi har nevnt over.

Nytt om tilstandsrapporter

Tidligere ble det ikke stilt noen konkrete krav til hva en tilstandsrapport skulle inneholde og hvordan den skulle se ut. Dette hadde som konsekvens at tilstandsrapportene varierte i innhold og kvalitet. I den nye forskriften til avhendingsloven stilles det en rekke krav for at en tilstandsrapport skal regnes som godkjent.



Forts. Viktige endringer i avhendingsloven

Opplysningene i tilstandsrapporten skal gis på en forbrukervennlig måte, og det er beskrevet hva takstmannen skal vurdere og hvordan noen av undersøkelsene skal gjennomføres.

Vi har tro på at kjøpere nå vil få bedre informasjon i forkant av salget og dermed et bedre beslutningsgrunnlag.

Kjøpers undersøkelsesplikt lovfestes

Avhendingsloven har også fått en regel om undersøkelsesplikt for kjøper. Regelen tydeliggjør at kjøperen skal anses å kjenne til forhold som er tydelig beskrevet i tilstandsrapporten eller annen relevant salgsdokumentasjon. Det fremgår av loven at kjøperen ikke kan klage på avvik hvis disse er tydelig beskrevet i salgsdokumentasjonen, uavhengig av om kjøperen faktisk har satt seg inn i denne.

Det er derfor svært viktig at kjøper setter seg godt inn i alle dokumenter og opplysninger som tilbys i forkant av kjøpet. Hvis det er noe du ikke forstår, anbefaler vi at du stiller spørsmål til selger og/eller eiendomsmegler. Dersom det er gitt motstridende opplysninger i salgsdokumentene, må du undersøke hvilke av opplysningene som er korrekte, og eventuelt ta forbehold dersom motstriden ikke avklares. Du kan ikke velge å holde deg til den opplysningen du liker best.

Arealavvik

Avhendingsloven har også fått en ny bestemmelse om arealavvik innendørs. Helt kort betyr endringen at eiendommen har en mangel hvis opplysningene om størrelse i salgsdokumentene ikke er riktig. Det er en forutsetning at avviket utgjør mer enn 2 % og minst én kvadratmeter, og at selgeren ikke godtgjør at opplysningene ikke har hatt betydning for kjøperen.

Viktig for kjøper å være klar over

Advokatene i HELP er fornøyde med regelendringer som bidrar til at kjøper får bedre informasjon. Dette kan redusere antall konflikter i etterkant av boligkjøpet.

Selv om selgers ansvar nå har blitt utvidet, er det ikke slik at alle feil er mangler etter avhendingsloven. Det er påregnelig med noen feil ved boligen på grunn av alder, slitasje, osv., og det som er opplyst ved salget, er naturligvis ikke mangler. Jo eldre boligen er, desto vanligere er det å avdekke feil. Det er svært viktig å lese salgsoppgaven nøye. Hvis det er gitt konkrete risikoopplysninger om bestemte bygningsdeler, er det påregnelig å måtte utbedre disse og denne kostnaden må kjøper dekke selv.

Hvis du har boligkjøperforsikring hos HELP, vil våre advokater hjelpe deg med å vurdere om du kan rette et krav mot selger/selgers boligselgerforsikringsselskap. Dersom det er sannsynlig at du vil nå frem med et krav, forfølger vi saken for deg til den er løst.



Et hjem er mer verdt enn et hus, og et hus er mer enn bare vegger.

Det er et sted for å skape gode minner
preget av trivsel, omsorg og trygghet.

For oss som jobber med folks hjem hver
eneste dag, er det naturlig å engasjere oss
sammen med SOS-barnebyer for å gi flere
barn et trygt og godt hjem.

For hvert hjem vi formidler, gir vi derfor
100 kroner til SOS-barnebyers arbeid.

aktiv. +  **SOS
BARNEBYER**

Forbrukerinformasjon om budgivning

Sist oppdatert med virkning fra 1. januar 2014, i forbindelse med ikrafttredelse av endringer i eiendomsmeglingsforskriften.

Informasjonen er utarbeidet av Forbrukerombudet, Forbrukerrådet, Den Norske Advokatforening ved Eiendomsmeglingsgruppen, Eiendomsmeglerforetakenes Forening og Norges Eiendomsmeglerforbund, på grunnlag av blant annet forskrift om eiendomsmegling § 6-3 og § 6-4.

Nedenfor gis en oversikt over de retningslinjer som forbrukermyndighetene og organisasjonene anbefaler benyttet ved budgivning på eiendommen. Avslutningsvis gis også en kort oversikt over de viktigste rettsreglene tilknyttet budgivning.

Før det legges inn bud på eiendommen oppfordres budgiver til å sette seg inn i all relevant informasjon om eiendommen, herunder eventuell salgsoppgave og teknisk rapport med vedlegg.

Gjennomføring av budgivning

1. På forespørsel vil megler opplyse om aktuelle bud på eiendommen, herunder om relevante forbehold.
2. Alle bud skal inngis skriftlig til megler, som formidler disse videre til oppdragsgiver. Kravet til skriftlighet gjelder også budforhøyelser og motbud, aksept eller avslag fra selger. Før formidling av bud til oppdragsgiver skal megler innhente gyldig legitimasjon og signatur fra budgiver. Kravet til legitimasjon og signatur er oppfylt for budgivere som benytter e-signatur, eksempelvis BankID eller MinID. Med skriftlige bud menes også elektroniske meldinger som e-post og SMS når informasjonen i disse er tilgjengelig også for ettertiden.
3. Et bud bør inneholde eiendommens adresse (eventuelt gnr/bnr), kjøpesum, budgivers kontaktinformasjon, finansieringsplan, akseptfrist, overtakelsesdato og eventuelle forbehold som for eksempel usikker finansiering, salg av nåværende bolig ol. Normalt vil ikke et bud med forbehold bli akseptert før forbeholdet er avklart. Konferer gjerne med megler før bud gis.
4. Megler skal legge til rette for en forsvarlig avvikling av budrunden. I forbrukerforhold (dvs. der oppdragsgiver er forbruker) skal megleren ikke formidle bud med kortere akseptfrist enn kl. 12.00 første virkedag etter siste annonserte visning. Etter denne fristen bør budgivere ikke sette en kortere akseptfrist enn at megler har mulighet til, så langt det er nødvendig, å orientere oppdragsgiver, budgivere og øvrige interessenter om bud og forbehold. Det bør ikke gis bud som diskriminerer eller utelukker andre budgivere. Dersom bud inngis med en frist som åpenbart er for kort til at megleren kan avvikle budrunden på en forsvarlig måte som sikrer oppdragsgiver og interessenter et tilstrekkelig grunnlag for sine handlingsvalg, vil megler fraråde budgiver å stille slik frist.
5. Megleren vil uoppfordret gi sin vurdering av det enkelte bud overfor oppdragsgiveren, når budet er gitt innenfor fristene i punkt 4.
6. Megleren skal så langt det er nødvendig og mulig holde budgiverne skriftlig orientert om nye og høyere bud og eventuelle forbehold. Megler skal så snart som mulig bekrefte skriftlig overfor budgivere at budene deres er mottatt.
7. Etter at handel har kommet i stand, eller dersom en budrunde avsluttes uten at handel er kommet i stand, kan en budgiver kreve kopi av budjournalen i anonymisert form.
8. Kopi av budjournal skal gis til kjøper og selger uten ugrunnet opphold etter at handel er kommet i stand. Dersom det er viktig for budgiver å bevare sin anonymitet, bør budet fremmes gjennom fullmektig.

Viktige avtalerettslige forhold

1. Det eksisterer ingen angrerett ved salg/kjøp av fast eiendom.
2. Når et bud er innsendt til megler og han har formidlet innholdet i budet til selger (slik at selger har fått kunnskap om budet), kan budet ikke kalles tilbake. Budet er da bindende for budgiver frem til akseptfristens utløp, med mindre budet før denne tid avslås av selger eller budgiver får melding om at eiendommen er solgt til en annen (man bør derfor ikke gi bud på flere eiendommer samtidig dersom man ikke ønsker å kjøpe flere enn en eiendom).
3. Selger står fritt til å forkaste eller akseptere ethvert bud, og er for eksempel ikke forpliktet til å akseptere høyeste bud.
4. Når en aksept av et bud har kommet frem til budgiver innen akseptfristens utløp er det inngått en bindende avtale.
5. Husk at også et eventuelt bud fra selger til kjøper (såkalte "motbud"), avtalerettslig er et bindende tilbud som medfører at det foreligger en avtale om salg av eiendommen dersom budet i rett tid aksepteres av kjøper.

For eiendommen:

Adresse: Hotellvegen 4, L220
2420 TRYSIL**Meglerforetak:** Aktiv Eiendomsmegling
Saksbehandler: Marius Norum**Oppdragsnummer:****Telefon:** 465 04 951
E-post: marius.norum@aktiv.no

Undertegnede gir herved følgende bud på ovennevnte eiendom:

Kjøpesum: Kr. _____**Beløp med bokstaver:** Kr. _____

+ omkostningert iht. opplysninger i salgsoppgaven

Dette budet er bindende for undertegnede frem til og med den: _____ Kl. _____*Dersom annet ikke er angitt gjelder budet til kl. 15.00 første virkedag etter siste annonserte visning. I forbrukerforhold vil bud med kortere akseptfrist enn til kl. 12.00 første virkedag etter siste annonserte visning ikke bli viderefordlet til selger.***Eventuelle forbehold:** _____

Undertegnede er kjent med at selger står fritt til å godta eller forkaste ethvert bud. Likeledes er undertegnede klar over at budet er bindende for budgiver når det er kommet til selgers kunnskap. Handelen er juridisk bindende for begge parter dersom budet aksepteres innen akseptfristen. Undertegnede er kjent med at budjournalen vil bli forelagt kjøper og selger når handel er sluttet.

Ønsket overtakelsesdato: _____

Budet baseres på opplysninger og salgsvilkår som fremkommer av salgsoppgave datert: _____

Kjøpet vil bli finansiert slik:

Låneinstitusjon: _____ Referanse og tlf nr.: _____

Lånt kapital: _____ Kr.: _____

Egenkapital: _____ Kr.: _____

Totalt: _____ Kr.: _____

Egenkapital består av: Salg av nåværende bolig eller fast eiendom Disponibelt kontantbeløp (bankinnskudd)Jeg gir bud som: Forbruker Ledd i næringsvirksomhet / juridisk person (selskap)Jeg samtykker til bruk av elektronisk kommunikasjon: Ja Nei

Navn: _____

Navn: _____

Fødselsnr. (11 siffer): _____

Fødselsnr. (11 siffer): _____

Adresse: _____

Adresse: _____

Postnr.: _____ Sted: _____

Postnr.: _____ Sted: _____

Tlf.: _____ E-post: _____

Tlf.: _____ E-post: _____

Dato.: _____ Sign: _____

Dato.: _____ Sign: _____

Kopi av legitimasjon

Kopi av legitimasjon

aktiv.
Tar deg videre