



aktiv.

**aktiv.**  
Tar deg videre

Chr. Michelsens gate 23, 2815 GJØVIK

**Koselig leilighet i 1. etasje - 2  
soverom - balkong - Tongjordet  
med gangavstand til NTNU.**

## Velkommen til Aktiv Eiendomsmegling

Vi ble etablert i 1985 og er en av Norges største eiendomsmeglerkjeder, målt i antall formidlinger. Aktiv Eiendomsmegling tilbyr tjenester innen salg og kjøp av bolig og fritidseiendom, prosjektmegling og næringsmegling. Vi får frem det beste i en bolig slik at den blir viktig for de riktige kjøperne.

**Aktiv - tar deg videre.**





Velkommen til Chr. Michelsens gate 23!





Eiendomsmegler

## Malin Flatmark Enger

**Mobil** 468 01 871

**E-post** malin.enger@aktiv.no

### Aktiv Gjøvik Land Toten

Strandgata 30, 2801 Gjøvik

## Nøkkelformasjon

**Prisant.:** Kr 1 900 000,-  
**Fellesgjeld:** Kr 337 995,-  
**Omkostn.:** Kr 19 022,-  
**Total ink omk.:** Kr 2 257 017,-  
**Felleskostn.:** Kr 6 934,-  
**Selger:** Oscar Mørch Rogstad  
Silje Marie Remmem

**Salgsobjekt:** Andelsleilighet  
**Eierform:** Andel  
**Byggeår:** 1953  
**BRA/P-rom:** 66/66 m<sup>2</sup>  
**Tomtstr.:** 730 m<sup>2</sup>  
**Soverom:** 2  
**Gnr./bnr.** Gnr. 63, bnr. 133  
**Andelsnr.:** 1

**Oppdragsnr.:** 1209230047

## Ditt nye hjem?

Lys og koselig andelsleilighet i 1. etasje i 4-mannsbolig på Tongjordet. Her har man en lettstelt leilighet i en hyggelig 4-mannsbolig. Kort veg til Gjøvik sentrum med alle byfasiliteter.

Leiligheten har stue i nøytrale og duse farger, og gir et inntrykk av en god romfølelse. Med vedfyring i stuen får man en behagelig varme på kjølige kvelder. Utgang til praktisk balkong hvor man kan nyte late dager. Kjøkkenet har lys innredning i vinkel. Det er 2 gode soverom i leiligheten. Godt med garderobeplass. Lyst bad med dusjkabinett.

2 egne boder, felles vaskerom og fellesbod i kjeller, og disponibelt felles areal på loft til lagring.

Felles tomt/ hage for borettslaget som er pent opparbeidet og beplantet.

Eiendommen er delvis inngjerdet.

Asfaltert gårdsplass med faste biloppstillingsplasser.



# Innhold

Velkommen .....	4
Bilder .....	6
Om eiendommen .....	30
Energiattest .....	63
Forbrukerinformasjon .....	76
Budskjema .....	78



Stuen fremstår i duse farger.  
Utgang til praktisk balkong.  
Lun og god stemning med vedfyring.







Kjøkkenet har lys innredning i vinkel.  
Godt med skap- og benkeplass.  
Frittstående hvitevarer.





Soverom I  
Moderne plassbygd garderobeløsning.







Soverom II  
Hyggelig kontor plass ved vinduet.





Bad med mørk innredning.  
Dusjkabinett.  
Felles vaskekjeller.





Plass til garderober i gang.





Hyggelig uteplass på balkongen med utgang fra stue.





Overbygget inngangsparti.  
Felles tomt med biloppstillingsplasser foran boligen.





Overbygget inngangsparti.  
Felles tomt med biloppstillingsplasser foran boligen.





Populær beliggenhet på Tongjordet  
med nærhet til NTNU.  
Kort veg til Gjøvik sentrum med alle byfasiliteter.



# Plantegning

1. etasje

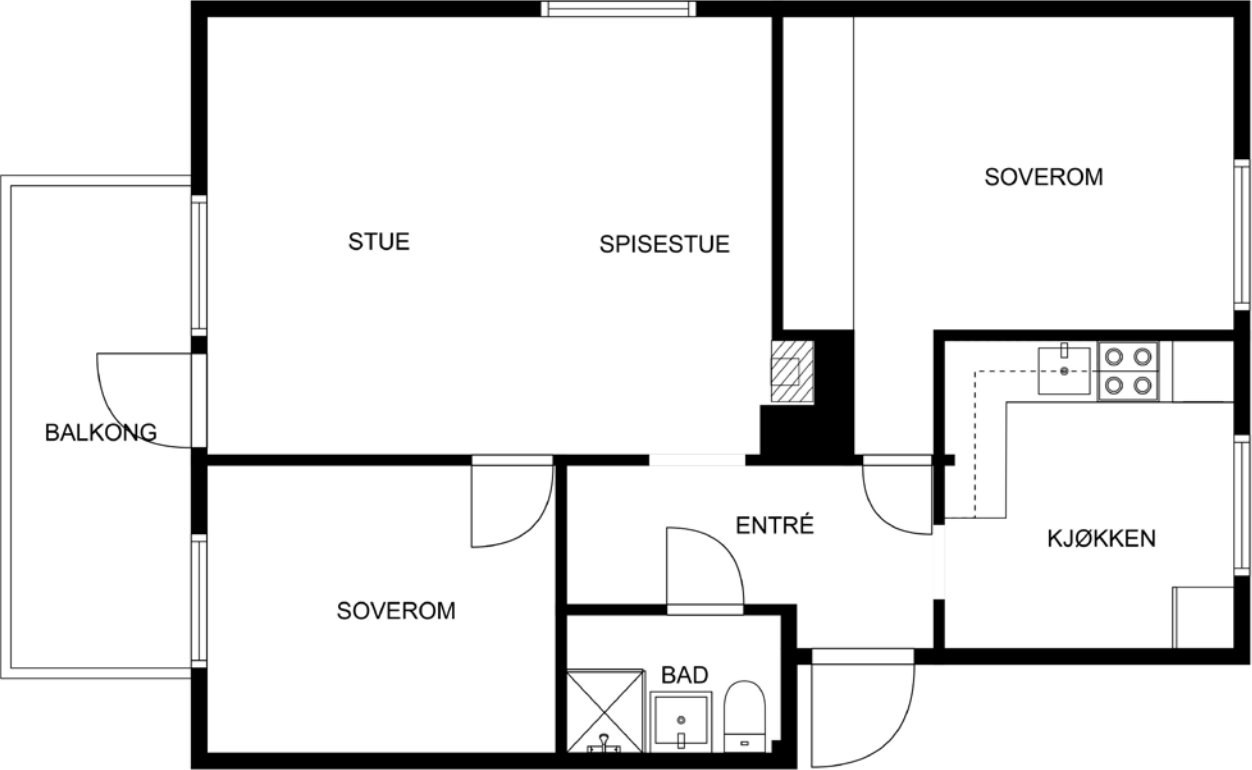

# Notater

---

---

---

---

---

---

---

---

---

---

---

---

---

---

---

---

---

---

---

---

---

---

---

---

Plantegningen er ikke i målestokk og avvik kan forekomme. Megler/selger tar ikke ansvar for evt. feil.





**Et hjem er mer verdt  
enn et hus, og et hus  
er mer enn bare vegger.**

**Det er et sted for å skape gode minner preget av trivsel,  
omsorg og trygghet.**

For oss som jobber med folks hjem hver eneste dag, er det  
naturlig å engasjere oss sammen med SOS-barnebyer for  
å gi flere barn et trygt og godt hjem.

For hvert hjem vi formidler, gir vi derfor 100 kroner til  
SOS-barnebyers arbeid.

**aktiv.** +  **SOS  
BARNEBYER**



# Om eiendommen

## Om boligen

### Areal

P-rom: 66 m<sup>2</sup>

BRA: 66 m<sup>2</sup>

### Arealbeskrivelse

Bruksareal

1. etasje: 66 kvm

Oppgitte arealer er iht vedlagte tilstandsrapport.

Primærrom

1. etasje: 66 kvm

P-rom:

Kjøkken, stue, 2 soverom, bad, gang og entré.

### Tomtetype

Eiet

### Tomtestørrelse

730 m<sup>2</sup>

### Tomtebeskrivelse

Felles tomt/ hage for borettslaget som er pen opparbeidet og beplantet.

Eiendommen er delvis innhegnet med hekk og gjerde.

Asfaltert adkomst og gårdsplass med biloppstillingsplasser.

Tomtestørrelse er oppgitt iht opplysninger gitt av kommunen.

Eiendommen ble etablert: 01.09.1952.

### Beliggenhet

Eiendommen ligger i et etablert område på Tongjordet i Gjøvik.

Området består av eneboliger, rekkehus og leiligheter.

Det er ca. 200 meter til Tongjordet Barnehage, ca. 1,2 km Gjøvik barne- og ungdomsskole, og ca. 1,8 km til Gjøvik Videregående skole. Kort avstand til NTNU.

Boligen ligger kun ca 1,2 km fra Gjøviks sentrum med gågate, butikker, spisesteder og offentlige kontorer.

CC Gjøvik ligger inntil sentrumskjernen og har et godt utvalg av forretninger, parkeringshus mv.

Ønsker man en rolig kveld på byen kan Gjøvik by på en koselig film på kino eller en kveld på bowling. For den mer sosiale finnes bra med uteliv og utesteder i helgene.

For den aktivitetslystne finnes mange friluftsmuligheter, her kan nevnes Fastland friluftsbad, Hovde ski og alpinanlegg med heis, tennisbane, Gjøvik klatrepark, Gjøvik stadion med ballbaner, Fjellhallen og Røverdalen svømmeanlegg.

Gjøvik har mange fine stier og turområder langs Mjøsa.

Se vedlagte nabolagsprofil i prospektet for ytterligere informasjon om nærområdet.

### Adkomst

Se kart.

Det vil bli skiltet med Aktiv visningsskilt ved felles visninger.

### Bebyggelsen

Følgende bygg er registrert på eiendommen i

dokumentasjon oversendt fra kommunen:

- Bygningsnr. 155619465 - Andre småhus m/3 boliger el fl - 4 boliger - H0102: 103 m2.

Dette avviker noe fra nylige oppmålinger i boligen gjort av takstmann iht vedlagte tilstandsrapport.

Det er boligbebyggelse i området rundt.

### Bygningssakkyndig

Trond Hagen

### Type takst

Tilstandsrapport

### Byggemåte

Bygningen har malte trevinduer med isoler glass.

Bygningen har malt hovedytterdør og malt balkongdør i tre.

Dør til leilighet fra 2016 og dør til balkong fra 1998 i følge tidligere takst.

Balkong med adkomst fra stue i trekonstruksjoner.

Iht. tilstandsrapport datert 27.07.2023 av Trond Hagen.

For ytterligere informasjon vises til vedlagte takstrapport.

Oppgitte byggeår er iht. vedlagte tilstandsrapport.

### Sammendrag selgers egenerklæring

Påpekte punkter i selgers egenerklæring:

Pkt. 16: Byttet terrassebord, sommer 2022. Kun utført av ufaglært/egeninnsats/dugnad.

### Innhold

VELKOMMEN TIL CHR. MICHELSENS GATE 23!  
Lettstelt andelsleilighet beliggende på bakkeplan.

God planløsning. Balkong med overbygg og adkomst til hage og fellesarealer.

Boligen inneholder:

Kjøkken, stue, 2 soverom, bad, gang og entré. Balkong.

Det er to store egne boder i kjeller, felles vaskerom og felles bod i kjeller, og disponibelt felles areal på loft til lagring.

### Standard

Velkommen til denne sjarmerende andelsleiligheten i 1. etasje av en koselig 4-mannsbolig på Tongjordet. Med en lys og lettstelt atmosfære, er dette hjemmet perfekt for de som ønsker en enkel og komfortabel boopplevelse.

Stuen i nøytrale og duse farger gir en herlig romfølelse, og vedfyring i peisovnen sørger for en behagelig varme på kjølige kvelder. Fra stuen har du også tilgang til en praktisk balkong, ideell for å nyte late dager eller friske morgener. Kjøkkenet, med sin lyse innredning i vinkel, inviterer til å lage smakfulle måltider og gode stunder.

Leiligheten har to romslige soverom med god plass til garderobe. Badet er lyst og innbydende, utstyrt med dusjkabinett for en avslappende dusjopplevelse.

Med to egne boder, et felles vaskerom og en fellesbod i kjelleren, har du rikelig med lagringsplass. I tillegg er det et disponibelt fellesområde på loftet for ekstra oppbevaring.

Borettslagets felles tomt og hage er pent opparbeidet og beplantet, og gir et hyggelig



utemiljø. Eiendommen er delvis inngjerdet, og på den asfalterte gårdsplassen finner du faste biloppstillingsplasser.

Denne andelsleiligheten gir deg ikke bare et koselig hjem, men også nærhet til alle byfasiliteter i Gjøvik sentrum, samt gangavstand til Fagskolen/ NTNU. Ta steget inn i denne herlige boligen, og opplev det beste av både komfort og beliggenhet.

#### KORT FORTALT:

Lysmalte flater.

Godt med dagslys inn.

Koselig stue med utgang til balkong.

Vedfyring som luner godt på kjølige kvelder.

2 soverom.

Godt med garderobeskap.

Biloppstillingsplasser ved boligen.

Felles tomt/ hage.

#### KJØKKEN:

Kjøkkenet har innredning med glatte fronter.

Benkeplaten er av laminat. Det er kjøleskap, oppvaskmaskin og komfyr.

Det er kjøkkenventilator med avtrekk ut.

#### BAD/ VASKEROM:

Bad er pusset opp i 2015 i følge tidligere takst.

Aktuell byggeforskrift er teknisk forskrift 2010.

Dokumentasjon: ingen dokumentasjon.

Veggene har fliser. Taket har himlingsplater. Gulvet er flislagt.

Rommet har elektriske varmekabler. Fall mot sluk er målt til 25.

Det er plastsluk og smøremembran med ukjent utførelse.

Rommet har innredning med nedfelt servant, toalett

og dusjkabinett.

Mekanisk ventilasjon med vifte i himling.

Hulltaking er foretatt uten å påvise unormal forhold.

Hulltaking er foretatt ved/i Himling i kjeller.

Fuktkvotemåling (vekt%) i konstruksjonen ble målt til 8.

#### INNVEDIGE OVERFLATER:

Himlinger: Himlingsplater.

Veger: Malte strie, malt tapet og malte plater.

Gulv: Laminat og fliser.

Etasjeskiller mot kjeller er av trebjelkelag og til dels i betongdekke.

Innvendig har boligen malte formpressede dører.

#### DIVERSE UTSTYR:

Naturlig ventilasjon på tilluft og mekanisk avtrekk fra bad og ventilator på kjøkken.

Varmtvannstanken er på ca 200 liter og er plassert i kjeller.

Hovedsakelig åpent elektrisk anlegg.

Sikringssskap med automatsikringer og måler er plassert i felles trapperom.

Røykvarsler og brannslukker apparat er montert.

#### Innbo og løsøre

Bransjens liste over løsøre og tilbehør legges til grunn for salget dersom ikke annet fremkommer av salgsoppgaven. Listen følger vedlagt salgsoppgaven. Det er full avtalefrihet om hva som skal følge med bolig og fritidsbolig ved salg. Hvis hvitevarer og/eller annet teknisk utstyr medfølger, gis det ingen garantier i forhold til tilstand, funksjonalitet og levetid på disse.

Hvitevarer som står igjen medfølger i salget. (Kjøøl/ frys, komfyr og oppvaskmaskin). Alle skap som er i leiligheten følger med.

#### Hvitevarer

Kun hvitevarer som er spesifikt angitt i salgsoppgaven, følger med. Dette gjelder uavhengig av om hvitevaren(e) eventuelt kan anses som integrerte.

#### Moderniseringer og påkostninger

Boligen er fra ca. 1953 oppgradert og modernisert de senere årene.

Bygningen fremstår som godt vedlikeholdt og tatt vare på.

Normal standard på bygget ut ifra alder/ konstruksjon.

Kostnader til løpende vedlikehold må likevel påregnes, likeså utskiftninger og moderniseringer. Bygningen er oppført etter den byggeskikk og de krav som var gjeldene på oppføringstidspunktet, og det vil normalt alltid kunne registreres avvik fra normal tilstand.

Det meste som følge av normal slitasje og alder på bygningsdelene.

Dagens forskrifter og krav til energi, klima, miljø og boligens funksjonalitet er normalt strengere enn de krav som var gjeldene ved oppføringstidspunktet

Gjør oppmerksom på at dagens krav til isolering, tetthet og andre bygningsdeler er/kan være strengere enn da bygget ble oppført.

1991 Modernisering Ny takteking, takrenner og nedløp  
2000 Modernisering Etterisolering av etasjeskille  
2008 Modernisering Nye automatsikringer

2010 Modernisering Innvendige vegger og himlinger er malt

2012 Modernisering Etterisolert yttervegger, ny kledning og malt

2012 Modernisering Nytt felles inngangsparti

2012 Modernisering Ny ytterdør

2015 Modernisering Oppgradering av bad

2016 Modernisering Ny inngangsdør til leilighet

Nevnte tilstandsgrader i prospekt er kun et utdrag fra takstrappen.

For detaljert informasjon om eiendommens tekniske tilstand, utbedringer og tiltak, konsekvenser av TG, samt kostnadsestimat for utbedring rundt de forskjellige punktene henvises det til vedlagte tilstandsrapport

Interessenter oppfordres til å sette seg nøye inn i dette.

Utbedringer og tiltak vil bli kjøpers ansvar.

#### PUNKTER MED TILSTANDSGRAD 2:

Utvendig > Balkonger, terrasser og rom under balkonger:

Rekkverket er for lavt i forhold til dagens krav til rekkverkshøyder.

Ingen tiltak kreves.

Innvendig > Radon:

Det er ikke kjent at det er foretatt radonmålinger, og bygget er heller ikke utført med radonsperre.

Konferer styre i borettslaget for ytterligere informasjon.

#### Parkering

Biloppstillingsplass på eiendommen.

#### Forsikringsselskap

Gjensidige Forsikring ASA



**Polisenummer**  
86177410

#### Diverse

Areal i salgsoppgaven er hentet i fra tilstandsrapporten. Fordelingen mellom primærrom (P-rom) og sekundærrom (S-rom) er basert på bruken av rommene på befaringstidspunktet. Rommenes bruk samsvarer med tegninger.

Etter aksept av bud, vil eiendommens salgssum bli meddelt de som ev. måtte etterspørre denne. Eiendommens salgssum vil bli offentlig tilgjengelig ved overføring av hjemmel.

## Energi

### Oppvarming

Boligen har mursteinspipe. Peisovn med glassdør.

Dersom beboelsesrom mangler oppvarming på visning følger det heller ikke med ovner i disse rommene ved overtagelse.

Piper og ildsteder:

Siste dato for tilsyn: 17.04.2023. Utført.

Siste dato for feiing: 19.05.2021. Utført.

### Info strømforbruk

Strømforbruk vil variere etter bruk og behov i hver enkelt familie.

Strømkostnaden avhenger av hvilken strømvtale du har tegnet, samt hvilken leverandør som leverer strøm til din eiendom.

Det må beregnes kostnader til både nettleie og forbruk.

### Energikarakter

F

### Energifarge

Oransje

### Info energiklasse

Alle som skal selge eller leie ut eiendom må som hovedregel energimerke boligen og fremskaffe en energiattest. Unntak gjelder blant annet for frittstående bygninger med bruksareal på mindre enn 50 m<sup>2</sup>. Det er eier som plikter å fremlegge energiattest og eier er selv ansvarlig for at opplysningene er riktige. For ytterligere informasjon se [www.energimerking.no](http://www.energimerking.no). Andelseier har energimerket boligen og energiattest ligger vedlagt prospektet eller kan fåes ved kontakt med megler.

## Borettslaget/Økonomi

### Info kommunale avgifter

De kommunale avgiftene er inkludert i de månedlige felleskostnadene. Kommunale eiendomsgebyrer faktureres Chr Michelsensg 23 Borettslag A/L.

Det gjøres oppmerksom på at det kan forekomme variasjon i avgiftene som følge av eventuelle kommunale endringer av gebyr/ avgift.

Kommunale gebyrer er en kombinasjon av forskudd, abonnement og enkeltgebyrer fakturert etter levert tjeneste.

Kommunen kjenner ikke samlet gebyr for en eiendom for et år før året er omme.

Disse opplysningene sammenstiller kostnader for fjoråret, med summer fordelt per fagområde.

Tjenestene vil normalt ha en prisøkning hvert år, samt at forbruk på ulike tjenester kan variere fra år til år.

### Formuesverdi primær

Kr 659 472

### Formuesverdi primær år

2021

### Formuesverdi sekundær

Kr 2 374 098

### Formuesverdi sekundær år

2021

### Andre utgifter

Faste løpende kostnader:

- månedlige felleskostnader inkl. kommunale avgifter og eiendomsskatt

- strøm

- innboforsikring

- generelle vedlikeholdskostnader

### Tilbud lånefinansiering

Aktiv Eiendomsmegling samarbeider med sparebankene i Eika Alliansen om formidling av finansielle tjenester. Ta gjerne kontakt med megler for formidling av et uforpliktende tilbud om finansiering. Meglerforetaket kan motta provisjon ved formidling av finansielle tjenester.

## Boenheten

### Felleskostnader inkluderer

Fellesutgifter:

Felleskostnader kr. 5 113,-

Avdrag kr. 593,-

Renter kr. 1 228,-

Fellesutgiftene dekker bl.a.kommunale avgifter, renter og avdrag fellesgjeld, forsikring på bygg, kabel-tv, vaktmestertjenester, snøbrøyting og

forretningsførerhonorar.

Strøm dekkes ikke av felleskostnadene og kommer i tillegg.

Borettslaget er tilknyttet en sikringsordning som reduserer borettslagets risiko for tap på grunn av andelseiernes betalingsmislighold. En avtale om sikringsordning kan sies opp, være tidsbestemt og beløpsmessig avgrenset.

### Felleskostnader pr. mnd

Kr 6934

### Andel Fellesgjeld

Kr 337 995

### Andel fellesgjeld år

2023

### Fellesgjeld pr. dato

12.06.2023

### Kommentar fellesgjeld

Laget er ikke et IN-lag / Borettslaget har ikke vedtektsfestet mulighet for individuell nedbetaling av andel fellesgjeld.

### Avdrag Fellesgjeld

Kr 593

### Rentekost. fellesgjeld

Kr 1 228

### Andel fellesformue

Kr 14 340

### Andel fellesformue dato

31.12.2022



## Borettslaget

### Borettslagsnavn

Chr Michelsensg 23 Borettslag A/I

### Organisasjonsnummer

954529622

### Andelsnummer

1

### Om borettslaget

Vi oppfordrer alle til å sette seg inn i vedtekter, husordensregler, regnskap, budsjett og årsberetning. Dokumentene vil være tilgjengelig hos meglerforetaket.

Det gjøres oppmerksom på at fellesgjeld og felleskostnader kan variere over tid som følge av beslutninger foretatt i borettslagets styre og/eller generalforsamling.

### Siste saker i borettslaget:

Det er vedtatt at det kjøpes inn robotgressklipper.

Det er vedtatt å dele kjellerrom ved siden av vaskerom i 4 like deler.

Det ble vedtatt at hagen skal settes tilbake til å være fellesareale.

### Lånebetingelser fellesgjeld

Spesifikasjon av lån:

Lånenummer: 61778178345, Nordea Bank Norge

Annuitetslån, 4 terminer per år.

Rentesats per 12.06.2023: 4.34% pa.

Antall terminer til innfrielse: 105

Saldo per 12.06.2023: 1 351 983

Andel av saldo: 337 996

Første termin/første avdrag: 30.09.2019 ( siste

termin 30.06.2049 )

Flytende rente

### Sikringsordning fellesgjeld

Borettslaget er tilknyttet en sikringsordning mot tap av felleskostnader.

Leverandør av sikring:

Boligbyggelagens Finansieringsforetak AS (v/Klare Finans AS)

Varighet av avtalen/ oppsigelsesvilkår:

Borettslag som har tegnet sikring kan si opp avtalen med 6 måneder oppsigelsestid. Etter borettslagslovens bestemmelser skal vedtak om oppsigelse av sikringen gjøres av borettslagets generalforsamling.

Finansieringsforetaket kan til enhver tid si opp en avtale med sikringstaker dersom sikrede ikke oppfyller de krav som er lagt til grunn ved første gangs sikring.

### Forkjøpsrett

Medlemmer av borettslaget/boligbyggelaget har forkjøpsrett. Avklaring av forkjøpsrett og godkjenning fra borettslagets styre skjer i etterkant av salget.

Ved bruk av forkjøpsretten tilkommer et gebyr på kjøper på kr. 7.769,-.

Ta kontakt med megler eller GOBB for nærmere informasjon.

### Regnskap/budsjett

Ingen planlagte kostnadsøkninger pr d.d.

### Styregodkjennelse

Kjøper skal godkjennes av styret og har selv risikoen

for at godkjennelse blir gitt. Styregodkjennelse kan ikke nektes uten saklig grunn. Kjøper forplikter seg til gjennomføre handelen selv om styregodkjennelse ikke foreligger, men eiendommen kan ikke tas i bruk før godkjennelse foreligger. For det tilfelle det er endelig avklart at erververen ikke godkjennes, kan borettslaget kreve andelen tvangssolgt, jf. lov om Borettslag § 4-8.

### Vedtekter/husordensregler

Vi oppfordrer alle til å sette seg inn i gjeldende vedtekter og husordensregler. Ordensregler følger vedlagt i salgsoppgaven.

### Dyrehold

Iht borettslagets vedtekter:

Selv om det er vedtatt forbud mot dyrehold, kan styret samtykke i at brukeren av boligen holder dyr dersom gode grunner taler for det, og dyreholdet ikke er til ulempe for de andre brukerne av eiendommen.

### Beboernes forpliktelser og dugnader

Det er pliktig medlemskap i Gobb for andelseier(ne). Kjøper må selv melde seg inn i GOBB og betale medlemskontingenten.

Iht. ordensregler:

Det skal være stille etter kl. 23.00.

Trappevask utføres 1 gang pr. uke, deles på skift. (Muntelig informert om at denne praksisen er endret)

Gressklipping utføres av hver andelseier ved behov. (Det er vedtatt å kjøpe inn robotklipper i borettslaget)

Det skal ikke vaskes klær om natta.

## Forretningsfører

### Forretningsfører

Gjøvik og Omegn Boligbyggelag;

### Eierskiftegebyr

Kr 6215

## Offentlige forhold

### Eiendommens betegnelse

Gårdsnummer 63, bruksnummer 133 i Gjøvik kommune. Andelsnr. 1 i Chr Michelsensg 23 Borettslag A/I med orgnr. 954529622

### Tinglyste heftelser og rettigheter

På eiendommen er det tinglyst følgende heftelser og rettigheter som følger eiendommens matrikkel ved overskjøting til ny hjemmelshaver: Ingen rettigheter registrert på andelen.

Følgende er registrert på grunneiendommen: 3407/63/133:

04.11.2013 - Dokumentnr: 946906 - Bestemmelse iflg. skjøte

Rett for kommunen til å anlegge og vedlikeholde ledninger m.m.

Bestemmelse om stolpefeste

Bestemmelse om vegskråninger

Med flere bestemmelser

04.11.2013 - Dokumentnr: 946906 - Best. om vann/ kloakkledn.

Rettighetshaver: Knr:3407 Gnr:63 Bnr:131

Rettighetshaver: Knr:3407 Gnr:63 Bnr:275

01.09.1952 - Dokumentnr: 3127 - Registrering av grunn

Denne matrikkelenhets opprettet fra:

Knr:3407 Gnr:63 Bnr:282



01.01.2020 - Dokumentnr: 235451 -  
Omnummerering ved kommuneendring  
Tidligere: Knr:0502 Gnr:63 Bnr:133

#### **Ferdigattest/brukstillatelse**

Det foreligger innflytningstillatelse vedr Chr. Michelsens gt 23 datert 29. mai 1953.  
Det foreligger attest for fullført beggearbeid 10/ 3-1954.

Ferdigattest er ikke en bekreftelse på byggets tekniske kvalitet, men en bekreftelse på bygningsmyndighetenes avslutning av saken.

Som et utgangspunkt skal det foreligge ferdigattest. Det er innført bestemmelser i plan- og bygningsloven som sier at ferdigattest ikke vil bli gitt for oppførte bygg som er søkt før 1. januar 1998. Det kan dermed ikke søkes om ferdigattest for slike bygg. Dette betyr ikke at ulovlig oppførte bygg blir lovlig, men bare at byggesaken ikke lenger skal avsluttes med ferdigattest. Det skal uansett foreligge midlertidig brukstillatelse. Midlertidig brukstillatelse er en forutsetning for at et tiltak kan tas i bruk. Manglende midlertidig brukstillatelse betyr da rent formelt at bygget ikke er lovlig tatt bruk.

Det foreligger tegninger over Chr. Michelsens gt 23 - av firemannsbolig fra 1952.  
Det foreligger forslag til utvidelse av verandaer/ balkonger fra 1994.  
Det er mottatt byggetegninger fra kommunen. Innholdet i disse er i samsvar med dagens bruk.

Ytterligere søknader/ vedtak/ godkjenninger/ bruks- eller fasadeendringer foreligger ikke.

#### **Vei, vann og avløp**

Eiendommen er tilknyttet offentlig veg.

Eiendommen er tilknyttet offentlig vann- og avløpsnett.

På eiendommer tilknyttet offentlig avløp og som er bebygd før ca. 1975 kan det være septiktank. Septiktanken er en del av det private stikkledningsanlegget og ansvret for drift og vedlikehold, inkludert tømning, påhviler hjemmelshaver.

#### **Regulerings og arealplaner**

Gjeldende arealplan med bestemmelser:  
Kommuneplanens arealdel (KP): 3407 KP2020-2032 - Kommuneplanens arealdel 2020- 2032 med vedtaksdato 29.10.2020.

Formål:  
Bebyggelse og anlegg, Nåværende boligbebyggelse  
Bestemmelses område  
Infrastruktursone: Krav vedrørende infrastruktur

Kopi av reguleringskart og reguleringsbestemmelser kan sees hos megler, evt ta kontakt med kommunen for info.

Merknad fra kommunen:  
Forslag til endring av kommuneplanens arealdel er lagt ut til offentlig ettersyn, og forventes vedtatt i løpet av høsten.  
Interessenter oppfordres til å ta kontakt med kommunen for status i saken.

#### **Adgang til utleie**

Med godkjenning fra styret er utleie tillatt for inntil 3

år, dersom andelseier selv eller person nevnt i Borettslagsloven § 5-6 (1) nr. 3 har bebodd eiendommen i minst ett av de to siste årene.

#### **Legalpant**

Borettslaget har legalpant i andelen for opptil 2 G (folketrygdens grunnbeløp). Pantet dekker borettslagets krav på felleskostnader samt andre krav borettslaget måtte få mot andelseieren. Kommunen har legalpant i eiendommen for forfalte krav på eiendomsskatt og kommunale avgifter/gebyrer.

#### **Kommentar bo- og driveplikt**

Det er ikke bo- og driveplikt på eiendommen.

#### **Kommentar konsesjon**

Erverv av eiendommen er konsesjonsfritt.

#### **Kommentar odelsrett**

Det er ikke odelsrett på eiendommen.

## Kontraktsgrunnlag

#### **Salgs- og betalingsvilkår**

Eiendommen skal overleveres til kjøper i tråd med det som er avtalt. Det er viktig at kjøper setter seg grundig inn i alle salgsdokumentene, herunder salgsoppgave, tilstandsrapport og selgers egenerklæring. Kjøper anses kjent med forhold som er tydelig beskrevet i salgsdokumentene. Forhold som er beskrevet i salgsdokumentene kan ikke påberopes som mangler. Dette gjelder uavhengig av om kjøper har lest dokumentene. Alle interessenter oppfordres til å undersøke eiendommen nøye, gjerne sammen med fagkyndig, før bud inngis. Kjøper som velger å kjøpe usett, kan som hovedregel ikke gjøre gjeldende som mangel noe kjøper burde blitt kjent med ved undersøkelse av

eiendommen, eller som er tydelig beskrevet i salgsdokumentene. Hvis noe trenger avklaring, anbefaler vi at kjøper rådfører seg med eiendomsmegler eller en fagkyndig før det legges inn bud.

Kjøper har krav på at eiendommen er i henhold til avtalen. Hvis det ikke er avtalt noe særskilt, kan eiendommen ha en mangel dersom den ikke er slik kjøper må kunne forvente ut ifra blant annet boligens alder, type og synlige tilstand. Det samme gjelder hvis det er holdt tilbake eller gitt uriktige opplysninger om eiendommen som ikke er rettet i tide på en tydelig måte, og man må gå ut fra at opplysningen har virket inn på avtalen. En bolig som har blitt brukt i en viss tid, har vanligvis blitt utsatt for slitasje, og skader kan ha oppstått. Slik bruksslitasje må kjøper regne med, og det kan avdekkes enkelte forhold etter overtakelse som gjør utbedringer nødvendig. Normal slitasje og skader som trenger utbedring, er innenfor hva kjøper må forvente, og vil ikke utgjøre en mangel.

Boligen kan også ha en mangel hvis opplyst areal avviker fra faktisk størrelse. Avviket må være minst 2 prosent, og minst 1 kvadratmeter. Det er likevel ikke en mangel dersom selger godtgjør at kjøperen ikke la vekt på opplysningen, jf. avhendingsloven § 3-3 (2). Ved beregning av et eventuelt prisavslag eller erstatning, må kjøper selv dekke tap/kostnader opp til et beløp på kr 10 000 (egenandel). Egenandel kommer først på tale når det er konstatert mangel ved eiendommen.

Hvis kjøper ikke er forbruker, selges eiendommen "som den er", og selgers ansvar er da begrenset, jf. avhl. § 3-9, første ledd 2. pkt. Avhl. § 3-3 (2) fravikes,



og hvorvidt et innendørs arealavvik karakteriseres som en mangel vurderes etter avhl. § 3-8. Informasjon om kjøpers undersøkelsesplikt, herunder oppfordringen om å undersøke eiendommen nøye, gjelder også for kjøpere som ikke anses som forbrukere. Med forbrukerkjøp menes kjøp av eiendom når kjøperen er en fysisk person som ikke hovedsakelig handler som ledd i næringsvirksomhet.

Med mindre annet er avtalt forutsettes det at kjøpesum inkludert omkostninger er innbetalt og disponibelt på meglerforetakets klientkonto innen overtagelse.

#### **Overtakelse**

Overtakelse etter nærmere avtale med selger.

Dersom annet ikke avtales, sendes skjøte/hjemmelsdokument for tinglysing i etterkant av overtagelse.

#### **Budgivning**

Budgivning i forbrukerforhold  
Budgivere oppfordres til å legge inn bud elektronisk. Dette gjøres på eiendommens hjemmeside på aktiv.no, ved å bruke «Gi bud»-knappen. Ved elektronisk budgivning, samtykker budgiver til elektronisk kommunikasjon. Eiendomsmegler skal legge til rette for en forsvarlig avvikling av budrunden og kan ikke videreformidle bud med en kortere akseptfrist enn kl. 12.00 første virkedag etter siste annonserte visning. Etter klokken 11:30 anbefaler vi akseptfrist på minimum 30 minutter. Bud bør legges inn i god tid før konkurrerende buds akseptfrist utløper. For øvrig henvises til forbrukerinformasjon om budgivning i salgsoppgaven. Oppdragsgiver er oppfordret til å ikke ta imot bud direkte fra budgiver, men å henvise

budgiver videre til megler. Som kjøper vil du få forelagt kopi av budjournal. Alle bud vil bli gjort kjent for kjøper og selger i handelen. Øvrige budgivere kan be om å få en kopi av budjournal i anonymisert form.

Budgivning utenfor forbrukerforhold  
Budgivere oppfordres til å legge inn bud elektronisk. Dette gjøres på eiendommens hjemmeside på aktiv.no, ved å bruke «Gi bud»-knappen. Ved elektronisk budgivning, samtykker budgiver til elektronisk kommunikasjon. Det anbefales at hvert bud har en akseptfrist som muliggjør en forsvarlig avvikling av budrunden. Vi anbefaler minimum 30 minutter akseptfrist. Oppdragsgiver er oppfordret til å ikke ta imot bud direkte fra budgiver, men å henvise budgiver videre til megler.

Opplysningene i salgsoppgaven er godkjent av selger. Alle interessenter oppfordres imidlertid til grundig besiktigelse av eiendommen, gjerne sammen med fagmann før bud inngis.

#### **Omkostninger kjøpers beskrivelse**

1 900 000 (Prisantydning)  
337 995 (Andel av fellesgjeld)

2 237 995 (Pris inkl. fellesgjeld)

Omkostninger  
7 200 (Boligkjøperforsikring HELP (valgfritt))  
2 800 (Boligkjøperforsikring Pluss (valgfritt tillegg))  
240 (Panteattest kjøper)  
500 (Tinglysingsgebyr pantedokument)  
500 (Tinglysingsgebyr skjøte)7 782 (Gebyr utlysing forkjøpsrett)

19 022 (Omkostninger totalt)

2 257 017 (Totalpris inkl. omkostninger)

Vi gjør oppmerksom på at ovennevnte totalsum er beregnet ut fra kjøpesum tilsvarende prisantydning. Det tas forbehold om endring i gebyrer.

#### **Omkostninger kjøpers beløp**

Kr 19 022

#### **Betalingsbetingelser**

Med mindre annet er avtalt forutsettes det at kjøpesum inkludert omkostninger er innbetalt og disponibelt på meglerforetakets klientkonto innen overtagelse. Kjøpesummen skal innbetales fra norsk finansinstitusjon og/eller fra kjøpers egen konto i norsk finansinstitusjon.

Det forutsettes av skjøtet tinglyses på ny eier, med mindre det er tatt andre forbehold i budgivningen.

#### **Hvitvaskingsreglene**

Megler har plikt til å gjennomføre kundetiltak. Hvis kjøper ikke bidrar til at megler får gjennomført kundetiltak og dette fører til at transaksjonen ikke kan gjennomføres eller blir forsinket, misligholder kjøper avtalen. Etter 30 dager er misligholdet vesentlig. Dette gir selger rett til å heve og gjennomføre deknings salg for kjøpers regning.

#### **Personopplysningsloven**

Personopplysninger blir behandlet i samsvar med personopplysningsloven.

#### **Vedlegg til Salgsoppgave**

Opplysningene i salgsoppgaven er godkjent av selger. Alle interessenter oppfordres imidlertid til grundig besiktigelse av eiendommen, gjerne

sammen med fagmann før bud inngis.

#### **Boligselgerforsikring**

Selger har tegnet boligselgerforsikring som dekker selgers ansvar etter avhendingsloven begrenset oppad til MNOK 14. I den forbindelse har selger utarbeidet en egenerklæring som kjøper bør gjøre seg kjent med før budgivning.

Selger har tegnet og betaler Dobbeltboligforsikring fra Söderberg & Partners. Det er kjøper av denne boligen som blir dekket av forsikringen. Den dekker faste bokostnader med inntil 15 000 kroner per måned i inntil 9 måneder, dersom kjøper ikke får solgt sin gamle bolig før overtagelse av ny bolig. Se forsikringsvilkår for mer informasjon.

#### **Boligkjøperforsikring**

Vedlagt i salgsoppgaven følger informasjon om Boligkjøperforsikring Pluss og Boligkjøperforsikring fra HELP Forsikring AS. Boligkjøperforsikring er en rettshjelpsforsikring som gir trygghet og profesjonell juridisk hjelp dersom det oppdages uventede feil eller mangler ved boligen de neste fem årene. Boligkjøperforsikring Pluss har samme dekning som boligkjøperforsikring + fullverdig advokathjelp på viktige rettsområder i privatlivet. Les mer om begge forsikringene i vedlagte materiell eller på help.no. Meglerforetaket mottar kr 3 200/3 600/3 500 i kostnadsgodtgjørelse, avhengig av boligtype, samt et tillegg på kr 1 000 ved salg av PLUSS.

#### **Meglernes vederlag**

Det er avtalt provisjonsbasert vederlag tilsvarende 2 % av kjøpesum for gjennomføring av salgsoppgaven. I tillegg er det avtalt at oppdragsgiver skal dekke tilretteleggingsgebyr kr



# Tilstandsrapport

📍 Chr. Michelsens gate 23, 2815 GJØVIK

🏠 GJØVIK kommune

# gnr. 63, bnr. 133

# Andelsnummer 1

Areal (BRA): Boligbygg med flere boenheter 66 m<sup>2</sup>



Befaringsdato: 14.06.2023

Rapportdato: 27.07.2023

Oppdragsnr.: 19276-1354

Referansenummer: TZ1714

Autorisert foretak: ABACUS TAKST AS

Sertifisert Takstingeniør: Trond Hagen



Gyldig rapport  
27.07.2023

Rapporten er gyldig i ett år fra befaringsdato. Skjer det endringer, oppstår skader også videre på boligen, bør du som selger be om oppdatert rapport.

13.900,- oppgjørshonorar kr 6.900,- og visninger kr 3.000,-. Minimumsprovisjonen er avtalt til kr 50.000,-. Meglerforetaket har krav på å få dekket avtalte utlegg/ vederlag i henhold til oppdragsavtale. Disse omfatter grunnbok, tinglyste avtaler, elektronisk signering, kommunal info, forretningsfører, eierskifte, markedsføring og sikring. Dersom handel ikke kommer i stand har megler krav på å få dekket vederlag for utført arbeid med kr. 2.500,- pr time, begrenset oppad til kr. 60.000,-. Alle beløp er inkl. mva.

#### Oppdragsansvarlig

Malin Flatmark Enger  
Eiendomsmegler  
malin.enger@aktiv.no  
Tlf: 468 01 871

#### Ansvarlig megler

Malin Flatmark Enger  
Eiendomsmegler  
malin.enger@aktiv.no  
Tlf: 468 01 871

Aktiv Gjøvik Land Toten AS, Strandgata 30  
2821 Gjøvik

#### Salgsoppgavedato

04.12.2023



## Norsk takst

Norsk takst er bransjeorganisasjonen for landets bygningssakkyndige og takstforetak, med om lag 1400 sertifiserte medlemmer fordelt på omtrent 1000 bedrifter. I boligomsetningen regnes takst rapportene som et helt avgjørende element i den informasjonen som gjøres tilgjengelig for kjøper. Årlig leverer medlemmene rundt 120.000 slike takster. Det gir unik oversikt over norske boliger, og bidrar til at alle oppdrag kan utføres med utgangspunkt i erfaringsbasert kvalitet.

Det stilles høye krav til utdanning, sertifisering og yrkesetikk. Norsk takst er opptatt av at boligomsetningen skal være trygg, og legger vekt på å opptre uavhengig av andre bransjeaktører. Bygningssakkyndige fakturerer sine tjenester uten hensyn til hvilken pris som oppnås, og skal heller ikke på annen måte ha noen egeninteresse knyttet til handelen.

Uavhengighet og god fagkunnskap har over tid bygget troverdighet og tillit. Både selger og kjøper skal kunne stole på bygningssakkyndiges vurderinger. For tilfeller der det likevel skulle oppstå misnøye med utført arbeid, har vi sammen med Forbrukerrådet etablert en klagenemnd.

Norsk takst har en sentral rolle i utviklingen av norske standarder, regler og profesjonsprinsipper, og representerer bransjen i alle relevante internasjonale fora. Dette sikrer at norske bygningssakkyndige tidlig kan tilpasse seg krav og bransjetrender fra utlandet, samtidig som takseringsfaget får en norsk stemme på verdensbasis. Organisasjonen bidrar i næringspolitisk sammenheng, og har vært en pådriver for å sikre at lover og regler gir trygghet for forbrukerne i boligomsetningen.

ABACUS Takst AS v/ Takstingeniør Trond Hagen har over 45 års praksis som bygningssingeniør innen salg/oppføring av ferdighus, feltutbygging, prosjektleder/byggeplassingeniør større bygg, innen Forvaltning Drift og Vedlikehold av næringseiendommer, og som foreleser ved Fagskolen Innlandet.

Vi er sertifisert siden 2008 for verditakst bolig, skade, skjønn og Tilstandsrapport bolig, og påtar oss oppdrag relatert til bygning og fast eiendom.

ABACUS Takst AS er medlem av Norsk Takst og følger bransjens strenge krav til utdanning, kompetanse og etterutdanning.



### Rapportansvarlig



Trond Hagen  
Uavhengig Takstingeniør  
trond.hagen@abacustakst.no  
415 08 373



## Dette trenger du å vite om tilstandsrapporten



### Hva er en tilstandsrapport?

En tilstandsrapport beskriver synlige skader/avvik eller tegn på skader/avvik på boligen. Rapporten fremhever vanligvis ikke positive egenskaper ved boligen.



### Hva vurderer en bygningssakkyndig?

Den bygningssakkyndige vurderer boligen ut fra hva man kan forvente av en bygning av samme alder og type. Vurderingen gjøres som regel mot hvordan det var vanlig å bygge og regler som gjaldt da boligen ble oppført (søknadstidspunktet). Forhold som er vanlige for bygningens alder, slik som slitasje etter normal bruk regnes ikke som avvik.



### Hva inneholder tilstandsrapporten?

Den bygningssakkyndige undersøker rom og bygningsdeler slik det kommer frem av [Forskrift til avhendingsloven](#). Tilstandsrapporten inneholder bare avvik som den bygningssakkyndige kan se eller kontrollere med enkle hjelpemidler. Det gjøres ikke nærmere undersøkelser slik som åpning av vegger eller andre bygningsdeler. I vegg mot våtrom og rom under terreng kan det borres et hull for å gjøre enkle undersøkelser slik som fuksøk.

### Når du kjøper en brukt bolig

Når du kjøper en brukt bolig, er det viktig å være oppmerksom på at dette ikke kan sammenlignes med å kjøpe en ny bolig. Måten boligen ble bygget på kan være annerledes enn i dag. Bygninger svekkes over tid, og utsettes for slitasje blant annet på grunn av bruk og vær og vind. Mange boliger fornyes helt eller delvis, noen i flere omganger, eller det oppføres tilbygg. Særlig for boliger som er pusset opp eller endret, er det viktig å merke seg at fornyelse av overflater ikke nødvendigvis betyr at bygningsdeler under er forbedret.

### Vurdering mot byggeår

Den bygningssakkyndige vil vurdere boligen mot hvordan det var vanlig å bygge og regler som gjaldt da bygningen ble oppført (søknadstidspunktet). Den bygningssakkyndige ser etter avvik som har betydning for og som reduserer boligens funksjon og verdi, og som kommer frem av Forskrift til avhendingslova. Noen rom og bygningsdeler slik som bad og vaskerom, og forhold som gjelder sikkerhet mot brann, rekkverk og trapper osv., vil den bygningssakkyndige vurdere mot dagens regelverk. Etter dagens regelverk vil disse kunne få en tilstandsgrad 2 eller 3 uten at det nødvendigvis er krav om at avviket må utbedres.

### Tilstandsrapporten beskriver ikke hele boligen

**BYGNINGSSAKKYNDIGE SER FOR EKSEMPEL IKKE PÅ (MED MINDRE BYGNINGSDELEN ER NEVNT I RAPPORTEN)**

- vanlig slitasje og normal vedlikeholdstilstand
- bagatellmessige forhold som ikke påvirker bygningens bruk eller verdi vesentlig
- etasjeskillere
- tilleggsbygg slik som garasje, bod, annek, naust også videre
- utvendige trapper
- støttemurer
- skjulte installasjoner
- installasjoner utenfor bygningen
- full funksjonstesting av el- og VVS-installasjoner
- geologiske forhold og bygningens plassering på grunnen
- bygningens planløsning
- bygningens innredning
- løssøre slik som hvitevarer
- utendørs svømmebasseng og pumpeanlegg
- bygningens estetikk og arkitektur
- bygningens lovlighet (bortsett fra bruksendringer, brannceller og forhold som åpenbart kan påvirke helse, miljø og sikkerhet)
- fellesarealer (med mindre boligeier har vedlikeholdsplikt for fellesarealer og dette er kjent for bygningssakkyndig, eller fellesarealet har en særlig tilknytning til boligen).



## Dette trenger du å vite om tilstandsrapporten

### Tilstanden vurderes med ulike tilstandsgrader

Tilstanden gir uttrykk for en gitt forventet tilstand, blant annet vurdert ut fra alder og normal bruk. Ved Tilstandsgrad 0 (TG0) og Tilstandsgrad 1 (TG1) gir den bygningssakkyndige normalt ingen begrunnelse for valg av tilstandsgrad. Grunnen er at bygningen eller bygningsdelen da bare har normal slitasje. Ved skjulte konstruksjoner kan alder alene avgjøre tilstandsgrad. Når bygningssakkyndige anbefaler tiltak, for eksempel utbedringer, må brukeren av rapporten vurdere om tiltakene er nødvendige og lønnsomme.

Når den bygningssakkyndige velger tilstandsgrad, baseres vurderingen på faste kriterier som følger av gjeldende bransjestandard for Teknisk tilstandsrapport ved omsetning av bolig og Forskrift til avhendingslova.



#### TILSTANDSGRAD 0, TG0: INGEN AVVIK

Bygningsdelen skal være tilnærmet ny, ikke vise tegn på slitasje og det skal være lagt frem dokumentasjon på faglig god utførelse. Det er ingen merknader til delen.



#### TILSTANDSGRAD 1, TG1: MINDRE AVVIK

Bygningsdelen skal bare ha normal slitasje, og straktiltak skal ikke anses som nødvendig. Graden kan også brukes når delen er ny, men der dokumentasjon på faglig god utførelse mangler.



#### TILSTANDSGRAD 2, TG2: VESENTLIGE AVVIK OG MINDRE AVVIK SOM ETTER NS 3600 GIR TG 2

Bygningsdelen skal enten ha feil utførelse, en skade eller symptomer på skade, sterk slitasje eller nedsatt funksjon. Graden gis når bygningsdelen trenger vedlikehold eller tiltak i nær fremtid. Graden skal også brukes når delen er gammel og det er grunn til å varsle om faren for skader på grunn av alderen, eller når det er grunn til å overvåke delen spesielt på grunn av fare for større skader eller følgeskader.

Ved avvik som ikke krever umiddelbare tiltak (ingen umiddelbar kostnad) så blir TG2 markert med en lysere farge.



#### TILSTANDSGRAD 3, TG3: STORE ELLER ALVORLIGE AVVIK

Denne tilstandsgraden brukes ved kraftige tegn på forhold som man må regne med trenger utbedring straks eller innen kort tid. Det er påvist funksjonssvikt eller sammenbrudd.



#### IKKE UNDERSØKT/IKKE TILGJENGELIG FOR UNDERSØKELSE

Det kan være avvik/skader som ikke er avdekket.

### Hva er et anslag på utbedringskostnad?

Hva det vil koste å utbedre rom eller bygningsdeler, er et forsiktig anslag basert på nåværende kvalitet, registrert avvik og angitte tiltak i rapporten. Anslaget er gitt på generelt grunnlag og må ikke forveksles med et pristilbud fra en håndverker. Det kan foreligge avvik og tiltak som ikke kommer frem av rapporten. Utbedringskostnad avhenger blant annet av personlige valg av og markedspris på materialer og tjenesteyter.

I rapporten skal det settes anslag for utbedringskostnad for TG3, og slikt anslag kan også gis ved TG2.



Ingen umiddelbare kostnader



Tiltak under kr 10 000



Tiltak mellom kr 10 000 - 50 000



Tiltak mellom kr 50 000 - 100 000



Tiltak mellom kr 100 000 - 300 000



Tiltak over kr 300 000

## Beskrivelse av eiendommen

Dette er et forenklet sammendrag og det henstilles sterkt til å sammenholde dette med de respektive punktene i rapporten for å få ett komplett bilde av objektet.

Boligen er fra 1953 oppgradert og modernisert de senere årene. Bygningen fremstår som godt vedlikeholdt og tatt vare på. Kostnader til løpende vedlikehold må likevel påregnes, likeså utskiftninger og moderniseringer. Bygningen er oppført etter den byggeskikk og de krav som var gjeldene på oppføringstidspunktet, og det vil normalt alltid kunne registreres avvik fra normal tilstand. Det meste som følge av normal slitasje og alder på bygningsdelene. Dagens forskrifter og krav til energi, klima, miljø og boligens funksjonalitet er normalt strengere enn de krav som var gjeldene ved oppføringstidspunktet. Boligens tilstand baseres på den visuelle beferingen, enkle målemetoder og inngrep i konstruksjon, fremlagt dokumentasjon, opplysninger fra eier og egenerklæringsskjema.

### Boligbygg med flere boenheter - Byggeår: 1953

#### UTVENDIG

[Gå til side](#)

Bygningen har malte trevinduer med isoler glass. Bygningen har malt hovedytterdør og malt balkongdør i tre. Dør til leilighet fra 2016 og dør til balkong fra 1998 i følge tidligere takst. Balkong med adkomst fra stue i trekonstruksjoner.

#### INNVEDIG

[Gå til side](#)

Innwendig er det gulv av laminat og fliser. Veggene har malte strie, malt tapet og malte plater. Innvendige tak har himlingsplater. Etasjeskiller mot kjeller er av trebjelkelag og til dels i betongdekke. Boligen har mursteinspipe. Peisovn med glassdør. Innwendig har boligen malte formpressede dører.

#### VÅTROM

[Gå til side](#)

Bad er pusset opp i 2015 i følge tidligere takst. Aktuell byggeforskrift er teknisk forskrift 2010. Dokumentasjon: ingen dokumentasjon. Veggene har fliser. Taket har himlingsplater. Gulvet er flislagt. Rommet har elektriske varmekabler. Fall mot sluk er målt til 25. Det er plastsluk og smøremembran med ukjent utførelse. Rommet har innredning med nedfelt servant, toalett og dusjkabinett. Det er naturlig ventilering. Hulltaking er foretatt uten å påvise unormale forhold. Hulltaking er foretatt ved/i Himling i kjeller.. Fuktkvotemåling (vekt%) i konstruksjonen ble målt til 8.

#### KJØKKEN

[Gå til side](#)

Kjøkkenet har innredning med glatte fronter. Benkeplaten er av laminat. Det er kjøleskap, oppvaskmaskin og komfyr. Det er kjøkkenventilator med avtrekk ut.

#### TEKNISKE INSTALLASJONER

[Gå til side](#)

Innwendige vannledninger er av kobber. Det er avløpsrør av plast. Boligen har naturlig ventilasjon. Varmtvannstanken er på ca 200 liter og er plassert i kjeller. Hovedsakelig åpent elektrisk anlegg. Sikringsskap med automatsikringer og måler er plassert i felles trapperom. Røykvarsler og brannslukker apparat er montert.

#### TOMTEFORHOLD

[Gå til side](#)

Felles tomt for borettslaget som er pent opparbeidet og beplantet. Asfaltert adkomst og gårdsplass med biloppstillingsplasser.

### Arealer

#### Oversikt over totalt bruksareal (BRA).

Boligbygg med flere boenheter			
ETASJE	TOTALT	P-ROM	S-ROM
1 Etasje	66	66	0
<b>Sum</b>	<b>66</b>	<b>66</b>	<b>0</b>

[Gå til side](#)

### Forutsetninger og vedlegg

[Gå til side](#)

### Lovlighet

[Gå til side](#)

#### Boligbygg med flere boenheter

- Det foreligger godkjente og byggemeldte tegninger, som stemmer med dagens bruk
- Det foreligger tegninger godkjent av kommunen og stemplet Byggesak 32/52 og datert 13.06.1952.



## Sammendrag av boligens tilstand

### Fordeling av tilstandsgrader

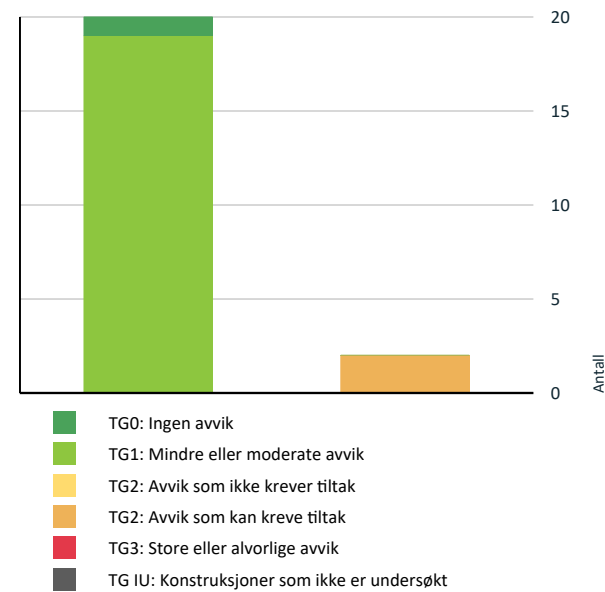

Vil du vite mer om tilstandsgrader? Se side 4.

### Anslag på utbedringskostnad

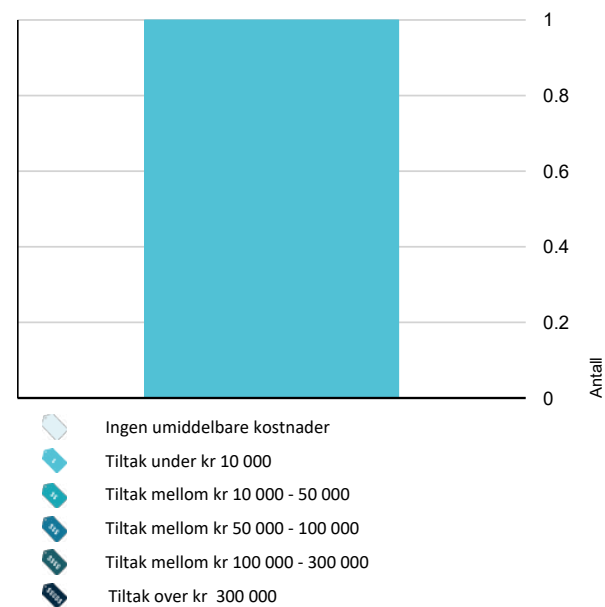

Hva er anslag på utbedringskostnad? Se side 4.

### Oppsummering av avvik

Vil du vite mer? Se på rommet eller bygningsdelen senere i rapporten.

#### Boligbygg med flere boenheter

##### AVVIK SOM KAN KREVE TILTAK

**Utvendig > Balkonger, terrasser og rom under balkonger** [Gå til side](#)  
Rekkverket er for lavt i forhold til dagens krav til rekkverkshøyder.

**Innvendig > Radon** [Gå til side](#)  
Det er ikke foretatt radonmålinger, og bygget er heller ikke utført med radonsperre.

**Kostnadsestimat: Under 10 000**

## Tilstandsrapport

### BOLIGBYGG MED FLERE BOENHETER



**Byggeår**  
1953

**Kommentar**  
Byggeåret er basert på opplysninger fra eiendomsmatrikkelen.

#### Anvendelse

Bygningen benyttes som bolig for eier.

#### Standard

Normal standard på bygget ut ifra alder/konstruksjon - jamfør beskrivelse under konstruksjoner.

#### Vedlikehold

Bygget er jevnlig og godt vedlikeholdt.

#### Tilbygg / modernisering

År	Typ	Beskrivelse
		Årstall for fornyinger og moderniseringer er gitt i tidligere takst
1991	Modernisering	Ny takteking, takrenner og nedløp
2000	Modernisering	Etterisolering av etasjeskille
2008	Modernisering	Nye automatsikringer
2010	Modernisering	Innvendige vegger og himlinger er malt
2012	Modernisering	Etterisolert yttervegger, ny kledning og malt
2012	Modernisering	Nytt felles inngangsparti
2012	Modernisering	Ny ytterdør
2015	Modernisering	Oppgradering av bad
2016	Modernisering	Ny inngangsdør til leilighet

### UTVENDIG

#### Vinduer

Bygningen har malte trevinduer med isoler glass.

**Årstall:** 2012 **Kilde:** Tidligere salgsoppgaver

#### Dører

Bygningen har malt hovedytterdør og malt balkongdør i tre. Dør til leilighet fra 2016 og dør til balkong fra 1998 i følge tidligere takst.

#### Balkonger, terrasser og rom under balkonger

Balkong med adkomst fra stue i trekonstruksjoner.

#### Vurdering av avvik:

- Rekkverket er for lavt i forhold til dagens krav til rekkverkshøyder.

### INNVENDIG

#### Overflater

Innvendig er det gulv av laminat og fliser. Veggene har malte strie, malt tapet og malte plater. Innvendige tak har himlingsplater.

**Årstall:** 2012 **Kilde:** Tidligere salgsoppgaver

#### Etasjeskille/gulv mot grunn

Etasjeskiller mot kjeller er av trebjelkelag og til dels i betongdekke.

#### Radon

Det er ikke foretatt radonmålinger og bygget er heller ikke utført med radonsperre. Borettslaget har ansvaret for eventuelle tiltak mot radon.

#### Vurdering av avvik:

- Det er ikke foretatt radonmålinger, og bygget er heller ikke utført med radonsperre.

#### Konsekvens/tiltak

- Det bør gjennomføres radonmålinger.

**Kostnadsestimat: Under 10 000**

#### Pipe og ildsted

Boligen har mursteinspipe. Peisovn med glassdør.



# Tilstandsrapport

## Innvendige dører

TG 1

Innendig har boligen malte formpressede dører.

## VÅTROM

### 1 ETASJE > BAD

#### Generell

Bad er pusset opp i 2015 i følge tidligere takst. Aktuell byggeforskrift er teknisk forskrift 2010. Dokumentasjon: ingen dokumentasjon.



Årstall: 2010 Kilde: Tidligere salgsoppgaver

## Overflater vegger og himling

TG 1

Veggene har fliser. Taket har himlingsplater.

Årstall: 2012 Kilde: Tidligere salgsoppgaver

## Overflater Gulv

TG 1

Gulvet er flislagt. Rommet har elektriske varmekabler. Fall mot sluk er målt til 25.

Årstall: 2015 Kilde: Tidligere salgsoppgaver

## Sluk, membran og tettesjikt

TG 1

Det er plastsluk og smøremembran med ukjent utførelse.

## Sanitærutstyr og innredning

TG 1

Rommet har innredning med nedfelt servant, toalett og dusjkabinett.

## Ventilasjon

TG 1

Mekanisk ventilasjon med vifte i himling.

## Tilliggende konstruksjoner våtrom

TG 1

Hulltaking er foretatt uten å påvise unormale forhold. Hulltaking er foretatt ved/i Himling i kjeller.. Fuktkvotemåling (vekt%) i konstruksjonen ble målt til 8.

## KJØKKEN

### 1 ETASJE > KJØKKEN

#### Overflater og innredning

TG 1

Kjøkkenet har innredning med glatte fronter. Benkeplaten er av laminat. Det er kjøleskap, oppvaskmaskin og komfyr.



## Avtrekk

TG 1

Det er kjøkkenventilator med avtrekk ut.

## TEKNISKE INSTALLASJONER

### Vannledninger

TG 1

Innvendige vannledninger er av kobber.

### Avløpsrør

TG 1

Det er avløpsrør av plast.

# Tilstandsrapport

## Ventilasjon

TG 1

Leiligheten har naturlig ventilasjon på tilluft og mekanisk avtrekk fra bad og ventilator på kjøkken.

## Varmtvannstank

TG 1

Varmtvannstanken er på ca 200 liter og er plassert i kjeller.

Årstall: 2005 Kilde: Produksjonsår på produkt

## Elektrisk anlegg

TG 1

*Dette er en forenklet kontroll begrenset til de spørsmål og undersøkelser som forskrift til avhendingslova (tryggere bolighandel) § 2-18 inneholder. Dette kan ikke sammenlignes med en kontroll utført av offentlig myndighet (Det lokale eltilsyn) eller registrert elektrovirksomhet, og en bygningssakkyndig har verken kompetanse eller lov til å foreta en slik kontroll.*

*Tilstandsgraden er vurdert ut fra den forenklete og begrensede kontrollen som forskriften inneholder. El-anlegget kan ha feil og mangler som en slik forenklet undersøkelse ikke vil avdekke. Vær derfor oppmerksom på denne risikoen, og søk videre veiledning eller få en fullstendig kontroll utført av registrert elektrovirksomhet.*

Hovedsakelig åpent elektrisk anlegg. Sikringskap med automatsikringer og måler er plassert i felles trapperom.

- Foreligger det eltilsynsrapport de siste 5 år, og det er ikke foretatt arbeid på anlegget etter denne, utenom retting av eventuelle avvik i eltilsynsrapport (dvs en el-tilsynsrapport uten avvik)?  
**Nei**
- Når ble det elektriske anlegget installert eller sist oppdatert?  
**2015 Oppgradert på bad i 2018 og nye automatsikringer i 2008.**
- Er det elektriske anlegget utført eller er det foretatt tilleggsarbeid på det elektriske anlegget etter 1.1.1999?  
**Ja Det foreligger samsvarserklæring fra Eltara Oppland AS for bad. Arbeider med sikringskap er utført i borettslagets regi som trolig har samsvarserklæring for disse arbeider.**  
Eksisterer det samsvarserklæring?  
**Ja**
- Foreligger det kontrollrapport fra offentlig myndighet – Det Lokale Eltilsyn (DLE) eller eventuelt andre tilsvarende kontrollinstanser med avvik som ikke er utbedret eller kontrollen er over 5 år?  
**Nei**
- Forekommer det at sikringene løses ut?  
**Nei**
- Har det vært brann, branntilløp eller varmgang (for eksempel termiske skader på deksler, kontaktpunkter eller lignende) i boligens elektriske anlegg?  
**Nei**
- Er det tegn til at det har vært termiske skader (tegn på varmgang) på kabler, brytere, downlights, stikkontakter og elektrisk utstyr? Sjekk samtidig tilstanden på elektrisk tilkobling av

- varmtvannsbereider, jmfør eget punkt under varmtvannstank  
**Nei**
- Er der synlig defekter på kabler eller er disse ikke tilstrekkelig festet?  
**Nei**
  - Er det tegn på at kabelinnføringer og hull i inntak og sikringskap ikke er tette, så langt dette er mulig å sjekke uten å fjerne kapslinger?  
**Nei**
  - Finnes det kursfortegnelse, og er den i samsvar med antall sikringer?  
**Ja**
  - Foreta en helhetsvurdering av det elektriske anlegget, dets alder, allmenne tilstand og fare for liv og helse. Bør det elektriske anlegget ha en utvidet el-kontroll?  
**Nei**

## Branntekniske forhold

TG 0

Røykvarsler og brannslukker apparat er montert.

- Er det mangler for brannslukningsutstyr i boligen iht. forskriftskrav på søknadstidspunktet, men minst Byggeforskrift 1985?  
**Nei Det er brannslukningsapparat i boligen. Slukkeutstyr er ikke funksjonstestet.**
- Er det skader på brannslukningsutstyr eller er apparatet eldre enn 10 år?  
**Nei Det er ikke synlige skader på slukkeutstyr. Slukkeutstyr er ikke demontert eller funksjonstestet.**
- Er det mangler på røykvarsler i boligen iht. forskriftskrav på søknadstidspunktet, men minst Byggeforskrift 1985?  
**Nei**
- Er det skader på røykvarslere?  
**Nei Det er ikke synlige skader på røykvarslere. Røykvarslere er ikke demontert.**



## Arealer, byggetegninger og brannceller



### Hva er bruksareal?

$BRA (BRUKSAREAL) = P-ROM (PRIMÆRROM) + S-ROM (SEKUNDÆRROM)$   
BRA er måleverdig areal innenfor yttervegger. P-Rom er rom som benyttes til kort eller langt opphold. S-ROM er rom som benyttes til lagring, samt tekniske rom.



### Hva er måleverdig areal?

Arealet i rommet må ha minst 1,90 m fri høyde over gulvet og minst bredde på 0,60 m. Et loft med skråtak vil for eksempel bare få registrert målbart areal der høyden er minst 1,90 m og bredden minst 0,60 m. Rommet må ha dør eller luke og gangbart gulv.

### Mer om arealer

Takstbransjens retningslinjer for arealmåling forklarer målereglene nærmere, blant annet om måling av areal ved bjelker og skråtak. For areal gjelder også Norsk standard 3940 areal- og volum-beregninger av bygninger med veiledning. Arealmålingene er basert på retningslinjene og bygnings-sakkyndiges eget skjønn. Arealet avrundes og oppgis i hele kvadratmeter (m<sup>2</sup>), og gjelder for tidspunktet da boligen ble målt.

### Arealet kan ikke alltid fastsettes nøyaktig

Bruken av et rom på befaringstidspunktet har betydning for om rommet defineres som P-ROM eller S-ROM. For eksempel kan et rom som under befaringen brukes til beboelse, bli regnet som primærrom, selv om kommunen ikke har godkjent det til slik bruk, eller selv om bruken er i strid med teknisk forskrift.

Areal kan være komplisert eller umulig å måle opp nøyaktig fordi det er vanskelig å fastslå tykkelsen på innervegger, skjevheter i og utforming av bygningskonstruksjoner som karnapp, buer og vinkler som ikke er rette, åpne rom over flere etasjer og så videre.

Eiendommens markedsverdi kan ikke baseres på en matematisk beregning basert på antall kvadratmeter opplyst i rapporten. Opplysninger om areal kan altså ikke alene benyttes for å beregne eiendommens verdi.

### Den bygningsakkyndige ser på bruken av boligen opp mot byggetegninger og brannceller

Den bygningsakkyndige ser på byggetegninger hvis de er tilgjengelige, og vurderer da bruken av boligen opp mot tegningene. Bygningsakkyndig kan avdekke om boligen ser ut til å være delt opp i brannceller etter kravene i byggeteknisk forskrift. Reglene om bruksendring og brannceller kan være kompliserte. Søk videre faglige råd om rapporten ikke gir deg svar. Den bygningsakkyndige kan ikke vurdere og svare på alle spørsmål, og kan heller ikke vite om kommunen kan gi unntak for kravene som gjelder. [Vil du vite mer?](#)

### Om brannceller

En branncelle er hele eller avgrensede deler av en bygning hvor en brann fritt kan utvikle seg uten at den kan spre seg til andre bygninger eller andre deler av bygningen i løpet av en fastsatt tid.

### Om bruksendring

Bruksendring er å endre bruken av et rom fra en tillatt bruk til en annen. Dette kan kreve søknad og tillatelse, for eksempel hvis du endrer et rom fra bod til soverom eller arbeidsrom, eller hvis du endrer en bolig til to separate boliger.

Rom for varig opphold har krav til takhøyde, romstørrelse, rømningsvei og lysforhold som må være oppfylt. Du kan søke kommunen om unntak for kravene, men kan ikke regne med å få unntak for krav som går på helse og sikkerhet, for eksempel krav til rømningsvei.

Bruksendring som krever godkjenning, og som ikke er søkt bruksendret, er ulovlig. Kommunen kan etter plan- og bygningsloven kapittel 32 forfølge overtredelser. Kommunen kan pålegge deg å avslutte den ulovlige bruken, eventuelt å rette eller tilbakeføre rommet til godkjent bruk.

## Arealer

### Boligbygg med flere boenheter

Etasje	Bruksareal BRA m <sup>2</sup>				
	Totalt	P-ROM	S-ROM	Primærareal (P-ROM)	Sekundærareal (S-ROM)
1 Etasje	66	66	0	Entré, Gang, Kjøkken, Bad, Soverom 1, Soverom 2, Stue	
<b>Sum</b>	<b>66</b>	<b>66</b>	<b>0</b>		

### Kommentar

Innvendige arealer er oppmålt med lasermåler. Arealer er beregnet ut fra innvendig oppmåling på stedet i henhold til Takstbransjens retningslinjer for arealmåling og Norsk Standard 3940, Areal- og volum-beregninger av bygninger, med veiledning. Dersom det er motsetning mellom disse, gjelder Takstbransjens retningslinjer. Arealene er beregnet i henhold til rommenes faktiske bruk, selv om rommene kan være i strid med byggeforskrifter.

Det er to egne boder, felles vaskerom, felles boder og disponibelt areal på loft til lagring.

### Lovlighet

#### Byggetegninger

Det foreligger godkjente og byggemeldte tegninger, som stemmer med dagens bruk  
*Kommentar:* Det foreligger tegninger godkjent av kommunen og stemplet Byggesak 32/52 og datert 13.06.1952.

#### Brannceller

Er det påvist synlige tegn på avvik i branncelleinndeling ut ifra dagens byggeteknisk forskrift?  Ja  Nei

#### Nyere håndverkstjenester

Er det ifølge eier utført håndverkstjenester på boligen siste 5 år?  Ja  Nei

#### Krav for rom til varig opphold

Er det påvist avvik i forhold til rømningsvei, dagslysflate eller takhøyde?  Ja  Nei

*Kommentar:*

## Befarings - og eiendomsopplysninger

### Befaring

Dato	Til stede	Rolle
14.6.2023	Trond Hagen	Takstingeniør
	Oscar Mørch Rogstad	Kunde
	Silje Marie Remmem	





## Matrikkeldata

Kommune	gnr.	bnr.	fnr.	snr.	Areal	Kilde	Eieforhold
3407 GJØVIK	63	133		0	730.5 m <sup>2</sup>	BEREGNET AREAL (Ambita)	Eiet

### Adresse

Chr. Michelsens gate 23

### Hjemmelshaver

Chr Michelsensg 23 Borettslag A/l

## Andelsobjekt

Boligselskap	Org.nr.	Leil. nr.	Forretningsfører	Eier av adkomstdokumenter
H0102/CHR MICHELSENSG 23 BORETTLAS A/L	954529622	H0102	952971085 Gjøvik og Omegn Boligbyggelag Tlf. +47 61 18 13 00	Rogstad Oscar Mørch, Remmem Silje Marie

## Innskudd, pålydende mm

Andelsnummer	Andel fellesformue	Andel fellesgjeld
1	14 340 31.12.2022	341 570 31.12.2022

## Eiendomsopplysninger

### Beliggenhet

Eiendommen ligger i et etablert område på Tongjordet i Gjøvik. Området består av eneboliger, rekkehus og leiligheter. Det er ca. 200 meter til Tongjordet Barnehage, ca. 1,2 km fra Gjøvik barne- og ungdomsskole, og ca. 1,8 km til Gjøvik Videregående skole. Kort avstand til NTNU. Boligen ligger kun ca 1,2 km fra Gjøviks sentrum med gågate, butikker, spisesteder og offentlige kontorer. CC Gjøvik ligger inntil sentrumskjernen og godt utvalg av forretninger, parkeringshus mv. Gjøvik har mange fine stier og turområder langs Mjøsa. Andelsleiligheten som ligger i 1. etasje, er generelt pent oppgradert med lyse trivelige overflater. Oppgradert bad i 2015. 2 soverom. God planløsning. Hyggelig, solrik balkong med overbygg.

### Adkomstvei

Eiendommen har adkomst via offentlig veg eller gate.

### Tilknytning vann

Eiendommen er tilknyttet offentlig vannforsyning via private stikkledninger.

### Tilknytning avløp

Eiendommen er tilknyttet offentlig avløpsnett via private stikkledninger.

### Regulering

Eiendommen ligger i et område regulert til boligbebyggelse.

### Om tomten

Tomten er opparbeidet med plen. Beplantning av planter, bed, busker og trær. Eiendommen er delvis innhegnet med hekk og gjerde. Innkjøringen og felles gårds plass er asfaltert.

## Siste hjemmelsovergang

Kjøpesum	År	Type
40 908	2013	Annet

## Forsikring

Selskap	Avtalenr	Type	Forsikringssum	Årlig premie
Gjensidige forsikring				
<b>Kommentar</b> Bygningen er forsikret i borettslage. Årlig premie er inkludert i felleskostnader.				

## Kilder og vedlegg

## Dokumenter

Beskrivelse	Dato	Kommentar	Status	Sider	Vedlagt
Egenerklæring	10.06.2023	Egenerklæring er sammenfallende med takstmannens oppfatning av eiendommen.	Gjennomgått	0	Nei
Brukstillat./ferdigatt.		Ingen opplysninger	Ikke gjennomgått	0	Nei
Samsvarserklæring	21.04.2016		Gjennomgått	0	Nei
Eier	14.06.2023	Eier viste eiendommen og ga opplysninger.	Gjennomgått	0	Nei
Situasjonskart	14.06.2023	Situasjonskart er hentet fra kommunens kart på internett.	Gjennomgått	0	Nei
Forsikringsavtale		Opplysninger er gitt av forretningsfører.	Ikke gjennomgått	0	Nei
Kvitt. fellesutgifter		Opplysninger er gitt av forretningsfører.	Ikke gjennomgått	0	Nei
Offentlige påbud/krav		Ingen opplysninger	Ikke gjennomgått	0	Nei
Kvitt. off. avgifter		Opplysninger er gitt av forretningsfører.	Ikke gjennomgått	0	Nei
Tegninger	09.06.1952		Gjennomgått	0	Nei
Forretningsfører	12.06.2023	Boligopplysninger fra GOBBL	Gjennomgått	0	Nei
Eiendomsverdi.no	14.06.2023	Opplysninger om eiendommen er hentet fra Eiendomsverdi.no på nettet.	Gjennomgått	0	Nei
Tidligere takst	15.09.2017	Verditakst fra Takstgruppen.	Gjennomgått	0	Nei



# Tilstandsrapportens avgrensninger

## STRUKTUR•REFERANSENIVÅ•TILSTANDSGRADER

• Rapporten er basert på innholdskrav i Forskrift til avhendingslova (tryggere bolighandel). Formålet er å gi en tilstandsanalyse til bruk for den som bestiller og/eller i et salg til forbruker, og ikke for andre tredjeparter. Rapportens omfang, struktur, metode og begrepsbruk følger i hovedsak Norsk Standard NS 3600:2018 (Teknisk tilstandsanalyse ved omsetning av bolig), samt Takstbransjens retningslinjer ved tilstandsrapportering for boliger og Takstbransjens retningslinjer for arealmåling.

• Tilbakeholdt eller uriktig informasjon som har betydning for vurderingen, er ikke bygningssakkyndiges ansvar. Rapporten beskriver avvik, altså en tilstand som er dårligere enn referansenivået. Rapporten framhever normalt ikke positive sider ved boligen ut over det som fremgår av tilstandsgradene.

• Tilstanden angis i rapporten og gir uttrykk for en gitt forventet tilstand blant annet vurdert ut fra alder og normal bruk slik:

i) **Tilstandsgrad 0, TG0:** Ingen avvik eller skader. I tillegg må bygningsdelen være tilnærmet ny, mindre enn 5 år, og det foreligger dokumentasjon på faglig god utførelse.

ii) **Tilstandsgrad 1, TG1:** Mindre avvik. Normal slitasje. Strakstiltak ikke nødvendig. TG1 kan gis når bygningsdelen er tilnærmet ny og det ikke foreligger dokumentasjon på faglig god utførelse.

iii) **Tilstandsgrad 2, TG2:** Vesentlige avvik, og mindre avvik som etter NS 3600 gir TG 2, men som ikke nødvendigvis krever umiddelbare tiltak. I denne rapporten kan TG2 i Rapportsammendrag være inndelt i TG2 som krever tiltak og de som ikke krever umiddelbare tiltak. Konstruksjonen har normalt enten feil utførelse, en skade eller symptomer på skade, sterk slitasje eller nedsatt funksjon. Vedlikehold eller tiltak trengs i nær fremtid, det er grunn til å varsle fare for skader på grunn av alder eller overvåke spesielt på grunn av fare for større skade eller følgeskade. For skjulte konstruksjoner vil alder i seg selv være et symptom som kan gi TG2. For synlige konstruksjoner kan alder sammen med andre symptomer og momenter gi TG2. Avvik under TG2 kan gis sjablongmessig anslag.

iv) **Tilstandsgrad 3, TG3:** Store eller alvorlige avvik. Kraftige symptomer på forhold som man må regne med trenger utbedring straks eller innen kort tid. Påvist funksjonssvikt eller sammenbrudd. Avvik under TG3 skal gis sjablongmessig anslag.

v) **Tilstandsgrad TGiu:** Ikke undersøkt/ikke tilgjengelig for undersøkelse.

• Ved TG0 og TG1 gis det normalt ingen begrunnelse for valg av tilstandsgrad, fordi bygningen eller bygningsdelen da bare har normal slitasje. For anbefalte tiltak ved TG2 og TG3 må brukeren rapporten vurdere om tiltakene er nødvendige og lønnsomme. Hva det vil koste å utbedre rom eller bygningsdeler er et sjablongmessig anslag basert på registrert avvik og angitte tiltak i rapporten. Anslaget er gitt på generelt grunnlag og basert på erfaringstall i seks intervaller, og kan ikke forveksles med en konkret vurdering og tilbud fra en entreprenør eller håndverker. Det må eventuelt innhentes tilbud for en nærmere undersøkelse, og konkret og nøyaktig vurdering av utbedringskostnad. Kostnader til ikke oppdagede avvik/utbedringer/feil kan forekomme. Utbedringskostnad avhenger av personlige preferanser og markedspris på materialer og tjenesteyter.

## PREISERINGER

• Avvik vurderes ut fra tekniske forskrifter på godkjenningstidspunktet for bygget. Noen bygningsdeler vurderes

etter gjeldende teknisk forskrift på befaringstidspunktet. Dette gjelder blant annet:

i) Bad, vaskerom (våtrom)

ii) Forhold rundt brann, rømming, sikkerhet, for eksempel rekkverkshøyder/åpninger, ulovlige bruksendringer, brannceller mv.

• For skjulte konstruksjoner slik som vann og avløp uten dokumentasjon, er kvalitet og alder vurdert.

• Fastmonterte installasjoner, for eksempel innfelt belysning (downlights), demonteres ikke for å sjekke dampsperrer bak. Dette av hensyn til bygningssakkyndiges kompetanse og risikoen for skade.

• Kontroll av fukt i konstruksjonen ved hulltaking i bad og vaskerom (våtrom), rom under terreng (kjelleretasje, underetasje og sokkeletasje) eller andre bygningsdeler skjer etter eiers aksept. Hulltaking av våtrom og rom under terreng kan unntaksvis unnlates, se Forskrift til Avhendingsloven.

• Kontroll av romfunksjoner for P-ROM utføres kun når det ikke foreligger godkjente og byggemeldte tegninger, eller når tegninger ikke stemmer med dagens bruk.

• Bygningssakkyndig gir en forenklet vurdering av branntekniske forhold og elektriske installasjoner i boligen dersom det er mer enn fem år siden sist boligen hadde el-tilsyn. Bygningssakkyndig kan anbefale å konsultere offentlige myndigheter eller kvalifisert elektrofaglig fagperson ved behov for grundigere undersøkelser.

## TILLEGGSUUNDERSØKELSER

Etter avtale kan tilstandsanalysen utvides til også å omfatte tilleggsundersøkelser utover minimumskravet i forskriften.

## BEFARINGEN

Rapporten gir en vurdering av byggverk og bygningsdeler som bygningssakkyndig har observert, og som fremkommer av Forskrift til avhendingsloven. Rapporten er likevel ingen garanti for at det ikke kan finnes skjulte feil, skader og mangler. NS 3600:2018 (Teknisk tilstandsanalyse ved omsetning av bolig) har undersøkelsesnivå fra 1 til 3, der undersøkelsesnivå 1 er det laveste og baseres på visuell observasjon. Rapporten baseres på undersøkelsesnivå 1 med få unntak (våtrom og rom under terreng). I praksis betyr dette at gjennomføringen av befaringen begrenses som følger:

• Det utføres kun visuelle observasjoner på tilgjengelige flater uten fysiske inngrep (f.eks. riving).

• Flater som er skjult av snø eller på annen måte ikke er tilgjengelig eller skjult, blir ikke kontrollert. Det foretas ikke funksjonsprøving av bygningsdeler, som isolasjon, piper, ventilasjon, el. anlegg, osv.

• Det gis ingen vurdering av boligens tilbehør, hvite- og brunevarer og annet inventar. Dette gjelder også integrert tilbehør.

• Inspisering av yttertak er basert på det som er synlig, normalt på innsiden fra loftet og utvendig fra stige/bakkenivå. Befaring av tak må være sikkerhetsmessig forsvarlig for å kunne gjennomføres.

• Stikkprøvetakninger er utvalgt tilfeldig og kan innebære kontroll under overflaten med spiss redskap eller lignende.

# Tilstandsrapportens avgrensninger

## UTTRYKK OG DEFINISJONER

• Tilstand: Byggverkets eller bygningsdelens tekniske, funksjonelle eller estetiske status på et gitt tidspunkt.

• Symptom: Observerbart forhold som gir indikasjon på hvilken tilstand et byggverk eller en bygningsdel befinner seg i. Benyttes ved beskrivelse av avvik.

• Skadegjørere: Zoologiske eller biologiske skadegjørere, i hovedsak råte, sopp og skadedyr.

• Fuksøk: Overflatesøk med egnet søkeutstyr (fuktindikator) eller visuelle observasjoner.

• Fuktmåling: Måling av fuktinnhold i materiale eller i bakenforliggende konstruksjon ved bruk av egnet måleutstyr (blant annet hammerelektrode og pigger).

• Utvidet fuksøk (hulltaking): Boring av hull for inspeksjon og fuktmåling i risikoutsatte konstruksjoner, primært i tilstøtende vegger til bad, utforede kjellervegger og eventuelt i oppforede kjellergulv.

• Normal slitasjegrad: Forventet nedsliting av materiale i overflaten som er basert på enkle visuelle observasjoner. Kan vurderes sammen med bygningsdelens alder.

• Forventet gjenværende brukstid: Anslått tid et byggverk eller en del av et byggverk fortsatt vil være tjenlig for sitt formål (NS3600, Termer og definisjoner punkt 3.9)

## AREALBEREGNING FOR BOENHETER

• Areal fastsettes etter Forskrift til avhendingsloven, Takstbransjens retningslinjer for arealmåling og Norsk Standard 3940, Areal- og volum-beregninger av bygninger, med veiledning. Hvis det er motsetning mellom disse, gjelder Takstbransjens retningslinjer.

• Areal oppgis i hele kvadratmeter i rapporten, og gjelder for det tidspunkt oppmålingen fant sted.

• Bruksareal (BRA) er det måleverdige arealet som er innenfor omsluttete vegger målt i gulvhøyde (bruttoareal minus arealet som opptas av yttervegger). I tillegg til gulvhøyde gjelder regler om fri bredde for at arealet skal være målbart, med betydning for BRA av for eksempel loft med skråtak. Samlet BRA for et plan eller en bruksenhet er P-ROM og S-ROM til sammen. P-ROM er måleverdige rom som benyttes til kort eller langt opphold. P-ROM er bruksareal av primærdelen. Vegger mellom P-ROM måles som P-ROM. S-ROM er måleverdige rom som benyttes til lagring, og tekniske rom. Rom skal ha atkomst og gangbart gulv for å kunne regnes som S-ROM/målbart areal.

• Fordelingen mellom P-ROM og S-ROM er basert på retningslinjene og bygningssakkyndiges eget skjønn. Bruken av et rom på befaringstidspunktet har betydning for om rommet defineres som P-ROM eller S-ROM. Dette betyr at rommet både kan være i strid med teknisk forskrift og mangle godkjenning i kommunen for den aktuelle bruken, uten at dette vil få betydning for valg av arealkategori.

• Eiendommens markedsverdi kan ikke baseres på en rent matematisk beregning i forhold til antall kvadratmeter opplyst i rapporten. Opplysninger om areal kan altså ikke alene benyttes for beregning av eiendommens verdi.

## PERSONVERN

Norsk takst, bygningssakkyndig og takstforetaket behandler personopplysninger som bygningssakkyndig trenger for å kunne utarbeide rapporten. Personvernerklæring med informasjon om bruk av personopplysninger og dine rettigheter finner du her [www.norsktakst.no/norsk/om-norsktakst/personvernerklaering/](http://www.norsktakst.no/norsk/om-norsktakst/personvernerklaering/)

## DELING AV PERSONOPPLYSNINGER FOR TRYGGERE BOLIGHANDEL OG MULIG RESERVASJON

Norsk takst og deres samarbeidspartnere benytter personopplysninger fra rapporten for analyse- og statistikkformål, samt utvikling og drift av produkter og tjenester for takstbransjen og andre aktører i bolig-omsetningen. Les mer om dette og hvordan du kan reservere deg på <https://www.norsktakst.no/norsk/om-norsk-takst/personvernerklaering/reservasjon/>

Vendu lager en boliganalyse basert på opplysninger fra rapporten. Les mer om dette og hvordan du kan reservere deg her: <https://samtykke.vendu.no/TZ1714>

## KLAGEORDNING FOR FORBRUKERE

Er du som forbruker misfornøyd med bygningssakkyndiges arbeid eller opptreden ved taksering av bolig eller fritidshus, se [www.takstklagenemnd.no](http://www.takstklagenemnd.no) for mer informasjon



# EGENERKLÆRINGSSKJEMA

Til orientering vil dette skjema være en del av salgsoppgaven

<b>Meglerfirma</b>	
Aktiv EM Gjøvik Land Toten	
<b>Oppdragsnr.</b>	
1209230047	
<b>Selger 1 navn</b>	<b>Selger 2 navn</b>
Silje Marie Remmem	Oscar Mørch Rogstad
<b>Gateadresse</b>	
Chr. Michelsens gate 23	
<b>Poststed</b>	<b>Postnr</b>
GJØVIK	2815
Er det dødsbo? <input checked="" type="checkbox"/> Nei <input type="checkbox"/> Ja	
Avdødes navn	
Er det salg ved fullmakt? <input checked="" type="checkbox"/> Nei <input type="checkbox"/> Ja	
Hjemmelshavers navn	
Har du kjennskap til eiendommen? <input type="checkbox"/> Nei <input checked="" type="checkbox"/> Ja	
Når kjøpte du boligen? År	
2020	
Hvor lenge har du eid boligen? Antall år	
2	
Antall måneder	
8	
Har du bodd i boligen siste 12 måneder? <input type="checkbox"/> Nei <input checked="" type="checkbox"/> Ja	
I hvilket forsikringsselskap har du tegnet villa/husforsikring?	
Forsikringsselskap	
Polise/avtalnr.	

## Spørsmål for alle typer eiendommer

- 1 Kjenner du til om det er/har vært feil tilknyttet våtrommene, f.eks. sprekker, lekkasje, råte, lukt eller soppkader?  
 Nei  Ja

- 2 Kjenner du til om det er utført arbeid på bad/våtrom?  
Svar
- 3 Kjenner du til om det er/har vært tilbakeslag av avløpsvann i sluk eller lignende?  
 Nei  Ja
- 4 Kjenner du til feil eller om har vært utført arbeid/kontroll på vann/avløp?  
Svar
- 5 Kjenner du til om det er/har vært problemer med drenering, fuktinnsig, øvrig fukt eller fuktmerker i underetasje/kjeller?  
 Nei  Ja
- 6 Kjenner du til om det er/har vært utettheter i terrasse/garasje/tak/fasade?  
 Nei  Ja
- 7 Kjenner du til om det er/har vært problemer med ildsted/skorstein/pipe f.eks. dårlig trekk, sprekker, pålegg, fyringsforbud eller lignende?  
 Nei  Ja
- 8 Kjenner du til om det er/har vært f.eks. sprekker i mur, skjeve gulv eller lignende?  
 Nei  Ja
- 9 Kjenner du til om det er/har vært sopp/råteskader/insekter/skadedyr på eiendommen som rotter, mus, maur eller lignende?  
 Nei  Ja
- 10 Kjenner du til om det er/har vært skjeggkre i boligen?  
 Nei  Ja
- 11 Kjenner du til om det er/har vært utført arbeid på el-anlegget eller andre installasjoner (f.eks. oljetank, sentralfyr, ventilasjon)?  
Svar
- 12 Kjenner du til om det er utført kontroll av el-anlegget og/eller andre installasjoner (f.eks. oljetank, sentralfyr, ventilasjon)?  
 Nei  Ja
- 13 Har du ladeanlegg/ladeboks for elbil i dag?  
 Nei  Ja
- 14 Kjenner du til om ufaglærte har utført arbeid som normalt bør utføres av faglærte, utover det som er nevnt tidligere (f.eks. drenering, murerarbeid, tømmerarbeid etc)?  
 Nei  Ja
- 15 Er det nedgravd oljetank på eiendommen?  
 Nei  Ja
- 16 Kjenner du til om det har vært utført arbeid på terrasse/garasje/tak/fasade?  
Svar   
Beskrivelse
- 17 Selges eiendommen med utleiedel, leilighet, hybel eller tilsvarende?  
 Nei  Ja
- 18 Kjenner du til om det er innredet/bruksendret/bygget ut i kjeller eller loft eller andre deler av boligen?  
 Nei  Ja
- 19 Kjenner du til forslag eller vedtatte reguleringsplaner, andre planer, nabovarsel eller offentlige vedtak som kan medføre endringer i bruken av eiendommen eller av dens omgivelser?  
 Nei  Ja
- 20 Kjenner du til om det foreligger påbud/heftelser/krav/manglende tillatelser vedrørende eiendommen?  
 Nei  Ja

Document reference: 1209230047

Document reference: 1209230047



- 21 Er det foretatt radonmåling?  
 Nei  Ja
- 22 Kjenner du til manglende brukstillatelse eller ferdigattest?  
 Nei  Ja
- 23 Kjenner du til om det foreligger skaderapporter/ tilstandsvurderinger eller utførte målinger?  
 Nei  Ja
- 24 Er det andre forhold av betydning ved eiendommen som kan være relevant for kjøper å vite om (f.eks. rasfare, tinglyste forhold eller private avtaler)?  
 Nei  Ja

**Spørsmål for bolig i sameie/borettslag/boligaksjeselskap:**

- 25 Kjenner du til om sameiet/laget/selskapet er involvert i tvister av noe slag?  
 Nei  Ja
- 26 Kjenner du til vedtak/forslag til vedtak om forhold vedr. eiendommen som kan medføre økte felleskostnader/økt fellesgjeld?  
 Nei  Ja
- 27 Kjenner du til om det er/har vært sopp/råteskader/insekter/skadedyr i sameiet/laget/selskapet (fellesareal eller i andre boliger) som rotter, mus, maur eller lignende?  
 Nei  Ja
- 28 Kjenner du til om det er/har vært skjeggkre i sameiet/laget/selskapet (fellesareal eller i andre boliger)?  
 Nei  Ja

**Tilleggs kommentar**

Jeg bekrefter at opplysningene er gitt etter beste skjønn. Jeg er kjent med at dersom jeg har gitt ufullstendige, uriktige eller misvisende opplysninger om eiendommen, vil forsikringselskapet kunne søke hel eller delvis regress for sine utbetalinger eller redusere sitt ansvar helt eller delvis, jfr. vilkår for boligselgerforsikring punkt 7.1 og forsikringsavtaleloven kapittel 4.

Jeg er orientert om mitt mulige ansvar som selger etter avhendingsloven, eventuelt etter kjøpsloven (aksjeboliger), og om forsikringsgiver sitt boligselgerforsikringstilbud.

Jeg er klar over at avtale om forsikring er bindende. Jeg er også klar over at premietilbudet først kan påberopes når boligen er solgt (budaksept). Premietilbudet som er gitt av megler er bindende for forsikringsgiver i 6 – seks – måneder fra oppdragsinngåelse med megler.

Etter dette vil premien og forsikringsvilkårene kunne justeres. Når premietilbudet ikke lenger er bindende for forsikringselskapet må egenerklæringsskjemaet signeres på nytt og eventuelle endringer påføres. Det vil da være forsikringspremien og forsikringsvilkårene på ny signeringsdato som legges til grunn.

Det kan ikke tegnes boligselgerforsikring ved følgende salg:

- mellom ektefeller eller slektninger i rett oppstigende eller nedstigenede linje, søsken, eller
- mellom personer som bor eller har bodd på boligeiendommen og/eller
- når salget skjer som ledd i sikredes næringsvirksomhet/er en næringseiendom
- etter at boligeiendommen er lagt ut for salg.
- ved salg av helårs- og fritidsbolig er det krav til at det foreligger tilstandsrapport i henhold til Forskrift til avhendingslova (tryggere bolighandel).

Forsikringselskapet kan ved skriftlig samtykke akseptere tegning av forsikring også i ovennevnte tilfeller.

Dersom forsikringselskapet ikke har gitt skriftlig samtykke, kan erstatningen bortfalle.

Ved oppgjørsoppdrag trer forsikringen i kraft når kontrakten er signert av begge parter, begrenset til siste 12 måneder før overtakelse.

Forøvrig oppfordrer selger potensielle kjøpere til å undersøke eiendommen grundig, jf avhendingsloven § 3-10 og kjøpsloven § 20 (aksjeboliger).

Gyldig forsikring forutsetter at det for helårs- og fritidsbolig foreligger tilstandsrapport som er i henhold til Forskrift til avhendingslova (tryggere bolighandel).

- Jeg ønsker boligselgerforsikring, og bekrefter å ha mottatt og lest forsikringsvilkårene og informasjonsbrosjyre til selger i forbindelse med kjøp av boligselgerforsikring. Forsikringen trer i kraft på det tidspunkt det foreligger en budaksept mellom partene, begrenset til tolv måneder før overtagelse. Ved oppgjørsoppdrag trer forsikringen i kraft når kontrakten er signert av begge parter, begrenset til siste 12 måneder før overtakelse. Jeg bekrefter med dette at eiendommen ikke er en næringseiendom, at den ikke selges som ledd i næringsvirksomhet eller mellom ektefeller eller slektninger i rett oppstigende eller nedstigende linje, søsken, eller mellom personer som bor eller har bodd på boligeiendommen. Gyldig forsikring forutsetter at det for helårs- og fritidsbolig foreligger tilstandsrapport som er i henhold til Forskrift til avhendingslova (tryggere bolighandel). Forsikringen er ugyldig dersom den tegnes i strid med forsikringsvilkårene. Jeg er innforstått med at eiendomsmegleren ikke har fullmakt til å gjøre unntak fra ovennevnte begrensninger. Jeg er oppmerksom på at 8% av total forsikringskostnader honorar til Söderberg & Partners.
- Jeg ønsker ikke boligselgerforsikring, men megler har tilbudt meg å kjøpe slik forsikring.
- Jeg kan ikke kjøpe boligselgerforsikring ihht vilkår.

Document reference: 1209230047

Document reference: 1209230047



NAME OF SIGNER	IDENTIFIER	TIME	ELECTRONIC ID
Silje Remmem	2f6abab735544d900a8629 4f87705d5c250927f3	24.05.2024 13:08:49 UTC	Signer authenticated by Nets One time code

NAME OF SIGNER	IDENTIFIER	TIME	ELECTRONIC ID
Oscar Mørch Rogstad	21aeeef113409e5c0b9342bf c364307a6397bbbc	22.05.2024 20:05:57 UTC	Signer authenticated by Nets One time code

Document reference: 1209230047

- This is a PDF document digitally signed by Nets' E-Signing service.
- The document's integrity is protected by signing and sealing the contents with a certificate issued to Nets by a third party. Validating the signature confirms that the contents have not been modified since the time of signing.
- For more information about document formats, see <https://www.nets.eu/developer>

## ENERGIATTEST

Adresse	Chr. Michelsens gate 23
Postnummer	2815
Sted	GJØVIK
Kommunenavn	Gjøvik
Gårdsnummer	63
Bruksnummer	133
Seksjonsnummer	—
Andelsnummer	—
Festenummer	—
Bygningsnummer	155619465
Bruksenhetsnummer	H0102
Merkenummer	88812078-a9ea-4b04-9fff-af038c81dac0
Dato	22.06.2023

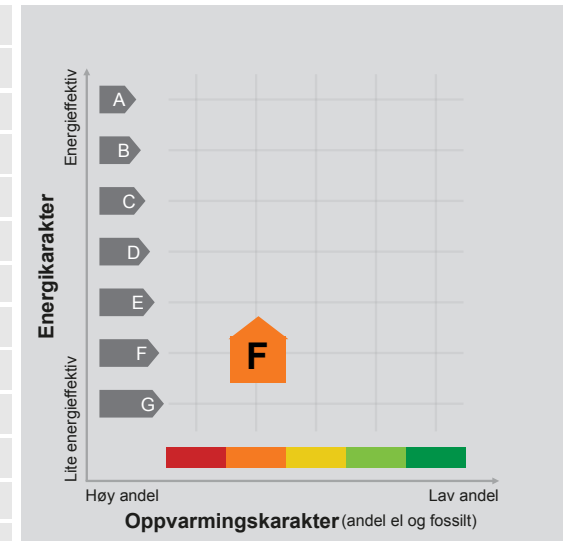

**Energimerket** angir boligens energistandard.

Energimerket består av en energikarakter og en oppvarmingskarakter, se i figuren. Energimerket symboliseres med et hus, hvor fargen viser oppvarmingskarakter, og bokstaven viser energikarakter.

**Energikarakteren** angir hvor energieffektiv boligen er, inkludert oppvarmingsanlegget. Energikarakteren er beregnet ut fra den typiske energibruken for boligtypen. Beregningene er gjort ut fra normal bruk ved et gjennomsnittlig klima. Det er boligens energimessige standard og ikke bruken som bestemmer energikarakteren. A betyr at boligen er energieffektiv, mens G betyr at

boligen er lite energieffektiv. En bolig bygget etter byggeforskriftene vedtatt i 2010 vil normalt få C.



**Oppvarmingskarakteren** forteller hvor stor andel av oppvarmingsbehovet (romoppvarming og varmtvann) som dekkes av elektrisitet, olje eller gass. Grønn farge betyr lav andel el, olje og gass, mens rød farge betyr høy andel el, olje og gass. Oppvarmingskarakteren skal stimulere til økt bruk av varmepumper, solenergi, biobrensel og fjernvarme.

Om bakgrunnen for beregningene, se [www.energimerking.no](http://www.energimerking.no).

## Målt energibruk

Brukeren har valgt å ikke oppgi målt energibruk.



	SITUASJONSKART					
	Eiendom:	Gnr: 63	Bnr: 133	Fnr: 0		Snr: 0
	Adresse: Chr. Michelsens gate 23, 2815 GJØVIK					
Hj.haver/Fester:	Dato: 12/6-2023			Sign:	Målestokk 1:2000	
<b>GJØVIK KOMMUNE</b>						

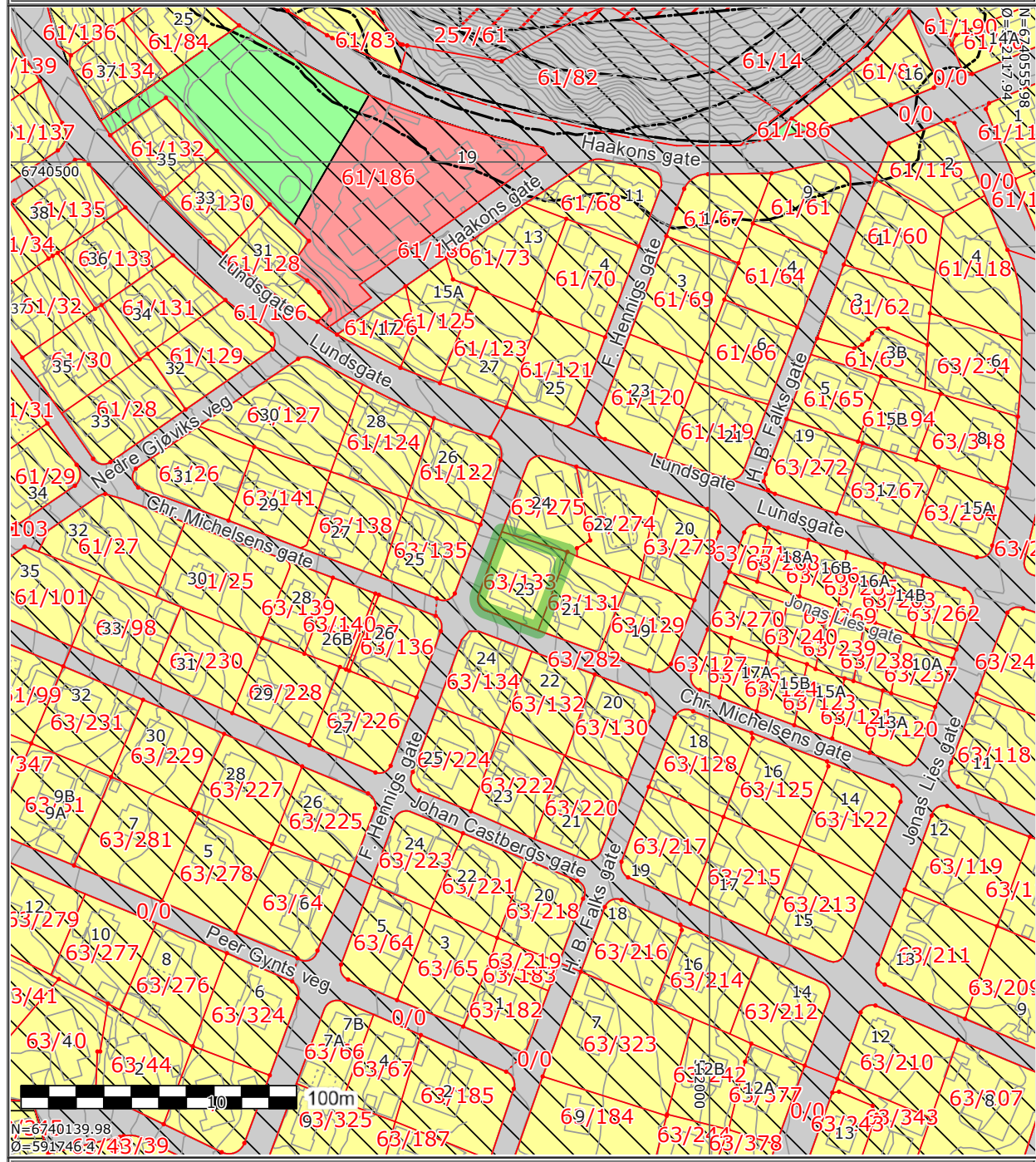

Det tas forbehold om at det kan forekomme feil på kartet, bla. gjelder dette eiendomsgrenser, ledninger/kabler, kummer m.m. som i forbindelse med prosjektering/anleggsarbeid må undersøkes nærmere.

	GJØVIK KOMMUNE	

Tegnforklaring	
	KpBestemmelseOmråde
	Reguleringsplan skal fortsatt gjelde
	Flomfare
	Krav vedrørende infrastruktur
	Rød sone iht T-1442
	Gul sone iht T-1442
	Boligbebyggelse - Nåværende
	Offentlig eller privat tjenesteyting - Nåværende
	Samferdselsanlegg og teknisk infrastruktur (arealer) - Nåværende
	Veg - Nåværende
	Friområde - Nåværende



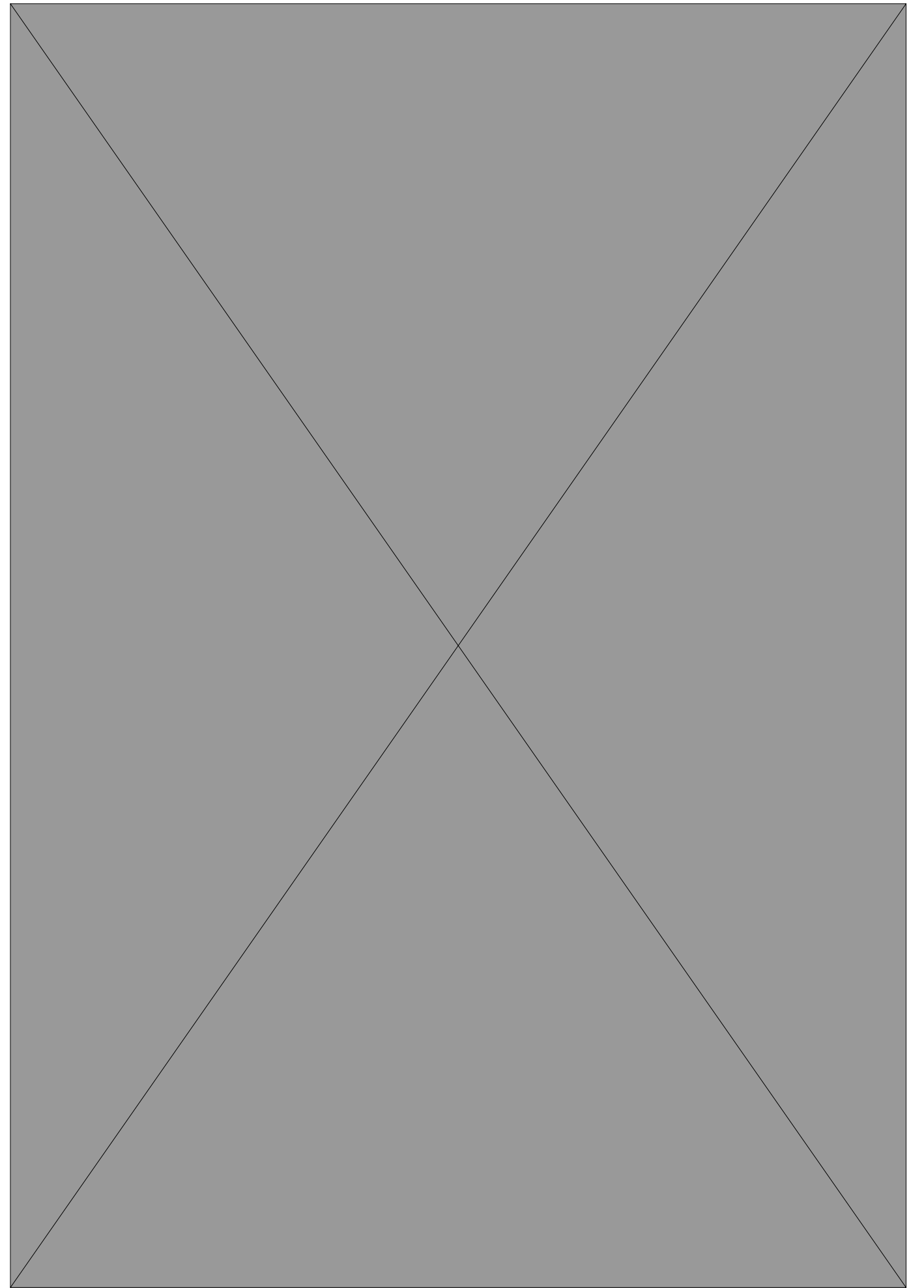
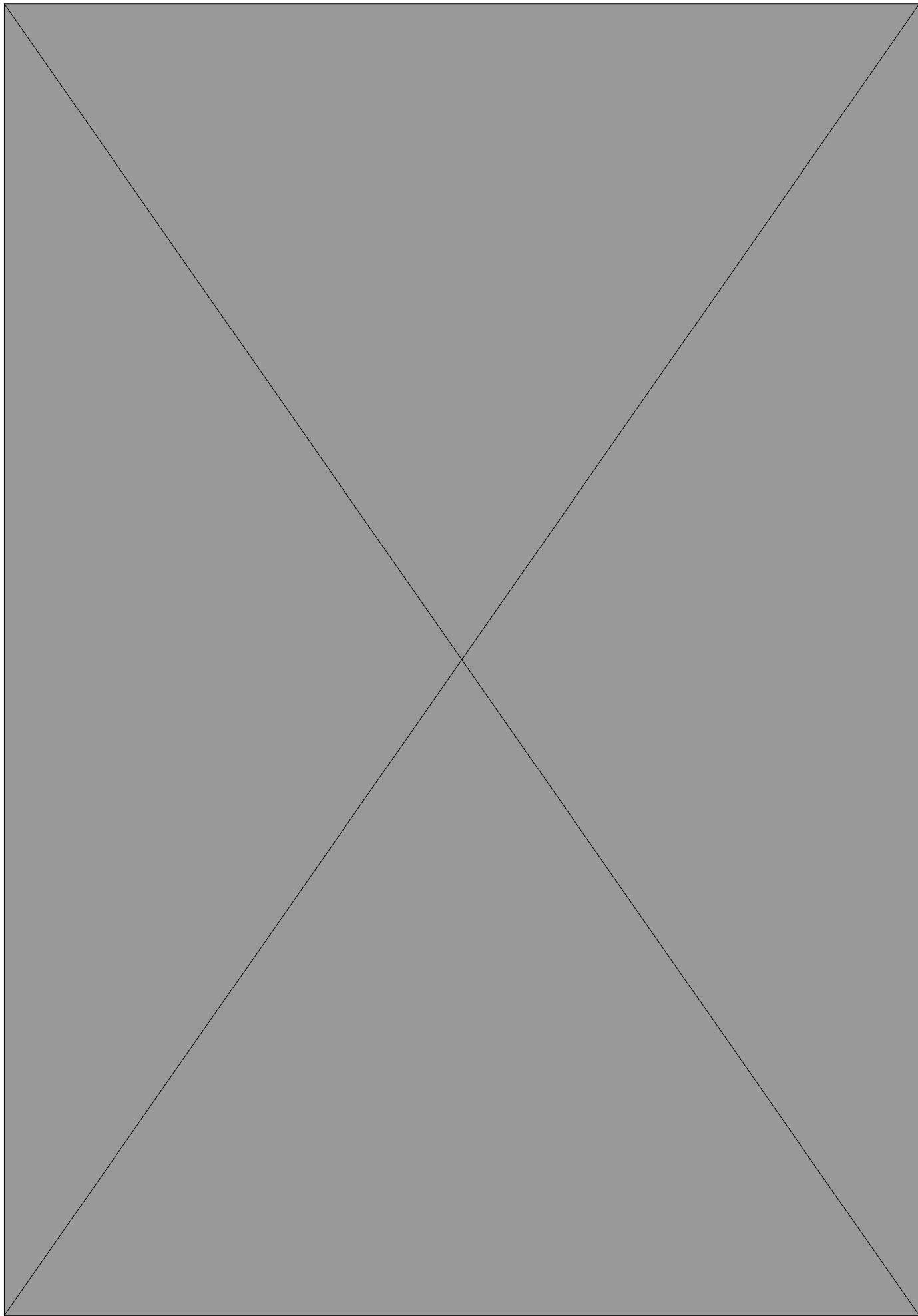



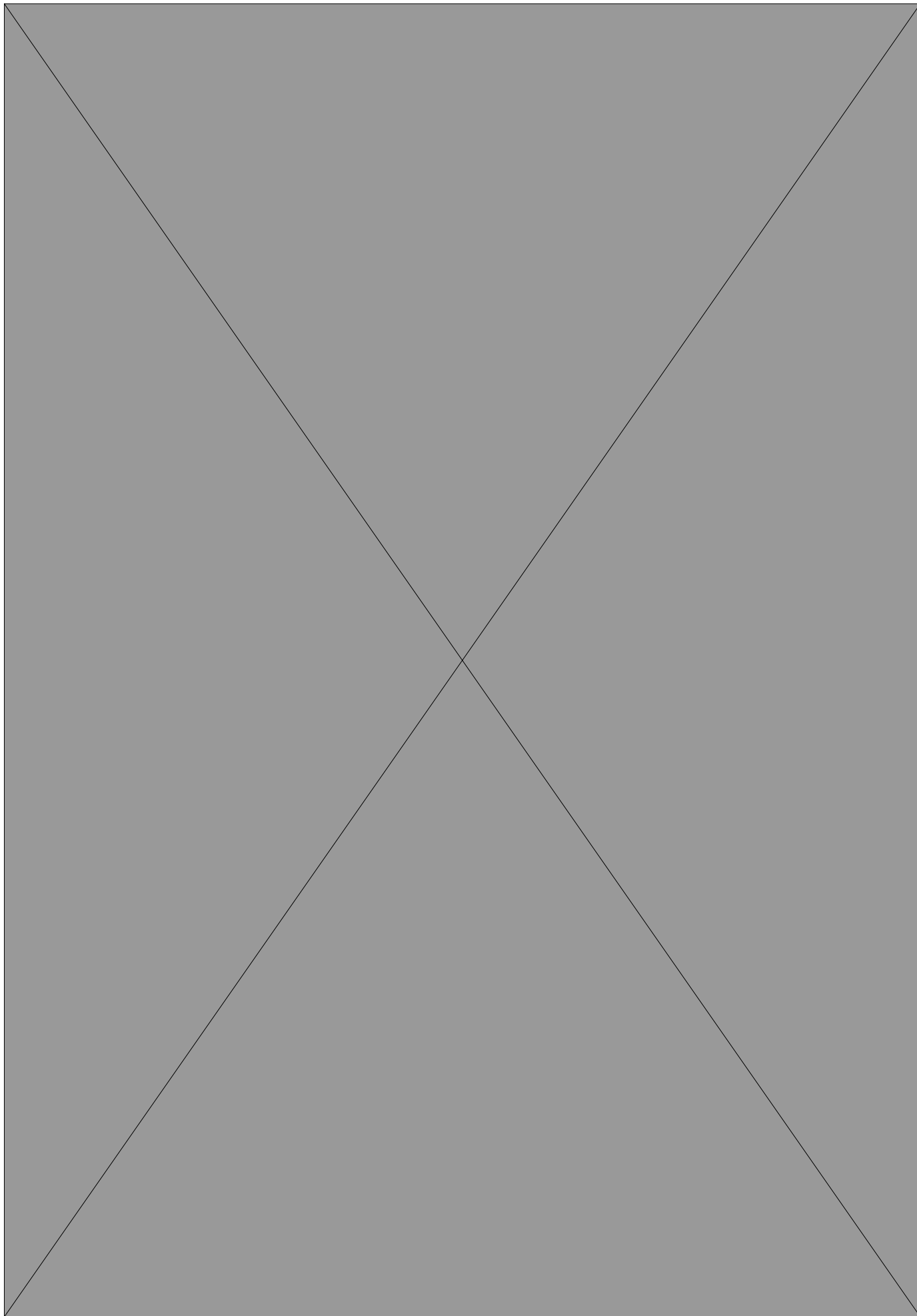





## OVERSIKT OVER LØSØRE OG TILBEHØR TIL EIENDOMMEN

Oversikten er utarbeidet av Norges Eiendomsmeglerforbund, Eiendom Norge og Advokatforeningens Eiendomsmeglingsgruppe, og er gjeldende fra 1. januar 2020.

### Generelt

Lov om avhending av fast eignedom (avhendingslova/avhl.) av 3. juli 1992 regulerer kjøper og selgers rettigheter og plikter ved overdragelse av fast eiendom og andeler i borettslag.

I henhold til avhl. § 3-4 skal eiendommen, når annet ikke er avtalt, overdras med innredninger og utstyr som etter lov, forskrift eller annet offentlig vedtak skal følge med. Det samme gjelder varig innredning og utstyr som enten er fastmontert eller er særskilt tilpasset bygningen, jf. avhl. § 3-5. Loven inneholder ingen detaljert oversikt over hva som omfattes av «innredning og utstyr», og over hva som skal regnes som «fastmontert eller særskilt tilpasset».

Partene kan fritt avtale hva som skal følge med eiendommen ved salg. Bransjens liste over løsøre og tilbehør som skal følge med eiendommen, er en del av avtalen mellom kjøper og selger dersom ikke annet er opplyst i salgsoppgaven, kjøper har tatt forbehold i bud eller avtale på annen måte er inngått. Der intet annet er avtalt, vil løsøre og tilbehør medfølge slik dette fremkommer av avhl. § 3-4 og § 3-5 og denne oversikt.

Produkter og installasjoner som medfølger overdras uten noen form for garantier, utover eventuell gjenværende leverandørgaranti.

Dersom det er noe i nedenstående liste som ikke finnes på eiendommen, vil det heller ikke medfølge.

1. HVITEVARER medfølger der dette er spesielt angitt i salgsoppgaven.
2. HELDEKKENDE TEPPER følger med uansett festemåte.
3. VARMEKILDER, slik som ovner, kaminer, peiser, varmpumper og panelovner, følger med uansett festemåte. Frittstående biopeiser/varmeovner og terrassevarmere medfølger ikke. Det følger ikke med varmekilder i rom som ikke har vegg- eller fastmonterte varmekilder på visning.
4. TV, RADIO OG MUSIKKANLEGG. TV-antennene og fellesanlegg for TV, herunder parabolantenne, og tuneren/dekoder/tv-boks medfølger der dette eies av selger. Veggmontert TV/flatskjerm med tilhørende festeordning samt musikkanlegg følger ikke med (se også punkt 12).
5. BADEROMSINNREDNING/UTSTYR. Badekar, dusjkabinett, dusjvegger, alle fastmonterte speil og hyller, fastmonterte glass- og håndkleholdere, herunder håndklevarmere samt baderomsinnredning, medfølger.
6. GARDEROBESKAP medfølger, selv om disse er løse. Fastmonterte garderobehyller og knagger medfølger. Innredning i garderobeskap, for eksempel løse eller fastmonterte trådkurver, hyller, stenger og lignende, medfølger.

7. KJØKKENINNREDNING medfølger, herunder også åpne, fastmonterte hyller og løs eller fastmontert kjøkkenøy.

8. MARKISER, PERSIENNER og annen type innvendig og utvendig solskjerming, gardinoppheng, lamellgardiner og liftgardiner medfølger.

9. AVTREKKSIVIFTER av alle slag, samt fastmonterte aircondition/ventilasjonsanlegg, medfølger.

10. SENTRALSTØVSUGER medfølger med komplett anlegg, herunder slange, munnstykke mm.

11. LYSKILDER. Kupler, lysstoffarmatur, fastmonterte "spotlights", oppheng og skinner med spotlights samt utelys og hagebelysning medfølger. Veggglamper, krokhengte lamper, lysekroner, prismelamper og lignende som er koblet til sukkerbit eller stikkontakt følger likevel ikke med.

12. INSTALLERTE SMARTHUSLØSNINGER med sentral som styrer lys, varme, lyd o.l., samt tilhørende trådløse enheter som brytere, sensorer, kameraer, integrerte høyttalere el. medfølger. Enkle lysstyringssystem f.eks. med en sentral som kun styrer lyspærer eller smartpærer montert i sokkel medfølger likevel ikke.

13. UTVENDIGE SØPPELKASSER og eventuelt holder/hus til disse medfølger.

14. POSTKASSE medfølger.

15. UTENDØRS INNRETNINGER slik som flaggstang, fastmontert tørkestativ, samt andre faste utearrangementer som f.eks. badestamp, boblekar/jacuzzi og liknende utendørs kar, lekestue, lekestativ, utepeis, fastmontert trommel til vannslange, medfølger. Guidekabel/avgrensingskabel til robotgressklipper medfølger, men robotgressklipper og ladestasjon for denne medfølger ikke.

16. FASTMONTERT VEGGLADER/LADESTASJON TIL EL-BIL medfølger uavhengig av hvor laderen er montert.

17. SOLCELLEANLEGG med tilhørende teknisk infrastruktur medfølger.

18. GASSBEHOLDER til gasskomfyr og gasspeis medfølger.

19. BRANNSTIGE, BRANNTAU, feiestige og lignende medfølger der dette er påbudt. Løse stiger medfølger ikke.

20. BRANNSLUKNINGSAPPARAT, BRANNSLANGE og RØYKVARSLER medfølger der dette er påbudt. Det er eier og brukers plikt til å se til at utstyret forefinnes på enhver eiendom. Hvis annet ikke er uttrykkelig avtalt, skal dette derfor alltid følge med ved salg av eiendom.

21. SAMTLIGE NØKLER til eiendommen som selger er i besittelse av skal overleveres kjøper på overtakelsen, herunder nøkler til eventuelle boder, uthus, garasjeportåpner e.l. Låses boder, uthus e.l. med hengelås, skal lås og nøkler til disse medfølge.

22. GARASJEHYLLER, bodhyller, lagringshyller og oppheng til bildekk medfølger såfremt de er fastmontert.

Planter, busker og trær som er plantet på tomten, eller fastmonterte kasser og lignende er en del av eiendommen og medfølger i handelen.





Unngå doble boutgifter. Denne boligen er det tryggere å kjøpe før du har solgt din nåværende bolig.

## Dobbeltboligforsikret



Dekker ekstra boutgifter

9

Gjelder i inntil 9 mnd

Forsikringen har ingen egenandel og er gyldig i 12 mnd etter overtakelse av ny bolig.

Den gir utbetaling når du oppfyller følgende to krav:

1. Overtatt ny bolig.
2. Forsøkt å selge din gamle bolig gjennom eiendomsmegler i minst tre måneder.

Usikker på hva du kan få for din nåværende bolig, og hvor lang tid det vil ta å selge? Denne boligen selges med en økonomisk trygghet for deg som kjøper før du selv selger. Boligen er dobbeltboligforsikret, noe som betyr at du får hjelp til å dekke doble boutgifter dersom du blir sittende med to eiendommer over en periode.

Forsikringen er tegnet og betalt av selger, men det er du som kjøper som vil få utbetaling fra forsikringen.

Forsikringen dekker ekstra boligkostnader med inntil kr 15 000 per måned i inntil 9 måneder, dersom du ikke får solgt din gamle bolig før overtakelse av den nye.

Dette omfatter netto rentekostnader og faktiske ekstra boligkostnader ved usolgt bolig (felleskostnader, boligforsikring, oppvarming/strøm og kommunale avgifter).

### Merk

Forsikringen opphører en måned etter budaksept, og du må akseptere bud innenfor 90 % av markedsført prisantydning. Dersom du ikke aksepterer bud innenfor denne grensen, bortfaller muligheten for erstatning.

Forsikringen administreres av Söderberg & Partners og forsikringen er plassert hos forsikringsselskapet HDI Global Specialty SE. Skadebehandlingsselskapet er Claims Link.

Les alt om dobbeltboligforsikring på [eiendom.soderbergpartners.no](http://eiendom.soderbergpartners.no)

## HELP Boligkjøperforsikring

### Boligkjøperforsikring

- Advokathjelp ved boligkjøpet og i 5 år fremover.
- Er kjøpers motvekt til selgers boligselgerforsikring.
- Gir deg advokathjelp hele veien til rettskraftig dom, om nødvendig.

### Boligkjøperforsikring **PLUSS**

- Advokathjelp ved boligkjøpet og i 5 år fremover.
- Er kjøpers motvekt til selgers boligselgerforsikring.
- Gir deg advokathjelp hele veien til rettskraftig dom, om nødvendig.
- Advokathjelp i de viktigste rettsområdene i privatlivet.

**PLUSS** gir boligeiere sterkt rabattert advokathjelp. Be om råd eller hjelp i retten når du trenger det fra Norges viktigste advokatmiljø for privatpersoner.

**PLUSS** kan bare tegnes samtidig med boligkjøperforsikringen, og koster kun kr 2 800 i tillegg. **PLUSS** fornyes årlig - om du ønsker det.

Borettslag/aksjeleilighet:	Kr 5 900
Selveierleilighet/rekkehus:	Kr 8 900
Ene-/tomanns-/fritidsbolig, tomt:	Kr 12 900

### Rettsområder du får hjelp med

Samboeravtale, ektepakt og arv

Forbrukerkjøp og håndverkertjenester

Utleie og naboforhold

Tomtefeste, veirett og andre servitutter

Plan- og bygningsrett

Skatt ved oppussing, utleie og eiendomssalg

Tilgang til digitale juridiske avtaler via Min side

*“Vi unner ingen å stå alene”*

Retts skal være rett. For alle.



Fra å vurdere om vi hadde råd til advokat, kunne vi vurdere om vi hadde råd til ny sofa.

Boligkjøperforsikring tegnes hos eiendomsmegler senest ved kontraktsignering og gir rett til advokathjelp inntil 5 år etter overtakelse. Forsikringen betales som del av oppgjøret ved boligkjøpet. **PLUSS**-dekningen fornyes årlig ved faktura fra HELP.

Egenandel kr 4 000 påløper ved takst, tvist eller 10 timer advokatbistand, avhengig av hva som kommer først. Meglerforetaket mottar kr 3 200/3 600/3 500 i kostnadsgodtgjørelse, avhengig av boligtype, samt et tillegg på kr 1 000 ved salg av **PLUSS**.

Vi tar forbehold om pris- og vilkårsendringer. Hvis premien ikke er innbetalt ved overtakelse, vil avtalen bli kansellert. For fullstendig informasjon om dekning og vilkår, se [help.no](http://help.no)

Har du spørsmål? Kontakt HELP på [help.no/minside](http://help.no/minside), telefon 22 99 99 99 eller epost [post@help.no](mailto:post@help.no)





# Viktige endringer i avhendingsloven

**Den 1. januar 2022 ble avhendingsloven endret på viktige punkter for både kjøper og selger. Samtidig fikk vi en ny forskrift som regulerer jobben en takstmann skal gjøre. Den nye forskriften stiller strengere krav til tilstandsrapportene som er en viktig del av kontrakten ved boligsalg. HELP, landets største advokatmiljø for boligkjøpere, har laget en kort innføring i de nye reglene.**

## Forbudt å selge bolig «som den er»

Du har kanskje hørt at de fleste brukte boliger har vært solgt «som de er»? Dette forbeholdet innebar at selger fraskrev seg ansvar for skjulte feil og mangler. Det var bare hvis selger hadde holdt tilbake eller gitt uriktig informasjon, eller hvis boligen var i vesentlig dårligere stand at kjøper kunne nå frem med et krav mot selger.

Fra 1. januar 2022 kan ikke selger lenger ta generelle forbehold av «som den er»-typen. Dette betyr at når vi da skal vurdere om en bolig har en mangel, må vi vurdere grundig hva som fremgår av kjøpsavtalen. Med kjøpsavtalen menes alle dokumenter og opplysninger som tilbys før kjøpet, også FINN-annonsen og alle vedleggene til salgsoppgaven. Hvis kjøpsavtalen ikke gir et klart svar (av typen «Det følger egen parkeringsplass med leiligheten» eller «Badet er renoverert av fagfolk»), må vi vurdere hva kjøper kan forvente basert på blant annet eiendommens synlige tilstand, alder, opplysningene som er gitt ved salget, feilenes art, karakter og omfang.

## Egenandel

Avhendingsloven har også fått en ny bestemmelse om egenandel. Egenandelen slår først inn når det er påvist at eiendommen har en mangel. Når det er et avvik fra kontrakten som utgjør en mangel, skal oppgjøret reduseres med 10 000 kroner, uavhengig av om utbedringskostnadene er høye eller lave. Dette innebærer blant annet at kjøper ikke kan rette krav mot selger hvis det koster mindre enn 10 000 kroner å utbedre mangelen.

Selv om utbedringskostnadene er høye, kan det likevel tenkes at feil ved boligen ikke utgjør mangler etter loven. Dette avhenger av hva som er avtalt mellom partene, og hva kjøper kan forvente basert på de momentene vi har nevnt over.

## Nytt om tilstandsrapporter

Tidligere ble det ikke stilt noen konkrete krav til hva en tilstandsrapport skulle inneholde og hvordan den skulle se ut. Dette hadde som konsekvens at tilstandsrapportene varierte i innhold og kvalitet. I den nye forskriften til avhendingsloven stilles det en rekke krav for at en tilstandsrapport skal regnes som godkjent.



Forts. Viktige endringer i avhendingsloven

Opplysningene i tilstandsrapporten skal gis på en forbrukervennlig måte, og det er beskrevet hva takstmannen skal vurdere og hvordan noen av undersøkelsene skal gjennomføres.

Vi har tro på at kjøpere nå vil få bedre informasjon i forkant av salget og dermed et bedre beslutningsgrunnlag.

## Kjøpers undersøkelsesplikt lovfestes

Avhendingsloven har også fått en regel om undersøkelsesplikt for kjøper. Regelen tydeliggjør at kjøperen skal anses å kjenne til forhold som er tydelig beskrevet i tilstandsrapporten eller annen relevant salgsdokumentasjon. Det fremgår av loven at kjøperen ikke kan klage på avvik hvis disse er tydelig beskrevet i salgsdokumentasjonen, uavhengig av om kjøperen faktisk har satt seg inn i denne.

Det er derfor svært viktig at kjøper setter seg godt inn i alle dokumenter og opplysninger som tilbys i forkant av kjøpet. Hvis det er noe du ikke forstår, anbefaler vi at du stiller spørsmål til selger og/eller eiendoms-megler. Dersom det er gitt motstridende opplysninger i salgsdokumentene, må du undersøke hvilke av opplysningene som er korrekte, og eventuelt ta forbehold dersom motstriden ikke avklares. Du kan ikke velge å holde deg til den opplysningen du liker best.

## Arealavvik

Avhendingsloven har også fått en ny bestemmelse om arealavvik innendørs. Helt kort betyr endringen at eiendommen har en mangel hvis opplysningene om størrelse i salgsdokumentene ikke er riktig. Det er en forutsetning at avviket utgjør mer enn 2 % og minst én kvadratmeter, og at selgeren ikke godtgjør at opplysningene ikke har hatt betydning for kjøperen.

## Viktig for kjøper å være klar over

Advokatene i HELP er fornøyde med regelendringer som bidrar til at kjøper får bedre informasjon. Dette kan redusere antall konflikter i etterkant av boligkjøpet.

Selv om selgers ansvar nå har blitt utvidet, er det ikke slik at alle feil er mangler etter avhendingsloven. Det er påregnelig med noen feil ved boligen på grunn av alder, slitasje, osv., og det som er opplyst ved salget, er naturligvis ikke mangler. Jo eldre boligen er, desto vanligere er det å avdekke feil. Det er svært viktig å lese salgsoppgaven nøye. Hvis det er gitt konkrete risikopplysninger om bestemte bygningsdeler, er det påregnelig å måtte utbedre disse og denne kostnaden må kjøper dekke selv.

Hvis du har boligkjøperforsikring hos HELP, vil våre advokater hjelpe deg med å vurdere om du kan rette et krav mot selger/selgers boligselgerforsikrings-selskap. Dersom det er sannsynlig at du vil nå frem med et krav, forfølger vi saken for deg til den er løst.







For eiendommen:

**Adresse:** Chr. Michelsens gate 23  
2815 GJØVIK

**Meglerforetak:** Aktiv Gjøvik Land Toten  
**Saksbehandler:** Anne Mette Skar

**Oppdragsnummer:** 1209230047

**Telefon:** 980 15 622  
**E-post:** anne.mette.skar@aktiv.no

Undertegnede gir herved følgende bud på ovennevnte eiendom:

**Kjøpesum:** Kr. \_\_\_\_\_

**Beløp med bokstaver:** Kr. \_\_\_\_\_

+ omkostningert iht. opplysninger i salgsoppgaven

**Dette budet er bindende for undertegnede frem til og med den:** \_\_\_\_\_ Kl. \_\_\_\_\_

Dersom annet ikke er angitt gjelder budet til kl. 15.00 første virkedag etter siste annonserte visning. I forbrukerforhold vil bud med kortere akseptfrist enn til kl. 12.00 første virkedag etter siste annonserte visning ikke bli videreformidlet til selger.

**Eventuelle forbehold:** \_\_\_\_\_

Undertegnede er kjent med at selger står fritt til å godta eller forkaste ethvert bud. Likeledes er undertegnede klar over at budet er bindende for budgiver når det er kommet til selgers kunnskap. Handelen er juridisk bindende for begge parter dersom budet aksepteres innen akseptfristen. Undertegnede er kjent med at budjournalen vil bli forelagt kjøper og selger når handel er sluttet.

Ønsket overtakelsesdato: \_\_\_\_\_

Budet baseres på opplysninger og salgsvilkår som fremkommer av salgsoppgave datert: 04.12.2023

**Kjøpet vil bli finansiert slik:**

Låneinstitusjon: \_\_\_\_\_ Referanse og tlf nr.: \_\_\_\_\_

Lånt kapital: \_\_\_\_\_ Kr.: \_\_\_\_\_

Egenkapital: \_\_\_\_\_ Kr.: \_\_\_\_\_

Totalt: \_\_\_\_\_ Kr.: \_\_\_\_\_

Egenkapital består av:  Salg av nåværende bolig eller fast eiendom  Disponibelt kontantbeløp (bankinnskudd)

Jeg gir bud som:  Forbruker  Ledd i næringsvirksomhet / juridisk person (selskap)

Jeg samtykker til bruk av elektronisk kommunikasjon:  Ja  Nei

Navn: \_\_\_\_\_

Navn: \_\_\_\_\_

Fødselsnr. (11 siffer): \_\_\_\_\_

Fødselsnr. (11 siffer): \_\_\_\_\_

Adresse: \_\_\_\_\_

Adresse: \_\_\_\_\_

Postnr.: \_\_\_\_\_ Sted: \_\_\_\_\_

Postnr.: \_\_\_\_\_ Sted: \_\_\_\_\_

Tlf.: \_\_\_\_\_ E-post: \_\_\_\_\_

Tlf.: \_\_\_\_\_ E-post: \_\_\_\_\_

Dato.: \_\_\_\_\_ Sign: \_\_\_\_\_

Dato.: \_\_\_\_\_ Sign: \_\_\_\_\_

Kopi av legitimasjon

Kopi av legitimasjon