

aktiv.



Bjørgelien 122, 5141 FYLLINGSDALEN

Bjørge - Stor familiebolig med gjennomgående god standard | Dobbel garasje | Gode sol-og utsiktsforhold.



Daglig leder / Partner / Eiendomsmegler MNEF

Stian Jakobsen

Mobil 922 36 633

E-post stian.jakobsen@aktiv.no

Aktiv Eiendomsmegling Laguneparken

Laguneveien 7, 5239 Rådal. TLF. 55 11 47 70

Nøkkelinformasjon

Prisant.: Kr 7 500 000,-
Omkostn.: Kr 188 740,-
Total ink omk.: Kr 7 688 740,-
Selger: Rune Trædal
Elin Merethe Eliassen

Salgsobjekt: Tomannsbolig
Eierform: Eierseksjon
Byggeår: 2002
BRA-i/BRA Total 163/221 kvm
Tomtstr.: 1818 m² (felleseiet)
Soverom: 5
Antall rom: 7
Gnr./bnr. Gnr. 29, bnr. 518
Snr. 6
Oppdragsnr.: 1506240023

Bjørge - Stor familiebolig med gjennomgående god standard | Dobbel garasje | Gode sol-og utsiktsforhold.

Aktiv Eiendomsmegling v/Stian Jakobsen har gleden av å presentere Bjørgelien 122! En flott og moderne familiebolig over 3 plan, med kort gangavstand til hverdagsfasiliteter som skoler, barnehager, busstopp og dagligvare.

Litt om kvaliteter:

- Stor dobbel garasje.
- Nytt kjøkken i 2012.
- Rør-i-rør system i hele boligen.
- 1-stavs parkettgulv i 2. og 3.et. i 2012.
- Ny innvendig trapp med glassrekkverk i 2012.
- Varmepumpe fra 2022.
- Rentbrennende vedovn fra 2012.
- Nye varmekabler og fliser i vinterhage i 2024.
- 2 fullverdige bad samt toalettrom og vaskerom.
- Ungdomsavdeling på loft med soverom, stue og bad.

Område:

- Gangavstand til skoler, barnehager og offentlig transport.
- Flotte turmuligheter som Knappefjellet, Kandaskogen og Løvsstakken.

Velkommen til visning!



Innhold

Velkommen	2
Om eiendommen	25
Nabolagsprofil	63
Forbrukerinformasjon	73
Budskjema	81



Generøs stue på hele 42 kvm.

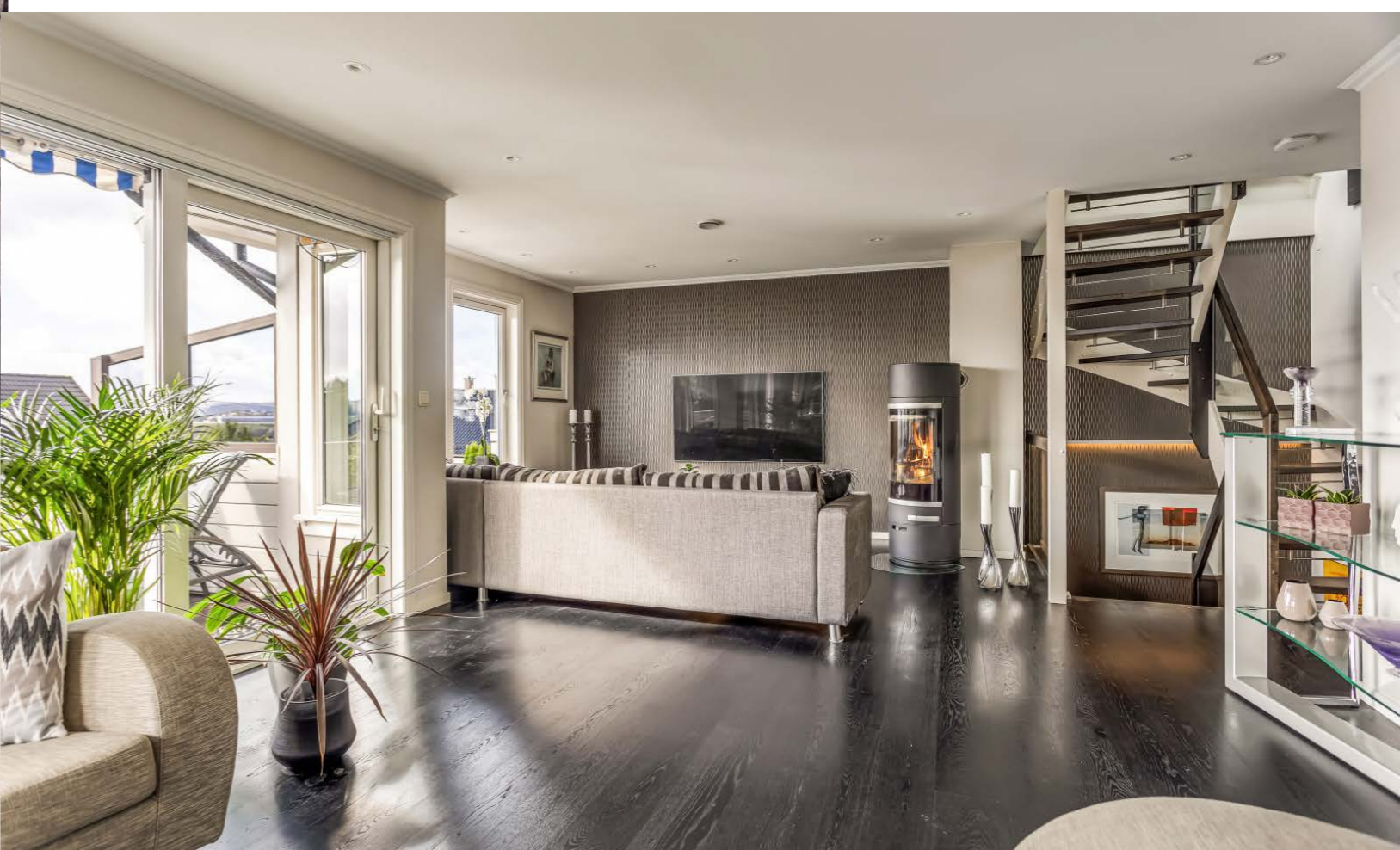



Kjøkkenet var nytt i 2012 med bl.a. integrert dampovn, kaffemaskin, mikrobølgeovn, komfyr, platetopp og oppvaskmaskin.

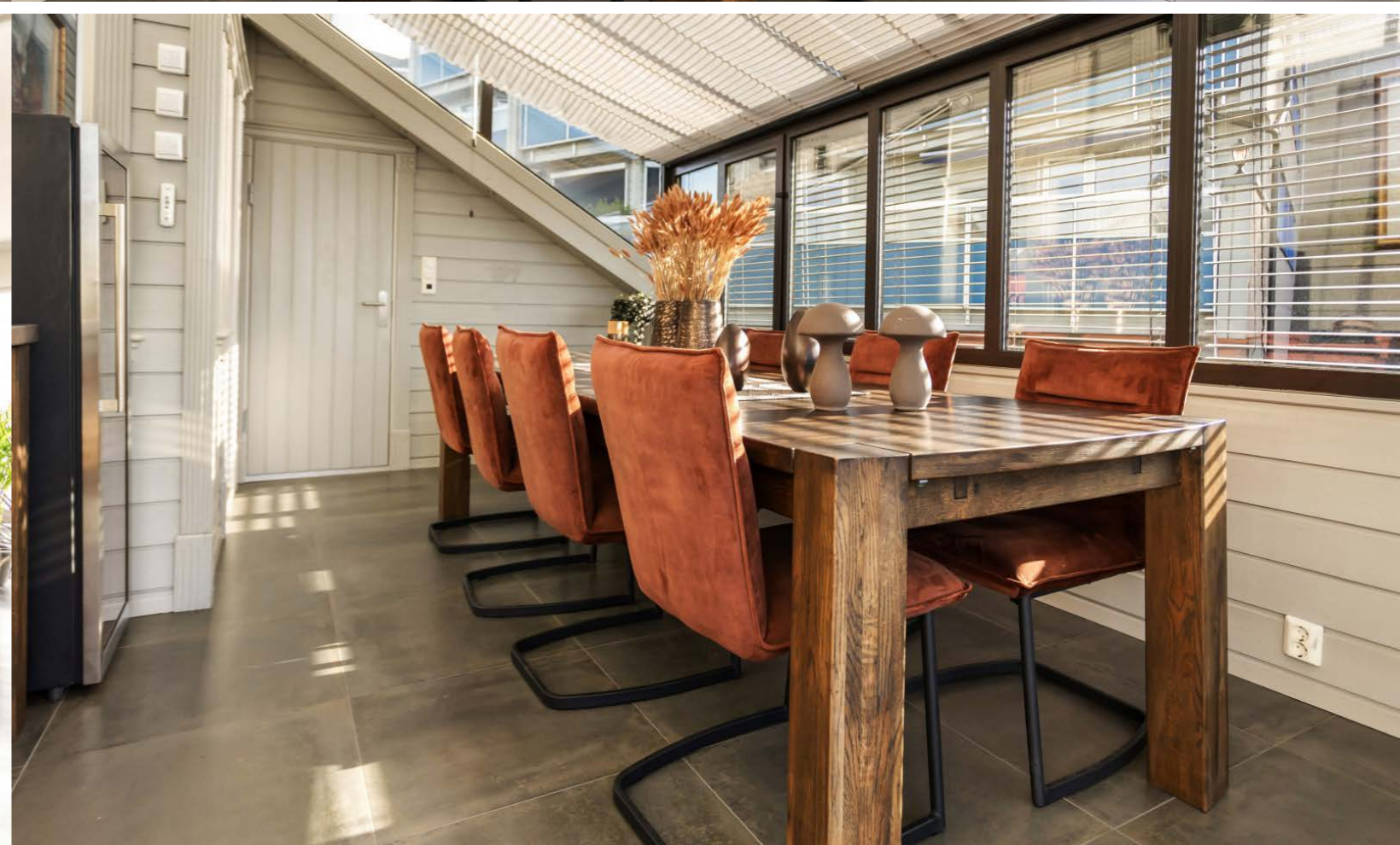



Boligen har flere solrike og usjenerte uteplasser

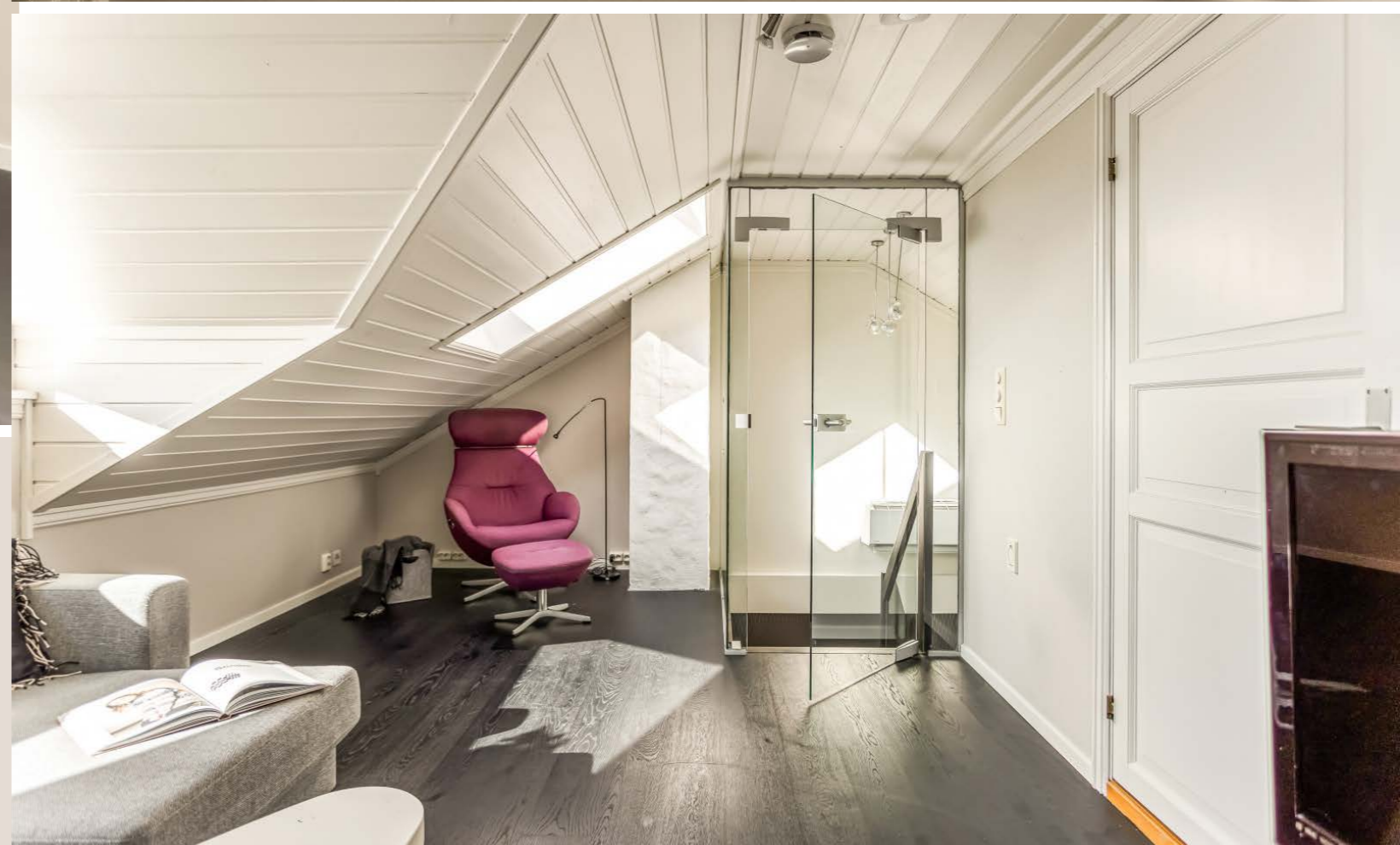

Loftsetasjen inneholder soverom, bad og tv-stue.

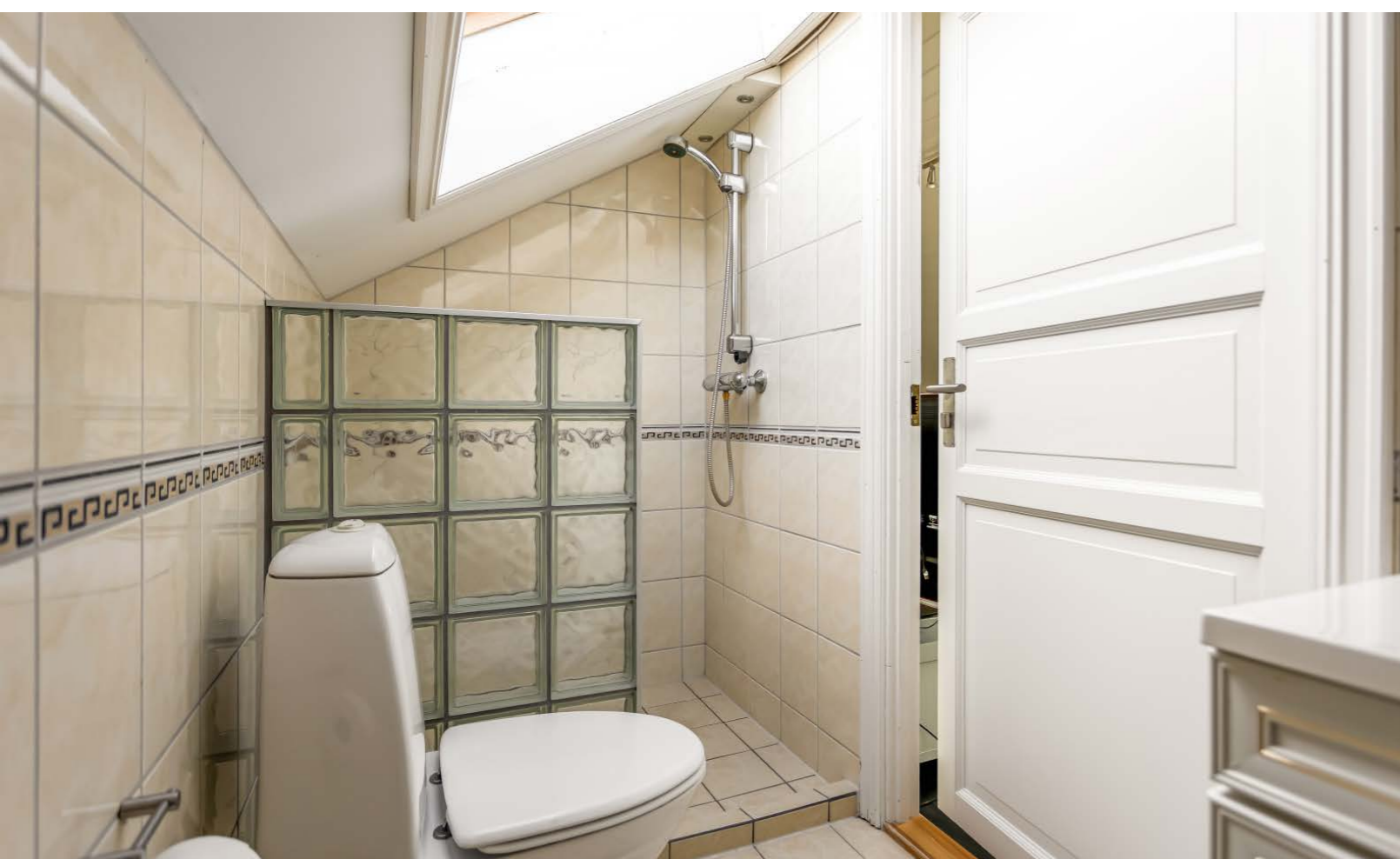

Boligen har totalt 5 soverom. 3 i 1.et. 1 i 2.et. og 1. i 3.et.



Dagens eier bruker et av soverommene som garderoberom.

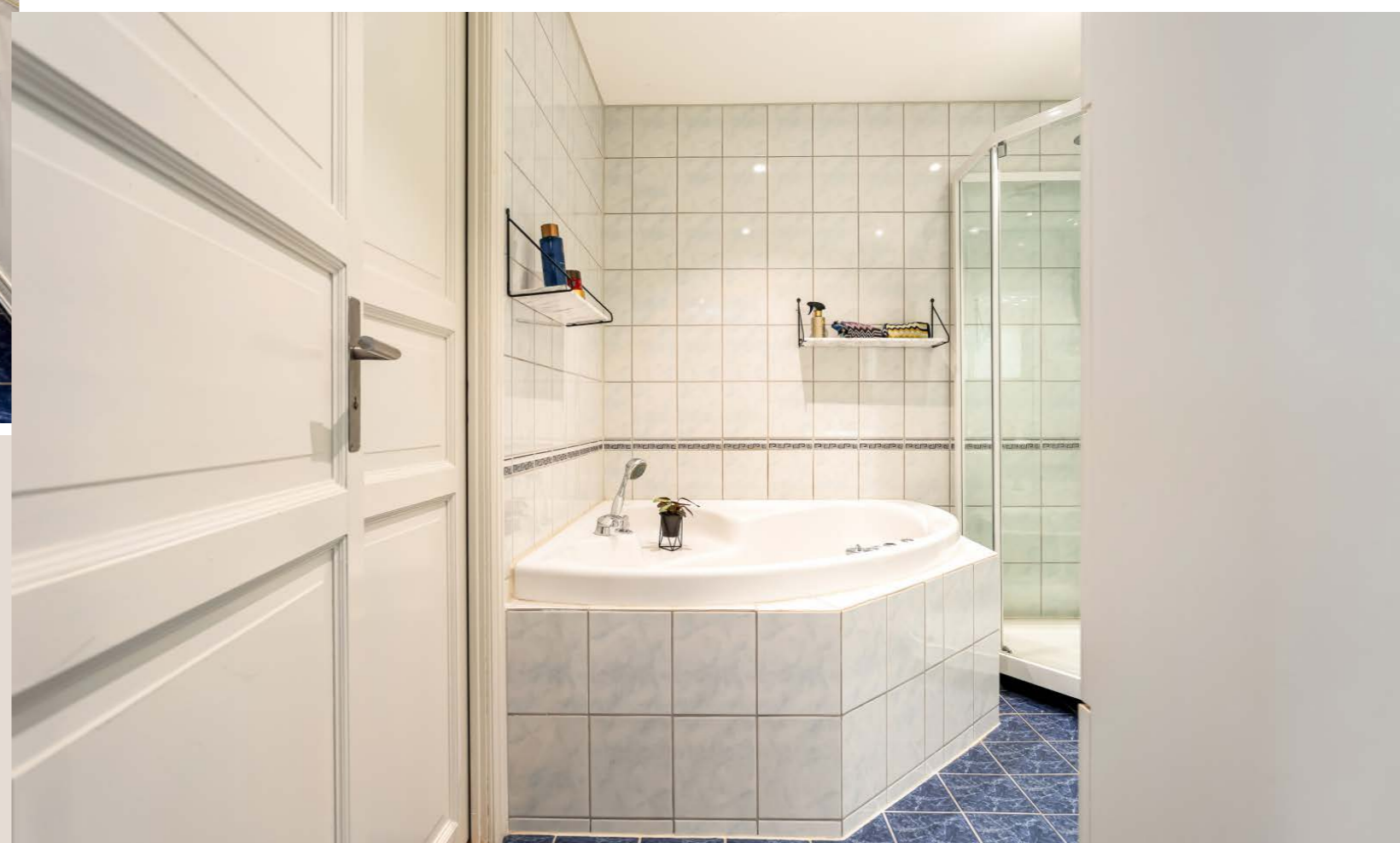

Boligen har 2 fullverdige bad samt toalettrom og vaskerom.

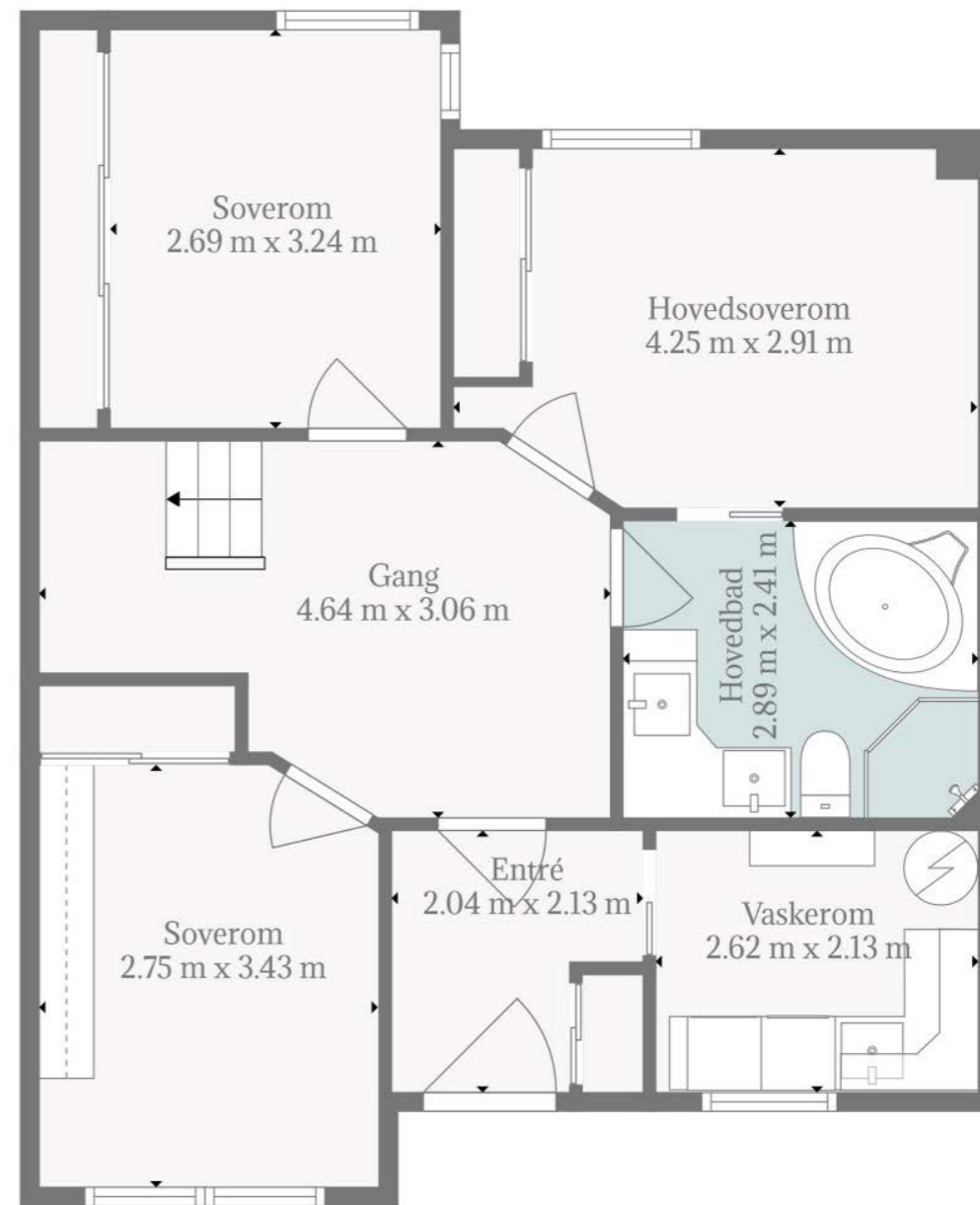

ILAFOTO
Natalie Harila Sæthre

BRA: 160 m²
 UNDERETASJE: 64 m², 2. ETASJE: 65 m², 3. ETASJE: 31 m²
 S-ROM: OUTDOOR BALCONY SCREEN: 14 m², BALKONG: 24 m², LOW CEILING: 7 m²

Arealskissen Kan Ikke Brukes Til Detaljmåling. Avvik Kan Forekomme

Plantegning 1.et.



BRA: 160 m²
 UNDERETASJE: 64 m², 2. ETASJE: 65 m², 3. ETASJE: 31 m²
 S-ROM: OUTDOOR BALCONY SCREEN: 14 m², BALKONG: 24 m², LOW CEILING: 7 m²

Arealskissen Kan Ikke Brukes Til Detaljmåling. Avvik Kan Forekomme

Plantegning 2 et.

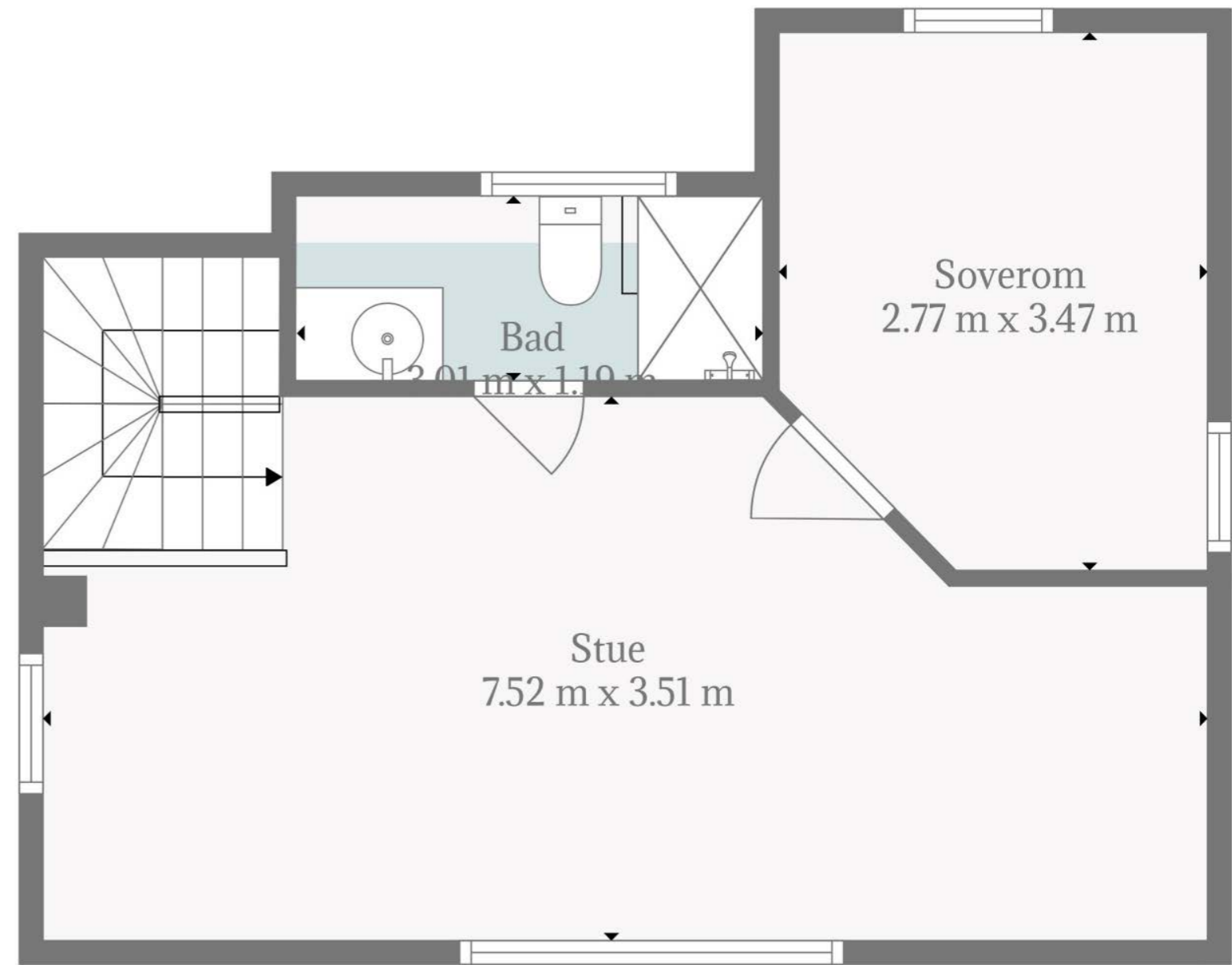

BRA: 160 m²
 UNDERETASJE: 64 m², 2. ETASJE: 65 m², 3. ETASJE: 31 m²
 S-ROM: OUTDOOR BALCONY SCREEN: 14 m², BALKONG: 24 m², LOW CEILING: 7 m²

Arealskissen Kan Ikke Brukes Til Detaljmåling. Avvik Kan Forekomme

Plantegning 3 et.



Om eiendommen

Om boligen

Areal

BRA - i: 163 m²
BRA - e: 45 m²
BRA - b: 13 m²
BRA totalt: 221 m²
TBA: 25 m²

Bruksareal fordelt på etasje

1. etasje
BRA-i: 68 m²
BRA-e: 45 m²
2. etasje
BRA-i: 72 m²
BRA-b: 13 m²
3. etasje
BRA-i: 23 m²

TBA fordelt på etasje

2. etasje
25 m²

Tomtetype

Felleseiet.

Tomtestørrelse

1818 m²

Tomtebeskrivelse

Tomten er felleseiet og er opparbeidet med asfaltert oppkjørsel, grus, plen, hekk og bed med prydbusker.

Beliggenhet

Eiendommen har en sentral og god beliggenhet i barnevennlige omgivelser på Bjørge.

Fra boligen er det gangavstand til Varden skole, Bjørndalsskogen skole, barnehager, lekeplasser og dagligvarebutikk Rema 1000 i Kjerreidviken. For ytterligere servicetilbud og hverdagsfasiliteter er det bare en kort kjøretid til Oasen Senter og Vestkanten Storsenter.

Det er ypperlig turterreng innen kort rekkevidde med Knappenfjellet og Kanadaskogen som naturlige utgangspunkt. Bussforbindelse i Bjørgeveien med kort kjøretid til Bergen sentrum. Ca. 10 minutter med bil til sentrum via Knappentunellen og like raskt til Sandsli, Kokstad og Flesland.

Adkomst

Det vil bli satt opp visningsskilt under visning.

Bebyggelsen

Veletablert boligområde bestående av eneboliger, tomannsboliger og småhus.

Barnehage/Skole/Fritid

Barnehager:
Bergen miljøbarnehage (2-5 år) 0.9 km
Bjørgedalen barnehage (1-5 år) 1 km

Skoler:

Bjørndalsskogen skole (1-7 kl.) 2.4 km
Varden skole (1-7 kl.) 2.9 km
Søreide skole (1-7 kl.) 3.9 km

Bygningssakkyndig

Mats Hansen

Type takst

Eierskifterapport

Byggemåte

Følgende informasjon om byggemåte er hentet fra tilstandsrapport. Huset står på antatt faste masser av komprimert sprengstein / grov pukkk på fjell. Det er ikke foretatt grunnundersøkelser. Videre grunnforhold er ikke kjent. Fundament, søyler og pilarer under terreng var ikke tilgjengelige for inspeksjon. Grunnmuren er oppført betongkonstruksjoner. Gulv mot grunn av betong. Takkonstruksjon er utført som valmtakskonstruksjon av tresperrer. Det er benyttet sutak, lekter og takstein til takteking. Ytterveggkonstruksjonene over grunnmur er oppført i trekonstruksjoner. Det er benyttet liggende trekledning.

Sammendrag selgers egenerklæring

2. Kjenner du til om det er utført arbeid på bad/våtrom?

Svar: Ja, kun av faglært

Beskrivelse: Skifte av dusjkabinett, blandebatteri i dusjkabinett. Skiftet i 2020

Arbeid utført av: Svalland VVS

4. Kjenner du til feil eller om har vært utført arbeid/kontroll på vann/avløp?

Svar: Ja, kun av faglært

Beskrivelse: I forbindelse med oppgradering av kjøkken ble det gjort oppgradering av avløp etc. til vask, det ble også lagt inn vann til dampovn og kaffemaskin. Det ble også lagt sensorer i gulvet under vask/oppvaskmaskin.

Arbeid utført av: Mestermo VVS

6. Kjenner du til om det er/har vært utettheter i terrasse/garasje/tak/fasade?

Svar: Ja

Beskrivelse: Liten lekkasje i garasje tak som ble

ordnet i 2020. Ny liten lekkasje i taket 2024.

Lekkasjen skyldes nubbeskader etter krymp rundt sluk på terrassen. Arbeidet er utført av Klimabygg ved byggmester Henrik Norstrand.

8. Kjenner du til om det er/har vært f.eks. sprekker i mur, skjeve gulv eller lignende?

Svar: Ja

Beskrivelse: Peis ble byttet i 2012 og ny pipe innsats ble laget. Det er noen sprekker i murpussen.

11. Kjenner du til om det er/har vært utført arbeid på el-anlegget eller andre installasjoner (f.eks. oljetank, sentralfyr, ventilasjon)?

Svar: Ja, kun av faglært

Beskrivelse: I forbindelse med renovering i 2012 ble det utført elektriker arbeid. I 2022 ble varmpumpen byttet (Berge energi as) og da ble det lagt opp egen kurs for denne av B.E.A elektriker. Vi har også skiftet termostater til varmekabler i gulv (1 etg)

Arbeid utført av: Knut Knutsen as, B.E.A elektriker.

12. Kjenner du til om det er utført kontroll av el-anlegget og/eller andre installasjoner (f.eks. oljetank, sentralfyr, ventilasjon)?

Svar: Ja

Beskrivelse: BKK hadde kontroll på el anlegg i 2012.

Feil/mangler som ble påpekt er rettet og utført av elektriker

13. Har du ladeanlegg/ladeboks for elbil i dag?

Svar: Ja

Beskrivelse: ladepunkt i garasjen.

16. Kjenner du til om det har vært utført arbeid på terrasse/garasje/tak/fasade?

Svar: Ja, kun av faglært

Beskrivelse: Byttet terassegulv, ca. 2012 Satt på

hette på pipe i 2021 og bytte av noen knuste takstein. Etablert rømmingsvei fra 3 etg. Arbeid utført av: Hatlem bygg, Tak og Pris

18. Kjenner du til om det er innredet/bruksendret/bygget ut i kjeller eller loft eller andre deler av boligen?

Svar: Ja

Beskrivelse: I 2020 ble det oppdaget av kommunen at boligen ikke hadde ferdigattest. Vi satte i gang søknadsprosessen og gjorde pålagte tiltak (laget rømmingsvei) ble derfor satt i gang. I 2021 fikk vi ferdigattest på plass.

Tilleggskommentar: Ved regn kan det noen ganger komme litt vann inn mellom vegg og glasstak/vindu i spisestuen/glassbygg. Vi har snakket med fagfolk og de sier at ikke er noe å gjøre. Siden veggene er en yttervegg så har vi ikke hatt noen følge skader. Varmekablene i gulv spisestue/glassbygg er byttet og nye fliser er lagt ned (sept.2024). Varmekabel i yttergang 1.etg. var det en feil på, dette er rettet. M-Tek as /M-Tett as har utført arbeidet. Noen av dysene i boblekar virker ikke. Knapp i kar er defekt.

Innhold

Aktiv Eiendomsmegling v/ Stian Jakobsen har gleden av å presentere Bjørgelien 12! Barnevennlig familiebolig med dobbel garasje, vinterhage, flott utsikt og gode solforhold.

Boligens areal går over 3. etasjer og inneholder følgende:

1. Etasje: Entré(3,9m²), gang(12,5m²), bad(7,2m²), vaskerom(5,4m²), soverom(11,7m²), soverom(12,6m²), soverom(10,8m²).

2. Etasje: Stue(42,1m²), toalett(1,8m²), soverom(10,6m²), kjøkken(14,3m²), bod(3,1m²), vinterhage(12,7m²).

3. Etasje: Stue(13,6m²), bad(3,7m²), kontor(5,3m²).

Boligen har en praktisk og god planløsning. Her er det foretatt jevnlig vedlikehold, men noen kvaliteter bør oppgraderes.

Entréen er innredet med skyvedørsgarderobe og gir adgang til vaskerommet. Det er varmekabler i gulvet i både entré og vaskerom. I denne etasjen finner man også baderom samt 3 av boligens 5 soverom.

Romslig og lys stue med adgang til veranda og vinterhage.

Opplysninger fra hjemmelshaver, boligen ble oppgradert i 2012 med blant annet:

- Montert ny kjøkkeninnredning.
- Montert ny innvendig trapp.
- Montert ny vedovn
- Lagt ny 1-stavs parkettgulv i 2. og 3. etasje.
- Helseparklet og malt veggflater.
- Montert spotter i himling.
- Montert nytt pipebeslag i 2021.
- Varmepumpen ble installert i 2022.
- I 2024 ble det lagt nye varmekabler, støp og fliser på gulvet i vinterhagen.

Velkommen til en hyggelig visning - Husk påmelding hos megler!

Standard

Eiendommen er gjennomgått av en bygningskyndig og det er utarbeidet en tilstandsrapport. Denne er

vedlagt salgsoppgaven. Nedenfor følger informasjon om forhold som har fått TG 2.

Grunn og fundamenter: Mer enn halvparten av forventet levetid på drenering er overskredet. Dreneringen bør kontrolleres jevnlig der det lar seg gjøre. For utbedring av dreneringen må dreneringen skiftes ut, tidspunktet for når dette er nødvendig er vanskelig å si.

Yttervegger: Stedvis kort avstand fra underkant av kledningen til terrenget. Forholdet kan gi forkortet levetid på nedre del av ytterkledningen. Forholdet bør holdes under oppsikt.

Vinduer og ytterdører: Lav/ingen klaring mellom utvendig listverk og beslag under vinduet. Kan føre til fuktoppsug i treverket. Jevnlig vedlikehold/justering av vinduer og dører må påregnes grunnet alder.

Undertak, lekter og yttertekking (taktekkingen): Over halve forventete levetid for taktekkingen er oppbrukt. Taktekkingen må jevnlig kontrolleres. Som følge av alder på taktekkingen må det påregnes at denne må skiftes innen rimelig tid. Det er ikke montert snøfangere på taket, snøfangere skal monteres der snø- og isras fra tak kan skade personer, gjenstander, underliggende bygningsdeler eller installasjoner. Det er krav til at det aktuelle taket skal ha snøfangere. Det ble observert noe mose på takstein. Mosen bidrar til å holde på fuktigheten, og kan derfor øke faren for frostsprengning. **Pipe/ildsted:** Generelt anbefales pipe/ildsted kontrollert av brann/feievesen. Undertegnede takstmann har ikke spesiell kompetanse vedrørende vurdering av piper og ildsteders

forskriftsmessige tilstand. For detaljert informasjon og krav anbefales kontakt med lokalt brann- og feievesen.

Balkonger, verandaer og lignende: Rekkverket oppfyller ikke kravet til høyde etter gjeldende forskrifter, rekkverket ble målt til 0,90m. Dagens krav er på 1 meter. Rekkverket oppfyller kravet til høyde etter forskrifter som var gjeldende under oppføringstidspunktet. Tidvis ved mye nedbør kan det forekomme fuktinnsig/vanninnsig mellom yttervegg og glasstak på vinterhagen, tiltak må iverksettes for å unngå fuktinnsig.

Våtrom: Over halve forventete levetid for overflatene er overskredet på badene. Som følge av alder på overflatene bør det påregnes at disse må oppgraderes innen rimelig tid, tidspunkt for når dette blir en nødvendighet er vanskelig å si noe om. Det er påvist at badene er oppført etter eldre forskrifter. Utifra alder kan skader plutselig oppstå på eldre bad. Våtrommet bør oppgraderes innen kort tid for å tåle normal bruk etter dagens krav. Det ble observert hull/skruehull på veggflatene på badet i 1.etasje. Det er usikkert hvorvidt skruehullene har skadet membranen på baksiden, det bør det tas høyde for at membranen kan være skadet.

Overflate gulv: Over halve forventete levetid for overflatene er overskredet på våtrommene. Som følge av alder på overflatene bør det påregnes at disse må oppgraderes innen rimelig tid, tidspunkt for når dette blir en nødvendighet er vanskelig å si noe om. Det er påvist at våtrommene er oppført etter eldre forskrifter. Utifra alder kan skader plutselig oppstå på eldre våtrom. Våtrommene bør oppgraderes innen kort tid for å tåle normal bruk

etter dagens krav. Det ble ikke målt tilstrekkelig fall mot sluk i henhold til gjeldende forskrifter. Minimumskravet for membranoppkant ved dørterskel er ikke oppfylt på vaskerommet.

Membran, tettesjiktet og sluk: Mer enn halvparten av forventet brukstid er oppbrukt på slukløsning og membran. Overvåk tilstanden jevnlig. For å få tilstandsgrad 0 eller 1 må sluk og tettesjikt skiftes ut, men tidspunktet for når dette er nødvendig er vanskelig å si noe om. Som følge av alder må sluk jevnlig kontrolleres og rengjøres. På bakgrunn av alder må det påregnes utskiftning/oppgradering innen kort tid. Sluket i 3.etasje er plassert bak forhøyet kant i dusjsonen. Eventuelt lekkasjevann vil ikke ledes direkte i sluket. Det bør lages åpning inn til sonen hvor sluket befinner seg. Badekaret i 1.etasje er innfliset og fuget fast, det er ingen tilkomst for rengjøring/kontroll under badekaret.

VVS: Mer enn halvparten av forventet brukstid er oppbrukt på vannforsyningsrørene. Som følge av alder må rørene jevnlig kontrolleres for sprekker og lekkasjer. Manglende sprutdeksel. Det skal alltid monteres sprutdeksel i fordelerskap med unntak ved plassering i himling, dette for å forhindre vannsprut fra innsiden ved eventuell lekkasje. På vegghengttoalet var det ingen synlig drengåpning/spalteåpning hvor en eventuell lekkasje vil kunne oppdages. Dersom toalettet ikke har innebygget drengsløsning, bør det etableres drengåpning.

Varmtvannsbereder: Det er påvist at varmtvannsberederen er over 20 år. Det er ikke behov for utbedringstiltak utifra at tanken fungerer i dag, men utifra alder kan skader plutselig oppstå på eldre tanker. Det er i dag innført krav om at

varmtvannsberedere av denne størrelsen ikke skal være tilkoblet med vanlig stikkontakt, men være såkalt fast tilkoblet. Da vil du unngå risiko for varmgang og brann. På tidspunktet varmtvannsberederen ble montert var det ikke krav om fast tilkobling.

Ventilasjon: Over halve forventete levetid for anlegget er overskredet. Jevnlig vedlikehold/service må påregnes.

Innbo og løsøre

Bransjens liste over løsøre og tilbehør legges til grunn for salget dersom ikke annet fremkommer av salgsoppgaven. Listen følger vedlagt salgsoppgaven. Det er full avtalefrihet om hva som skal følge med bolig og fritidsbolig ved salg. Hvis hvitevarer og/eller annet teknisk utstyr medfølger, gis det ingen garantier i forhold til tilstand, funksjonalitet og levetid på disse.

Hvitevarer

Kun hvitevarer som er spesifikt angitt i salgsoppgaven, følger med. Dette gjelder uavhengig av om hvitevarer(e) eventuelt kan anses som integrerte.

TV/Internett/Bredbånd

Selger har bredbånd og TV fra Telenor. Det er også lagt fram fiberkabel til husveggen fra Bergen Fiber (Altibox).

Parkering

Parkering i dobbelgarasje. Biloppstillingsplass på egen eiendom.

Radonmåling

Det gjøres oppmerksom på utleiers plikt til å

radonmåle utleieenheter. Målt årsmiddelverdi skal være under 200 Bq/m³ (becquerel per kubikkmeter) i oppholdsrom. I tillegg skal tiltak for å redusere radonnivået alltid gjennomføres dersom det overstiger 100 Bq/m³. Selger har ikke foretatt radonmåling. Interessenter gjøres oppmerksom på at det som resultat av fremtidige målinger, vil kunne bli nødvendig å treffe radonreduserende tiltak. Slike eventuelle tiltak vil da måtte bekostes og utføres av kjøper.

Diverse

Areal i salgsoppgaven er hentet fra tilstandsrapporten. Boligens areal oppgis i BRA (bruksareal), som deles i underkategoriene BRA-i (arealet innenfor boenheten), BRA-e (arealet utenfor boenheten(e) og som tilhører denne, slik som for eksempel boder hvor adkomsten er utenfor boenheten), og BRA-b (arealet av innglasset balkong, veranda eller altan når denne er tilknyttet boenheten). TBA er arealet av terrasser, åpne balkonger og åpen altan tilknyttet boenheten. Etter aksept av bud, vil eiendommens salgssum bli meddelt de som ev. måtte etterspørre denne. Eiendommens salgssum vil bli offentlig tilgjengelig ved overføring av hjemmel.

Byggetegningene vi har fått fra kommunen samsvarer ikke med plantegningene vi har i dag. I første etasje ser det ut som at hovedbadet er forlenget og det er tatt vekk litt av vaskerommet. På loftet er stuen også forstørret og soverommet er mindre sammenlignet med byggetegninger fra kommunen.

Energi

Oppvarming

Oppvarming: Varmekabler i entré, badene, vaskerommet og vinterhagen, varmpumpe, vedovn. Teknisk tilstand på varmekilder er ikke kontrollert.

Energikarakter

C

Energifarge

Gul

Info energiklasse

Alle som skal selge eller leie ut eiendom må som hovedregel energimerke boligen og fremskaffe en energiattest. Unntak gjelder blant annet for frittstående bygninger med bruksareal på mindre enn 50 m². Det er eier som plikter å fremlegge energiattest og eier er selv ansvarlig for at opplysningene er riktige. For ytterligere informasjon se www.energimerking.no. Dersom eier har energimerket boligen vil komplett energiattest fås ved henvendelse til megler.

Økonomi

Tot prisant. ekskl. omk.

Kr 7 500 000

Kommunale avgifter

Kr 24 636

Kommunale avgifter år

2024

Info kommunale avgifter

Inkl. eiendomsskatt. Kommunale avgifter faktureres kvartalvis. Feiing blir ikke delt opp, men kommer som helhet i en termin. Normalt i 2. termin.

De kommunale avgiftene omfatter vann- og avløpsgebyr, renovasjonsgebyr samt feie- og tilsynsavgift. Det gjøres oppmerksom på at det kan forekomme variasjon i avgiftene som følge av forbruk og eventuelle kommunale endringer av gebyr/avgift

Eiendomsskatt

Kr 8 624

Eiendomsskatt år

2024

Formuesverdi primær

Kr 1 452 571

Formuesverdi primær år

2022

Formuesverdi sekundær

Kr 5 519 768

Formuesverdi sekundær år

2022

Andre utgifter

Utover det som er nevnt under punktet «Felleskostnader», påløper kostnader til for eksempel strøm, innboforsikring, innvendig vedlikehold og abonnement til tv og internett (eventuelt oppgradering av kanalpakker og linjehastighet der hvor grunnpakke er inkludert).

Årlig velavgift

Kr 5 000

Tilbud lånefinansiering

Aktiv Eiendomsmeistring samarbeider med

sparebankene i Eika Alliansen om formidling av finansielle tjenester. Ta gjerne kontakt med megler for formidling av et uforpliktende tilbud om finansiering. Meglerforetaket kan motta provisjon ved formidling av finansielle tjenester.

Boenheten

Eierbrøk

1/6

Offentlige forhold

Eiendommens betegnelse

Gårdsnummer 29, bruksnummer 518, seksjonsnummer 6 i Bergen kommune.

Tinglyste heftelser og rettigheter

På eiendommen er det tinglyst følgende heftelser og rettigheter som følger eiendommens matrikkel ved overskjøting til ny hjemmelshaver:

18.12.2000 - Dokumentnr: 36099 - Seksjonering

Opprettet seksjoner:

Snr: 6

Formål: Bolig

Sameiebrøk: 1/6

Ferdigattest/brukstillatelse

Det foreligger ferdigattest for eiendommen datert 31.08.21. Attesten gjelder bruksendring/påbygg bolig.

Følgende er endret og godkjent:

- Påbygg i form av å heve takkonstruksjon med 30 cm. Tiltaket er oppgitt å tilføre boligen 29 m² BRA.

- Bruksendring av loft fra tilleggsdel til hoveddel, med oppgitt størrelse på 29 m² BRA.
- Fasadeendring ved montering av to takvinduer på byggets østlige takflate. Størrelse takvinduer: 700x1300 mm og 900x1200 mm.
- Fasadeendring ved montering av ett takvindu på byggets vestlige side med størrelse 700x1300 mm.
- Fasadeendring ved montering av ett vindu i gavlvegg med størrelse 800x1100 mm.
- Påbygg i form av takark på byggets vestlige takflate.
- Innbygging av carport samt montere garasjeport. BRA 18 m².
- Tilbygg i form av garasje på byggets sørlige side. Tiltaket er oppgitt å tilføre boligen 18 m² BRA.
- Påbygg i form av utestue på 13 m² og bod på 2 m² på byggets sørlige side. Tiltaket er oppgitt å tilføre boligen 15 m² BRA.

Det foreligger stemplete tegninger fra kommunen på boligen. I følge opplysninger fra kommunen foreligger det verken midlertidig brukstillatelse eller ferdigattest på eiendommen, og plan- og bygningslovens formelle forutsetning for lovlig bruk av eiendommen kan derfor ikke dokumenteres.

Vei, vann og avløp

Vei: Privat vei til eiendommen.

Vann og avløp: Eiendommen er tilknyttet offentlig vann og avløpsnett via private stikk- og fellesledninger. Vi gjør oppmerksom på at private ledninger vedlikeholdes for eiers regning. For private fellesledninger er der normalt tilknyttet solidarisk vedlikeholdsplikt.

Regulerings og arealplaner

Eiendommen ligger i et område avsatt til bolig ihht, reguleringsplan på grunnen:

Reguleringsplaner på grunnen:

PlanID: 11290000

Plannavn: FYLLINGSDALEN. GNR 29 BNR 39, BJØRGE OG VASSTEIGEN

Status: 3 - Endelig vedtatt arealplan

Ikrafttrådt: 20.02.1964

Dekningsgrad: 100,0 %

Planendringer relatert/muligens relatert aktuell eiendom

PlanID: 11295502

Plannavn: FYLLINGSDALEN. GNR 29 BNR 306 MFL., BJØRGE, RØSTADFJELLET

Saksnr: 200210653

Ikrafttrådt: 23.10.2003

PlanID: 11295504

Plannavn: FYLLINGSDALEN. GNR 29 BNR 68, BJØRGE

Saksnr: 200207131

Ikrafttrådt: 09.10.2002

PlanID: 11295501

Plannavn: FYLLINGSDALEN. GNR 29 BNR 229, RØSTADFJELLET, ENDRING AV BEBYGGELSESPLAN

Saksnr: 200111059

Ikrafttrådt: 30.08.2001

PlanID: 11295503

Plannavn: FYLLINGSDALEN. GNR 29 BNR 43, BJØRGE

Saksnr: 200005882

Ikrafttrådt: 29.08.2000

PlanID: 11290104

Plannavn: FYLLINGSDALEN. GNR 29 BNR 25, BJØRGE - VASSTEIGEN, BOLIGFELT A2, ENDRING

Saksnr: 190431089

Ikrafttrådt: 13.06.1995

Kommuneplan:

PlanID: 65270000

Plannavn: KOMMUNEPLANENS AREALDEL 2018

Ikrafttrådt: 19.06.2019

Dekningsgrad: 100%

Arealformål i kommuneplan:

PlanID: 65270000

Arealstatus: 1 - Nåværende

Arealformål: 1001 - bebyggelse og anlegg

Beskrivelse: Øvrig byggesone

Områdenavn: ØB

Dekningsgrad: 100%

Planer i nærheten av eiendommen:

PlanID: 8480000

Plannavn: FYLLINGSDALEN. GNR 28 BNR 1 MFL., KNAPPEN

Saksnr: 190711276

Godkjente tiltak i nærheten av eiendommen:

Eiendom: 29/540

Bygningsnr: 20785926-1

Endring: Tilbygg

Bygningstype: Enebolig

Status: Igangsettingstillatelse

Dato: 07.08.2023

Saksnr: 202313916

Eiendom: 29/527

Bygningsnr: 20763396-2

Endring: Tilbygg

Bygningstype: Enebolig

Status: Rammetillatelse

Dato: 24.11.2023

Saksnr: 202315976

Eiendom: 29/527

Bygningsnr: 20763396-1

Endring: Tilbygg

Bygningstype: Enebolig

Status: Rammetillatelse

Dato: 23.11.2023

Saksnr: 202315976

Adgang til utleie

Det følger av eierseksjonsloven § 24 at korttidsutleie av hele boligseksjonen i mer enn 90 døgn årlig ikke er tillatt. Bestemmelsen gjelder ikke for fritidsboliger. Med korttidsutleie menes utleie inntil 30 døgn sammenhengende. Grensen på 90 døgn kan fravikes i vedtektene og kan i så fall settes til mellom 60 og 120 døgn. Slik beslutning krever et flertall på minst to tredjedeler av de avgitte stemmene på årsmøtet. Ta kontakt med megler dersom du ønsker kopi av vedtektene for nærmere informasjon om hvilke vedtak som er fattet i dette sameiet om korttidsleie.

Verneklasse/SEFRAK

Det gjøres oppmerksom på at er SEFRAK-registrert. SEFRAK-registeret er et landsdekkende register over eldre bygninger og andre kulturminner i Norge. Bygget kan ha vernestatus, men i mange tilfeller er de kun ført i registeret på grunn av alder. Kommunen har ikke opplyst om at bygget har noen vernestatus, men det kan likevel foreligge spesielle restriksjoner i forhold til om-/påbygging og generell utnyttelse av eiendommen.

Legalpant

De andre sameierne har panterrett i seksjonen for krav mot sameieren som følger av sameieforholdet.

Pantekravet kan ikke overstige et beløp som for hver bruksenhet svarer til 2 G (folketrygdens grunnbeløp). Kommunen har legalpant i eiendommen for forfalte krav på eiendomsskatt, og kommunale avgifter/gebyrer.

Kommentar bo- og driveplikt

Det er ikke bo- og driveplikt på eiendommen.

Kommentar konsesjon

Erverv av eiendommen er konsesjonsfritt.

Kommentar odelsrett

Det er ikke odell på eiendommen.

Kontraktsgrunnlag

Salgs- og betalingsvilkår

Eiendommen skal overleveres til kjøper i tråd med det som er avtalt. Det er viktig at kjøper setter seg grundig inn i alle salgsdokumentene, herunder salgsoppgave, tilstandsrapport og selgers egenerklæring. Kjøper anses kjent med forhold som er tydelig beskrevet i salgsdokumentene. Forhold som er beskrevet i salgsdokumentene kan ikke påberopes som mangler. Dette gjelder uavhengig av om kjøper har lest dokumentene. Alle interessenter oppfordres til å undersøke eiendommen nøye, gjerne sammen med fagkyndig, før bud inngis. Kjøper som velger å kjøpe usett, kan som hovedregel ikke gjøre gjeldende som mangel noe kjøper burde blitt kjent med ved undersøkelse av eiendommen, eller som er tydelig beskrevet i salgsdokumentene. Hvis noe trenger avklaring, anbefaler vi at kjøper rådfører seg med eiendomsmegler eller en fagkyndig før det legges inn bud.

Kjøper har krav på at eiendommen er i henhold til avtalen. Hvis det ikke er avtalt noe særskilt, kan eiendommen ha en mangel dersom den ikke er slik kjøper må kunne forvente ut ifra blant annet boligens alder, type og synlige tilstand. Det samme gjelder hvis det er holdt tilbake eller gitt uriktige opplysninger om eiendommen som ikke er rettet i tide på en tydelig måte, og man må gå ut fra at opplysningen har virket inn på avtalen. En bolig som har blitt brukt i en viss tid, har vanligvis blitt utsatt for slitasje, og skader kan ha oppstått. Slik bruksslitasje må kjøper regne med, og det kan avdekkes enkelte forhold etter overtakelse som gjør utbedringer nødvendig. Normal slitasje og skader som trenger utbedring, er innenfor hva kjøper må forvente, og vil ikke utgjøre en mangel.

Boligen kan også ha en mangel hvis opplyst areal avviker fra faktisk størrelse. Avviket må være minst 2 prosent, og minst 1 kvadratmeter. Det er likevel ikke en mangel dersom selger godtgjør at kjøperen ikke la vekt på opplysningen, jf. avhendingsloven § 3-3 (2).

Ved beregning av et eventuelt prisavslag eller erstatning, må kjøper selv dekke tap/kostnader opp til et beløp på kr 10 000 (egenandel). Egenandel kommer først på tale når det er konstatert mangel ved eiendommen.

Hvis kjøper ikke er forbruker, selges eiendommen "som den er", og selgers ansvar er da begrenset, jf. avhl. § 3-9, første ledd 2. pkt. Avhl. § 3-3 (2) fravikes, og hvorvidt et innendørs arealavvik karakteriseres som en mangel vurderes etter avhl. § 3-8. Informasjon om kjøpers undersøkelsesplikt, herunder oppfordringen om å undersøke eiendommen nøye, gjelder også for kjøpere som ikke anses som forbrukere. Med forbrukerkjøp

menes kjøp av eiendom når kjøperen er en fysisk person som ikke hovedsakelig handler som ledd i næringsvirksomhet.

Overtakelse

Overtakelse etter nærmere avtale med selger.

Dersom annet ikke avtales, sendes skjøte/hjemmelsdokument for tinglysing i etterkant av overtakelse.

Budgivning

Budgivning i forbrukerforhold

Budgivere oppfordres til å legge inn bud elektronisk. Dette gjøres på eiendommens hjemmeside på aktiv.no, ved å bruke «Gi bud»-knappen. Ved elektronisk budgivning, samtykker budgiver til elektronisk kommunikasjon. Eiendomsmegler skal legge til rette for en forsvarlig avvikling av budrunden og kan ikke videreformidle bud med en kortere akseptfrist enn kl. 12.00 første virkedag etter siste annonserte visning. Etter klokken 11:30 anbefaler vi akseptfrist på minimum 30 minutter. Bud bør legges inn i god tid før konkurrerende buds akseptfrist utløper. For øvrig henvises til forbrukerinformasjon om budgivning i salgsoppgaven. Oppdragsgiver er oppfordret til å ikke ta imot bud direkte fra budgiver, men å henvise budgiver videre til megler. Som kjøper vil du få forelagt kopi av budjournal. Alle bud vil bli gjort kjent for kjøper og selger i handelen. Øvrige budgivere kan be om å få en kopi av budjournal i anonymisert form.

Budgivning utenfor forbrukerforhold

Budgivere oppfordres til å legge inn bud elektronisk.

Dette gjøres på eiendommens hjemmeside på aktiv.no, ved å bruke «Gi bud»-knappen. Ved elektronisk budgivning, samtykker budgiver til elektronisk kommunikasjon. Det anbefales at hvert bud har en akseptfrist som muliggjør en forsvarlig avvikling av budrunden. Vi anbefaler minimum 30 minutter akseptfrist. Oppdragsgiver er oppfordret til å ikke ta imot bud direkte fra budgiver, men å henvise budgiver videre til megler.

Opplysningene i salgsoppgaven er godkjent av selger. Alle interessenter oppfordres imidlertid til grundig besiktigelse av eiendommen, gjerne sammen med fagmann før bud inngis.

Omkostninger kjøpers beskrivelse

Salgsopppdrag

7 500 000 (Prisantydning)

Omkostninger

187 500 (Dokumentavgift)

240 (Panteattest kjøper)

500 (Tinglysningsgebyr pantedokument)

500 (Tinglysningsgebyr skjøte)

15 100 (Boligkjøperforsikring – fem års varighet (valgfritt))

2 800 (Boligkjøperforsikring Help Pluss - ett års varighet (valgfritt))

188 740 (Omkostninger totalt)

203 840 (med Boligkjøperforsikring - fem års varighet)

206 640 (med Boligkjøperforsikring inkludert ett år med Help Pluss)

7 688 740 (Totalpris. inkl. omkostninger)

7 703 840 (Totalpris. inkl. omkostninger (med Boligkjøperforsikring - fem års varighet))

7 706 640 (Totalpris. inkl. omkostninger (med Boligkjøperforsikring inkludert ett år med Help Pluss))

Regnestykket forutsetter at det kun tinglyses ett pantedokument og at eiendommen selges til prisantydning. Det tas forbehold om endringer i offentlige avgifter/gebyrer.

Omkostninger kjøpers beløp

Kr 188 740

Betalingsbetingelser

Med mindre annet er avtalt forutsettes det at kjøpesum inkludert omkostninger er innbetalt og disponibelt på meglerforetakets klientkonto innen overtakelse. Kjøpesummen skal innbetales fra norsk finansinstitusjon og/eller fra kjøpers egen konto i norsk finansinstitusjon.

Det forutsettes av skjøtet tinglyses på ny eier, med mindre det er tatt andre forbehold i budgivningen.

Hvitvaskingsreglene

Megler har plikt til å gjennomføre kundetiltak. Hvis kjøper ikke bidrar til at megler får gjennomført kundetiltak og dette fører til at transaksjonen ikke kan gjennomføres eller blir forsinket, misligholder kjøper avtalen. Etter 30 dager er misligholdet vesentlig. Dette gir selger rett til å heve og gjennomføre dekningssalg for kjøpers regning.

Personopplysningsloven

Personopplysninger blir behandlet i samsvar med personopplysningsloven.

Boligselgerforsikring

Selger har tegnet boligselgerforsikring som dekker

selgers ansvar etter avhendingsloven begrenset oppad til MNOK 14. I den forbindelse har selger utarbeidet en egenerklæring som kjøper bør gjøre seg kjent med før budgivning.

Boligkjøperforsikring

Vedlagt i salgsoppgaven følger informasjon om Boligkjøperforsikring og Boligkjøperforsikring Pluss fra HELP Forsikring AS. Boligkjøperforsikring er en rettshjelpsforsikring som gir trygghet og profesjonell juridisk hjelp dersom det oppdages uventede feil eller mangler ved boligen de neste fem årene. Boligkjøperforsikring Pluss har samme dekning som boligkjøperforsikring, med tillegg av fullverdig advokathjelp på viktige rettsområder i privatlivet. Boligkjøperforsikring Pluss betales årlig. Les mer om begge forsikringene i vedlagte materiell eller på help.no. Det gjøres oppmerksom på at boligkjøperforsikring kun kan tegnes av forbruker. Meglerforetaket mottar kr 4 200/4 600/5 000 i kostnadsgodtgjørelse, avhengig av boligtype, samt et tillegg på kr 1 000 ved salg av Boligkjøperforsikring Pluss.

Meglere vederlag

Det er avtalt provisjonsbasert vederlag tilsvarende 1,00% av kjøpesum for gjennomføring av salgsoppdraget. I tillegg er det avtalt at oppdragsgiver skal dekke:

8 500 Grunnpakke (Kommunale opplysninger, servitutter, interiørveiledning, e-signering)

24 990 Markedspakke (Aktiv treff, facebook med retargeting, finn.no, salgsoppgaver m.m.)

7 990 Oppgjørshonorar

14 900 Tilretteleggingsgebyr

2 900 Visninger per stk.

9 500 Fotograf (Harila foto) Fakturer megler.

0 Takst/tilstandsrapport (Fakturer direkte) kr. 7500,-

500 Tinglysningsgebyr pantedokument med urådighet

Totalt kr: 129 280

Dersom handel ikke kommer i stand eller oppdraget sies opp, har megler krav et rimelig vederlag stort kr Mangler data for utført arbeid.

Oppdragsansvarlig

Stian Jakobsen

Daglig leder / Partner / Eiendomsmegler MNEF

stian.jakobsen@aktiv.no

Tlf: 922 36 633

Aktiv Laguneparken AS, Laguneveien 7

5239 Rådal

Tlf: 551 14 770

Salgsoppgavedato

09.10.2024



Et hjem er mer verdt enn et hus, og et hus er mer enn bare vegger.

Det er et sted for å skape gode minner preget av trivsel, omsorg og trygghet.

For oss som jobber med folks hjem hver eneste dag, er det naturlig å engasjere oss sammen med SOS-barnebyer for å gi flere barn et trygt og godt hjem.

For hvert hjem vi formidler, gir vi derfor 100 kroner til SOS-barnebyers arbeid.

aktiv. +  **SOS
BARNEBYER**

Selveier tomannsbolig (vertikaldelt)
Bjørgelien 122
5141 Fyllingsdalen

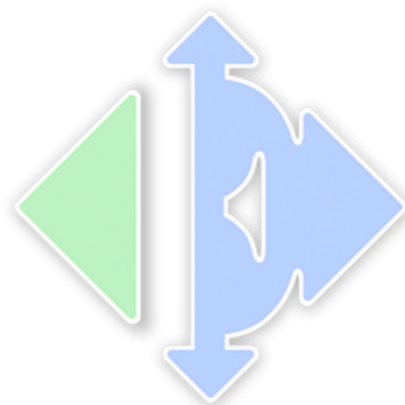

www.e3.no

Boligens tekniske tilstand:

Antall TG

0	TG 0	Ingen avvik
4	TG 1	Ingen vesentlige avvik
11	TG 2	Vesentlige avvik
0	TG 3	Store eller alvorlige avvik
0	TG iu	Ikke undersøkt

Utført av:

Takstmann

Mats Hansen

Dato: 08/10/2024

Rotthaugsgaten 1 C

Bergen 5033

45392791

mats@takstmannmh.no



Dersom bygningsdelen kun har en tilstandsgrad og ikke er beskrevet, betyr det at det ikke er noen avvik i forhold til det som kan forventes. Alder tatt i betraktning.

Takstmannens utdypende vurdering av bygningsdeler med TG 2 og TG 3 finnes på siste siden(e) i denne rapporten.

Denne rapporten er gyldig i 12 mnd.

OM EIERSKIFTERAPPORT™

Rapporten er bygget på BMTFs faglige rammeverk for tilstandsanalyse ved salg av bolig, NS3600 og avhendingslova. I denne tilstandsanalysen legges det stor vekt på å kontrollere bygningsdeler hvor det erfaringsmessig kan oppstå konflikter. Rapporten tilfredsstiller lov om avhending av fast eiendom med endringer i avhendingslova (tryggere bolighandel) fra 1.1.2022.

AVGRENSNING:

EIERSKIFTERAPPORT™ er godkjent av Byggmestrenes Takseringsforbund og kan kun benyttes av BMTF-sertifiserte takstmenn. Rapporten er spesielt godt egnet ved eierskifte av boliger. Rapporten erstatter ikke kjøpers undersøkelsesplikt eller selgers opplysningsplikt i henhold til lov om avhending av fast eiendom.

NIVÅ AV ANALYSEN:

Tilstandsanalysen utføres ved grundige visuelle observasjoner kombinert med undersøkelser, målinger, bruk av egnede instrumenter og registreringer. Dersom det er mistanke til høyt fuktnivå i vegger mot våtrom, eller i rom under terreng kan tilstandsanalysen omfatte destruktive inngrep som for eksempel hullboring i vegger.

Det kan utføres inngrep i vegg eller etasjeskillere ved bad og i rom under terreng for undersøkelse av fukt ved mistanke til alvorlige avvik. Alle bygningsdeler blir undersøkt, med stor vekt på de områdene som takstmannen, erfaringsmessig, kjenner som svake punkter. Selv om takstmannens analyser er svært grundig, kan det forekomme skjulte feil og mangler.

For bolig er referansenivået for de ulike rom og bygningsdeler gitt som krav til tilstandsgrad TG 1, det vil si uten skader og fagmessig riktig utført og i henhold til gjeldende lov/forskrift som gjelder for den aktuelle boligen der ikke tilleggene angir annet. Generelt er referansenivået byggeforskrifter som var gjeldende når bygningen/bygningsdelen ble byggesøkt.

LEVETIDSBETRAKTNINGER:

Når det refereres til levetid er dette basert på takstmannens erfaringstall og Byggforskserien 700.320 Intervaller for vedlikehold og utskifting av bygningsdeler, SINTEF Byggforsk.

Levetidsbetraktningene beregnes med hovedvekt på takstmannens skjønnsmessige vurdering av den enkelte bygningsdelens antatte gjenstående levetid. Dette avhenger også av forskjellige faktorer som kan gjøre seg gjeldende når det gjelder værforhold og bruk.

Levetiden vil variere noe dersom andre kriterier enn teknisk levetid, som for eksempel vedlikehold, estetikk, økonomi, sikkerhet, funksjon eller andre brukerønsker, er lagt til grunn.

VÆR OPPMERKSOM PÅ

Egenerklæringskjema skal alltid legges frem for rapportansvarlig før tilstandsanalysen påbegynnes. Dersom egenerklæring ikke foreligger, vil dette komme tydelig frem på en av de siste sidene av rapporten under ovenstående overskrift.

Dersom det er lagt frem dokumentasjon av pågående byggesaker og/eller manglende ferdigattest, og/eller midlertidig brukstillatelse. Så vil også dette komme tydelig frem på en av de siste sidene av rapporten under samme overskrift som over.

KOSTNADSVURDERING VED TG3

Dersom det er angitt TG3 på en bygningsdel i denne rapporten, så vil det være angitt et antatt kostnadsoverslag over hva det vil koste å sette den i stand, uten å øke standarden.

PIPER OG ILDSTEDER:

Grundig undersøkelse av piper og ildsteder anbefales utført i samråd med offentlige godkjenningmyndigheter.

ELEKTRISK ANLEGG OG BRANNFØREBYGGENDE TILTAK:

Ved omsetning av bolig vil man ofte få endring i bruk av det elektriske anlegget. BMTF anbefaler på generelt grunnlag at en registrert elektroinstallatør foretar en kontroll av boliginstallasjon ved eierskifte.

Det kan for eksempel være en rapport fra periodisk kontroll av boliginstallasjon i henhold til NEK 405-2, som omfatter kontroll av både det elektriske og det branntekniske anlegget.

MER OM TILSTANDSGRADENE I DENNE RAPPORTEN:

TG 0	TG 0 betyr at bygningsdelen ikke har noen avvik. * Det er ingen tegn til slitasje. * Dokumentert fagmessig godt utført. * Det er ingen merknader.
TG 1	TG1 betyr at bygningsdelen kan ha mindre avvik. * Som forventet i forhold til alder/brukslitasje. * Strakstiltak anses ikke som nødvendig.
TG 2	TG 2 betyr at bygningsdelen kan ha vesentlige avvik. Eksempler på TG2 kan være at bygningsdelen er: * Feil utført. * Skadet, eller symptomer på skade. * Svært slitt. * Nedsatt funksjon. * Utgått på dato. * Kort gjenværende brukstid. * Det er behov for tiltak i nær fremtid. * Det er grunn til overvåkning av denne bygningsdelen.
TG 3	TG 3 betyr at bygningsdelen kan ha store eller alvorlige avvik. Eksempler på TG3 kan være at bygningsdelen er: * Har total funksjonssvikt * Fyller ikke lenger formålet * Er en fare for liv og helse Det er et akutt behov for tiltak, og/eller det er avvik fra lover eller forskrifter som gjelder for den aktuelle bygningsdelen eller bygverket.
TG iu	TG iu betyr at bygningsdelen ikke er undersøkt. Denne tilstandsgraden skal kun benyttes unntaksvis. Eksempler kan være: * Snødekket tak og krypekjeller uten inspeksjonsmulighet på tidspunktet for analysen * Bygningsdelen, arealet eller rommet er ikke tilgjengelig for inspeksjon på tidspunktet for analysen

EIENDOMSDATA:

Matrikkeldata:	Gnr:29, Bnr: 518
Hjemmelshaver:	Rune Trædal og Elin Merethe Eliassen
Seksjonsnr:	6
Festnr:	-
Andelsnr:	-
Tomt:	1 818 m ²
Konsesjonsplikt:	Nei
Adkomst:	Offentlig
Vann:	Offentlig
Avløp:	Offentlig
Regulering:	Ikke fremvist
Offentl. avg. pr. år:	-
Forsikringsforhold:	-
Ligningsverdi:	Fastsettes av skatteetaten
Byggeår:	2002

BEFARINGEN:

Befaringsdato:	05.09.2024
Forutsetninger:	Det var ingen hindringer på befaringsdagen. Klimatiske forhold som temperaturforandringer, nedbørsmengde m.m. vil kunne påvirke boligen. Se pkt. Tilleggsopplysninger for ytterligere informasjon.
Oppdragsgiver:	Rune Trædal og Elin Merethe Eliassen
Tilstede under befaringen:	Hjemmelshaver
Fuktmåler benyttet:	Protimeter MMS 2

OM TOMTEN:

Tomten er opparbeidet med asfaltert tilkomst, biloppstillingsplasser, murer,

OM BYGGEMETODEN:

Fundamentert på antatt faste masser av komprimert sprekstein/grov pukk på fjell, det er ikke foretatt grunnundersøkelser. Gulv mot grunn av betong. Grunnmur og fundamenter av betongkonstruksjoner. Etasjeskiller av trebjelkelag. Ytterveggkonstruksjoner over grunnmur er oppført i trekonstruksjoner, utvendig er veggene kledd med liggende trekledning. Vinduer med isolerglass i malte trekarmen. Takkonstruksjonen er utført som saltakkonstruksjon av tresperrer, taket er tekket med sutak, lekter og takstein.

OVERORDNET FAGLIG VURDERING AV EIENDOMMEN:

Ved avhending av eiendommen gjøres det oppmerksom på selgers opplysningsplikt og kjøpers undersøkelses plikt i.h.t. Lov om avhending. Eventuelle avvik som er funnet og kontrollert på befaringsdagen står nærmere beskrevet under den aktuelle bygningsdelen.

Det gjøres oppmerksom på at boligens alder tilsier at det ved ombygning/modernisering/endring kan fremkomme feil og mangler. En må være klar over at boligen opprinnelig er fra 2002. Det er viktig å påpeke at bygningen anses å være oppført i henhold til de forskrifter og byggetoder som var gjeldende da boligen ble oppført. Oppføring av boliger i Norge er underlag en rekke forskrifter og ulike bygningskrav, på bakgrunn av boligens alder må det derfor påregnes et avvik i forhold til dagens regelverk og standarder for oppføring av bolig.

ANNET:

Beliggenhet:

Sentral beliggenhet i et etablert området med tilsvarende bebyggelse i Fyllingsdalen. I området finner man flere barnehager. Flere Fine turmuligheter rett på utsiden av inngangsdøren. Kort vei til nærmeste butikk på og få minutters kjøring til Oasen senter med de fleste servicetilbud. Sentral beliggenhet med tanke på Sandsli/ Kokstad med noen av Bergens største arbeidsplasser. Fra området er det gode bussforbindelser. Flere idrettsanlegg og fotballbaner på Varden/ Fyllingsdalen.

Takstobjektet:

Selveier tomannsbolig (vertikaldelt) over 3 plan.
Fra kjøkkenet er det utgang til vinterhage på 12,7m².
Fra stuen er det utgang til terrasse på 25,4m².

Oppvarming: Varmekabler i entré, badene, vaskerommet og vinterhagen, varmepumpe, vedovn. Teknisk tilstand på varmekilder er ikke kontrollert.

El. Anlegg: Sikringsskapet er montert på vaskerommet og inneholder automatsikringer. Sikringsskapet er ikke videre undersøkt da dette krever spesialkompetanse (se eget vurderingspunkt).

VVS: Boligen har sluk og avløpsrør av plast. Det er benyttet rør-i-rør, plastrør til vannforsyningsrør. VVS anlegget er ikke nærmere kontrollert da dette krever spesialkompetanse (se eget vurderingspunkt).

DOKUMENTKONTROLL:

Opplysninger fra hjemmelshaver.

BESKRIVELSE AV INNVENDIGE OVERFLATER (vegger, tak og gulv):

Gulv: Entré, gangen, badene og vaskerommet har flislagte gulv, resterende rom har 1-stavs og 3-stavs parkettgulv.

Vegger: Badene har fliser, resterende rom har malte flater og tapet.

Tak: Malte flater.

Tilfeller av bom kan forekomme eller oppstå. Når ikke hele flisen har kontakt med underlaget, vil det oppstå luftlommer. Dette blir kalt "bom", og kan medføre at flisen sprekker ved belastning.

MERKNADER OM ANDRE ROM:

FORMÅL MED ANALYSEN:

Tilstandsvurderingen er gjennomført for å avdekke eventuelle avvik og mangler ved boligen. Rapporten er utarbeidet i forbindelse med salg av den aktuelle eiendommen. Oppdragsgiver/eier deltok under befaringen med mulighet for å informere om svakheter som bør undersøkes grundigere.

VESENTLIGE ENDRINGER ETTER BYGGEÅR:

Opplysninger fra hjemmelshaver, boligen ble oppgradert i 2012 med blant annet:

- Montert ny kjøkkeninnredning.
 - Montert ny innvendig trapp.
 - Montert ny vedovn
 - Lagt ny 1-stavs parkettgulv i 2. og 3.etasje.
 - Helseparklet og malt veggflater.
 - Montert spotter i himling.
-
- Montert nytt pipebeslag i 2021.
 - Varmepumpen ble installert i 2022.
 - I 2024 ble det lagt nye varmekabler, støp og fliser på gulvet i vinterhagen.

AREALER OG ANVENDELSE:

Arealmålingene i denne rapporten måles etter Norsk Standard 3940. Arealer oppgis i hele kvadratmeter i denne rapporten, og gjelder for det tidspunkt rapporten er datert.

MÅLEVERDIGE AREALER:

Større arealer enn nødvendig åpninger for trapp, heis sjakter og lignende regnes ikke med i etasjens areal. Rom som skal måles må være tilgjengelig, slik at det kan måles. Rommene kan stride mot byggeforskriftene, men likevel være måleverdig.

AREALBEGREPER:

BRA-i =Internt bruksareal
 BRA-e =Eksternt bruksareal
 BRA-b =Innglasset balkong
 TBA =Terrasse- og balkongareal

ENDRINGER:

Rom som ligger utenfor boenheten, men som eier har påvist og/eller opplyst at tilhører boenheten, er oppmålt og inkludert i BRA-e. Det er ikke fremvist dokumentasjon på at rommet tilhører boenheten, med mindre dette er angitt særskilt. Rom utenfor boenheten kan omdisponeres av borettslaget/sameiet og dette kan påvirke boligens BRA. Vær oppmerksom på at NS 3940:2023 og eierseksjonsloven har ulik definisjon av fellesareal. Ved arealmåling gjelder NS 3940:2023 som definerer fellesareal slik: Delen av bygning som brukes av to eller flere bruksenheter eller til bygningens forvaltning, drift eller vedlikehold.

NB:

Ved overgang fra eldre versjon av NS3940 til revidert utgave med nye målereglene, kan det forekomme arealavvik for rapporter som er utført mellom Oktober 2023 og Desember 2024. NS3940:2023 må vurderes til å være gjeldene bransjestandard fram til ny versjon utgis. Dette til tross for at standarden er trukket tilbake juni 2024.

AREAL BOLIG:

Etasje:	BRA-i	BRA-e	BRA-b	TBA	P-Rom m ²	S-Rom m ²
1. Etasje	68	45	0	0	68	45
2. Etasje	72	0	13	25	69	16
3. Etasje	23	0	0	0	23	0
SUM BYGNING	163	45	13	25	160	61
SUM BRA	221					

AREAL GARASJE/UTHUS:

Etasje:	BRA-i	BRA-e	BRA-b	TBA	P-Rom m ²	S-Rom m ²
SUM BYGNING						
SUM BRA						

BRA-i:

1. Etasje: Entré(3,9m²), gang(12,5m²), bad(7,2m²), vaskerom(5,4m²), soverom(11,7m²), soverom(12,6m²), soverom(10,8m²).
2. Etasje: Stue(42,1m²), toalett(1,8m²), soverom(10,6m²), kjøkken(14,3m²), bod(3,1m²), vinterhage(12,7m²).
3. Etasje: Stue(13,6m²), bad(3,7m²), kontor(5,3m²).

BRA-e:

1. Etasje: Garasje(38,9m²), bod garasje(5,8m²).

MERKNADER OM AREAL:

Arealene av hvert rom (nettoareal) summert vil avvike fra oppgitt totalt areal. Dette som følge av at tykkelsen av skillevegger/innvegger og eventuelle sjakter eller piper er trukket fra nettoarealet av hvert rom, men skal iht. målereglene (NS3940) medregnes i totalarealet.

GARASJE / UTHUS:

BYGGMESTER:

En BMTF-sertifisert takstmann er en byggmester e.l. som er medlem av Byggmestrenes Takseringsforbund. Det vil si han/hun har minimum 6 års erfaring med å analysere, reparere og bygge boliger.

Mester er en beskyttet tittel som deles ut av Kongen til den som oppfyller de kvalifikasjonskrav som blir stilt i medhold til lov om mesterbrev i håndverk og annen næring.

Den BMTF-sertifiserte takstmannen skal alltid etterleve de etiske regler og regelverket som gjelder for Byggmestrenes Takseringsforbund.

INTEGRITET:**UAVHENGIG TAKSTMANN**

Denne rapporten er utarbeidet av en uavhengig takstmann uten bindinger til andre aktører i eiendomsbransjen. Takstmannen har verken et ansettelsesforhold til, eller økonomisk interesse i sin oppdragsgivers virksomhet. For nærmere beskrivelse av kravene til takstmannens integritet, se BMTFs etiske retningslinjer på www.BMTF.no

Ansvarlig for rapporten:

Mats Hansen

Tømrersvenn, byggmester og BMTF sertifisert takstmann

08/10/2024

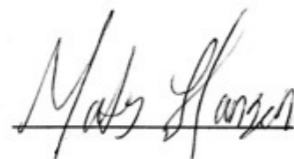

Mats Hansen

1. Grunn og fundamenter**TG 2** 1.1 Byggegrunn, fundamenter, grunnmur, drenering og sikring mot vann og fuktighet

Byggegrunn er ikke kjent.

Det er ikke påvist synlige skader eller skjevheter på fundamentet.

Det er ikke påvist riss, sprekker eller skader på grunnmuren.

Det er ikke påvist avskallet puss som fører til at isolasjonen har blitt eksponert.

Det er ikke påvist skader slik at drenering og annen sikring mot vann og fuktighet er utett.

Huset står på antatt faste masser av komprimert sprengstein / grov pukk på fjell.

Det er ikke foretatt grunnundersøkelser. Videre grunnforhold er ikke kjent.

Fundament, søyler og pilarer under terreng var ikke tilgjengelige for inspeksjon.

Gulv mot grunn av betong.

Grunnmuren er oppført betongkonstruksjoner.

Det er ikke mulig å vurdere dreneringen med sikkerhet i forhold til funksjonalitet ut fra visuell besiktelse. Det kan være flere forhold under bakkenivå (vannårer i fjell/terreng, tilsig av fukt etc.) som kan ha negativ betydning. Drenering har generelt sett begrenset levetid fra byggedato på mellom 20 til 60 år avhengig av grunnforhold.

Merknad/vurdering av avvik:

Mer enn halvparten av forventet levetid på drenering er overskredet. Dreneringen bør kontrolleres jevnlig der det lar seg gjøre. For utbedring av dreneringen må dreneringen skiftes ut, tidspunktet for når dette er nødvendig er vanskelig å si.

Merknader:

Ingen 1.2 Krypekjeller

Bygningsdelen eksisterer ikke.

Merknader:

TG 1 1.3 Terrengforhold

Fall fra grunnmur vurderes som tilstrekkelig.

På befaringdagen ble det ikke opplyst om kjente avvik ved terrengforhold, det var heller ingen umiddelbare tegn til større avvik. Det ble ikke observert store vannansamlinger eller lignende inntil grunnmuren som kunne tyde på feil fall mot grunnmur.

Merknader:**2. Yttervegger**

TG 2 2.1 Yttervegger

Det er ikke påvist deformasjoner og/eller fuktskader i ytterveggens konstruksjoner.

Det er ikke påvist avvik på vannbord over og under vindu, eller i overgangen mellom grunnmur og fasade og i etasjeskillere.

Det er utført stikktaking på typiske skadesteder, slik som i nedkanten av panelet og i områdene rundt vinduene.

Ytterveggkonstruksjonene over grunnmur er oppført i trekonstruksjoner.

På befaringdagen ble det ikke opplyst om kjente feil og mangler ved veggkonstruksjonene, det ble heller ikke observert synlige tegn til avvik på veggkonstruksjonene utover det som kan forventes av yttervegger fra aktuell byggeår.

Veggene er oppført etter byggemetode som gjaldt for det aktuelle byggeåret, ytterveggene vil ha noe mindre isolasjon og tetthet enn hva man har etter dagens standard.

Generelt sett er utvendig trekledning en risikoutsatt bygningsdel med tanke på klimatiske forhold. Trepanel/utvendig kledning er en bygningsdel som jevnlig behøver vedlikehold.

Det er benyttet liggende trekledning.

Som følge av alder på trekledningen bør den jevnlig kontrolleres og vedlikeholdes. Kledningsbord bør skiftes ved behov.

Merknad/vurdering av avvik:

Stedvis kort avstand fra underkant av kledningen til terrenget. Forholdet kan gi forkortet levetid på nedre del av ytterkledningen. Forholdet bør holdes under oppsikt.

Merknader:

3. Vinduer og ytterdører

TG 2 3.1 Vinduer og ytterdører

Det er ikke påvist punkterte glass.

Det er ikke påvist avvik ved beslag, vannbord, omramming, karm eller ytre tetting.

Dører og vinduer vurderes som sikre mot vanninntrengning i konstruksjonen.

Vinduer med isolerglass i malte trekarmer.

Vinduene er fra byggeår.

Vinduene har normal brukslitasje i henhold til alder.

Altandører med felt av isolerglass.

Dørene er fra byggeår.

Dørene fremstod med normal brukslitasje i henhold til alder.

Det ble ikke oppdaget punkterte glass eller andre avvik under befaringen. Punkterte glass kan tidvis være vanskelig og observere.

Merknad/vurdering av avvik:

Lav/ingen klaring mellom utvendig listverk og beslag under vinduet. Kan føre til fuktoppsug i trevirket.

Jevnlig vedlikehold/justering av vinduer og dører må påregnes grunnet alder.

Merknader:

4. Tak

TG 1 4.1 Takkonstruksjon, takteking og skorstein over tak

Det er ikke påvist svanker/svai i mønet.

Det er ikke påvist nevneverdige fuktskjolder.

Det er ikke påvist råteskade eller skadedyr.

Takkonstruksjon er utført som valmtakskonstruksjon av tresperrer.

Takkonstruksjonen virker ok, det er ingen tegn til synlig svikt som for eksempel svai eller svanker utover det som anses å være normalt i henhold til alderen.

Vær oppmerksom på:

Boligen har saltakskonstruksjon, deler av 3.etasjen har skråtak som i hovedsak er en lukket konstruksjon, og det er ikke kjent hvordan oppbyggingen er utført. Erfaringsmessig betraktes slike konstruksjoner som fuktrisikokonstruksjoner.

Merknad/vurdering av avvik:

Det er svertesopp på enkelte av kistebordene, rengjøring/vedlikehold må påregnes.

Merknader:

TG 2 4.2 Undertak, lekter og ytterteking (taktekingen)

Det er ikke sikkerhetsforsvarlig å inspisere undertak, lekter og ytterteking.

Det anses ikke som sikkerhetsforsvarlig å inspisere skorstein.

Det er benyttet sutak, lekter og takstein til takteking.

Taket er kun besiktiget fra bakkenivå. Det er ikke sikkerhetsmessig forsvarlig å gå på tak uten sikring. Inspeksjon fra bakkenivå medfører begrensninger i undersøkelsene.

Taktekingen er fra byggeår.

Merknad/vurdering av avvik:

Over halve forventete levetid for taktekingen er oppbrukt. Taktekingen må jevnlig kontrolleres. Som følge av alder på taktekingen må det påregnes at denne må skiftes innen rimelig tid.

Det er ikke montert snøfangere på taket, snøfangere skal monteres der snø- og isras fra tak kan skade personer, gjenstander, underliggende bygningsdeler eller installasjoner. Det er krav til at det aktuelle taket skal ha snøfangere.

Det ble observert noe mose på takstein. Mosen bidrar til å holde på fuktigheten, og kan derfor øke faren for frostsprengning.

Pipe/ildsted:

Generelt anbefales pipe/ildsted kontrollert av brann/feievesen. Undertegnede takstmann har ikke spesiell kompetanse vedrørende vurdering av piper og ildsteders forskriftsmessige tilstand. For detaljert informasjon og krav anbefales kontakt med lokalt brann- og feievesen.

Merknader:

5. Loft

TG 1 5.1 Loft (konstruksjonsoppbygging)

Det er ikke påvist biologiske skadegjørere fra kaldt-, kne-, hanebjelke-, eller kryploft.

Det er ikke påvist lekkasjer, fuktskjolder, kondens og lignende ved piper, overganger, i bjelker eller takluker.

Det er ikke påvist lekkasje rundt rør- eller kanalgjennomføringer.

Loftet fremstod ok alder tatt i betraktning. Se forøvrig pkt. om takkonstruksjon og taktekingen. Loftet bør jevnlig kontrolleres for lekkasjer som følge av alder på taktekingen.

Merknader:

6. Balkonger, verandaer og lignende

TG 2 6.1 Balkonger, verandaer og lignende

Konstruksjonen vurderes som forsvarlig festet.

Det er ikke påvist svekkelser i forankring eller understøtting.

Det er ikke påvist skader, slik som avskalling, deformasjoner, riss, sprekker, råteskader og/eller rust på overflater.

Vannavrenning vurderes som tilstrekkelig.

Fra stuen er det utgang til terrasse på 25,4m².

Fra kjøkkenet er det utgang til vinterhage på 12,7m².

Terrassen er oppført i trekonstruksjoner, jevnlig vedlikehold må påregnes.

Merknad/vurdering av avvik:

Rekkverket oppfyller ikke kravet til høyde etter gjeldende forskrifter, rekkverket ble målt til 0,90m. Dagens krav er på 1 meter. Rekkverket oppfyller kravet til høyde etter forskrifter som var gjeldende under oppføringstidspunktet.

Tidvis ved mye nedbør kan det forekomme fuktinnslag/vanninnslag mellom yttervegg og glasstak på vinterhagen, tiltak må iverksettes for å unngå fuktinnslag.

Merknader:

7. Våtrom

7.1 Våtrom

TG 2 7.1.1 Overflate vegger og himling

Det er ikke påvist riss og sprekker.

Det er ikke påvist sprekker i fuger.

Det er ikke påvist bom (hulrom) under fliser.

Det er ikke påvist fuktskader, spor etter skadedyr.

Det er benyttet fliser på veggene og malte flater i himlingen på badene.

Det er benyttet malte flater på vegg og himlingsflatene på vaskerommet.

Merknad/vurdering av avvik:

Over halve forventete levetid for overflatene er overskredet på badene. Som følge av alder på overflatene bør det påregnes at disse må oppgraderes innen rimelig tid, tidspunkt for når dette blir en nødvendighet er vanskelig å si noe om.

Det er påvist at badene er oppført etter eldre forskrifter. Utifra alder kan skader plutselig oppstå på eldre bad. Våtrommet bør oppgraderes innen kort tid for å tåle normal bruk etter dagens krav.

Det ble observert hull/skruehull på veggflatene på badet i 1.etasje. Det er usikkert hvorvidt skruehullene har skadet membranen på baksiden, det bør det tas høyde for at membranen kan være skadet.

Merknader:

TG 2 7.1.2 Overflate gulv

Det er ikke påvist riss og sprekker.

Det er ikke påvist sprekker i fuger.

Det er ikke påvist bom (hulrom) under fliser.

Det er ikke påvist spor etter råteskade, muggvekst eller skadedyr.

Det er ikke påvist tilfredsstillende fall til sluket.

Det er ikke påvist knirk i gulvet.

Det er benyttet fliser på gulvene.

Ved kontroll ble det ikke registrert bom i fliser, det gjøres oppmerksom på at mindre tilfeller av bom i fliser kan oppstå. Når ikke hele flisen har kontakt med underlaget, vil det oppstå luftlommer. Dette blir kalt "bom", og kan medføre at flisen sprekker ved belastning.

Merknad/vurdering av avvik:

Over halve forventete levetid for overflatene er overskredet på våtrommene. Som følge av alder på overflatene bør det påregnes at disse må oppgraderes innen rimelig tid, tidspunkt for når dette blir en nødvendighet er vanskelig å si noe om.

Det er påvist at våtrommene er oppført etter eldre forskrifter. Utifra alder kan skader plutselig oppstå på eldre våtrom. Våtrommene bør oppgraderes innen kort tid for å tåle normal bruk etter dagens krav.

Det ble ikke målt tilstrekkelig fall mot sluk i henhold til gjeldende forskrifter.

Minimumskravet for membranoppkant ved dørterskel er ikke oppfylt på vaskerommet.

Merknader:

TG 2 7.1.3 Membran, tettesjiktet og sluk

Det er muligheter for å rengjøre sluk.

Det er ikke boret hull i tilstøtende rom eller fra undersiden.

Det er fuktkontrollert med egnet fuktmåleverktøy.

Det kan ikke konstateres at membran er påført alle flatene i våtsone i form av bilder eller annet. Det gjøres spesielt oppmerksom på at tekking (membran og mansjetter) ikke er kontrollerbare fordi dette bare kan gjøres ved å demontere overflater. Denne type destruktive undersøkelser blir aldri foretatt ved en tilstandskontroll for eierskifterapport.

Det er benyttet plastsluk.

Hulltaking:

Det ble ikke gjennomført hulltaking som følge av rommenes plassering, aktuelle vegger for hulltaking i 1.etasje vender mot yttervegg, fordelerskap og varmtvannsbereider, i 3.etasje lot badet seg inspisere fra knekott. Hulltaking er en inspeksjonsmetode hvor det borres et inspeksjonshull på 73mm fra tilstøtende rom for å undersøke for fukt/skader. Det er imidlertid gjennomført fuktkontroll med fuktindikator, denne ga ikke utslag for unormale fuktverdier. Hulltaking vil generelt gi en bedre fuktanalyse.

Badet i 1.etasje inneholder: Vegghengt toalett, helstøpt servant, skap under servant med profilerte fronter, dusjkabinett, innfliset badekar.

Badet i 3.etasje inneholder: Toalett, helstøpt servant, skap under servant med profilerte fronter, dusjgarnityr, fordelerskap til rørsystemet.

Vaskerommet inneholder: Opplegg for vaskemaskin, utslagsvask, varmtvannsbereider, fordelerskap til rørsystemet.

Merknad/vurdering av avvik:

Mer enn halvparten av forventet brukstid er oppbrukt på slukløsning og membran. Overvåk tilstanden jevnlig. For å få tilstandsgrad 0 eller 1 må sluk og tettesjikt skiftes ut, men tidspunktet for når dette er nødvendig er vanskelig å si noe om. Som følge av alder må sluk jevnlig kontrolleres og rengjøres. På bakgrunn av alder må det påregnes utskiftning/oppgradering innen kort tid.

Sluket i 3.etasje er plassert bak forhøyet kant i dusjsonen. Eventuelt lekkasjevann vil ikke ledes direkte i sluket. Det bør lages åpning inn til sonen hvor sluket befinner seg.

Badekaret i 1.etasje er innfliset og fuget fast, det er ingen tilkomst for rengjøring/kontroll under badekaret.

Merknader:

8. Kjøkken

8.1 Kjøkken

TG 1 8.1 Kjøkken

Det er ikke påvist knirk, skader eller fuktskjolder på gulvet.
 Det er ikke påvist fukt ved kjøleskap, vaskemaskin, varmtvannsbereder eller andre vanninstallasjoner.
 Det er ikke påvist avvik i forhold til trykk i vannkran.
 Det er ikke påvist avvik i forhold til avrenning fra avløp.
 Det er ikke påvist symptomer på fukt og råte i nabokonstruksjoner.

Kjøkkeninnredning med slette fronter, laminat benkeplate, over benkeplaten er det benyttet glassplate, stål oppvaskkum, ventilator.

- Integrert induksjonsplatetopp
- Integrert stekeovn
- Integrert dampovn
- Integrert mikrobølgeovn
- Integrert kaffemaskin
- Integrert kjøleskap
- Integrert oppvaskmaskin

Teknisk tilstand på hvitevarer er ikke kontrollert.

Fuktkontroll som er foretatt med fuktindikator ga ikke unormale fuktverdier i områder der det anses og være fare for fuktvandring. Disse områdene er i hovedsak i underskap under vask, området rundt oppvaskmaskin og på gulv rundt sokkel list.

Merknad/vurdering av avvik:

Kjøkkenet er ikke utstyrt med komfyrvakt. Det er krav til fastmontert komfyrvakt i alle nye boliger fra 2010. Ved oppussing gjelder kravet om fastmontert komfyrvakt dersom det legges opp ny kurs til platetopp eller komfyr.

Merknader:**9. Rom under terreng****10. VVS****TG 2** 10.1 WC og innvendige vann- og avløpsrør

Materiale, sammenkoblingspunkter, kondensisolasjon og termisk isolasjon vurderes som tilfredsstillende.
 Avløpskapasiteten vurderes som tilfredsstillende.
 Lukt fra avløpssystemet vurderes som tilfredsstillende.
 Det er WC med innebygget systerne.
 Det er ikke spalte på innebygget systerne for WC.

Det gjøres oppmerksom på at det kun er synlige rørinstallasjoner som er kontrollert. Rørgjennomføringer som er skjult i vegg er ikke videre undersøkt. Utvendige vann- og avløpsrør er ikke kontrollert.

Det er benyttet rør i rør - plastrør til vannforsyningsrør.
 Forventet levetid på plastrør: 25 - 50 år.

Boligen har sluk og avløpsrør i plast.
 Forventet levetid for sluk av plast: 30-50 år.

Merknad/vurdering av avvik:

Mer enn halvparten av forventet brukstid er oppbrukt på vannforsyningsrørene. Som følge av alder må rørene jevnlig kontrolleres for sprekker og lekkasjer.

Manglende sprutdeksel. Det skal alltid monteres sprutdeksel i fordelerskap med unntak ved plassering i himling, dette for å forhindre vannsprut fra innsiden ved eventuell lekkasje.

På vegghengtoalett var det ingen synlig drepsåpning/spalteåpning hvor en eventuell lekkasje vil kunne oppdages. Dersom toalettet ikke har innebygget drepsløsning, bør det etableres drepsåpning.

Merknader:**TG 2** 10.2 Varmtvannsbereder

Varmtvannsbereder er fra 2001

Det er ikke påvist avdrypp og fuktskjolder ved bereder.

Varmtvannsberederen er plassert på vaskerommet og er av typen Høiax 198 liter.

Merknad/vurdering av avvik:

Det er påvist at varmtvannsberederen er over 20 år. Det er ikke behov for utbedringstiltak utifra at tanken fungerer i dag, men utifra alder kan skader plutselig oppstå på eldre tanker.

Det er i dag innført krav om at varmtvannsberedere av denne størrelsen ikke skal være tilkoblet med vanlig stikkontakt, men være såkalt fast tilkoblet. Da vil du unngå risiko for varmgang og brann. På tidspunktet varmtvannsberederen ble montert var det ikke krav om fast tilkobling.

Merknader:**Ingen** 10.3 Vannbåren varme

Bygningsdelen eksisterer ikke.

Merknader:**Ingen** 10.4 Varmesentraler

Bygningsdelen eksisterer ikke.

Merknader:**TG 2** 10.5 Ventilasjon

Boligen har balansert ventilasjon.

Tilluft, avtrekk og luftutveksling vurderes som tilfredsstillende.

Boligen har balansert ventilasjonsanlegg.

Normalt vedlikehold/service og rens av ventilasjonsanlegget må utføres ved behov.

Merknad/vurdering av avvik:

Over halve forventete levetid for anlegget er overskredet. Jevnlig vedlikehold/service må påregnes.

Merknader:**11. Elektrisk anlegg og samsvarserklæring****11.1 Elektrisk anlegg og samsvarserklæring**

Når det gjelder resultater fra det lokale el-tilsynet: Se eventuelt eiers egenerklæringsskjema.

El. Anlegg: Sikringsskapet er montert på vaskerommet og inneholder automatsikringer. Sikringsskapet er ikke videre undersøkt da dette krever spesialkompetanse.

Det er ikke fremvist samsvarserklæring for anlegget. Kravet om samsvarserklæring gjelder både for anlegg som er nyere enn 1999, og for endringer utført på anlegg som er eldre enn 1999.

Det er ikke opplyst om årstall for forrige tilsyn av det elektriske anlegget (utført de siste 5 årene). Det foreligger ikke dokumentasjon på gjennomført tilsyn eller dokumentasjon etter gjennomført tilsyn (dokumentasjon på avvik, mangler eller dokumentasjon på at anlegget er uten avvik).

Undertegnede takstmann har ikke fagkompetanse/spesialkompetanse til å utføre kontroll av elektriske anlegg og elektriske installasjoner. Det stilles strenge krav til kompetanse for kontroll av elektriske anlegg. Det anbefales på generelt grunnlag at registrert/autorisert elektroinstallatør/kontrollør foretar en kontroll av hele det elektriske anlegget.

Vurderingen av det elektriske anlegget er basert på visuell besiktigelse, opplysninger gitt av eier med eventuell tilhørende fremvist dokumentasjon, samt standard sjekklister (begrensede undersøkelser sammenlignet med godkjent elkontroll).

Branntekniske forhold:

Alle boliger skal ha brannalarmanlegg eller røykvarsler. Minimumskravet er at man har minst én røykvarsler i hver etasje i boligen.

Alle boliger skal ha slokkeutstyr som husbrannslange, eller brannslukningsapparat. Brannslukningsapparatet må være på minst 6 kg (effektivitetsklasse på minst 21 A for skumapparat). Ved bruk av brannslange skal brannslangen være tilkoblet fast vannforsyning, det anbefales kuleventil (type kran).

Merknad/vurdering av avvik:

Det er ikke opplyst om forrige tilsyn av anlegget (utført de siste 5 årene). Det må utføres el.kontroll (av autorisert kontrollør) av hele anlegget. Det hefter en risiko for pålegg om utbedringer på elektriske anlegg etter utført utvidet kontroll.

Merknader:**VÆR OPPMERKSOM PÅ:**

Egenerklæringsskjema er levert før oppstart av oppdraget.

Det er ikke fremlagt godkjente tegninger av boligen.

Det er ingen avvik i forhold til rømming og romhøyde, ut ifra gjeldende forskrifter for da boligen/rommene ble byggemeldt.

Innvendige rekkverk og håndreker er i henhold til gjeldende forskrifter når bygningsdelen ble byggesøkt.

TILLEGGSSOPPLYSNINGER:

Den bygningssakkyndige har ikke kontrollert om det foreligger offentligrettslige pålegg fra kommunen. Det er ikke kontrollert om det er pågående byggesaker, endringer i reguleringsplan som berører den aktuelle eiendommen eller andre ytre påvirkninger.

Vedrørende egenerklæringsskjema: Skjema vil følge som vedlegg til salgsoppgaven, det anbefales eventuelle interessenter å lese gjennom skjema før et eventuelt salg/kjøp gjennomføres. Det kan være flere relevante/nyttige opplysninger i dette skjema som ikke er videre beskrevet i denne rapporten.

Tilstandsrapporten har en gyldighet på 12 mnd. fra rapportdato. Skulle det oppstå skader, endringer eller annet av betydning ved boligen, oppfordres eier/selger til å informere om forholdene og oppdatere tilstandsrapporten.

I tilstandsrapporten har den bygningssakkyndige ikke gjort undersøkelser/vurderinger av bygningens estetikk og arkitektur, fellesarealer (med mindre boligeieren har vedlikeholdsplikt for fellesarealer), tilleggsbygg som garasje, biloppstillingsplass eller lignende i fellesanlegg/fellessområdet.

ANBEFALTE YTTERLIGERE UNDERSØKELSER:

Radonmålinger: Den bygningssakkyndige har ikke foretatt radonmålinger. Grenseverdi for radon er den høyeste årsmiddelverdien som generelt er anbefalt i et oppholdsrom. Grenseverdi er satt til 200 Bq/m³. Det skal gjennomføres radonreduserende tiltak dersom radonnivået overstiger 100 Bq/m³ (tiltaksgrense).

TAKSTMANNENS VURDERING VED TG2:	
1.1	Byggegrunn, fundamenter, grunnmur, drenering og sikring mot vann og fuktighet
	Mer enn halvparten av forventet levetid på drenering er overskredet. Dreneringen bør kontrolleres jevnlig der det lar seg gjøre. For utbedring av dreneringen må dreneringen skiftes ut, tidspunktet for når dette er nødvendig er vanskelig å si.
2.1	Yttervegger
	Stedvis kort avstand fra underkant av kledningen til terrenget. Forholdet kan gi forkortet levetid på nedre del av ytterkledningen. Forholdet bør holdes under oppsikt.
3.1	Vinduer og ytterdører
	Lav/ingen klaring mellom utvendig listverk og beslag under vinduet. Kan føre til fuktoppsug i trevirket. Jevnlig vedlikehold/justering av vinduer og dører må påregnes grunnet alder.
4.2	Undertak, lekter og yttertekking (taktekingen)
	Over halve forventete levetid for taktekingen er oppbrukt. Taktekingen må jevnlig kontrolleres. Som følge av alder på taktekingen må det påregnes at denne må skiftes innen rimelig tid. Det er ikke montert snøfangere på taket, snøfangere skal monteres der snø- og isras fra tak kan skade personer, gjenstander, underliggende bygningsdeler eller installasjoner. Det er krav til at det aktuelle taket skal ha snøfangere. Det ble observert noe mose på takstein. Mosen bidrar til å holde på fuktigheten, og kan derfor øke faren for frostsprengning.
6.1	Balkonger, verandaer og lignende
	Rekkverket oppfyller ikke kravet til høyde etter gjeldende forskrifter, rekkverket ble målt til 0,90m. Dagens krav er på 1 meter. Rekkverket oppfyller kravet til høyde etter forskrifter som var gjeldende under oppføringstidspunktet. Tidvis ved mye nedbør kan det forekomme fuktinnslag/vanninnslag mellom yttervegg og glasstak på vinterhagen, tiltak må iverksettes for å unngå fuktinnslag.
7.1.1	Våtrom Overflate vegger og himling
	Over halve forventete levetid for overflatene er overskredet på badene. Som følge av alder på overflatene bør det påregnes at disse må oppgraderes innen rimelig tid, tidspunkt for når dette blir en nødvendighet er vanskelig å si noe om. Det er påvist at badene er oppført etter eldre forskrifter. Utifra alder kan skader plutselig oppstå på eldre bad. Våtrommet bør oppgraderes innen kort tid for å tåle normal bruk etter dagens krav. Det ble observert hull/skruehull på veggflatene på badet i 1.etasje. Det er usikkert hvorvidt skruehullene har skadet membranen på baksiden, det bør det tas høyde for at membranen kan være skadet.
7.1.2	Våtrom Overflate gulv
	Over halve forventete levetid for overflatene er overskredet på våtrommene. Som følge av alder på overflatene bør det påregnes at disse må oppgraderes innen rimelig tid, tidspunkt for når dette blir en nødvendighet er vanskelig å si noe om. Det er påvist at våtrommene er oppført etter eldre forskrifter. Utifra alder kan skader plutselig oppstå på eldre våtrom. Våtrommene bør oppgraderes innen kort tid for å tåle normal bruk etter dagens krav. Det ble ikke målt tilstrekkelig fall mot sluk i henhold til gjeldende forskrifter. Minimumskravet for membranoppkant ved dørterskel er ikke oppfylt på vaskerommet.
7.1.3	Våtrom Membran, tettesjiktet og sluk
	Mer enn halvparten av forventet brukstid er oppbrukt på slukløsning og membran. Overvåk tilstanden jevnlig. For å få tilstandsgrad 0 eller 1 må sluk og tettesjikt skiftes ut, men tidspunktet for når dette er nødvendig er vanskelig å si noe om. Som følge av alder må sluk jevnlig kontrolleres og rengjøres. På bakgrunn av alder må det påregnes utskiftning/oppgradering innen kort tid. Sluket i 3.etasje er plassert bak forhøyet kant i dusjsonen. Eventuelt lekkasjevann vil ikke ledes direkte i sluket. Det bør lages åpning inn til sonen hvor sluket befinner seg. Badekaret i 1.etasje er innfliset og fuget fast, det er ingen tilkomst for rengjøring/kontroll under badekaret.

10.1	WC og innvendige vann- og avløpsrør
	Mer enn halvparten av forventet brukstid er oppbrukt på vannforsyningsrørene. Som følge av alder må rørene jevnlig kontrolleres for sprekker og lekkasjer. Manglende sprutdeksel. Det skal alltid monteres sprutdeksel i fordelerskap med unntak ved plassering i himling, dette for å forhindre vannsprut fra innsiden ved eventuell lekkasje. På vegghengtoalett var det ingen synlig drengåpning/spalteåpning hvor en eventuell lekkasje vil kunne oppdages. Dersom toalettet ikke har innebygget drengåpning, bør det etableres drengåpning.
10.2	Varmtvannsbereder
	Det er påvist at varmtvannsberederen er over 20 år. Det er ikke behov for utbedringstiltak utifra at tanken fungerer i dag, men utifra alder kan skader plutselig oppstå på eldre tanker. Det er i dag innført krav om at varmtvannsberedere av denne størrelsen ikke skal være tilkoblet med vanlig stikkontakt, men være såkalt fast tilkoblet. Da vil du unngå risiko for varmgang og brann. På tidspunktet varmtvannsberederen ble montert var det ikke krav om fast tilkobling.
10.5	Ventilasjon
	Over halve forventete levetid for anlegget er overskredet. Jevnlig vedlikehold/service må påregnes.

EGENERKLÆRINGSSKJEMA

Til orientering vil dette skjema være en del av salgsoppgaven

Meglerfirma	
Aktiv EM Laguneparken	
Oppdragsnr.	
1506240023	
Selger 1 navn	Selger 2 navn
Elin Merethe Eliassen	Rune Trædal
Gateadresse	
Bjørgelien 122	
Poststed	Postnr
FYLLINGSDALEN	5141
Er det dødsbo? <input checked="" type="checkbox"/> Nei <input type="checkbox"/> Ja	
Avdødes navn	
Er det salg ved fullmakt? <input checked="" type="checkbox"/> Nei <input type="checkbox"/> Ja	
Hjemmelshavers navn	
Har du kjennskap til eiendommen? <input type="checkbox"/> Nei <input checked="" type="checkbox"/> Ja	
Når kjøpte du boligen? År	
2009	
Hvor lenge har du eid boligen? Antall år	
15	
Antall måneder	
4	
Har du bodd i boligen siste 12 måneder? <input type="checkbox"/> Nei <input checked="" type="checkbox"/> Ja	
I hvilket forsikringselskap har du tegnet villa/husforsikring? Forsikringselskap	
Landkreditt Forsikring	
Polise/avtalnr.	
34927855	

Spørsmål for alle typer eiendommer

- 1 Kjenner du til om det er/har vært feil tilknyttet våtrommene, f.eks. sprekker, lekkasje, råte, lukt eller soppkader?
 Nei Ja

Initialer selger: EME, RT

1

2 Kjenner du til om det er utført arbeid på bad/våtrom?
Svar: Ja, kun av faglært
Beskrivelse: Skifte av dusjkabinett, blandedbatteri i dusjkabinett. Skiftet i 2020
Arbeid utført av: Svalland VVS

2.1 Ble tettesjikt/membran/sluk oppgradert/fornyhet?
 Nei Ja

2.2 Er arbeidet byggemeldt?
 Nei Ja

3 Kjenner du til om det er/har vært tilbakeslag av avløpsvann i sluk eller lignende?
 Nei Ja

4 Kjenner du til feil eller om har vært utført arbeid/kontroll på vann/avløp?
Svar: Ja, kun av faglært
Beskrivelse: I forbindelse med oppgradering av kjøkken ble det gjort oppgradering av avløp etc. til vask, det ble også lagt inn vann til dampovn og kaffemaskin. Det ble også lagt sensorer i gulvet under vask/oppvaskmaskin.
Arbeid utført av: Mestermo VVS

5 Kjenner du til om det er/har vært problemer med drenering, fuktinnsig, øvrig fukt eller fuktmerker i underetasje/kjeller?
 Nei Ja

6 Kjenner du til om det er/har vært utettheter i terrasse/garasje/tak/fasade?
 Nei Ja
Beskrivelse: Liten lekkasje i garasje tak som ble ordnet i 2020. Ny liten lekkasje i taket 2024. Lekkasjonen skyldes nubbeskader etter krymp rundt sluk på terrassen. Arbeidet er utført av Klimabygg ved byggmester Henrik Norstrand

7 Kjenner du til om det er/har vært problemer med ildsted/skorstein/pipe f.eks. dårlig trekk, sprekker, pålegg, fyringsforbud eller lignende?
 Nei Ja

8 Kjenner du til om det er/har vært f.eks. sprekker i mur, skjeve gulv eller lignende?
 Nei Ja
Beskrivelse: peis ble byttet i 2012 og ny pipe innsats ble laget. Det er noen sprekker i murpuss.

9 Kjenner du til om det er/har vært sopp/råteskader/insekter/skadedyr på eiendommen som rotter, mus, maur eller lignende?
 Nei Ja

10 Kjenner du til om det er/har vært skjeggkre i boligen?
 Nei Ja

11 Kjenner du til om det er/har vært utført arbeid på el-anlegget eller andre installasjoner (f.eks. oljetank, sentralfyr, ventilasjon)?
Svar: Ja, kun av faglært
Beskrivelse: I forbindelse med renovering i 2012 ble det utført elektriker arbeid. I 2022 ble varmepumpen byttet (Berge energi as) og da ble det lagt opp egen kurs for denne av B.E.A elektriker. Vi har også skiftet termostater til varmekabler i gulv (1 etg.)
Arbeid utført av: Knut Knutsen as, B.E.A elektriker.

11.1 Foreligger det samsvarserklæring (i henhold til forskrift om elektriske lavspenningsanlegg)?
 Nei Ja

12 Kjenner du til om det er utført kontroll av el-anlegget og/eller andre installasjoner (f.eks. oljetank, sentralfyr, ventilasjon)?
 Nei Ja
Beskrivelse: BKK hadde kontroll på el anlegg i 2012. Feil/mangler som ble påpekt er rettet og utført av elektriker

Initialer selger: EME, RT

2

Document reference: 1506240023

Document reference: 1506240023

13 Har du ladeanlegg/ladeboks for elbil i dag?

Nei Ja

Beskrivelse

14 Kjenner du til om ufaglærte har utført arbeid som normalt bør utføres av faglærte, utover det som er nevnt tidligere (f.eks. drenering, murerarbeid, tømrerarbeid etc)?

Nei Ja

15 Er det nedgravd oljetank på eiendommen?

Nei Ja

16 Kjenner du til om det har vært utført arbeid på terrasse/garasje/tak/fasade?

Svar

Beskrivelse

Arbeid utført av

17 Selges eiendommen med utleiedel, leilighet, hybel eller tilsvarende?

Nei Ja

18 Kjenner du til om det er innredet/bruksendret/bygget ut i kjeller eller loft eller andre deler av boligen?

Nei Ja

Beskrivelse

18.1 Er innredning/utbyggingen godkjent hos bygningsmyndighetene?

Nei Ja

Beskrivelse

19 Kjenner du til forslag eller vedtatte reguleringsplaner, andre planer, nabovarsel eller offentlige vedtak som kan medføre endringer i bruken av eiendommen eller av dens omgivelser?

Nei Ja

20 Kjenner du til om det foreligger påbud/heftelser/krav/manglende tillatelser vedrørende eiendommen?

Nei Ja

21 Er det foretatt radonmåling?

Nei Ja

22 Kjenner du til manglende brukstillatelse eller ferdigattest?

Nei Ja

23 Kjenner du til om det foreligger skaderapporter/ tilstandsvurderinger eller utførte målinger?

Nei Ja

24 Er det andre forhold av betydning ved eiendommen som kan være relevant for kjøper å vite om (f.eks. rasfare, tinglyste forhold eller private avtaler)?

Nei Ja

Tilleggs kommentar

Ved regn kan det noen ganger komme litt vann inn mellom vegg og glasstak/vindu i spisestuen/glassbygg. Vi har snakket med fagfolk og de sier at ikke er noe å gjøre. Siden veggene er en yttervegg så har vi ikke hatt noen følge skader. Varmekablene i gulv spisestue/glassbygg er byttet og nye fliser er lagt ned (sept.2024). Varmekabel i yttergang 1.etg. var det en feil på, dette er rettet. M-Tek as /M-Tett as har utført arbeidet. Noen av dysene i boblekar virker ikke. Knapp i kar er defekt.

Jeg bekrefter at opplysningene er gitt etter beste skjønn. Jeg er kjent med at dersom jeg har gitt ufullstendige, uriktige eller misvisende opplysninger om eiendommen, vil forsikringselskapet kunne søke hel eller delvis regress for sine utbetalinger eller redusere sitt ansvar helt eller delvis, jfr. vilkår for boligselgerforsikring punkt 7.1 og forsikringsavtaleloven kapittel 4.

Jeg er orientert om mitt mulige ansvar som selger etter avhendingsloven, eventuelt etter kjøpsloven (aksjeboliger), og om forsikringsgiver sitt boligselgerforsikringstilbud.

Jeg er klar over at avtale om forsikring er bindende. Jeg er også klar over at premietilbudet først kan påberopes når boligen er solgt (budaksept). Premietilbudet som er gitt av megler er bindende for forsikringsgiver i 6 – seks – måneder fra oppdragsinngåelse med megler.

Etter dette vil premien og forsikringsvilkårene kunne justeres. Når premietilbudet ikke lenger er bindende for forsikringselskapet må egenerklæringsskjemaet signeres på nytt og eventuelle endringer påføres. Det vil da være forsikringspremiens og forsikringsvilkårene på ny signeringsdato som legges til grunn.

Det kan ikke tegnes boligselgerforsikring ved følgende salg:

- mellom ektefeller eller slektninger i rett oppstigende eller nedstigende linje, søsken, eller
- mellom personer som bor eller har bodd på boligeiendommen og/eller
- når salget skjer som ledd i sikret næringsvirksomhet/er en næringseiendom
- etter at boligeiendommen er lagt ut for salg.
- ved salg av helårs- og fritidsbolig er det krav til at det foreligger tilstandsrapport i henhold til Forskrift til avhendingslova (tryggere bolighandel).

Forsikringselskapet kan ved skriftlig samtykke akseptere tegning av forsikring også i ovennevnte tilfeller.

Dersom forsikringselskapet ikke har gitt skriftlig samtykke, kan erstatningen bortfalle.

Ved oppgjørsoppdrag trer forsikringen i kraft når kontrakten er signert av begge parter, begrenset til siste 12 måneder før overtakelse.

Forøvrig oppfordrer selger potensielle kjøpere til å undersøke eiendommen grundig, jf avhendingsloven § 3-10 og kjøpsloven § 20 (aksjeboliger).

Gyldig forsikring forutsetter at det for helårs- og fritidsbolig foreligger tilstandsrapport som er i henhold til Forskrift til avhendingslova (tryggere bolighandel).

Jeg ønsker boligselgerforsikring, og bekrefter å ha mottatt og lest forsikringsvilkårene og informasjonsbrosjyre til selger i forbindelse med kjøp av boligselgerforsikring. Forsikringen trer i kraft på det tidspunkt det foreligger en budaksept mellom partene, begrenset til tolv måneder før overtakelse. Ved oppgjørsoppdrag trer forsikringen i kraft når kontrakten er signert av begge parter, begrenset til siste 12 måneder før overtakelse. Jeg bekrefter med dette at eiendommen ikke er en næringseiendom, at den ikke selges som ledd i næringsvirksomhet eller mellom ektefeller eller slektninger i rett oppstigende eller nedstigende linje, søsken, eller mellom personer som bor eller har bodd på boligeiendommen. Gyldig forsikring forutsetter at det for helårs- og fritidsbolig foreligger tilstandsrapport som er i henhold til Forskrift til avhendingslova (tryggere bolighandel). Forsikringen er ugyldig dersom den tegnes i strid med forsikringsvilkårene. Jeg er innforstått med at eiendomsmegleren ikke har fullmakt til å gjøre unntak fra ovennevnte begrensninger. Jeg er oppmerksom på at 8% av total forsikringskostnader honorar til Söderberg & Partners.

Jeg ønsker ikke boligselgerforsikring, men megler har tilbudt meg å kjøpe slik forsikring.

Jeg kan ikke kjøpe boligselgerforsikring ihht vilkår.

Document reference: 1506240023

Document reference: 1506240023

NAME OF SIGNER	IDENTIFIER	TIME	ELECTRONIC ID
Elin Merethe Eliassen	4a66020df49a2dbb7e4050 e5b5a4f35ee6057a31	08.10.2024 18:32:25 UTC	Signer authenticated by Nets One time code

NAME OF SIGNER	IDENTIFIER	TIME	ELECTRONIC ID
Rune Trædal	5ae5c7853f1bb086470e6ae 2194ae6c9185a4090	08.10.2024 18:24:54 UTC	Signer authenticated by Nets One time code

Document reference: 1506240023

- This is a PDF document digitally signed by Nets' E-Signing service.
- The document's integrity is protected by signing and sealing the contents with a certificate issued to Nets by a third party. Validating the signature confirms that the contents have not been modified since the time of signing.
- For more information about document formats, see <https://www.nets.eu/developer>

Nabolagsprofil

Bjørgelien 122 - Nabolaget Bjørge/Vassteigen - vurdert av 94 lokalkjente

Nabolaget spesielt anbefalt for

- Familier med barn
- Etablerere
- Husdyreiere



Offentlig transport

Bjørgelien Linje 4, 23, 24, 49	11 min	0.8 km
Fyllingsdalen terminal Linje 2	8 min	4.4 km
Bergen Flesland	13 min	
Bergen Linje F4, L4, R40	16 min	13.2 km

Skoler

Bjørndalsskogen skole (1-7 kl.) 312 elever, 15 klasser	5 min	2.4 km
Varden skole (1-7 kl.) 384 elever, 23 klasser	7 min	2.9 km
Søreide skole (1-7 kl.) 515 elever, 28 klasser	7 min	3.9 km
Sandgotna skole (8-10 kl.) 400 elever, 36 klasser	9 min	5.1 km
Lynghaug skole (8-10 kl.) 405 elever, 30 klasser	10 min	6 km
Fyllingsdalen videregående skole 588 elever, 28 klasser	8 min	4.6 km
Laksevåg videregående skole 850 elever, 59 klasser	12 min	8.8 km



Opplevd trygghet
Veldig trygt 91/100



Naboskapet
Godt vennskap 73/100



Kvalitet på skolene
Bra 70/100

Aldersfordeling

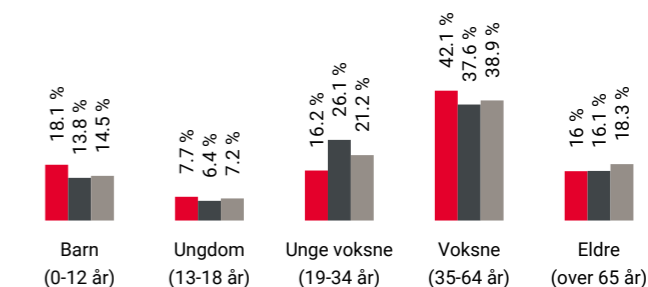

Område	Personer	Husholdninger
Bjørge/Vassteigen	1 806	722
Bergen	265 933	136 695
Norge	5 425 412	2 654 586



Barnehager

Bergen miljøbarnehage (2-5 år) 17 barn	12 min	0.9 km
Bjørgedalen barnehage (1-5 år) 67 barn	14 min	1 km
Sæterdal barnehage (1-5 år) 28 barn	6 min	2.5 km

Dagligvare

Rema 1000 Kjerreidviken PostNord	20 min	1.5 km
Kiwi Bjørgeveien PostNord	7 min	2.7 km

Primære transportmidler









-  1. Egen bil
-  2. Buss

 Turmulighetene
Nærhet til skog og mark 97/100

 Støynivået
Lite støynivå 95/100

 Kvalitet på barnehagene
Veldig bra 87/100

Sport

-  Bjørge Huseierlag ballbane kunstgress 12 min 
Ballspill 0.9 km
-  Sandeidveien 14 min 
Ballspill 1.1 km
-  MOVA Bjørge 7 min 
-  SKY Fitness Fyllingsdalen 8 min 

Boligmasse

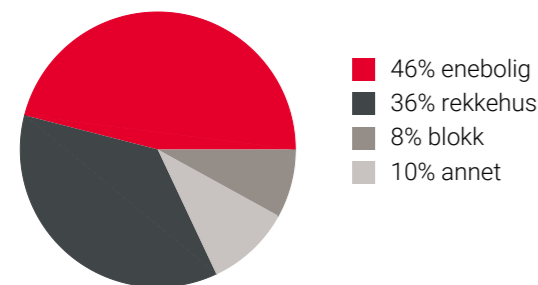





«Nabolaget er stille og rolig. Skjernet fra trafikkstøy og meget barnevennlig.»

Sitat fra en lokalkjent



Varer/Tjenester

-  Vestkanten Storsenter 8 min 
-  Apotek 1 Knudsenkvartalet 8 min 

Aldersfordeling barn (0-18 år)

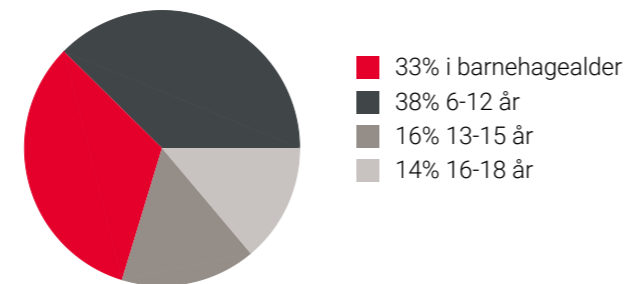

Familiesammensetning

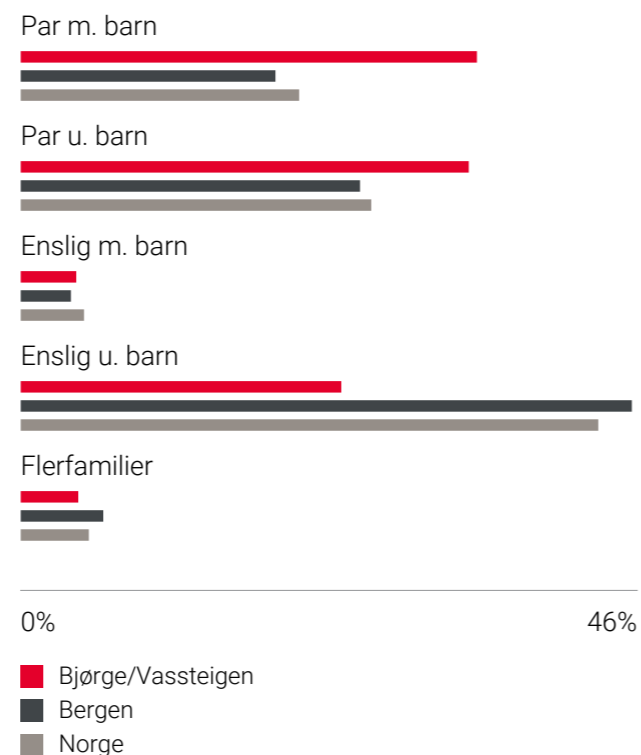

Sivilstand

		Norge
Gift	40%	33%
Ikke gift	51%	54%
Separert	7%	9%
Enke/Enkemann	2%	4%

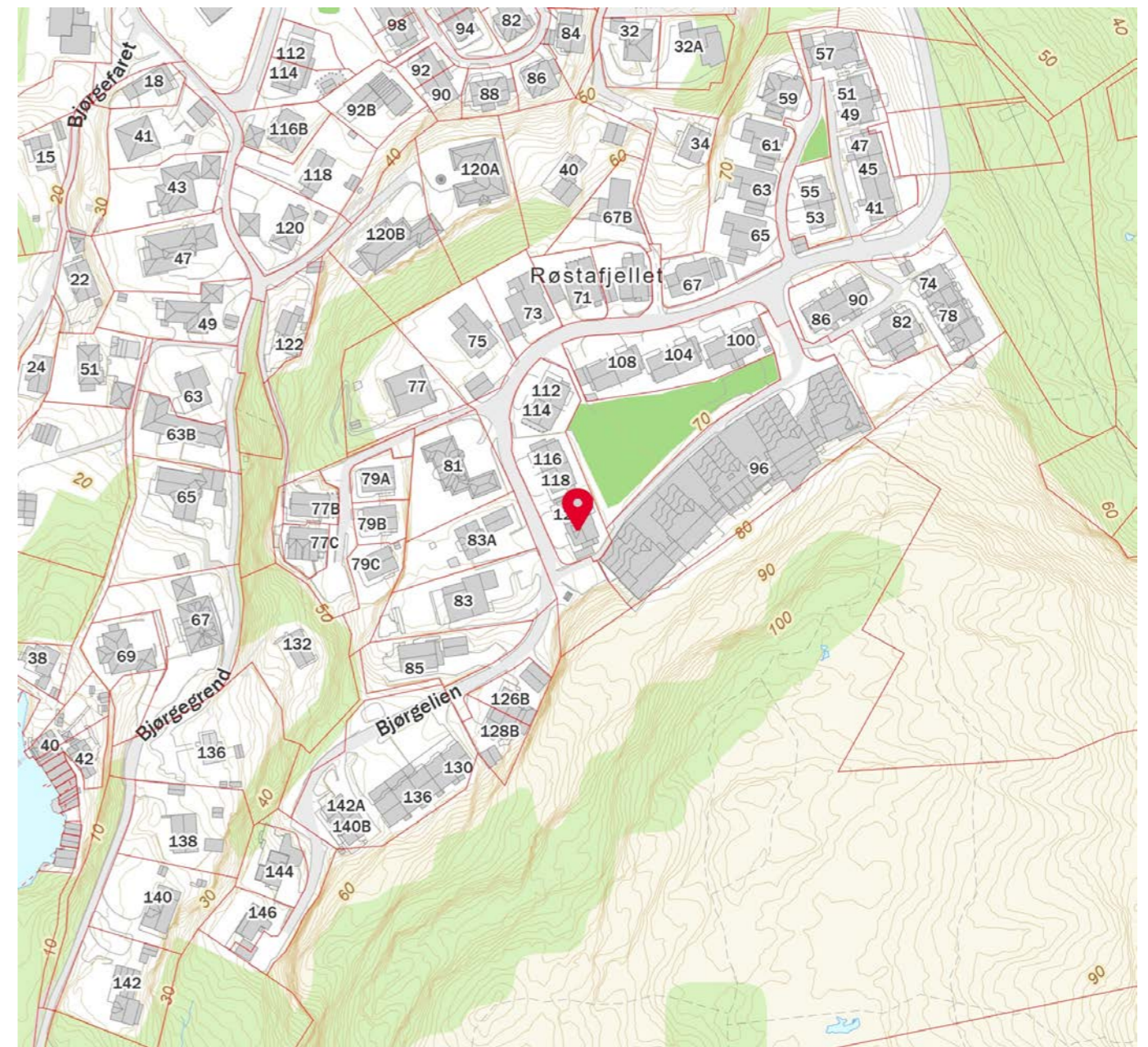
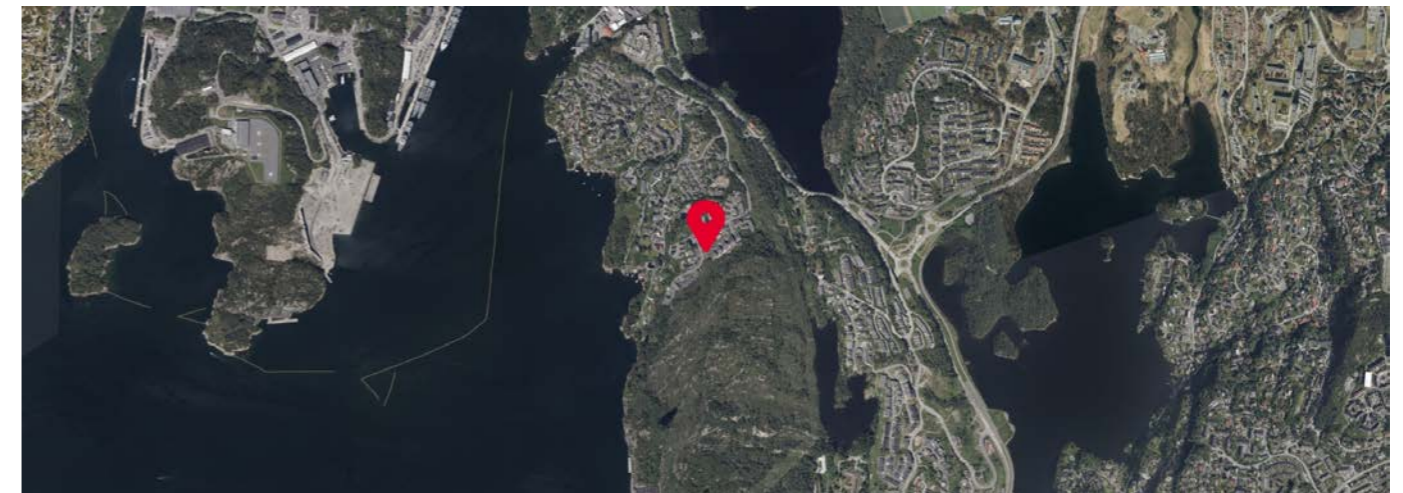



BERGEN
KOMMUNE

Basiskart

Byrådsavdeling for klima, miljø og byutvikling
Plan- og bygningsetaten
Målestokk v/A4: 1:500
Dato: 10.09.2024

Gnr/Bnr/Fnr/Snr: 29/518/0/6
Adresse: Bjørgelien 122, 5141 FYLLINGSDALEN

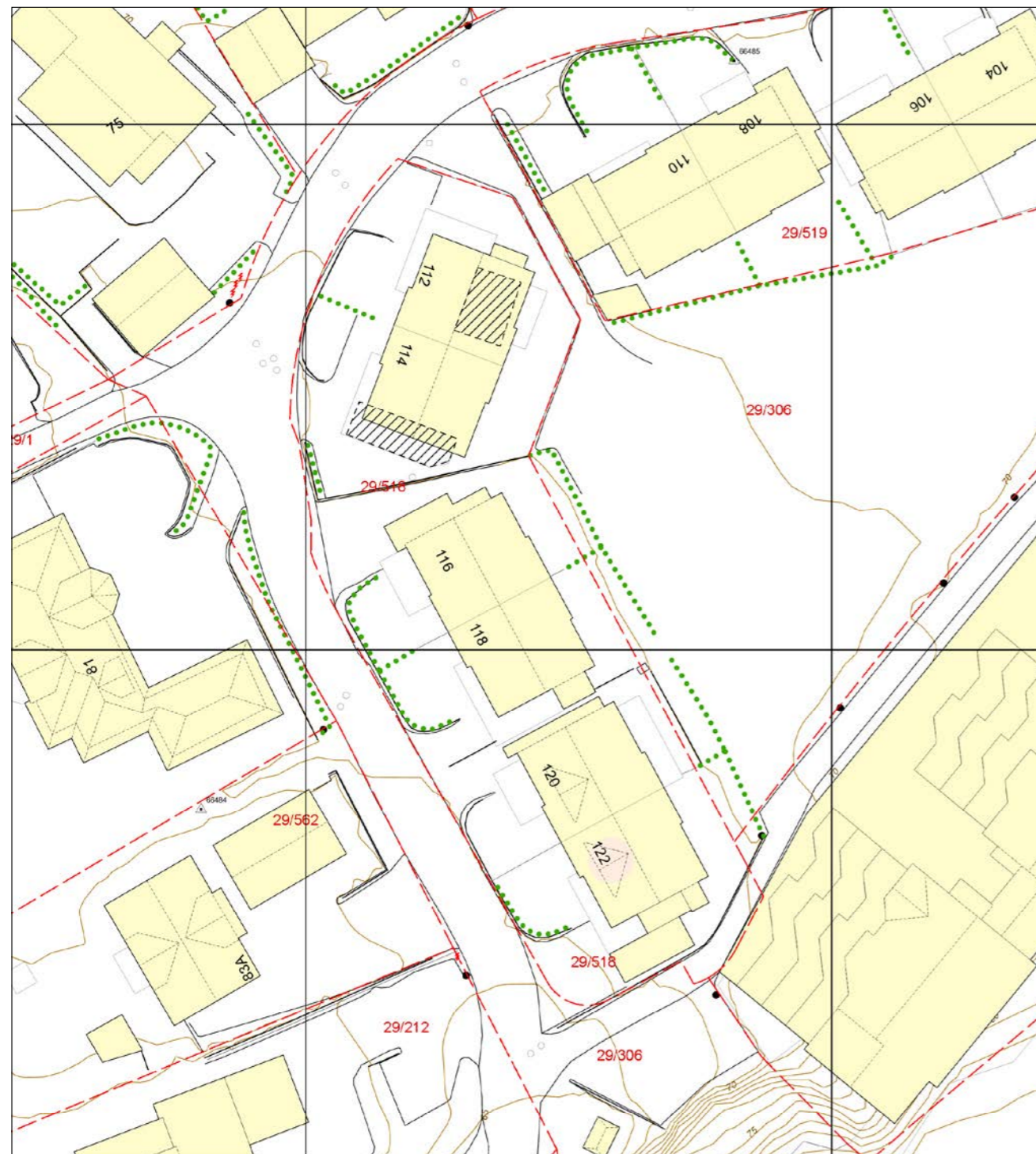

—•— Eiendomsgrense - sikker	- - - - Registrert tiltak anlegg	⊗ Allé	• Mast
- - - - Eiendomsgrense - usikker	□ Kulturminne	•••• Hekk	⚡ Skap
■ Bygning	- - - - Gangveg og sti	● EL belysningspunkt	— Høydekurve
▨ Registrert tiltak bygg	- - - - Traktorveg	⚡ EL Nettstasjon	△ Fastmerker
■ Fredet bygg	⊗ Innmålt Tre	○ Ledning kum	



Et godt sted å bo!



OVERSIKT OVER LØSØRE OG TILBEHØR TIL EIENDOMMEN

Oversikten er utarbeidet av Norges Eiendomsmeglerforbund, Eiendom Norge og Advokatforeningens Eiendomsmeglingsgruppe, og er gjeldende fra 1. januar 2020.

Generelt

Lov om avhending av fast eigeendom (avhendingslova/avhl.) av 3. juli 1992 regulerer kjøper og selgers rettigheter og plikter ved overdragelse av fast eiendom og andeler i borettslag.

I henhold til avhl. § 3-4 skal eiendommen, når annet ikke er avtalt, overdras med innredninger og utstyr som etter lov, forskrift eller annet offentlig vedtak skal følge med. Det samme gjelder varig innredning og utstyr som enten er fastmontert eller er særskilt tilpasset bygningen, jf. avhl. § 3-5. Loven inneholder ingen detaljert oversikt over hva som omfattes av «innredning og utstyr», og over hva som skal regnes som «fastmontert eller særskilt tilpasset».

Partene kan fritt avtale hva som skal følge med eiendommen ved salg. Bransjens liste over løsøre og tilbehør som skal følge med eiendommen, er en del av avtalen mellom kjøper og selger dersom ikke annet er opplyst i salgsoppgaven, kjøper har tatt forbehold i bud eller avtale på annen måte er inngått. Der intet annet er avtalt, vil løsøre og tilbehør medfølge slik dette fremkommer av avhl. § 3-4 og § 3-5 og denne oversikt.

Produkter og installasjoner som medfølger overdras uten noen form for garantier, utover eventuell gjenværende leverandørgaranti.

Dersom det er noe i nedenstående liste som ikke finnes på eiendommen, vil det heller ikke medfølge.

1. HVITEVARER medfølger der dette er spesielt angitt i salgsoppgaven.
2. HELDEKKENDE TEPPER følger med uansett festemåte.
3. VARMEKILDER, slik som ovner, kaminer, peiser, varmpumper og panelovner, følger med uansett festemåte. Frittstående biopeiser/varmeovner og terrassevarmere medfølger ikke. Det følger ikke med varmekilder i rom som ikke har vegg- eller fastmonterte varmekilder på visning.
4. TV, RADIO OG MUSIKKANLEGG. TV-antennene og fellesanlegg for TV, herunder parabolantenne, og tuneren/dekoder/tv-boks medfølger der dette eies av selger. Veggmontert TV/flatskjerm med tilhørende festeordning samt musikkanlegg følger ikke med (se også punkt 12).
5. BADEROMSINNREDNING/UTSTYR. Badekar, dusjkabinett, dusjvegger, alle fastmonterte speil og hyller, fastmonterte glass- og håndkleholdere, herunder håndklevarmere samt baderomsinnredning, medfølger.
6. GARDEROBESKAP medfølger, selv om disse er løse. Fastmonterte garderobehyller og knagger medfølger. Innredning i garderobeskap, for eksempel løse eller fastmonterte trådkurver, hyller, stenger og lignende, medfølger.

7. KJØKKENINNREDNING medfølger, herunder også åpne, fastmonterte hyller og løs eller fastmontert kjøkkenøy.

8. MARKISER, PERSIENNER og annen type innvendig og utvendig solskjerming, gardinoppheng, lamellgardiner og liftgardiner medfølger.

9. AVTREKKSIVIFTER av alle slag, samt fastmonterte aircondition/ventilasjonsanlegg, medfølger.

10. SENTRALSTØVSUGER medfølger med komplett anlegg, herunder slange, munnstykke mm.

11. LYSKILDER. Kupler, lysstoffarmatur, fastmonterte "spotlights", oppheng og skinner med spotlights samt utelys og hagebelysning medfølger. Veggglamper, krokhengte lamper, lysekroner, prismelamper og lignende som er koblet til sukkerbit eller stikkontakt følger likevel ikke med.

12. INSTALLERTE SMARTHUSLØSNINGER med sentral som styrer lys, varme, lyd o.l., samt tilhørende trådløse enheter som brytere, sensorer, kameraer, integrerte høyttalere el. medfølger. Enkle lysstyringssystem f.eks. med en sentral som kun styrer lyspærer eller smartpærer montert i sokkel medfølger likevel ikke.

13. UTVENDIGE SØPPELKASSER og eventuelt holder/hus til disse medfølger.

14. POSTKASSE medfølger.

15. UTENDØRS INNRETNINGER slik som flaggstang, fastmontert tørkestativ, samt andre faste utearrangementer som f.eks. badestamp, boblekar/jacuzzi og liknende utendørs kar, lekestue, lekestativ, utepeis, fastmontert trommel til vannslange, medfølger. Guidekabel/avgrensingskabel til robotgressklipper medfølger, men robotgressklipper og ladestasjon for denne medfølger ikke.

16. FASTMONTERT VEGGLADER/LADESTASJON TIL EL-BIL medfølger uavhengig av hvor laderen er montert.

17. SOLCELLEANLEGG med tilhørende teknisk infrastruktur medfølger.

18. GASSBEHOLDER til gasskomfyr og gasspeis medfølger.

19. BRANNSTIGE, BRANNTAU, feiestige og lignende medfølger der dette er påbudt. Løse stiger medfølger ikke.

20. BRANNSLUKNINGSAPPARAT, BRANNSLANGE og RØYKVARSLER medfølger der dette er påbudt. Det er eier og brukers plikt til å se til at utstyret forefinnes på enhver eiendom. Hvis annet ikke er uttrykkelig avtalt, skal dette derfor alltid følge med ved salg av eiendom.

21. SAMTLIGE NØKLER til eiendommen som selger er i besittelse av skal overleveres kjøper på overtakelsen, herunder nøkler til eventuelle boder, uthus, garasjeportåpner e.l. Låses boder, uthus e.l. med hengelås, skal lås og nøkler til disse medfølge.

22. GARASJEHYLLER, bodhyller, lagringshyller og oppheng til bildekk medfølger såfremt de er fastmontert.

Planter, busker og trær som er plantet på tomten, eller fastmonterte kasser og lignende er en del av eiendommen og medfølger i handelen.

HELP Boligkjøperforsikring

Boligkjøperforsikring

- Advokathjelp ved boligkjøpet og i 5 år fremover.
- Er kjøpers motvekt til selgers boligselgerforsikring.
- Gir deg advokathjelp hele veien til rettskraftig dom, om nødvendig.

Boligkjøperforsikring **PLUSS**

- Advokathjelp ved boligkjøpet og i 5 år fremover.
- Er kjøpers motvekt til selgers boligselgerforsikring.
- Gir deg advokathjelp hele veien til rettskraftig dom, om nødvendig.
- Advokathjelp i de viktigste rettsområdene i privatlivet.

PLUSS gir boligeiere sterkt rabatterte advokathjelp. Be om råd eller hjelp i retten når du trenger det fra Norges viktigste advokatmiljø for privatpersoner.

PLUSS kan bare tegnes samtidig med boligkjøperforsikringen, og koster kun kr 2 800 i tillegg. **PLUSS** fornyes årlig - om du ønsker det.

Borettslag/aksjeleilighet:	Kr 7 200
Selveierleilighet/rekkehus:	Kr 10 400
Ene-/tomannsbolig, tomt:	Kr 15 100

Rettsområder du får hjelp med

Samboeravtale, ektepakt og arv

Forbrukerkjøp og håndverkertjenester

Utleie og naboforhold

Tomtefeste, veirett og andre servitutter

Plan- og bygningsrett

Skatt ved oppussing, utleie og eiendomssalg

Tilgang til digitale juridiske avtaler via Min side



Viktige endringer i avhendingsloven

Den 1. januar 2022 ble avhendingsloven endret på viktige punkter for både kjøper og selger. Samtidig fikk vi en ny forskrift som regulerer jobben en takstmann skal gjøre. Den nye forskriften stiller strengere krav til tilstandsrapportene som er en viktig del av kontrakten ved boligsalg. HELP, landets største advokatmiljø for boligkjøpere, har laget en kort innføring i de nye reglene.

Forbudt å selge bolig "som den er"

Du har kanskje hørt at de fleste brukte boliger har vært solgt «som de er»? Dette forbeholdet innebar at selger fraskrev seg ansvar for skjulte feil og mangler. Det var bare hvis selger hadde holdt tilbake eller gitt uriktig informasjon, eller hvis boligen var i vesentlig dårligere stand at kjøper kunne nå frem med et krav mot selger.

Fra 1. januar 2022 kan ikke selger lenger ta generelle forbehold av «som den er»-typen. Dette betyr at når vi da skal vurdere om en bolig har en mangel, må vi vurdere grundig hva som fremgår av kjøpsavtalen. Med kjøpsavtalen menes alle dokumenter og opplysninger som tilbys før kjøpet, også FINN-annonsen og alle vedleggene til salgsoppgaven. Hvis kjøpsavtalen ikke gir et klart svar (av typen "Det følger egen parkeringsplass med leiligheten" eller "Badet er renoverert av fagfolk"), må vi vurdere hva kjøper kan forvente basert på blant annet eiendommens synlige tilstand, alder, opplysningene som er gitt ved salget, feilenes art, karakter og omfang.

Egenandel

Avhendingsloven har også fått en ny bestemmelse om egenandel. Egenandelen slår først inn når det er påvist at eiendommen har en mangel. Når det er et avvik fra kontrakten som utgjør en mangel, skal oppgjøret reduseres med 10 000 kroner, uavhengig av om utbedringskostnadene er høye eller lave. Dette innebærer blant annet at kjøper ikke kan rette krav mot selger hvis det koster mindre enn 10 000 kroner å utbedre mangelen.

Selv om utbedringskostnadene er høye, kan det likevel tenkes at feil ved boligen ikke utgjør mangler etter loven. Dette avhenger av hva som er avtalt mellom partene, og hva kjøper kan forvente basert på de momentene vi har nevnt over.

Nytt om tilstandsrapporter

Tidligere ble det ikke stilt noen konkrete krav til hva en tilstandsrapport skulle inneholde og hvordan den skulle se ut. Dette hadde som konsekvens at tilstandsrapportene varierte i innhold og kvalitet. I den nye forskriften til avhendingsloven stilles det en rekke krav for at en tilstandsrapport skal regnes som godkjent.

“Vi unner ingen å stå alene”

Rett skal være rett. For alle.



Boligkjøperforsikring tegnes hos eiendomsmegler senest ved kontraktsignering og gir rett til advokathjelp inntil 5 år etter overtakelse. Forsikringen betales som del av oppgjøret ved boligkjøpet. **PLUSS**-dekningen fornyes årlig ved faktura fra HELP.

Egenandel kr 4 000 påløper ved takst, tvist eller 10 timer advokatbistand, avhengig av hva som kommer først. Meglerforetaket mottar kr 4 200/4 600/5 000 i kostnadsgodtgjørelse, avhengig av boligtype, samt et tillegg på kr 1 000 ved salg av **PLUSS**.

Vi tar forbehold om pris- og vilkårsendringer. Hvis premien ikke er innbetalt ved overtakelse, vil avtalen bli kansellert. For fullstendig informasjon om dekning og vilkår, se help.no

Har du spørsmål? Kontakt HELP på help.no/minside, telefon 22 99 99 99 eller epost post@help.no

HELP
 Rett skal være rett. For alle.

HELP
 Rett skal være rett. For alle.



Forts. Viktige endringer i avhendingsloven

Opplysningene i tilstandsrapporten skal gis på en forbrukervennlig måte, og det er beskrevet hva takstmannen skal vurdere og hvordan noen av undersøkelsene skal gjennomføres.

Vi har tro på at kjøpere nå vil få bedre informasjon i forkant av salget og dermed et bedre beslutningsgrunnlag.

Kjøpers undersøkelsesplikt lovfestes

Avhendingsloven har også fått en regel om undersøkelsesplikt for kjøper. Regelen tydeliggjør at kjøperen skal anses å kjenne til forhold som er tydelig beskrevet i tilstandsrapporten eller annen relevant salgsdokumentasjon. Det fremgår av loven at kjøperen ikke kan klage på avvik hvis disse er tydelig beskrevet i salgsdokumentasjonen, uavhengig av om kjøperen faktisk har satt seg inn i denne.

Det er derfor svært viktig at kjøper setter seg godt inn i alle dokumenter og opplysninger som tilbys i forkant av kjøpet. Hvis det er noe du ikke forstår, anbefaler vi at du stiller spørsmål til selger og/eller eiendomsmegler. Dersom det er gitt motstridende opplysninger i salgsdokumentene, må du undersøke hvilke av opplysningene som er korrekte, og eventuelt ta forbehold dersom motstriden ikke avklares. Du kan ikke velge å holde deg til den opplysningen du liker best.

Arealavvik

Avhendingsloven har også fått en ny bestemmelse om arealavvik innendørs. Helt kort betyr endringen at eiendommen har en mangel hvis opplysningene om størrelse i salgsdokumentene ikke er riktig. Det er en forutsetning at avviket utgjør mer enn 2 % og minst én kvadratmeter, og at selgeren ikke godtgjør at opplysningene ikke har hatt betydning for kjøperen.

Viktig for kjøper å være klar over

Advokatene i HELP er fornøyde med regelendringer som bidrar til at kjøper får bedre informasjon. Dette kan redusere antall konflikter i etterkant av boligkjøpet.

Selv om selgers ansvar nå har blitt utvidet, er det ikke slik at alle feil er mangler etter avhendingsloven. Det er påregnelig med noen feil ved boligen på grunn av alder, slitasje, osv., og det som er opplyst ved salget, er naturligvis ikke mangler. Jo eldre boligen er, desto vanligere er det å avdekke feil. Det er svært viktig å lese salgsoppgaven nøye. Hvis det er gitt konkrete risikopplysninger om bestemte bygningsdeler, er det påregnelig å måtte utbedre disse og denne kostnaden må kjøper dekke selv.

Hvis du har boligkjøperforsikring hos HELP, vil våre advokater hjelpe deg med å vurdere om du kan rette et krav mot selger/selgers boligselgerforsikringsselskap. Dersom det er sannsynlig at du vil nå frem med et krav, forfølger vi saken for deg til den er løst.

Forbrukerinformasjon om budgivning

Sist oppdatert med virkning fra 1. januar 2014, i forbindelse med ikrafttredelse av endringer i eiendomsmeglingsforskriften.

Informasjonen er utarbeidet av Forbrukerombudet, Forbrukerrådet, Den Norske Advokatforening ved Eiendomsmeglingsgruppen, Eiendomsmeglerforetakenes Forening og Norges Eiendomsmeglerforbund, på grunnlag av blant annet forskrift om eiendomsmegling § 6-3 og § 6-4.

Nedenfor gis en oversikt over de retningslinjer som forbrukermyndighetene og organisasjonene anbefaler benyttet ved budgivning på eiendommen. Avslutningsvis gis også en kort oversikt over de viktigste rettsreglene tilknyttet budgivning.

Før det legges inn bud på eiendommen oppfordres budgiver til å sette seg inn i all relevant informasjon om eiendommen, herunder eventuell salgsoppgave og teknisk rapport med vedlegg.

Gjennomføring av budgivning

1. På forespørsel vil megler opplyse om aktuelle bud på eiendommen, herunder om relevante forbehold.
2. Alle bud skal inngis skriftlig til megler, som formidler disse videre til oppdragsgiver. Kravet til skriftlighet gjelder også budforhøyelser og motbud, aksept eller avslag fra selger. Før formidling av bud til oppdragsgiver skal megler innhente gyldig legitimasjon og signatur fra budgiver. Kravet til legitimasjon og signatur er oppfylt for budgivere som benytter e-signatur, eksempelvis BankID eller MinID. Med skriftlige bud menes også elektroniske meldinger som e-post og SMS når informasjonen i disse er tilgjengelig også for ettertiden.
3. Et bud bør inneholde eiendommens adresse (eventuelt gnr/bnr), kjøpesum, budgivers kontaktinformasjon, finansieringsplan, akseptfrist, overtakelsesdato og eventuelle forbehold som for eksempel usikker finansiering, salg av nåværende bolig ol. Normalt vil ikke et bud med forbehold bli akseptert før forbeholdet er avklart. Konferer gjerne med megler før bud avgis.
4. Megler skal legge til rette for en forsvarlig avvikling av budrunden. I forbrukerforhold (dvs. der oppdragsgiver er forbruker) skal megleren ikke formidle bud med kortere akseptfrist enn kl. 12.00 første virkedag etter siste annonserte visning. Etter denne fristen bør budgivere ikke sette en kortere akseptfrist enn at megler har mulighet til, så langt det er nødvendig, å orientere oppdragsgiver, budgivere og øvrige interessenter om bud og forbehold. Det bør ikke gis bud som diskriminerer eller utelukker andre budgivere. Dersom bud inngis med en frist som åpenbart er for kort til at megleren kan avvikle budrunden på en forsvarlig måte som sikrer oppdragsgiver og interessenter et tilstrekkelig grunnlag for sine handlingsvalg, vil megler fraråde budgiver å stille slik frist.
5. Megleren vil uoppfordret gi sin vurdering av det enkelte bud overfor oppdragsgiveren, når budet er gitt innenfor fristene i punkt 4.
6. Megleren skal så langt det er nødvendig og mulig holde budgiverne skriftlig orientert om nye og høyere bud og eventuelle forbehold. Megler skal så snart som mulig bekrefte skriftlig overfor budgivere at budene deres er mottatt.
7. Etter at handel har kommet i stand, eller dersom en budrunde avsluttes uten at handel er kommet i stand, kan en budgiver kreve kopi av budjournalen i anonymisert form.
8. Kopi av budjournal skal gis til kjøper og selger uten ugrunnet opphold etter at handel er kommet i stand. Dersom det er viktig for budgiver å bevare sin anonymitet, bør budet fremmes gjennom fullmektig.

Viktige avtalerettslige forhold

1. Det eksisterer ingen angrerett ved salg/kjøp av fast eiendom.
2. Når et bud er innsendt til megler og han har formidlet innholdet i budet til selger (slik at selger har fått kunnskap om budet), kan budet ikke kalles tilbake. Budet er da bindende for budgiver frem til akseptfristens utløp, med mindre budet før denne tid avslås av selger eller budgiver får melding om at eiendommen er solgt til en annen (man bør derfor ikke gi bud på flere eiendommer samtidig dersom man ikke ønsker å kjøpe flere enn en eiendom).
3. Selger står fritt til å forkaste eller akseptere ethvert bud, og er for eksempel ikke forpliktet til å akseptere høyeste bud.
4. Når en aksept av et bud har kommet frem til budgiver innen akseptfristens utløp er det inngått en bindende avtale.
5. Husk at også et eventuelt bud fra selger til kjøper (såkalte "motbud"), avtalerettslig er et bindende tilbud som medfører at det foreligger en avtale om salg av eiendommen dersom budet i rett tid aksepteres av kjøper.

ENERGIATTEST

Adresse	Bjørgelien 122
Postnummer	5141
Sted	FYLLINGSDALEN
Kommunenavn	Bergen
Gårdsnummer	29
Bruksnummer	518
Seksjonsnummer	6
Andelsnummer	—
Festenummer	—
Bygningsnummer	20748958
Bruksenhetsnummer	H0101
Merkenummer	Energiattest-2024-36071
Dato	08.10.2024

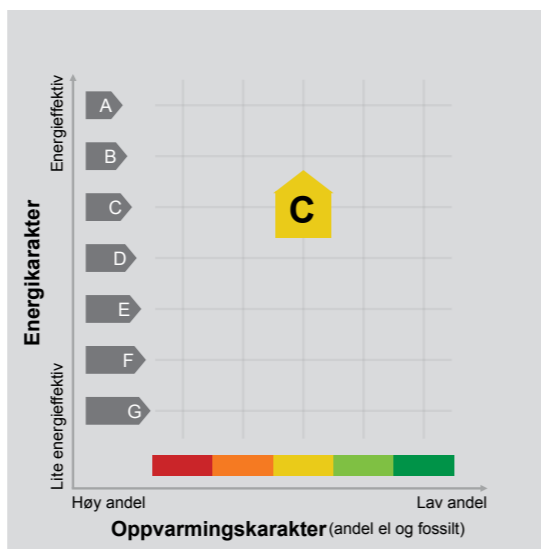

Energimerket angir boligens energistandard. Energimerket består av en energikarakter og en oppvarmingskarakter, se i figuren. Energimerket symboliseres med et hus, hvor fargen viser oppvarmingskarakter, og bokstaven viser energikarakter.

Energikarakteren angir hvor energieffektiv boligen er, inkludert oppvarmingsanlegget. Energikarakteren er beregnet ut fra den typiske energibruken for boligtypen. Beregningene er gjort ut fra normal bruk ved et gjennomsnittlig klima. Det er boligens energimessige standard og ikke bruken som bestemmer energikarakteren. A betyr at boligen er energieffektiv, mens G betyr at

boligen er lite energieffektiv. En bolig bygget etter byggeforskriftene vedtatt i 2010 vil normalt få C.

Oppvarmingskarakteren forteller hvor stor andel av oppvarmingsbehovet (romoppvarming og varmtvann) som dekkes av elektrisitet, olje eller gass. Grønn farge betyr lav andel el, olje og gass, mens rød farge betyr høy andel el, olje og gass. Oppvarmingskarakteren skal stimulere til økt bruk av varmepumper, solenergi, biobrensel og fjernvarme.

Om bakgrunnen for beregningene, se www.energimerking.no.

Målt energibruk

Brukeren har valgt å ikke oppgi målt energibruk.

Hvordan boligen benyttes har betydning for energibehovet

Energibehovet påvirkes av hvordan man benytter boligen, og kan forklare avvik mellom beregnet og målt energibruk. Gode energivaner bidrar til at energibehovet reduseres. Energibehovet kan også bli lavere enn normalt dersom:

- deler av boligen ikke er i bruk,
- færre personer enn det som regnes som normalt bruker boligen, eller
- den ikke brukes hele året.

Gode energivaner

Ved å følge enkle tips kan du redusere ditt energibehov, men dette vil ikke påvirke boligens energimerke.

Energimerkingen kan kun endres gjennom fysiske endringer på boligen.

Tips 1: Følg med på energibruken i boligen

Tips 2: Luft kort og effektivt

Tips 3: Redusér innnetemperaturen

Tips 4: Bruk varmtvann fornuftig

Mulige forbedringer for boligens energistandard

Ut fra opplysningene som er oppgitt om boligen, anbefales følgende energieffektiviserende tiltak. Dette er tiltak som kan gi bygningen et bedre energimerke.

Noen av tiltakene kan i tillegg være svært lønnsomme. Tiltakene bør spesielt vurderes ved modernisering av bygningen eller utskifting av teknisk utstyr.

Tiltaksliste (For full beskrivelse av tiltakene, se Tiltaksliste - vedlegg 1)

- Temperatur- og tidsstyring av elektrisk luftvarme
- Spar strøm på kjøkkenet

- Montere automatikk på utebelysning
- Termostat- og nedbørsstyring av snøsmelteanlegg

Det tas forbehold om at tiltakene er foreslått ut fra de opplysninger som er gitt om boligen. Fagfolk bør derfor kontaktes for å vurdere tiltakene nærmere. Eventuell gjennomføring av tiltak må skje i samsvar

med gjeldende lovverk, og det må tas hensyn til krav til godt innneklima og forebygging av fuktskader og andre byggskader.

Boligdata som er grunnlag for energimerket

Energimerket og andre data i denne attesten er beregnet ut fra opplysninger som er gitt av boligeier da attesten ble registrert. Nedenfor er en oversikt over oppgitte opplysninger, som boligeier er ansvarlig for.

Bygningskategori:	Småhus
Bygningstype:	Tomannsbolig vertikal delt
Byggeår	2009
Bygningsmateriale:	Tre
BRA:	221
Ant. etg. med oppv. BRA:	3
Detaljert vegger:	Nei
Detaljert vindu:	Nei

Teknisk installasjon

Oppvarming:	Elektrisk Varmepumpe Ved
Ventilasjon	Periodisk avtrekk

Der opplysninger ikke er oppgitt, brukes typiske standardverdier for den aktuelle bygningstypen. For mer informasjon om beregninger, se www.energimerking.no/beregninger.

Om grunnlaget for energiattesten

Oppgitte opplysninger om boligen kan finnes ved å gå inn på www.energimerking.no, og logge inn via ID-porten/Altinn. På siden "Eiendommer" kan du søke opp bygninger og hente fram energiattester som er laget tidligere. For å se detaljer for en bolig hvor det er brukt detaljert registrering må du velge "Gjenbruk"

av aktuell attest under Offisielle energiattester i skjermbildet "Valgt eiendom". Boligeier er ansvarlig for at det blir brukt riktige opplysninger. Eventuelle gale opplysninger må derfor tas opp med selger eller utleier da dette kan ha betydning for prisfastsettelsen. Det kan når som helst lage en ny energiattest.

Om energimerkeordningen

Enova er ansvarlig for energimerkeordningen. Energimerket beregnes på grunnlag av oppgitte opplysninger om boligen. For informasjon som ikke er oppgitt, brukes typiske standardverdier for den aktuelle bygningstypen fra tidsperioden den ble bygd i. Beregningsmetodene for energikarakteren baserer seg på NS 3031 (www.energimerking.no/NS3031).

Spørsmål om energiattesten, energimerkeordningen eller gjennomføring av energieffektivisering og tilskuddsordninger kan rettes til Enova Svarer på tlf. 24 24 08 95 eller svarer@enova.no.

Plikten til energimerking er beskrevet i energimerkeforskriften (bygninger).

Nærmere opplysninger om energimerkeordningen kan du finne på www.energimerking.no.

For ytterligere råd og veiledning om effektiv energibruk, vennligst se www.enova.no/hjemme eller ring Enova svarer på tlf. 24 24 08 95.

Tiltaksliste: Vedlegg til energiattesten

Tiltak på elektriske anlegg

Tiltak 1: Temperatur- og tidsstyring av elektrisk luftvarme

For evt. luftvarme uten termostat monteres ny styringsenhet med kombinert termostat og tidsstyring.

Tiltak 2: Tidsstyring av panelovner

Elektriske varmeovner er utstyrt med termostat men har ikke automatikk for tidsstyring / nattsenkning av temperaturen. Dersom ovnene er meget gamle kan det vurderes en utskifting til nye ovner med termostat- og tidsstyring, eller det ettermonteres spareplugg eller automatikk for tidsstyring på eksisterende ovn. Dersom mange ovner skiftes ut bør det vurderes et system hvor temperatur og tidsinnstillinger i ulike rom i boligen styres fra en sentral enhet.

Tiltak 3: Temperatur- og tidsstyring av panelovner

Evt. eldre elektriske varmeovner uten termostat skiftes ut med nye termostatregulerte ovner med tidsstyring, eller det ettermonteres termostat / spareplugg på eksisterende ovn. Dersom mange ovner skiftes ut bør det vurderes et system hvor temperatur og tidsinnstillinger i ulike rom i boligen styres fra en sentral enhet.

Brukertiltak

Tiltak 4: Spar strøm på kjøkkenet

Ikke la vannet renne når du vasker opp eller skyller. Bruk kjeler med plan bunn som passer til platen, bruk lokk, kok ikke opp mer vann enn nødvendig og slå ned varmen når det har begynt å koke. Slå av kjøkkenventilatoren når det ikke lenger er behov. Bruk av microbølgeovn til mindre mengder mat er langt mer energisparende enn komfyren. Tin frossenmat i kjøleskapet. Kjøøl - og frys skal avrimes ved behov for å hindre unødvendig energibruk og for høy temperatur inne i skapet / boksen (nye kjølekap har ofte automatisk avriming). Fjern støv på kjøleribber og kompressor på baksiden. Slå av kaffetraker når kaffen er ferdig traktet og bruk termos. Oppvaskmaskinen har innebygde varmeelementer for oppvarming av vann og skal kobles til kaldvannet, kobles den til varmtvannet øker energibruken med 20 - 40 % samtidig som enkelte vaske - og skylleprosesser foregår i feil temperatur.

Tiltak 5: Vask med fulle maskiner

Fyll opp vaske- og oppvaskmaskinen før bruk. De fleste maskiner bruker like mye energi enten de er fulle eller ikke.

Tiltak 6: Bruk varmtvann fornuftig

Bytt til sparedusj hvis du ikke har. For å finne ut om du bør bytte til sparedusj eller allerede har sparedusj kan du ta tiden på fylling av ei vaskebøtte; nye sparedusjer har et forbruk på kun 9 liter per minutt. Ta dusj i stedet for karbad. Skift pakning på dryppende kraner. Dersom varmtvannsberederen har nok kapasitet kan temperaturen i berederen reduseres til 70gr.

Tiltak 7: Velg hvitevarer med lavt forbruk

Når du skal kjøpe nye hvitevarer så velg et produkt med lavt strømforbruk. Produktene deles inn i energiklasser fra A til G, hvor A er det minst energikrevende. Mange produsenter tilbyr nå varer som går ekstra langt i å være energieffektive. A+ og det enda bedre A++ er merkinger som har kommet for å skille de gode fra de ekstra gode produktene.

Tiltak 8: Tiltak utendørs

Monter urbryter (koblingsur) på motorvarmeren slik at den ikke står på mer enn nødvendig. Skift til sparepærer. Sparepærer på 5, 7, 11, 15, og 20 W tilsvarer glødelamper på henholdsvis 25, 40, 60, 75 og 100 W, og de varer dessuten lenger, 8.000-15.000 timer mot 1.000-2.500 timer for glødelamper. Det kan monteres fotocelle på utebelysningen slik at det automatisk går av/på etter dagslyset/mørket. Eller det kan monteres bevegelsessensor slik at lyset kun går på ved bevegelse og slås av automatisk etter forhåndsinnstilt tid. For snøsmelteanlegg som kun er manuelt styrt av/på eller ift. Lufttemperatur kan det installeres automatikk slik at snøsmelteanlegget både er temperatur- og nedbørsstyrt dvs. når det registreres nedbør og kulde samtidig.

Tiltak 9: Slå av lyset og bruk sparepærer

Slå av lys i rom som ikke er i bruk. Utnytt dagslyset. Bruk sparepærer, spesielt til utelys og rom som er kalde eller bare delvis oppvarmet.

Tiltak 10: Luft kort og effektivt

Ikke la vinduer stå på gløtt over lengre tid. Luft heller kort og effektivt, da får du raskt skifta lufta i rommet og du unngår nedkjøling av gulv, tak og vegger.

Tiltak 11: Redusér innetemperaturen

Ha en moderat innetemperatur, for hver grad temperatursenkning reduseres oppvarmingsbehovet med 5 %. Mennesker er også varmekilder; jo flere gjester – desto større grunn til å dempe varmen. Ha lavere temperatur i rom som brukes sjelden eller bare deler av døgnet. Montér tetningslister rundt trekkfulle vinduer og dører (kan sjekkes ved bruk av myggspiral/røyk eller stearinlys). Sett ikke møbler foran varmeovner, det hindrer varmen i å sirkulere. Trekk for gardiner og persienner om kvelden, det reduserer varmetap gjennom vinduene.

Tiltak 12: Følg med på energibruken i boligen

Gjør det til en vane å følge med energiforbruket. Les av måleren månedlig eller oftere for å være bevisst energibruken. Ca halvparten av boligens energibruk går til oppvarming.

Tiltak 13: Slå el.apparater helt av

Elektriske apparater som har stand-by modus trekker strøm selv når de ikke er i bruk, og må derfor slås helt av.

Tiltak utendørs

Tiltak 14: Montere automatikk på utebelysning

Det kan monteres fotocelle på utebelysningen slik at det automatisk går av/på etter dagslyset/mørket. Eller det kan monteres bevegelsessensor slik at lyset kun går på ved bevegelse og slås av automatisk etter forhåndsinnstilt tid.

Tiltak 15: Termostat- og nedbørsstyring av snøsmelteanlegg

Snøsmelteanlegget er kun manuelt styrt, eller styres kun etter lufttemperatur. Det installeres automatikk slik at snøsmelteanlegget både er temperatur- og nedbørsstyrt. Det kan være i form av en temperatur- og snøføler i bakken, med temperatur - og fuktføler i luften. Snøsmelteanlegget aktiveres kun ved behov dvs. når det registreres nedbør og kulde samtidig.

Tiltak 16: Montere urbryter på motorvarmer

Det monteres urbryter (koblingsur) på motorvarmeren slik at den ikke står på mer enn nødvendig.

Tiltak 17: Skifte til sparepærer på utebelysning

Sparepærer på 5, 7, 11, 15, og 20 W tilsvarer glødelamper på henholdsvis 25, 40, 60, 75 og 100 W. Sparepærer gir like mye lys som vanlige glødelamper, men bruker bare rundt 20% av energien. De varer dessuten lenger, 8.000-15.000 timer mot 1.000 - 2.500 timer for glødelamper.

Tiltak på luftbehandlingsanlegg

Tiltak 18: Montere blafrespjeld på kjøkkenventilator

Dersom kjøkkenventilator ikke har blafrespjeld, bør dette monteres for å redusere luftutskiftningen og dermed varmetapet.

Tiltak 19: Skifte avtrekksvifte på bad til ny med fuktstyring

Dersom avtrekksvifte på bad kun har manuell styring av/på kan det vurderes å montere ny avtrekksvifte med fuktstyring, dvs. at den starter/stopper automatisk ved behov avh. av luftens relative fuktighet og reduserer den totale luftutskiftningen og dermed varmetapet.

aktiv.
Tar deg videre