

aktiv.



Stampavegen 160, 2266 ARNEBERG

**ARNEBERG**



Eiendomsmegler/Partner/Salgsleder

## Marielle Skoglund Skybakmoen

**Mobil** 954 34 787

**E-post** Marielle.Skybakmoen@aktiv.no

### Aktiv Eiendomsmegling Solør

Kaffegata 9, 2270 Flisa. TLF. 954 34 787

## Nøkkelinformasjon

<b>Prisant.:</b>	Kr 1 950 000,-
<b>Omkostn.:</b>	Kr 49 990,-
<b>Total ink omk.:</b>	Kr 1 999 990,-
<b>Selger:</b>	Tobias Rønning og Silje Kristin Kristoffersen Rønning
<b>Salgsobjekt:</b>	Enebolig
<b>Eierform:</b>	Eiet
<b>Byggeår:</b>	1960
<b>BRA-i/BRA Total</b>	225/243 kvm
<b>Tomtstr.:</b>	1 922.1 m <sup>2</sup>
<b>Soverom:</b>	3
<b>Gnr./bnr.</b>	Gnr. 193, bnr. 35
<b>Oppdragsnr.:</b>	1212240126

## Din nye bolig?

Velkommen til Stampavegen 160 og denne hyggelige eiendommen på Arneberg. Her har vi gleden av å presentere en eiendom med landlig beliggenhet og nærhet til blant annet flotte turområder og Hukusjøen med fiske- og bademuligheter. Eiendommen har en opparbeidet og solrik tomt med hage og beplantning og en gårds plass som er gruset. Boligen er oppført i 1960 over to etasjer med kjeller og holder en gjennomgående lys og trivelig standard. Hvis du er på utkikk etter en trivelig enebolig på solrik tomt i landlige omgivelser på Arneberg kan dette være boligen for deg.

Merk deg dette:

- Praktisk planløsning og tre soverom
- Inngjerdet hage og gode solforhold
  - Carport og uthus
- Landlig og med nærhet til turområder



# Innhold

Nøkkelinformasjon .....	2
Om eiendommen .....	4
Plantegning .....	34
Nabolagsprofil .....	36
Egenerklæring .....	67
Budskjema .....	79

# Om eiendommen

## Om boligen

### Areal

BRA - i: 225 m<sup>2</sup>

BRA - e: 18 m<sup>2</sup>

BRA totalt: 243 m<sup>2</sup>

TBA: 24 m<sup>2</sup>

### Enebolig

Bruksareal fordelt på etasje

Kjeller

BRA-i: 65 m<sup>2</sup> To kjellerrom.

1. etasje

BRA-i: 133 m<sup>2</sup> Vindfang, gang, kjøkken, stue, stue/spisestue, to soverom, bad og vaskerom.

BRA-e: 4 m<sup>2</sup> Hunderom.

2. etasje

BRA-i: 27 m<sup>2</sup> Trapperom, loftstue og soverom.

TBA fordelt på etasje

1. etasje

24 m<sup>2</sup>

### Uthus

Bruksareal fordelt på etasje

1. etasje

BRA-e: 14 m<sup>2</sup> Lagerbod og vedskjul.

### Takstmannens kommentar til arealoppmåling

Takhøyder under 1,9 m er grensen for målbart areal, er oppmålt etter NS 3940. Deler med lav takhøyde uten målbart areal i 2. etasje. Carport, ikke beregningsmessig areal.

Ca. areal: 23 m<sup>2</sup>.

### Tomtetype

Eiet

### Tomtestørrelse

1 922.1 m<sup>2</sup>

### **Tomtebeskrivelse**

Eiertomt. Tomten er opparbeidet med hage med beplantning og gruset gårdsplass.

Ifølge matrikkelutskrift er eiendommen registrert med et beregnet areal på 1 922,1 m<sup>2</sup> og et oppgitt areal på 1 922,6 m<sup>2</sup>. Beregnet areal er basert på en oppmåling i digitalt kart, mens oppgitt areal gjerne er hentet fra skylddelingsforretning eller annet historisk delingsdokument. De to sistnevnte er ikke hensyntatt eventuelle senere fradelinger, grensejusteringer, sammenføyninger eller lignende. Det gjøres oppmerksom på at slike type arealangivelser (med eventuelle tilhørende kart) kan være upresise og at man dermed kan få avvik i både areal og grenser ved en eventuell fremtidig oppmåling. Mangel grunnet avvikende grenser og/eller arealsvikt (jf. avhendingslovas § 3-3) kan derfor ikke påberopes.

### **Beliggenhet**

Eiendom med landlig beliggenhet i Åsnes kommune. Her bor du rolig og barnevennlig med fine turmuligheter i nærområdet. Ned til Flisa sentrum er det ca. 12 km. Her finner du et variert utvalg av forretninger, kjøpesenter, caféer og diverse servicetilbud. Er du glad i trening ligger Åsneshallen med ulike kulturaktiviteter, treningssenter og klatrevegg i Flisa. I nærheten av boligen finner du oppmerkede turstier til blant annet Brattåsen og Fjøråsen, samt flere fine turer som passer for folk i alle aldre. I Glomma og Hukusjøen er det både fiske- og bademuligheter. På vinteren finnes det oppkjørte skiløyper i umiddelbar nærhet til boligen, og Åsa skianlegg har lysløype.

### **Adkomst**

Se kartskisse.

### **Bygningssakkyndig**

Sørli Takst AS

### **Type takst**

Tilstandsrapport

### **Byggemåte**

Beskrivelse av byggemåte er hentet fra tilstandsrapport utført av Erik Sørli ved Sørli takst AS.

Enebolig oppført i 1960, tilbygd med carport, veranda og bad i 1988, tilbygd med stue i 1994 og tilbygd med vaskerom omkring 2005. Byggegrunn antatt med breelavsetning. Eldre del: Ikke observert grunnmursplast. Drenering og fuktsikring materialer er ukjent, da den er nedgravd og ikke tilgjengelig. Tilbygget del: Byggegrupp uten etablert drenering. Ikke observert grunnmursplast. Eldre del: Kjelleryttervegger av sparesteinsbetong, delvis isolert med treullsementplater (tresonitt) innvendig.

Tilbygget del med krypkjeller mot nord: Krypkjeller med ringmur. Tilbygget del med krypkjeller mot sør. Krypkjeller under tilbygget del. Murt ringmur av lettklinkerblokker rundt krypkjeller. Takflatene er tekket med betongtakstein. Saltakkonstruksjon. Oppløft i takkonstruksjonen. Lukket og kledd takkonstruksjon. Eldre del: Boligyttervegger i bindingsverk, antatt isolert med flis -og/eller mineralull. Tilbygget del mot sør: Boligyttervegger i bindingsverk, isolert med mineralull. Tilbygget del mot nord: Boligyttervegger i bindingsverk, isolert med mineralull. Karnapp i stue. Yttervegg kledd med tømmermannpanel. Vinduer med 2 lags isolerglass. Observert isolerglass fra 1988 og 1993.

Uthus oppført i 1960. Yttervegg kledd med stående panel. Pulttakkonstruksjon. Takflatene er tekket med bølgeblikkplater. Taket er besiktiget ifra bakkeplan. Plassbygget ytterdør. Gulvflater med tregulv. Oppført i bindingsverk, uisolert. Sperretakkonstruksjon.

Tilstandsrapporten angir også byggetekniske tilstandssvekkelser (tilstandsgrader -TG). For denne eiendommen er det gitt tilstandsgrad TG 2 (avvik som ikke krever umiddelbare tiltak) for følgende bygningsdeler-/komponenter:

- Nedløp og beslag: Det mangler snøfangere på hele eller deler av taket, men det var ikke krav om dette på byggemeldingstidspunktet.
- Takkonstruksjon/loft: Det er påvist muselort og musefeller på loft.
- Dører: Slark i vrider til inngangsdør.
- Balkonger, terrasser og rom under balkonger: Det er påvist fuktskjolder i himling i over veranda. Tørt ved befarings.
- Andre utvendige forhold: Det er påvist fuktskjolder på innvendige overflater og taksperrer. Tørt ved befarings. Antatt etter tidligere fuktproblematikk.
- Overflater: 1.etasje: Knirk i gulv i gang (1.etasje). Glippe i laminatskjøt i stue. Slitt gulv på ett soverom i 1.etasje. Knirk i gulv på ett soverom i 1.etasje. Knirk i gulv på ett soverom i 2.etasje. Eier opplyser: Det er påvist Melbiller i boligen. Utført tiltak.
- Innvendige trapper: Bratt trapp.
- Bad - Overflater gulv: Det er påvist at høydeforskjell fra topp slukrist til gulv/synlig topp membran ved dørterskel er mindre enn 25 mm. Det er påvist avvik i fallforhold til sluk i forhold til krav i forskrift på byggetidspunktet. Ujevne fuger og trapping i fliser.
- Bad - Sluk, membran og tettesjikt: Mer enn halvparten av forventet brukstid er passert på membranløsningen.
- Bad - Ventilasjon: Våtrommet mangler tilluftsventilering, f.eks. spalte/ventil ved dør.
- Bad - Tilliggende konstruksjoner våtrom: Det er i hulltakingen påvist feil utførelse av konstruksjonen. Ingen skade konstatert. Det er påvist fuktsperre bak plate. Skal kun være ett tettesjikt i våtsonen på våtrom.
- Vaskerom - Overflater vegger og himling: Tapet er dårlig festet i hjørne.

- Vaskerom - Overflater gulv: Det er påvist avvik i fallforhold til sluk i forhold til krav i forskrift på byggetidspunktet.
- Vaskerom - Ventilasjon: Våtrommet mangler tilluftsventilering, f.eks. spalte/ventil ved dør.
- Avløpsrør: Mer enn halvparten av forventet brukstid er passert på innvendige avløpsledninger.

Det er gitt tilstandsgrad TG 2 (avvik som kan kreve tiltak) for følgende bygningsdeler-/komponenter:

- Veggkonstruksjon: Det er ingen eller liten lufting i nedre kant av kledning mot grunnmur. Steder med noe fuktopptrekk og råte-forvitringsskader i panelender ned på vannbrett ved vinduer.
- Overflater: Gjenstående arbeider: Mangler del med gulvlist og taklist på soverom i 2.etasje. Det er påvist fuktmerke i panelskjøt over stue. Ved bruk av fuktmåler ble det ikke registrert unormale verdier. Anbefaler ytterligere undersøkelser.
- Radon: Det er ikke foretatt radonmålinger, og bygget er heller ikke utført med radonsperre. Radonmålinger er ikke foretatt, heller ikke andre tiltak mot radon, eiendommen ligger i et område som i NGU Radon aktsomhetskart er definert med "moderat til lav" aktsomhetsgrad.
- Pipe og ildsted: Mer enn halvparten av forventet brukstid er passert på pipe. Rust på sotluke. Merker etter sotvann under sotluke. Riss/avskalinger i ildstein. Sprekk i flere fliser under ildsted. Del med manglende fugemasse i flisfuger. Mangler del med takstein. Enkelte riss i utvendig murpuss.
- Kryp kjeller: Det er manglende fuktsperre på bakken. Observert rester av bygningsavfall i krypkjeller. Trematerialer gir grobunn for sopp og mugg. Trematerialer bør fjernes.
- Innvendige dører: Behov for justering av låsekasse i innerdør til kjeller.
- Bad - Overflater vegger og himling: Vindu og innerdør i våtsonen. Overflatene har passert halvparten av gjenværende levetid.
- Bad - Sanitærutstyr og innredning: Krakkeleringer i servant. Det er påvist fuktskjolder i bunnplate under servant. Tørt ved befaringshengsel. Hengsel er ikke festet til skapdør.
- Vannledninger: Mer enn halvparten av forventet brukstid er passert på innvendige vannledninger. Det er irr på rør. Kondens på vannrør. Rust på rørtilkoblinger.
- Varmtvannstank: Det er ikke påvist tilfredsstillende avrenning eller annen kompensereende løsning fra varmtvannstank. Det er påvist at varmtvannstank er over 20 år.
- Grunnmur og fundamenter: Grunnmuren har sprekkdannelse.

Det er gitt tilstandsgrad TG 3 (store eller alvorlige avvik) for følgende bygningsdeler-/komponenter:

- Vinduer: Det er påvist vinduer med fukt/råteskader. Det er påvist råteskade i stuevindu og baderomsvindu.
- Etasjeskille/gulv mot grunn: Målt høydeforskjell på over 30 mm gjennom hele rommet. Tilstandsgrad 3 gis med bakgrunn i standardens krav til godkjente måleavvik. Målt høydeforskjell på ca. 3 cm i loftstue.
- Rom under terreng: Det er påvist indikasjoner på noe fuktgjennomtrenging inn i kjellermur. Det er foretatt fuksøk med fuktindikator i kjeller. Ved bruk av fuktindikator ble det målt fuktvariasjoner. Fuktinnsig/synlig vann ifra grunnen.
- Innvendige trapper: Åpninger mellom trinn i innvendig trapp er større enn dagens forskriftskrav. Det er ikke montert rekkverk. Det mangler håndløper på vegg i trappeløpet. Større skjevheter i trapp.
- Drenering: Det mangler, eller på grunn av alder er det sannsynlig at det mangler, utvendig fuksikring av grunnmuren ved kjeller/underetasje.
- Forstøtningsmurer: Det er påvist mindre sprekker og/eller skjevheter i muren. Det mangler rekkverk/annen sikring på forstøtningsmuren(e) ut ifra dagens krav. Mosegroing på forstøtningsmur.

For ytterligere/detaljerte beskrivelser av avvik, øvrige tilstandsgrader og bygningsteknisk utførelse, også ved eventuelle andre bygninger, se tilstandsrapport som er et vedlegg i salgsoppgaven.

#### **Sammendrag selgers egenerklæring**

Selger har utarbeidet en egenerklæring (vedlagt salgsoppgaven) som kjøper må gjøre seg kjent med før budgivning. Selger har i egenerklæringen bemerket følgende:

4. Kjenner du til feil eller om har vært utført arbeid/kontroll på vann/avløp?

Svar: Ja, kun av faglært. Byttet trykktank. Byttet kobling på vannpumpe i borrehull. Spyling/rens av borrehull (Kolstad vann og avløp AS). Arbeid utført av Solør Rørservice AS.

5. Kjenner du til om det er/har vært problemer med drenering, fuktinnsig, øvrig fukt eller fuktmerker i underetasje/kjeller?

Svar: Fuktinnsig i jordkjeller.

6. Kjenner du til om det er/har vært utettheter i terrasse/garasje/tak/fasade?

Svar: Lekkasje på tak i 2020. Byttet tak april 2020, egeninnsats m/faglært.



7. Kjenner du til om det er/har vært problemer med ildsted/skorstein/pipe f.eks. dårlig trekk, sprekker, pålegg, fyringsforbud eller lignende?

Svar: Dårlig trekk i klebersteinsovn.

9. Kjenner du til om det er/har vært sopp/råteskader/insekter/skadedyr på eiendommen som rotter, mus, maur eller lignende?

Svar: Mus i 2 etg. Tettet med musebørste oppunder overligger september 2024. Melbiller, under utbedring sommer 2024.

11. Kjenner du til om det er/har vært utført arbeid på el-anlegget eller andre installasjoner (f.eks. oljetank, sentralfyr, ventilasjon)?

Svar: Ja, kun av faglært. Utbedret sikringsskap, samt nye kurser til kjøkken og varmepumpe. Byttet termostat til varmekabler på badrom. Arbeid utført av Arneberg og Lund Elektro AS, Flisa Elektro.

16. Kjenner du til om det har vært utført arbeid på terrasse/garasje/tak/fasade?

Svar: Ja, kun av ufaglært/egeninnsats/dugnad. Forsterket og byttet yttertak april 2020. Bygget isolert hundehus i carport i 2019, samt lagt belegningsstein til hundegård. Byttet enkelte utvendige panelbord på sørvegg i hundegård høst 2024.

23. Kjenner du til om det foreligger skaderapporter/ tilstandsvurderinger eller utførte målinger?

Svar: Tilstandsrapport fra takstmann.

24. Er det andre forhold av betydning ved eiendommen som kan være relevant for kjøper å vite om (f.eks. rasfare, tinglyste forhold eller private avtaler)?

Svar: Vannkilde via borrehull deles på tre andre husstander. Kostnader ifbm. dette deles på fire husstander. Egen avtale foreligger.

## **Innhold**

Boligen inneholder:

1. etasje: Vindfang, gang, kjøkken, stue, stue/spisestue, to soverom, bad og vaskerom. Hunderom.
  2. etasje: Trapperom, loftstue og soverom.
- Kjeller: To kjellerrom.

Eiendommen består også av uthus.

Ovennevnte arealer er hentet fra vedlagte tilstandsrapport og hvor disse arealmålingene er basert på Norsk Standard 3940: 2023 Areal- og volumberegninger av bygninger.

Arealet gjelder for tidspunktet da bygningen(e) ble målt. Beskrivelse av rom er basert på bruken av rommene på befaringstidspunktet. Rommenes bruk kan derfor være i strid med byggeforskriftene og/eller registrert/godkjent bruk. Se eventuelle anmerkninger under punktene «Standard» og/eller «Ferdigattest/brukstillatelse».

Arealbegreper:

BRA-i (internt bruksareal) - Bruksareal av boenheten(e) innenfor omsluttende vegger.

BRA-e (eksternt bruksareal) - Bruksareal av alle rom som ligger utenfor boenheten(e), men som tilhører denne/disse.

BRA-b (innglasset balkong mv.) - Bruksareal av innglasset balkong, veranda eller altan når denne er tilknyttet boenheten(e).

TBA (terrasse- og balkongareal/åpent areal) - Arealet av terrasser, åpne balkonger, verandaer eller altaner tilknyttet boenheten(e).

### **Standard**

Velkommen

Du møtes av en gruset gårdsplass med gode parkeringsmuligheter og med carport med plass til to biler. Inngangspartiet ligger i tilknytning til innglasset terrasse og tar deg inn til lysmalt vindfang og gang med omkleddningsmuligheter.

Stuer

Det er flere stuer i boligen med muligheter for å kunne innrede i flere soner. Først møtes du av en mindre stue med lyse overflater og hvor det er klebersteinsovn. Videre kommer du til den hovedstuen med god takhøyde og fint lysinnslipp. Her er det god plass til sofagruppe, TV-møblement og spisebord. Midt i rommet er det peis i tillegg til varmepumpe. Fra stuen er det utgang til skjermet og hyggelig uteplass som er steinlagt og hvor det er utepeis.

Kjøkken

Heltre kjøkkeninnredning med speilfronter på over- og underskap. Heltre benkeplate og flislagt benkerygg. Det er avsatt plass til frittstående hvitevarer som komfyr, kjøle-/fryseskap og oppvaskmaskin.

Soverom

Boligen har tre soverom, to i 1. etasje og ett i 2. etasje med fin plass til seng og nattbord.

Bad

Badet er fra omkring 2005 med våtromsplater på veggene og flislagt gulv med varmekabler. Baderomsinnredning med skap, heldekkende servant og speil med lys i overkant. For øvrig er det badekar m/ glassvegg og dusjbatteri og gulvstående toalett.

På innsiden av badet er det separat vaskerom med egen utgang som tar deg til hagen.

### **Innbo og løsøre**

Bransjens liste over løsøre og tilbehør legges til grunn for salget dersom ikke annet fremkommer av salgsoppgaven. Listen følger vedlagt salgsoppgaven. Det er full avtalefrihet om hva som skal følge med bolig og fritidsbolig ved salg. Hvis hvitevarer og/eller annet teknisk utstyr medfølger, gis det ingen garantier i forhold til tilstand, funksjonalitet og levetid på disse.

### **Hvitevarer**

Kun hvitevarer som er spesifikt angitt i salgsoppgaven, følger med. Dette gjelder uavhengig av om hvitevaren(e) eventuelt kan anses som integrerte.

### **TV/Internett/Bredbånd**

Det er fiber på eiendommen.

### **Parkering**

I carport eller på egen gårdsplass.

### **Diverse**

Det elektriske anlegget ble sist gang kontrollert i 2003, uten pålegg om utbedringer. Dette gir likevel ingen garanti for at anlegget er uten feil/mangler eller er tilpasset dagens krav og/eller bruksmønster. Intervallene på disse tilsynene vil i fremtiden være avhengig av lokale risikovurderinger. Historisk sett har boliger normalt blitt kontrollert omtrent hvert 20. år.

## Energi

### **Oppvarming**

- Varmekabler i vindfang og på bad.
- Varmepumpe og peis i stuen.
- Klebersteinsovn i en stue.

## Økonomi

### **Tot prisant. ekskl. omk.**

Kr 1 950 000

### **Kommunale avgifter**

Kr 9 324

### **Kommunale avgifter år**

2023

### **Info kommunale avgifter**

Kommunale avgifter utgjorde totalt ca. kr 9.324,- for 2023. I disse inngikk eiendomsskatt, renovasjon samt slam. Feie- og tilsynsgebyr utgjorde kr 650,- av disse og faktureres direkte fra Midt-Hedmark brann- og feievesen. Størrelse på renovasjonsavgift avhenger av størrelse på dunke(er). Feie- og tilsynsgebyr avhenger av hvor mange pipeløp som må feies/inspiseres. Det gjøres oppmerksom på at avgiftene normalt justeres/reguleres årlig.

### **Eiendomsskatt**

Kr 3 295

### **Eiendomsskatt år**

2023

### **Formuesverdi primær**

Kr 308 817

### **Formuesverdi primær år**

2022

### **Formuesverdi sekundær**

Kr 1 173 506

### **Formuesverdi sekundær år**

2022

### **Andre utgifter**

Utover det som er nevnt under punktet "kommunale avgifter" og "vei, vann og avløp", påløper kostnader til for eksempel strøm, fyring/brensel, forsikring, innvendig/utvendig vedlikehold og abonnement til tv og internett.

### **Tilbud lånefinansiering**

Aktiv Eiendomsmegling samarbeider med sparebankene i Eika Alliansen om formidling av finansielle tjenester. Ta gjerne kontakt med megler for formidling av et uforpliktende tilbud om finansiering. Meglerforetaket kan motta provisjon ved formidling av finansielle tjenester.

## Offentlige forhold

### **Eiendommens betegnelse**

Gårdsnummer 193, bruksnummer 35 i Åsnes kommune.

### **Tinglyste heftelser og rettigheter**

På eiendommen er det tinglyst følgende heftelser og rettigheter som følger eiendommens matrikkel ved overskjøting til ny hjemmelshaver:

3418/193/35:

14.07.1970 - Dokumentnr: 1957 - Erklæring/avtale  
Bestemmelse om felles vannverk/ledning  
Gjelder denne registerenheten med flere

21.05.1987 - Dokumentnr: 1712 - Erklæring/avtale  
Bestemmelse om felles vannverk/ledning  
Gjelder denne registerenheten med flere

02.04.1993 - Dokumentnr: 1010 - Målebrev  
Veggrunn gnr 222 bnr 2  
Gjelder denne registerenheten med flere

### **Ferdigattest/brukstillatelse**

Det er ikke utstedt ferdigattest eller midlertidig brukstillatelse for noe av bygningsmassen.

Som et utgangspunkt skal det foreligge ferdigattest. Det er innført bestemmelser i plan- og bygningsloven som sier at ferdigattest ikke vil bli gitt for oppførte bygg som er søkt før 01.01.1998. Man kan dermed ikke søke om ferdigattest for slike bygg. Dette betyr ikke at ulovlig oppførte bygg blir lovlige, men bare at byggesaken ikke lenger skal avsluttes med ferdigattest. Det skal uansett foreligge midlertidig brukstillatelse. Midlertidig brukstillatelse er en forutsetning for at et tiltak kan tas i bruk. Manglende midlertidig brukstillatelse betyr da rent formelt at bygget ikke er lovlig tatt bruk.

Det er mottatt byggetegninger fra kommunen for tilbygg av bolig datert 1988 og 1993. Byggetegningene samsvarer med dagens bruk av rommene, bortsett fra vaskerom som ikke fremkommer.

Det er ikke mottatt byggetegninger øvrige bygningsdeler. Man har derfor ikke kunnet kontrollere hvor vidt dagens bygninger og planløsning (herunder formål/bruk) er godkjent eller er i samsvar med eventuelle godkjente tegninger og tiltak. Dette betyr videre at det kan være rom som er inntatt som primærrom/-areal i tilstandsrapport, men som ikke er godkjent for varig opphold.

Ovennevnte medfører at man ikke vet hvor vidt eiendommen har lovlighetsmangler eller ikke. Konsekvenser av lovlighetsmangler er at kommunen for eksempel kan gi pålegg om tilbakeføring.

Kommunen kan også innkreve tvangsmulkt frem til manglene er brakt i orden. Kjøper overtar ansvar og risiko for nevnte forhold.

Avvik beskrevet ovenfor er å anse som lovlighetsmangler. Konsekvenser av lovlighetsmangler er at kommunen for eksempel kan gi pålegg om tilbakeføring. Kommunen kan også innkreve tvangsmulkt frem til manglene er brakt i orden. Kjøper overtar ansvar og risiko for nevnte forhold.

### **Vei, vann og avløp**

Eiendommen har adkomst fra privat vei. Det er ikke kjent med at det er opprettet eller tinglyst avtale om veirett.

Eiendommen har privat vann fra borehull på egen tomt. Avtale om deling med tre andre eiendommer hvor utgifter fordeles likt mellom brukerne. Det er installert egen strømmåler.

Privat avløp. Kommunen opplyser at infiltrasjonsgrøft er fra 1993.

Det vil på generelt grunnlag kunne hefte usikkerhet ved private vann- og avløpsanlegg over tid. For eksempel kan spredegrøfter tettes, nye offentlige krav kan gjøre eksisterende avløpsanlegg utilfredsstillende samt at grunnvannstand og øvrige forhold medføre endring i kvalitet og mengde på vann fra borehull og brønner. Det er ikke kjent med at det har blitt tatt vannprøver de senere årene. Det gjøres oppmerksom på at kommunene driver fortløpende kartleggingsarbeid av private anlegg. Dette kan innebære framtidige krav om utbedring av eiendommens avløpsanlegg.

### **Regulerings og arealplaner**

Eiendommen omfattes av kommuneplan for Åsnes kommune (2019-2030), hvor eiendommen er avsatt/utnyttet til Landbruks-, natur- og friluftsområde samt reindrift (LNFR). Det gjøres oppmerksom på at oppføring av nye tiltak vil falle utenfor LNFR-formålet, og kan ikke skje uten etter dispensasjon eller reguleringsplan. Eiendommen omfattes av hensynssone H220\_41 gul sone for støy iht. T-1442.

Det gjøres oppmerksom på at uthuset ligger helt inntil grensen mot sør.

### **Adgang til utleie**

Det er ikke kjent at det foreligger offentligrettslige regler som er til hinder for at hele eiendommen leies ut.

### **Legalpant**

Kommunen har legalpant i eiendommen for forfalte krav på eiendomsskatt, og kommunale avgifter/gebyrer.

## Kommentar konsesjon

Erverv av eiendommen er konsesjonsfritt.

# Kontraktsgrunnlag

## Salgs- og betalingsvilkår

Eiendommen skal overleveres til kjøper i tråd med det som er avtalt. Det er viktig at kjøper setter seg grundig inn i alle salgsdokumentene, herunder salgsoppgave, tilstandsrapport og selgers egenerklæring. Kjøper anses kjent med forhold som er tydelig beskrevet i salgsdokumentene. Forhold som er beskrevet i salgsdokumentene kan ikke påberopes som mangler. Dette gjelder uavhengig av om kjøper har lest dokumentene. Alle interessenter oppfordres til å undersøke eiendommen nøye, gjerne sammen med fagkyndig, før bud inngis. Kjøper som velger å kjøpe usett, kan som hovedregel ikke gjøre gjeldende som mangel noe kjøper burde blitt kjent med ved undersøkelse av eiendommen, eller som er tydelig beskrevet i salgsdokumentene. Hvis noe trenger avklaring, anbefaler vi at kjøper rådfører seg med eiendomsmegler eller en fagkyndig før det legges inn bud.

Kjøper har krav på at eiendommen er i henhold til avtalen. Hvis det ikke er avtalt noe særskilt, kan eiendommen ha en mangel dersom den ikke er slik kjøper må kunne forvente ut ifra blant annet boligens alder, type og synlige tilstand. Det samme gjelder hvis det er holdt tilbake eller gitt uriktige opplysninger om eiendommen som ikke er rettet i tide på en tydelig måte, og man må gå ut fra at opplysningen har virket inn på avtalen. En bolig som har blitt brukt i en viss tid, har vanligvis blitt utsatt for slitasje, og skader kan ha oppstått. Slik bruksslitasje må kjøper regne med, og det kan avdekkes enkelte forhold etter overtakelse som gjør utbedringer nødvendig. Normal slitasje og skader som trenger utbedring, er innenfor hva kjøper må forvente, og vil ikke utgjøre en mangel.

Boligen kan også ha en mangel hvis opplyst areal avviker fra faktisk størrelse. Avviket må være minst 2 prosent, og minst 1 kvadratmeter. Det er likevel ikke en mangel dersom selger godtgjør at kjøperen ikke la vekt på opplysningen, jf. avhendingsloven § 3-3 (2).

Ved beregning av et eventuelt prisavslag eller erstatning, må kjøper selv dekke tap/kostnader opp til et beløp på kr 10 000 (egenandel). Egenandel kommer først på tale når det er konstatert mangel ved eiendommen.

Hvis kjøper ikke er forbruker, selges eiendommen "som den er", og selgers ansvar er da begrenset, jf. avhl. § 3-9, første ledd 2. pkt. Avhl. § 3-3 (2) fravikes, og hvorvidt et innendørs arealavvik karakteriseres som en mangel vurderes etter avhl. § 3-8. Informasjon om kjøpers undersøkelsesplikt, herunder oppfordringen om å undersøke eiendommen nøye, gjelder også for kjøpere som ikke anses som forbrukere.

Med forbrukerkjøp menes kjøp av eiendom når kjøperen er en fysisk person som ikke hovedsakelig handler som ledd i næringsvirksomhet.

### **Overtakelse**

Overtakelse etter nærmere avtale med selger.

Dersom annet ikke avtales, sendes skjøte/hjemmelsdokument for tinglysing i etterkant av overtakelse.

### **Budgivning**

Budgivning i forbrukerforhold

Budgivere oppfordres til å legge inn bud elektronisk. Dette gjøres på eiendommens hjemmeside på [aktiv.no](http://aktiv.no), ved å bruke «Gi bud»-knappen. Ved elektronisk budgivning, samtykker budgiver til elektronisk kommunikasjon. Eiendomsmegler skal legge til rette for en forsvarlig avvikling av budrunden og kan ikke videreformidle bud med en kortere akseptfrist enn kl. 12.00 første virkedag etter siste annonserte visning. Etter klokken 11:30 anbefaler vi akseptfrist på minimum 30 minutter. Bud bør legges inn i god tid før konkurrerende buds akseptfrist utløper. For øvrig henvises til forbrukerinformasjon om budgivning i salgsoppgaven. Oppdragsgiver er oppfordret til å ikke ta imot bud direkte fra budgiver, men å henvise budgiver videre til megler. Som kjøper vil du få forelagt kopi av budjournal. Alle bud vil bli gjort kjent for kjøper og selger i handelen. Øvrige budgivere kan be om å få en kopi av budjournal i anonymisert form.

Budgivning utenfor forbrukerforhold

Budgivere oppfordres til å legge inn bud elektronisk. Dette gjøres på eiendommens hjemmeside på [aktiv.no](http://aktiv.no), ved å bruke «Gi bud»-knappen. Ved elektronisk budgivning, samtykker budgiver til elektronisk kommunikasjon. Det anbefales at hvert bud har en akseptfrist som muliggjør en forsvarlig avvikling av budrunden. Vi anbefaler minimum 30 minutter akseptfrist. Oppdragsgiver er oppfordret til å ikke ta imot bud direkte fra budgiver, men å henvise budgiver videre til megler.

Opplysningene i salgsoppgaven er godkjent av selger. Alle interessenter oppfordres imidlertid til grundig besiktigelse av eiendommen, gjerne sammen med fagmann før bud inngis.



### **Omkostninger kjøpers beskrivelse**

Salgsoppdrag

1 950 000 (Prisantydning)

---

Omkostninger

48 750 (Dokumentavgift)

240 (Panteattest kjøper)

500 (Tinglysningsgebyr pantedokument)

500 (Tinglysningsgebyr skjøte)

15 100 (Boligkjøperforsikring – fem års varighet (valgfritt))

2 800 (Boligkjøperforsikring Help Pluss - ett års varighet (valgfritt))

---

49 990 (Omkostninger totalt)

65 090 (med Boligkjøperforsikring - fem års varighet)

67 890 (med Boligkjøperforsikring inkludert ett år med Help Pluss)

---

1 999 990 (Totalpris. inkl. omkostninger)

2 015 090 (Totalpris. inkl. omkostninger (med Boligkjøperforsikring - fem års varighet))

2 017 890 (Totalpris. inkl. omkostninger (med Boligkjøperforsikring inkludert ett år med Help Pluss))

---

Regnestykket forutsetter at det kun tinglyses ett pantedokument og at eiendommen selges til prisantydning. Det tas forbehold om endringer i offentlige avgifter/gebyrer.

### **Omkostninger kjøpers beløp**

Kr 49 990

### **Betalingsbetingelser**

Med mindre annet er avtalt forutsettes det at kjøpesum inkludert omkostninger er innbetalt og disponibelt på meglerforetakets klientkonto innen overtakelse.

Kjøpesummen skal innbetales fra norsk finansinstitusjon og/eller fra kjøpers egen konto i norsk finansinstitusjon.

### **Hvitvaskingsreglene**

Megler har plikt til å gjennomføre kundetiltak. Hvis kjøper ikke bidrar til at megler får gjennomført kundetiltak og dette fører til at transaksjonen ikke kan gjennomføres eller blir forsinket, misligholder kjøper avtalen. Etter 30 dager er misligholdet vesentlig. Dette gir selger rett til å heve og gjennomføre deknings salg for kjøpers regning.

### **Personopplysningsloven**

Personopplysninger blir behandlet i samsvar med personopplysningsloven.

### **Boligselgerforsikring**

Selger har tegnet boligselgerforsikring som dekker selgers ansvar etter avhendingsloven begrenset oppad til kr 14.000.000,-. Det er boligdelen av eiendommen som dekkes av forsikringen.

### **Boligkjøperforsikring**

Vedlagt i salgsoppgaven følger informasjon om Boligkjøperforsikring og Boligkjøperforsikring Pluss fra HELP Forsikring AS. Boligkjøperforsikring er en rettshjelpsforsikring som gir trygghet og profesjonell juridisk hjelp dersom det oppdages uventede feil eller mangler ved boligen de neste fem årene. Boligkjøperforsikring Pluss har samme dekning som boligkjøperforsikring, med tillegg av fullverdig advokathjelp på viktige rettsområder i privatlivet. Boligkjøperforsikring Pluss betales årlig. Les mer om begge forsikringene i vedlagte materiell eller på [help.no](http://help.no). Det gjøres oppmerksom på at boligkjøperforsikring kun kan tegnes av forbruker. Meglerforetaket mottar kr 4 200/4 600/5 000 i kostnadsgodtgjørelse, avhengig av boligtype, samt et tillegg på kr 1 000 ved salg av Boligkjøperforsikring Pluss.

### **Meglervederlag**

Det er avtalt en provisjon på 2,7 % av salgssummen, minimum kr 49.000,- ved gjennomføring av salgsoppgjøret. I tillegg kommer tilretteleggingsgebyr (kr 15.900,-), visningshonorar (kr 2.500,- per stykk), oppgjørshonorar (kr 6.250,-), markedsplan (kr 18.900,-) samt innhenting av opplysninger og tinglysing av sikringsobligasjon (kr 11.900,-). Alle beløp er inklusive mva. Meglerforetaket har ikke krav på provisjon og oppgjørshonorar dersom handel ikke kommer i stand i oppdragstiden eller hvis oppdraget sies opp.

**Oppdragsansvarlig**

Marielle Skoglund Skybakmoen  
Eiendomsmegler/Partner/Salgsleder  
Marielle.Skybakmoen@aktiv.no  
Tlf: 954 34 787

Vilde Lindhjem Stokke  
Eiendomsmegler  
vilde.lindhjem.stokke@aktiv.no  
Tlf: 993 33 138

**Ansvarlig megler**

Marielle Skoglund Skybakmoen  
Eiendomsmegler/Partner/Salgsleder  
Marielle.Skybakmoen@aktiv.no  
Tlf: 954 34 787

Aktiv Eiendomsmegling Solør AS, Kaffegata 9  
2270 Flisa  
Tlf: 954 34 787

**Salgsoppgavedato**

07.10.2024



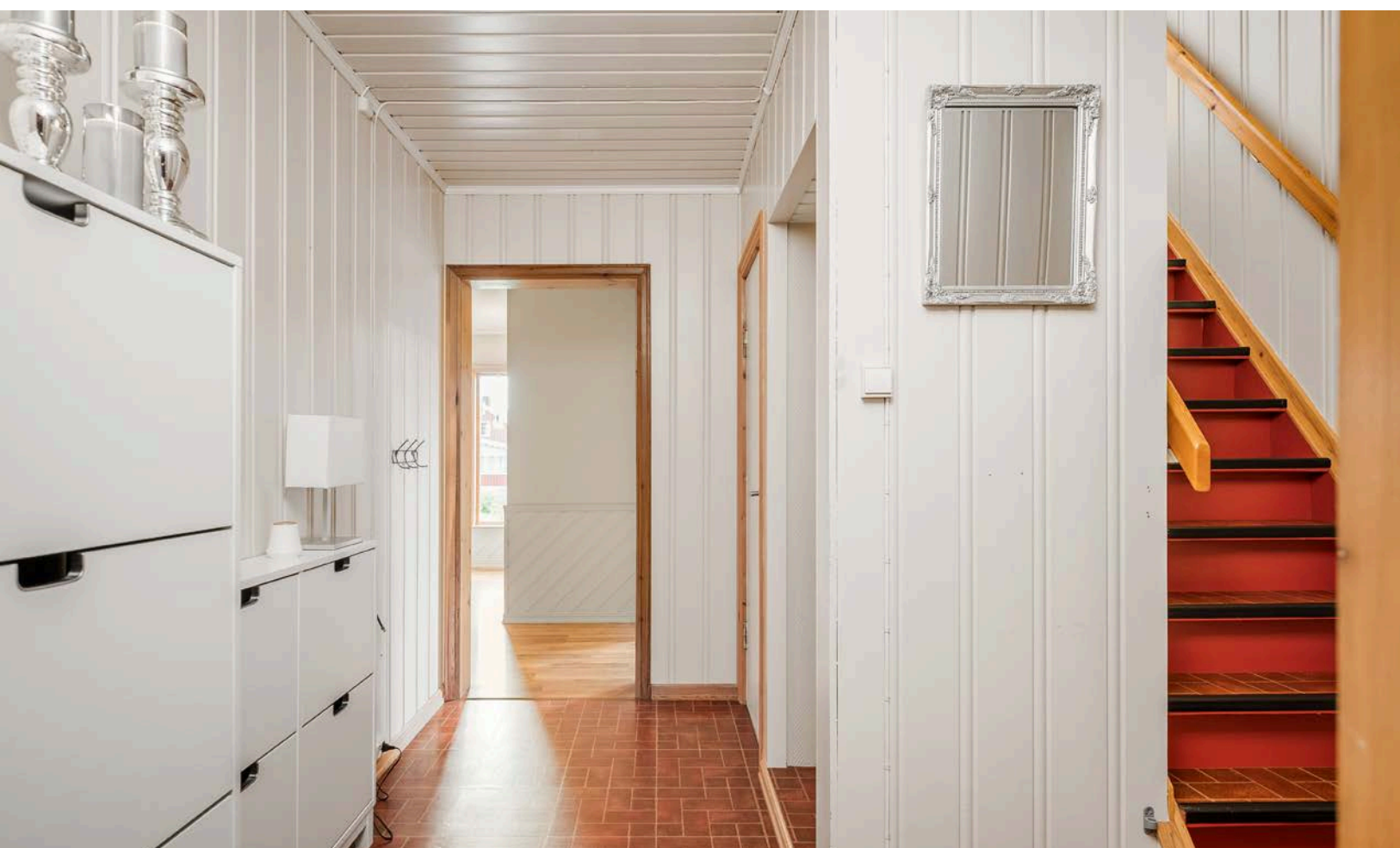























# Plantegning



Plantegningen er en ikke målbart illustrasjon og avvik kan forekomme.

Plantegningen er ikke i målestokk og noe avvik kan forekomme.  
Megler/selger tar ikke ansvar for evt. feil.



# Plantegning



Plantegningen er en ikke målbar illustrasjon og avvik kan forekomme.

Plantegningen er ikke i målestokk og noe avvik kan forekomme.  
Megler/selger tar ikke ansvar for evt. feil.

# Plantegning

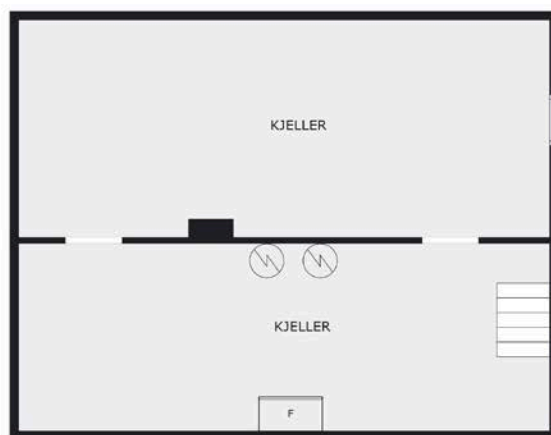

Plantegningen er en ikke målbar illustrasjon og avvik kan forekomme.

Plantegningen er ikke i målestokk og noe avvik kan forekomme.  
Megler/selger tar ikke ansvar for evt. feil.

# Vedlegg

# Nabolagsprofil

Stampavegen 160

## Offentlig transport

🚶 Persbybakken 3 min 🚶  
Linje 780, 789 0.2 km

✈ Oslo Gardermoen 1 t 36 min 🚶

## Skoler

Solør Montessoriskole (1-7 kl.) 15 min 🚶  
19 elever, 2 klasser 12.6 km

Flisa skole (1-7 kl.) 16 min 🚶  
256 elever, 16 klasser 13 km

Sønsterud skole (1-7 kl.) 22 min 🚶  
138 elever, 7 klasser 19.4 km

Åsnes ungdomsskole (8-10 kl.) 16 min 🚶  
200 elever, 20 klasser 13.3 km

Solør vgs. avd. Flisa 15 min 🚶  
250 elever 13.1 km

Solør vgs. avd. Våler 28 min 🚶

## Aldersfordeling barn (0-18 år)

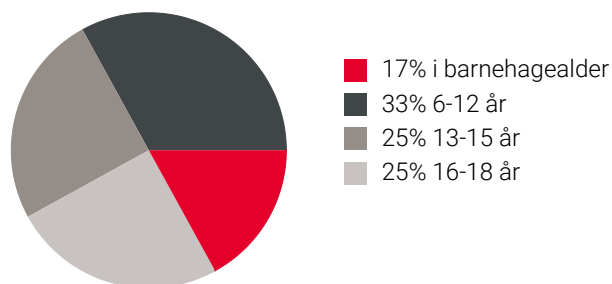

## Aldersfordeling

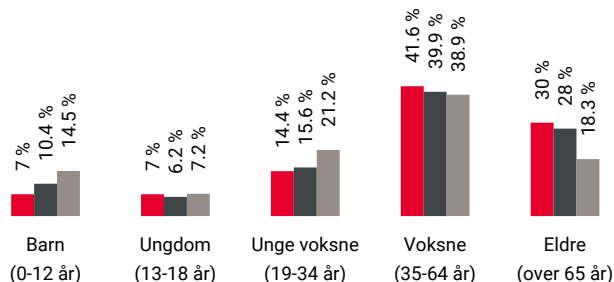

Område	Personer	Husholdninger
📍 Grunkrets: Østmo-korsmo	260	177
🏠 Kommune: Åsnes	7 211	4 412
🇳🇴 Norge	5 425 412	2 654 586

## Barnehager

Mosogn barnehage (0-5 år) 3 min 🚶  
34 barn 2.3 km

Jara barnehage (1-5 år) 8 min 🚶  
17 barn 5.8 km

Solør Montessori barnehage (0-5 år) 15 min 🚶  
32 barn 12.6 km

## Dagligvare

Joker Amundsen 8 min 🚶  
Post i butikk, PostNord 6.3 km

Coop Extra Kirkenær 13 min 🚶

## Sport

🏀 Jara skole, gymsal 8 min 🚶  
Aktivitetshall 5.7 km

🏈 Åsa fotballbane 9 min 🚶  
Fotball 6.2 km



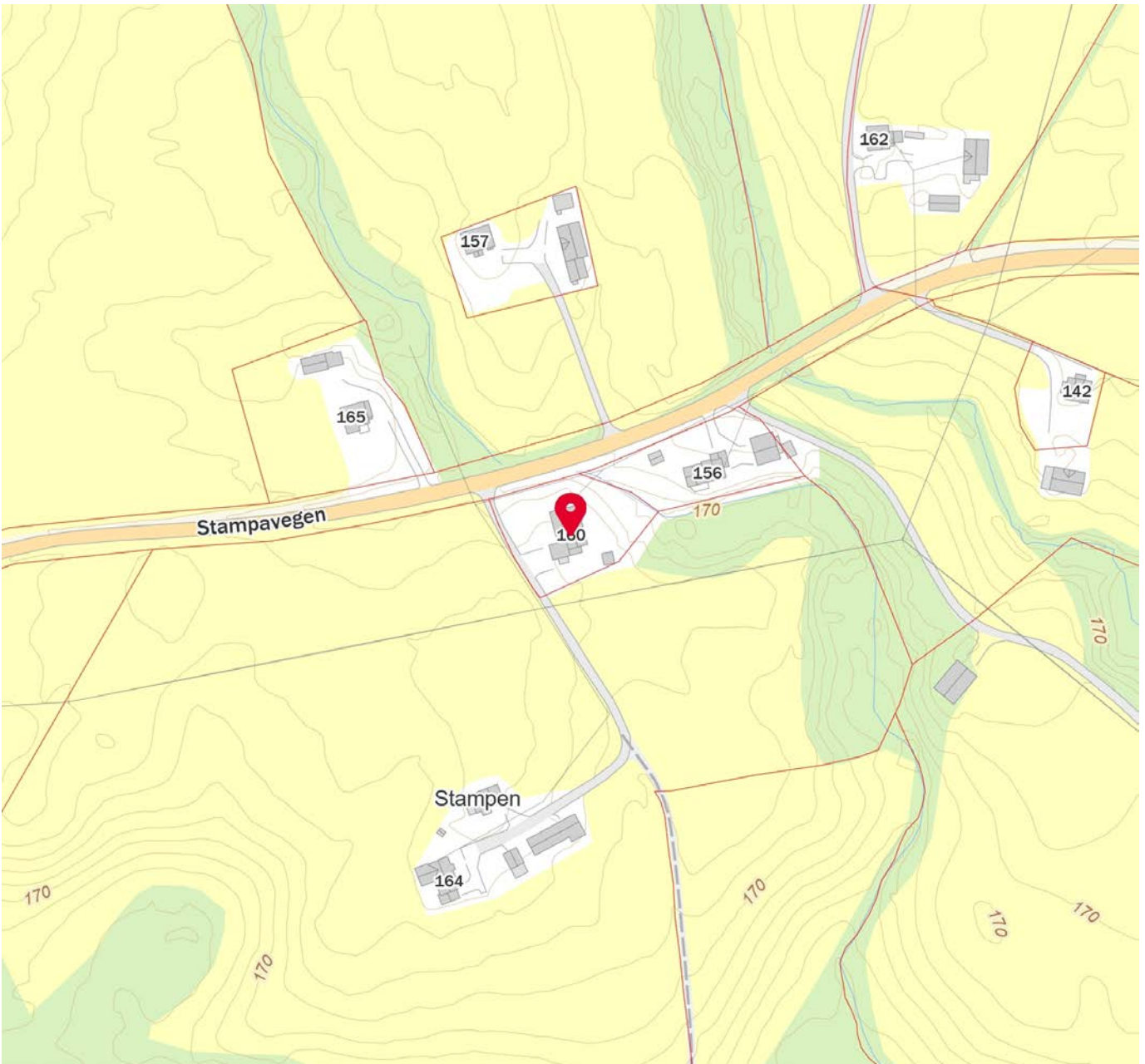

🏊 Gym i gata 13 min 🚶

🏃 Puls Flisa 15 min 🚶



Innholdet i nabolagsprofilen er hentet fra ulike datakilder, og feil eller mangler kan forekomme. Vurderinger og sitater er innhentet på web og gir uttrykk for hvordan naboene vurderer nabolaget. FINN.no AS kan ikke holdes ansvarlig for feil/mangler i profilen. Copyright © Finn.no AS 2024

# Tilstandsrapport

 Enebolig  
 Stampavegen 160, 2266 ARNEBERG  
 ÅSNES kommune  
 # gnr. 193, bnr. 35

Sum areal alle bygg: BRA: 243 m<sup>2</sup> BRA-i: 225 m<sup>2</sup>



Befaringsdato: 01.10.2024

Rapportdato: 07.10.2024

Oppdragsnr.: 14566-1720

Referansenummer: ST7898

Autorisert foretak: Sørlie Takst AS

Sertifisert Takstingeniør: Erik Sørlie

Vår ref:



Rapporten kan brukes i inntil ett år etter befaringsdatoen, og kan ikke gjenbrukes ved flere boligsalg i denne perioden. For eiendomsoverdragelser fra 1.1.2024, må selger sørge for at areal i rapporten er oppdatert og følger ny bransjestandard for areal. Skjer det endringer, oppstår skader også videre på boligen, bør du som selger be om oppdatert rapport.

## Norsk takst

Norsk takst er bransjeorganisasjonen for landets bygningssakkyndige og takstforetak, med om lag 1400 sertifiserte medlemmer fordelt på omtrent 1000 bedrifter. I boligomsetningen regnes takstrapportene som et helt avgjørende element i den informasjonen som gjøres tilgjengelig for kjøper. Årlig leverer medlemmene rundt 120.000 slike takster. Det gir unik oversikt over norske boliger, og bidrar til at alle oppdrag kan utføres med utgangspunkt i erfaringsbasert kvalitet.



Det stilles høye krav til utdanning, sertifisering og yrkesetikk. Norsk takst er opptatt av at boligomsetningen skal være trygg, og legger vekt på å opptre uavhengig av andre bransjeaktører. Bygningssakkyndige fakturerer sine tjenester uten hensyn til hvilken pris som oppnås, og skal heller ikke på annen måte ha noen egeninteresse knyttet til handelen.

Uavhengighet og god fagkunnskap har over tid bygget troverdighet og tillit. Både selger og kjøper skal kunne stole på bygningssakkyndiges vurderinger. For tilfeller der det likevel skulle oppstå misnøye med utført arbeid, har vi sammen med Forbrukerrådet etablert en klagenemnd.

Norsk takst har en sentral rolle i utviklingen av norske standarder, regler og profesjonsprinsipper, og representerer bransjen i alle relevante internasjonale fora. Dette sikrer at norske bygningssakkyndige tidlig kan tilpasse seg krav og bransjetrender fra utlandet, samtidig som takseringsfaget får en norsk stemme på verdensbasis. Organisasjonen bidrar i næringspolitisk sammenheng, og har vært en pådriver for å sikre at lover og regler gir trygghet for forbrukerne i boligomsetningen.

## Sørli Takst AS

Sørli Takst AS er ett takseringsfirma lokalisert i Hamar. Vi tilbyr en detaljert og grundig takstrapport av din bolig.

### Rapportansvarlig

Erik Sørli

Uavhengig Takstingeniør

erik@stakst.no

97 12 29 16



# Dette trenger du å vite om tilstandsrapporten



## Hva er en tilstandsrapport?

En tilstandsrapport beskriver synlige skader/avvik eller tegn på skader/avvik på boligen. Rapporten fremhever vanligvis ikke positive egenskaper ved boligen.



## Hva vurderer en bygningsakkyndig?

Den bygningsakkyndige vurderer boligen ut fra hva man kan forvente av en bygning av samme alder og type. Vurderingen gjøres som regel mot hvordan det var vanlig å bygge og regler som gjaldt da boligen ble oppført (søknadstidspunktet). Forhold som er vanlige for bygningens alder, slik som slitasje etter normal bruk regnes ikke som avvik.



## Hva inneholder tilstandsrapporten?

Den bygningsakkyndige undersøker rom og bygningsdeler slik det kommer frem av [Forskrift til avhendingsloven](#). Tilstandsrapporten inneholder bare avvik som den bygningsakkyndige kan se eller kontrollere med enkle hjelpemidler. Det gjøres ikke nærmere undersøkelser slik som åpning av vegger eller andre bygningsdeler. I vegg mot våtrom og rom under terreng kan det borres et hull for å gjøre enkle undersøkelser slik som fuktøk.

## Når du kjøper en brukt bolig

Når du kjøper en brukt bolig, er det viktig å være oppmerksom på at dette ikke kan sammenlignes med å kjøpe en ny bolig. Måten boligen ble bygget på kan være annerledes enn i dag. Bygninger svekkes over tid, og utsettes for slitasje blant annet på grunn av bruk og vær og vind. Mange boliger fornyes helt eller delvis, noen i flere omganger, eller det oppføres tilbygg. Særlig for boliger som er pusset opp eller endret, er det viktig å merke seg at fornyelse av overflater ikke nødvendigvis betyr at bygningsdeler under er forbedret.

## Vurdering mot byggeår

Den bygningsakkyndige vil vurdere boligen mot hvordan det var vanlig å bygge og regler som gjaldt da bygningen ble oppført (søknadstidspunktet). Den bygningsakkyndige ser etter avvik som har betydning for og som reduserer boligens funksjon og verdi, og som kommer frem av Forskrift til avhendingslova. Noen rom og bygningsdeler slik som bad og vaskeom, og forhold som gjelder sikkerhet mot brann, rekkverk og trapper osv., vil den bygningsakkyndige vurdere mot dagens regelverk. Etter dagens regelverk vil disse kunne få en tilstandsgrad 2 eller 3 uten at det nødvendigvis er krav om at avviket må utbedres.

## Tilstandsrapporten beskriver ikke hele boligen

**BYGNINGSSAKKYNDIGE SER FOR EKSEMPEL IKKE PÅ (MED MINDRE BYGNINGSDELEN ER NEVNT I RAPPORTEN)**

- vanlig slitasje og normal vedlikeholdstilstand
- bagatellmessige forhold som ikke påvirker bygningens bruk eller verdi vesentlig
- etasjeskillere
- tilleggsbygg slik som garasje, bod, annek, naust også videre
- utvendige trapper
- støttemurer
- skjulte installasjoner
- installasjoner utenfor bygningen
- full funksjonstesting av el- og VVS-installasjoner
- geologiske forhold og bygningens plassering på grunnen
- bygningens planløsning
- bygningens innredning
- løspore slik som hvitevarer
- utendørs svømmebasseng og pumpeanlegg
- bygningens estetikk og arkitektur
- bygningens lovlighet (bortsett fra bruksendringer, brannceller og forhold som åpenbart kan påvirke helse, miljø og sikkerhet)
- fellesarealer (med mindre boligeier har vedlikeholdsplikt for fellesarealer og dette er kjent for bygningsakkyndig, eller fellesarealet har en særlig tilknytning til boligen).

© iVerdi 2023 © Norsk takst 2023

Malen til denne rapporten, inkludert standardtekstene fra Norsk takst, er vernet etter åndsverkloven og kan kun benyttes av medlemsforetakene i Norsk takst og av takstingeniører som er sertifisert i slikt foretak, samt av kunder hos iVerdi og studenter hos NEAK. For andre aktører er eksemplarframstilling av malen og standardtekster, som utskrift og annen kopiering til bruk som grunnlag for tilsvarende rapporter, bare tillatt når det er hjemlet i lov (kopiering til privat bruk, sitat o.l.) eller avtale med Norsk Takst ([Forside](#)) eller iVerdi ([Hjem-iVerdi](#)).

Utnyttelse i strid med lov eller avtale kan medføre erstatnings- og straffeansvar.



# Dette trenger du å vite om tilstandsrapporten

## Tilstanden vurderes med ulike tilstandsgrader

Tilstanden gir uttrykk for en gitt forventet tilstand, blant annet vurdert ut fra alder og normal bruk. Ved Tilstandsgrad 0 (TG0) og Tilstandsgrad 1 (TG1) gir den bygningsakkyndige normalt ingen begrunnelse for valg av tilstandsgrad. Grunnen er at bygningen eller bygningsdelen da bare har normal slitasje. Ved skjulte konstruksjoner kan alder alene avgjøre tilstandsgrad. Når bygningsakkyndige anbefaler tiltak, for eksempel utbedringer, må brukeren av rapporten vurdere om tiltakene er nødvendige og lønnsomme.

Når den bygningsakkyndige velger tilstandsgrad, baseres vurderingen på faste kriterier som følger av gjeldende bransjestandard for Teknisk tilstandsanalyse ved omsetning av bolig og Forskrift til avhendingslova.



### TILSTANDSGRAD 0, TG0: INGEN AVVIK

Bygningsdelen skal være tilnærmet ny, ikke vise tegn på slitasje og det skal være lagt frem dokumentasjon på faglig god utførelse. Det er ingen merknader til delen.



### TILSTANDSGRAD 1, TG1: MINDRE AVVIK

Bygningsdelen skal bare ha normal slitasje, og strakstiltak skal ikke anses som nødvendig. Graden kan også brukes når delen er ny, men der dokumentasjon på faglig god utførelse mangler.



### TILSTANDSGRAD 2, TG2: VESENTLIGE AVVIK OG MINDRE AVVIK SOM ETTER NS 3600 GIR TG 2

Bygningsdelen skal enten ha feil utførelse, en skade eller symptomer på skade, sterk slitasje eller nedsatt funksjon. Graden gis når bygningsdelen trenger vedlikehold eller tiltak i nær fremtid. Graden skal også brukes når delen er gammel og det er grunn til å varsle om faren for skader på grunn av alderen, eller når det er grunn til å overvåke delen spesielt på grunn av fare for større skader eller følgeskader.

Ved avvik som ikke krever umiddelbare tiltak (ingen umiddelbar kostnad) så blir TG2 markert med en lysere farge.



### TILSTANDSGRAD 3, TG3: STORE ELLER ALVORLIGE AVVIK

Denne tilstandsgraden brukes ved kraftige tegn på forhold som man må regne med trenger utbedring straks eller innen kort tid. Det er påvist funksjonssvikt eller sammenbrudd.



### IKKE UNDERSØKT/IKKE TILGJENGELIG FOR UNDERSØKELSE

Det kan være avvik/skader som ikke er avdekket.

## Hva er et anslag på utbedringskostnad?

Hva det vil koste å utbedre rom eller bygningsdeler, er et forsiktig anslag basert på nåværende kvalitet, registrert avvik og angitte tiltak i rapporten. Anslaget er gitt på generelt grunnlag og må ikke forveksles med et pristilbud fra en håndverker. Det kan foreligge avvik og tiltak som ikke kommer frem av rapporten. Utbedringskostnad avhenger blant annet av personlige valg av og markedspris på materialer og tjenesteyter.

I rapporten skal det settes anslag for utbedringskostnad for TG3, og slikt anslag kan også gis ved TG2.



Ingen umiddelbare kostnader



Tiltak under kr 10 000



Tiltak mellom kr 10 000 - 50 000



Tiltak mellom kr 50 000 - 100 000



Tiltak mellom kr 100 000 - 300 000



Tiltak over kr 300 000

# Beskrivelse av eiendommen

## Enebolig - Byggeår: 1960

### UTVENDIG

Takflatene er tekket med betongtakstein.  
Taket er besiktiget fra bakkeplan.  
Ny taktekkning ble lagt i 2020. Utført av:  
egeninnsats.

Helbeslått pipetopp.  
Lakkerte ståltakrenner og nedløp.  
Isbordbeslag.  
Vannbrettbeslag på vinduer.  
Takstige.

### Eldre del:

Boligytttervegger i bindingsverk, antatt isolert med flis -og/eller mineralull.  
Tilbygget del mot sør:  
Boligytttervegger i bindingsverk, isolert med mineralull.  
Tilbygget del mot nord:  
Boligytttervegger i bindingsverk, isolert med mineralull.  
Karnapp i stue.  
Yttervegg kledd med tømmermannpanel.  
Eier opplyser:  
Montert musebørste bak panel.  
Skiftet enkelte panelbord på fasade mot sør i 2024.

Saltakkonstruksjon.  
Oppløft i takkonstruksjonen.  
Lukket og kledd takkonstruksjon.  
Himling isolert med kutterflis.  
Loft/takkonstruksjon er besiktiget ifra åpning i knevegg, begrenset besiktigelse muligheter.  
Kun deler av loft/takkonstruksjonen er besiktiget.  
Tilbygget del mot sør:  
Lukket og kledd takkonstruksjon.  
Loft ikke besiktiget.  
Tilbygget del mot nord:  
Takkonstruksjonen er understøttet med limtredragere.  
Lukket og kledd takkonstruksjon.  
Himling antatt isolert med mineralull.  
Det gjøres oppmerksom på at skjulte feil og mangler i konstruksjonene ikke kan avdekkes uten bygningsmessige inngrep.

Vinduer med 2 lags isolerglass.  
Obsvert isolerglass fra 1988 og 1993.  
Skiftet isolerglass i ett vindu i stue. Utført i 2024.  
Det opplyses på generelt grunnlag at punkterte isolerglass kan være vanskelig å oppdage på grunn av varierende temperaturer og lysforhold.

Kjeller

[Gå til side](#)

Nyere plassbygget ytterdør. Montert i 2024.  
1.etasje  
Malt ytterdør med glassfelt.  
Skyvedør med 2 lags isolerglass ifra 1993.  
Terrassedør med 2 lags isolerglass ifra 2004.

Veranda ved inngang.  
Fundamentert på lettklinkerblokker og trepilarer.  
Impregnerte gulvkonstruksjoner.  
Utført med terrassebord.  
Overflater med malt tømmermannpanel.  
Himling med panel. Innfelt downlight i himling.  
Lukket og kledd takkonstruksjon. Himling antatt isolert med mineralull.  
Areal på ca. 21 m<sup>2</sup>  
Lys og strøm.  
Skyvedører med ettlags glass.

Adkomst til liten terrasse ifra stue.

Utvendig impregnert tretrapp ved inngang.  
Utvendig tretrapp ved inngang til vaskerom.

Carport:  
Gruset gulv. Støpt sokkel.  
Oppført i bindingsverk.  
Sperretakkonstruksjon. Bordet undertak.  
Understøttet med limtredrager.  
Vinduer med ettlags glass.  
Hundegård belagt med belegningsstein og gjerde.

### INNVENDIG

Gulvflater med fliser, vinylbelegg, laminatgulv og lakkert tregulv.  
Overflater med panel, malt panel, malt tapet, malte MDF-veggplater, malt strietapet og brystningspanel.  
Montert MDF-veggplater på ett soverom i 2.etasje. Utført i ca.2022  
Malt div.overflater. Utført i 2024.  
Himlinger med panel, malte plater, malt MDF-takpanel og malt panel.  
Montert MDF-takpanel på ett soverom i 2.etasje. Utført i ca.2022

Jordgulv i kjeller.

Eldre del:  
Etasjeskille over kjeller:  
Støpt dekke- etasjeskille.  
Etasjeskille over 1.etasje i eldre del.  
Trebjelkelag i etasjeskiller, antatt isolert med flis.  
Tilbygget del med krypkjeller mot sør:  
Trebjelkelag, antatt isolert med mineralull.  
Tilbygget del med krypkjeller mot nord:  
Trebjelkelag, antatt isolert med mineralull.  
Ved kartsider fra NGU angitt at eiendommen ligger i område med moderat til lav radonaktivitet.  
Ukjent om det er foretatt radonmålinger.

[Gå til side](#)

## Beskrivelse av eiendommen

### Eldre del:

Murt teglpipe ett løp med luftekanal. Sotluke i kjeller.

Klebersteinsovn i stue.

Gnistsikring utført med fliser under ildsted.

Utvendig elementpipe med ett løp. Utvendig sotluke.

Peis med peisinnsats i stue.

Utepeis av murte lettklinkerblokker.

Antatt at boligen er fundamentert med støpte såler til fast byggegrunn.

Jordgulv.

Kjelleryttervegger av sparesteinsbetong, delvis isolert med treullsementplater (tresonitt) innvendig.

Tilbygget del med krypkjeller mot nord:

Krypkjeller med ringmur.

Krypkjeller er ikke besiktiget på grunn av omramming med netting i åpning.

Blind- krypkjellere er på generelt grunnlag en risikokonstruksjon, og en konstruksjon med hyppig skadefrekvens.

Tilbygget del med krypkjeller mot sør.

Krypkjeller under tilbygget del.

Murt ringmur av lettklinkerblokker rundt krypkjeller.

Krypkjeller er besiktiget fra åpning i kjellervegg.

Krypkjeller er på generelt grunnlag en risikokonstruksjon, og en konstruksjon med hyppig skadefrekvens.

Adkomst til kjeller via tretrapp.

Adkomst til 2.etasje via tretrapp. Vinylbelegg i inntrekk.

Montert håndløper på begge sider.

Laminerte innerdører.

### Hunderom:

Gulvflater med sponplater.

Overflater med panel.

Himling med panel.

Malt ytterdør med glassfelt.

Hundeluke i vegg.

Isolert hunderom i ca.2021. Utført av: egeninnsats.

### VÅTROM

[Gå til side](#)

Bad i 1.etasje med overflater, installasjoner og komponenter fra ca.2005

Ingen dokumentasjon.

Overflater med våtromsplater.

Det er foretatt fuktsøk med fuktindikator på fuktutsatte steder. Ved bruk av fuktindikator ble det ikke målt fuktvariasjoner.

Himling med malt panel.

Gulvflater med fliser.

Varmekabler i baderomsgulv.

Ca. 8 mm fall ved terskel til topp slukrist.

Plastsluk.

Ikke synlig membran i sluk.

Plastsluk.

Ikke synlig membran i sluk.

Bad med servant, toalett, ettgreps blandebatteri, glassvegg, baderomsinnredning, badekar og vegghengt dusj.

Montert badekar i ca.2019

Elektrisk styrt vifte.

Ventilasjon igjennom vindusventil.

Hulltaking er foretatt nederst på delevegg mot våtsonen. Ved bruk av fuktmåler ble det ikke registrert unormale verdier.

Vaskerom med overflater, installasjoner og komponenter fra ca.2005.

Ingen dokumentasjon.

Overflater med malt tapet.

Overflater malt med våtromsmaling i ca.2022

Himling med malt panel.

Gulvflater med våtromsbelegg. Høg terskel.

Ikke etablert lokalt fall rundt sluk.

Plastsluk.

Vaskerom med ettgreps blandebatteri, skyllekar og opplegg for vaskemaskin.

Elektrisk styrt vifte.

Hulltaking er foretatt nederst på delevegg mot våtsonen. Ved bruk av fuktmåler ble det ikke registrert unormale verdier.

### KJØKKEN

[Gå til side](#)

Heltre innredning. Ukjent alder.

Kjøkkeninnredning med heltre benkeplate, over og underskap, speil fronter, skuffer, fliser i benkerygg, del med glassdører, ettgreps blandebatteri og opplegg for oppvaskmaskin. Kjøkkenventilator.

### TEKNISKE INSTALLASJONER

[Gå til side](#)

# Beskrivelse av eiendommen

Stoppekran plassert i kjeller. Montert vannfilter.  
Vannledninger av kobber.  
Avløpsledninger av PVC (plastrør).  
Kloakk antatt luftet over tak.  
Ventilasjon gjennom vegg og vinduventiler.

Boligen varmes opp i hovedsak med 2 stk  
varmepumper luft- luft og suppleres med  
vedfyring.  
En varmepumpe ifra 2009.  
Varmekabler i vindfang og baderomsgulv.

Varmtvannsbereider plassert i kjeller, 198 liter fra  
2004.  
Ikke fast tilkoblet.

Trykktank plassert i kjellerrom. Montert i 2022.

Tre-faset elektrisk anlegg.  
Elskap med automatsikringer, montert på vegg i  
2.etasje.  
Kursene er merket.  
Montert strømmåler.  
Åpent ledningsnett.

Montert røykvarsler.  
Nytt brannslukningsapparat.

## TOMTEFORHOLD

[Gå til side](#)

Byggegrunn antatt med brelvavsetning.  
Eldre del:  
Ikke observert grunnmursplast.  
Drenering og fuktsikring materialer er ukjent, da  
den er nedgravd og ikke tilgjengelig.  
Tilbygget del:  
Byggegrup uten etablert drenering.  
Ikke observert grunnmursplast.  
Overvannsrør for takrennedløp.

Eldre del:  
Kjelleryttervegger av sparesteinsbetong, delvis  
isolert med treullsementplater (tresonitt)  
innvendig.  
Tilbygget del med krypkjeller mot nord:  
Krypkjeller med ringmur.  
Tilbygget del med krypkjeller mot sør.  
Krypkjeller under tilbygget del.  
Murt ringmur av lettklinkerblokker rundt  
krypkjeller.  
Forstøtningsmur ved inngang til kjeller.

## Arealer

[Gå til side](#)

## Forutsetninger og vedlegg

[Gå til side](#)

[Gå til side](#)

## Lovlighet

### Enebolig

- Det foreligger godkjente og byggemeldte tegninger, men de stemmer ikke med dagens bruk

### Uthus

- Det foreligger ikke tegninger

# Sammendrag av boligens tilstand

## Fordeling av tilstandsgrader

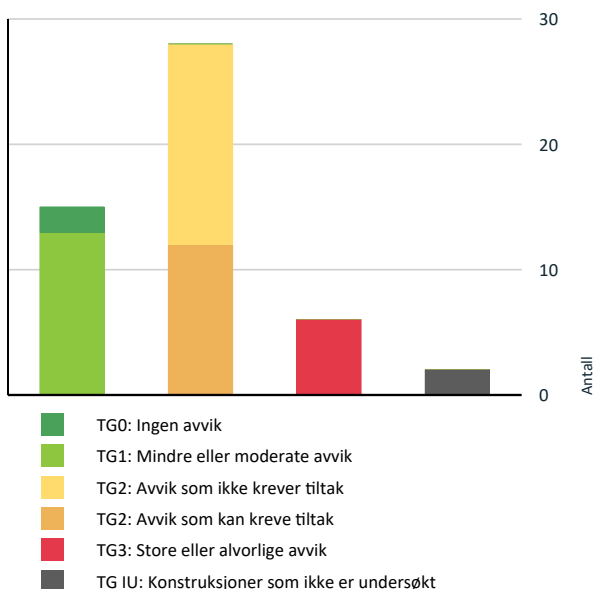

Vil du vite mer om tilstandsgrader? Se side 4.

## Anslag på utbedringskostnad

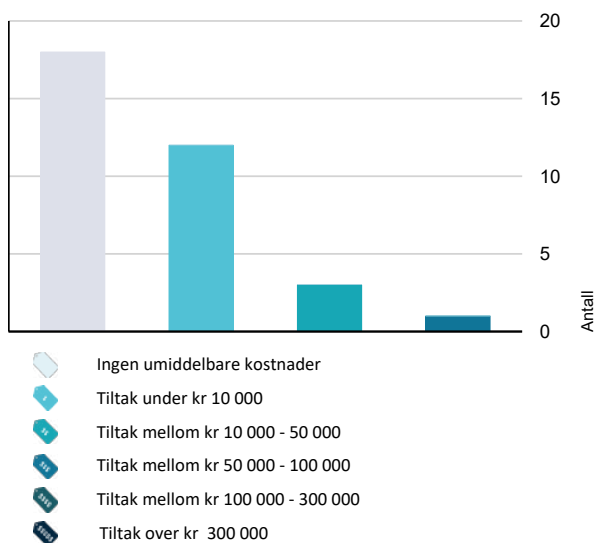

Hva er anslag på utbedringskostnad? Se side 4.

## Spesielt for dette oppdraget/rapporten

Boligen med tilhørende installasjoner og komponenter, er forutsatt utført etter byggeårets- byggeårenes normer, byggeforskrifter, regler og lovverk. Boligen er besiktiget møblert, alle flater var ikke tilgjengelige. De fremmøtte ved befaring, opplyser at de ikke er kjent med noen feil, mangler, påbud eller andre relevante opplysninger, utover anført i taksten. Det tas forbehold vedrørende skjulte feil eller mangler i takstobjektet. Tilstandsrapporten gjelder kun boligen. Uthus er kun enkelt beskrevet.

## Oppsummering av avvik

Vil du vite mer? Se på rommet eller bygningsdelen senere i rapporten.

### Enebolig

#### TG 3 STORE ELLER ALVORLIGE AVVIK

- ! **Utvendig > Vinduer** [Gå til side](#)
- ! **Innvendig > Etasjeskille/gulv mot grunn** [Gå til side](#)
- ! **Innvendig > Rom Under Terreng** [Gå til side](#)
- ! **Innvendig > Innvendige trapper** [Gå til side](#)
- ! **Tomteforhold > Drenering** [Gå til side](#)
- ! **Tomteforhold > Forstøtningsmurer** [Gå til side](#)

#### TG IU KONSTRUKSJONER SOM IKKE ER UNDERSØKT

- ! **Innvendig > Krypjkjeller** [Gå til side](#)
- ! **Tomteforhold > Drenering - 2** [Gå til side](#)

#### TG 2 AVVIK SOM KAN KREVE TILTAK

- ! **Utvendig > Veggkonstruksjon** [Gå til side](#)
- ! **Innvendig > Overflater - 2** [Gå til side](#)
- ! **Innvendig > Radon** [Gå til side](#)
- ! **Innvendig > Pipe og ildsted** [Gå til side](#)
- ! **Innvendig > Pipe og ildsted - 3** [Gå til side](#)
- ! **Innvendig > Krypjkjeller - 2** [Gå til side](#)

# Sammendrag av boligens tilstand

!	Innvendig > Innvendige dører	<a href="#">Gå til side</a>
!	Våtrom > 1.etasje > Bad > Overflater vegger og himling	<a href="#">Gå til side</a>
!	Våtrom > 1.etasje > Bad > Sanitærutstyr og innredning	<a href="#">Gå til side</a>
!	Tekniske installasjoner > Vannledninger	<a href="#">Gå til side</a>
!	Tekniske installasjoner > Varmtvannstank	<a href="#">Gå til side</a>
!	Tomteforhold > Grunnmur og fundamenter	<a href="#">Gå til side</a>
TC 2	AVVIK SOM IKKE KREVER UMIDDELBARE TILTAK	
!	Utvendig > Nedløp og beslag	<a href="#">Gå til side</a>
!	Utvendig > Takkonstruksjon/Loft	<a href="#">Gå til side</a>
!	Utvendig > Dører	<a href="#">Gå til side</a>
!	Utvendig > Balkonger, terrasser og rom under balkonger	<a href="#">Gå til side</a>
!	Utvendig > Andre utvendige forhold	<a href="#">Gå til side</a>
!	Innvendig > Overflater	<a href="#">Gå til side</a>
!	Innvendig > Innvendige trapper - 2	<a href="#">Gå til side</a>
!	Våtrom > 1.etasje > Bad > Overflater Gulv	<a href="#">Gå til side</a>
!	Våtrom > 1.etasje > Bad > Sluk, membran og tettesjikt - 2	<a href="#">Gå til side</a>
!	Våtrom > 1.etasje > Bad > Sluk, membran og tettesjikt	<a href="#">Gå til side</a>
!	Våtrom > 1.etasje > Bad > Ventilasjon	<a href="#">Gå til side</a>
!	Våtrom > 1.etasje > Bad > Tilliggende konstruksjoner våtrom	<a href="#">Gå til side</a>
!	Våtrom > 1.etasje > Vaskerom > Overflater vegger og himling	<a href="#">Gå til side</a>
!	Våtrom > 1.etasje > Vaskerom > Overflater Gulv	<a href="#">Gå til side</a>
!	Våtrom > 1.etasje > Vaskerom > Ventilasjon	<a href="#">Gå til side</a>
!	Tekniske installasjoner > Avløpsrør	<a href="#">Gå til side</a>

# Tilstandsrapport

## ENEBOLIG



**Byggeår**  
1960

**Kommentar**  
Eiendomsverdi.no

### Anvendelse

Hjemmelshavere bor i boligen.

### Standard

Standard fra byggeårene, med enkelte fornyelser av enkelte overflater og komponenter.

Valgt utførelse og oppgradering eller ekstra standard er medtatt under beskrivelsen, slik det er opplyst eller påvist ved befaring.

### Vedlikehold

Greit ivarett.

### Tilbygg / modernisering

1988	Tilbygg	Mot sørvest med carport, veranda og bad. Kilde: tidligere tilstandsrapport.
1994	Tilbygg	Med stue mot nord. Kilde: eiendomsverdi.no
2005	Tilbygg	Med vaskerom mot sør. Ca. byggeår. Kilde: tidligere tilstandsrapport.

## UTVENDIG

### Taktekking

*Punktet må sees i sammenheng med Takkonstruksjon/Loft*

Takflatene er tekket med betongtakstein.

Taket er besiktiget fra bakkeplan.

Ny taktekking ble lagt i 2020. Utført av: egeninnsats.

**Årstall:** 2020      **Kilde:** Eier



### TG 2 Nedløp og beslag

Helbeslått pipetopp.  
Lakkerte ståltakrenner og nedløp.  
Isbordbeslag.  
Vannbrettbeslag på vinduer.  
Takstige.

### Vurdering av avvik:

- Det mangler snøfangere på hele eller deler av taket, men det var ikke krav om dette på byggemeldingstidspunktet.

### Konsekvens/tiltak

- Det er ikke krav om utbedring opp til dagens krav.

**Kostnadsestimat:** Ingen umiddelbar kostnad

### TG 2 Veggkonstruksjon

Eldre del:  
Boligyttervegger i bindingsverk, antatt isolert med flis -og/eller mineralull.  
Tilbygget del mot sør:  
Boligyttervegger i bindingsverk, isolert med mineralull.  
Tilbygget del mot nord:  
Boligyttervegger i bindingsverk, isolert med mineralull.  
Karnapp i stue.  
Yttervegg kledd med tømmermannpanel.

Eier opplyser:  
Montert musebørste bak panel.  
Skiftet enkelte panelbord på fasade mot sør i 2024.

### Vurdering av avvik:

- Det er ingen eller liten lufting i nedre kant av kleddning mot grunnmur.

# Tilstandsrapport

- Det er påvist andre avvik:

Steder med noe fuktopptrekk og råte-forvitringsskader i panelender ned på vannbrett ved vinduer.

#### Konsekvens/tiltak

- Det må foretas tiltak for å lukke avviket.
- Det bør foretas tiltak for å bedre lufting av kledningen.

**Kostnadsestimat: Under 10 000**



## ! TG 2 Takkonstruksjon/Loft

*Punktet må sees i sammenheng med Taktekking*

Saltakkonstruksjon.

Oppløft i takkonstruksjonen.

Lukket og kledd takkonstruksjon.

Himling isolert med kutterflis.

Loft/takkonstruksjon er besiktiget ifra åpning i knevegg, begrenset besiktigelse muligheter.

Kun deler av loft/takkonstruksjonen er besiktiget.

Tilbygget del mot sør:

Lukket og kledd takkonstruksjon.

Loft ikke besiktiget.

Tilbygget del mot nord:

Takkonstruksjonen er understøttet med limtredragere.

Lukket og kledd takkonstruksjon.

Himling antatt isolert med mineralull.

Det gjøres oppmerksom på at skjulte feil og mangler i konstruksjonene ikke kan avdekkes uten bygningsmessige inngrep.

#### Vurdering av avvik:

- Det er påvist andre avvik:

Det er påvist muselort og musefeller på loft.

#### Konsekvens/tiltak

- Det må foretas tiltak for å lukke avviket.

**Kostnadsestimat: Ingen umiddelbar kostnad**

## ! TG 3 Vinduer

Vinduer med 2 lags isolerglass.

Observert isolerglass fra 1988 og 1993.

Skiftet isolerglass i ett vindu i stue. Utført i 2024.

Det opplyses på generelt grunnlag at punkterte isolerglass kan være vanskelig å oppdage på grunn av varierende temperaturer og lysforhold.

#### Vurdering av avvik:

- Det er påvist vinduer med fukt/råteskader.

Det er påvist råteskade i stuevindu og baderomsvindu.

#### Konsekvens/tiltak

- Vinduer med råteskader må erstattes med nye.

**Kostnadsestimat: 10 000 - 50 000**



## ! TG 2 Dører

Kjeller

Nyere plassbygget ytterdør. Montert i 2024.

1.etasje

Malt ytterdør med glassfelt.

Skyvedør med 2 lags isolerglass ifra 1993.

Terrassedør med 2 lags isolerglass ifra 2004.

#### Vurdering av avvik:

- Det er påvist andre avvik:

Slark i vrider til inngangsdør.

#### Konsekvens/tiltak

- Det må foretas tiltak for å lukke avviket.

**Kostnadsestimat: Ingen umiddelbar kostnad**

## ! TG 2 Balkonger, terrasser og rom under balkonger



# Tilstandsrapport

Veranda ved inngang.  
Fundamentert på lettklinkerblokker og trepilarer.  
Impregnerte gulvkonstruksjoner.  
Utført med terrassebord.  
Overflater med malt tømmermannpanel.  
Himling med panel. Innfelt downlight i himling.  
Lukket og kledd takkonstruksjon. Himling antatt isolert med mineralull.  
Areal på ca. 21 m<sup>2</sup>  
Lys og strøm.  
Skyvedører med ettlags glass.

Adkomst til liten terrasse ifra stue.

#### Vurdering av avvik:

- Det er påvist andre avvik:

Det er påvist fuktskjolder i himling i over veranda. Tørt ved befarings.

#### Konsekvens/tiltak

- Andre tiltak:

Anbefaler ytterligere undersøkelser.

**Kostnadsestimat: Ingen umiddelbar kostnad**

## TG 1 Utvendige trapper

Utvendig impregnert tretrapp ved inngang.  
Utvendig tretrapp ved inngang til vaskerom.

## TG 2 Andre utvendige forhold

Carport:  
Gruset gulv. Støpt sokkel.  
Oppført i bindingsverk.  
Sperretakkonstruksjon. Bordet undertak.  
Understøttet med limtretrager.  
Vinduer med ettlags glass.

Hundegård belagt med belegningsstein og gjerde.

#### Vurdering av avvik:

- Det er påvist andre avvik:

Det er påvist fuktskjolder på innvendige overflater og taksperrer. Tørt ved befarings.

Antatt etter tidligere fuktproblematikk.

#### Konsekvens/tiltak

- Det må foretas tiltak for å lukke avviket.

Anbefaler ytterligere undersøkelser.

**Kostnadsestimat: Ingen umiddelbar kostnad**



## INNVEDIG

### TG 2 Overflater

Gulvflater med fliser, vinylbelegg, laminatgulv og lakkert tregulv.

#### Vurdering av avvik:

- Det er påvist andre avvik:

1.etasje: Knirk i gulv i gang (1.etasje).

Glippe i laminatskjøt i stue.

Slitt gulv på ett soverom i 1.etasje.

Knirk i gulv på ett soverom i 1.etasje.

Knirk i gulv på ett soverom i 2.etasje.

Eier opplyser: Det er påvist Melbiller i boligen. Utført tiltak.

#### Konsekvens/tiltak

- Det må foretas tiltak for å lukke avviket.

**Kostnadsestimat: Ingen umiddelbar kostnad**

### TG 2 Overflater - 2

Overflater med panel, malt panel, malt tapet, malte MDF-veggplater, malt strietapet og brystningspanel.

Montert MDF-veggplater på ett soverom i 2.etasje. Utført i ca.2022

Malt div.overflater. Utført i 2024.

Himlinger med panel, malte plater, malt MDF-takpanel og malt panel.

Montert MDF-takpanel på ett soverom i 2.etasje. Utført i ca.2022

#### Vurdering av avvik:

- Det er påvist andre avvik:

# Tilstandsrapport

Gjenstående arbeider: Mangler del med gulvlister og taklist på soverom i 2. etasje.

Det er påvist fuktmerke i panelskjøt over stue. Ved bruk av fuktmåler ble det ikke registrert unormale verdier. Anbefaler ytterligere undersøkelser.

#### Konsekvens/tiltak

- Det må foretas tiltak for å lukke avviket.

**Kostnadsestimat: Under 10 000**



#### ! TG 3 Etasjeskille/gulv mot grunn

Jordgulv i kjeller.

Eldre del:

Etasjeskille over kjeller:

Støpt dekke- etasjeskille.

Etasjeskille over 1. etasje i eldre del.

Trebjelkelag i etasjeskiller, antatt isolert med flis.

Tilbygget del med krypkjeller mot sør:

Trebjelkelag, antatt isolert med mineralull.

Tilbygget del med krypkjeller mot nord:

Trebjelkelag, antatt isolert med mineralull.

#### Vurdering av avvik:

- Målt høydeforskjell på over 30 mm gjennom hele rommet.

Tilstandsgrad 3 gis med bakgrunn i standardens krav til godkjente måleavvik.

Målt høydeforskjell på ca. 3 cm i loftstue.

#### Konsekvens/tiltak

- For å få tilstandsgrad 0 eller 1 må høydeforskjeller rettes opp. Det vil imidlertid sjelden være økonomisk rasjonelt som et enkeltstående tiltak i en bolig som dette. Dersom boligen en gang skal renoveres, kan man vurdere slike tiltak.

**Kostnadsestimat: Ingen umiddelbar kostnad**

#### ! TG 2 Radon

Ved kartsider fra NGU angitt at eiendommen ligger i område med moderat til lav radonaktivitet.

Ukjent om det er foretatt radonmålinger.

#### Vurdering av avvik:

- Det er ikke foretatt radonmålinger, og bygget er heller ikke utført med radonsperre.
- Radonmålinger er ikke foretatt, heller ikke andre tiltak mot radon, eiendommen ligger i et område som i NGU Radon aktsomhetskart er definert med "moderat til lav" aktsomhetsgrad

#### Konsekvens/tiltak

- Det bør gjennomføres radonmålinger.

**Kostnadsestimat: Under 10 000**

#### ! TG 2 Pipe og ildsted

Eldre del:

Murt teglpipe ett løp med luftekanal. Sotluke i kjeller.

Klebersteinsovn i stue.

Gnistsikring utført med fliser under ildsted.

#### Vurdering av avvik:

- Mer enn halvparten av forventet brukstid er passert på pipe.

Rust på sotluke. Merker etter sotvann under sotluke.

Riss/avskalinger i ildstein.

Sprekk i flere fliser under ildsted.

Del med manglende fugemasse i flisfuger.

#### Konsekvens/tiltak

- Tidspunkt for piperehabilitering nærmer seg.

# Tilstandsrapport

Kostnadsestimat: 10 000 - 50 000



## 1 TG 1 Pipe og ildsted - 2

Utvendig elementpipe med ett løp. Utvendig sotluke.  
Peis med peisinnatts i stue.



## 1 TG 2 Pipe og ildsted - 3

Utepeis av murte lettklinkerblokker.

### Vurdering av avvik:

- Det er påvist andre avvik:

Mangler del med takstein.  
Enkelte riss i utvendig murpuss.

### Konsekvens/tiltak

- Det må foretas tiltak for å lukke avviket.

Kostnadsestimat: Under 10 000



## 1 TG 3 Rom Under Terreng

*Punktet må sees i sammenheng med 'Drenering'*

Antatt at boligen er fundamentert med støpte såler til fast byggegrunn.  
Jordgulv.  
Kjelleryttervegger av sparesteinsbetong, delvis isolert med treullsementplater (tresonitt) innvendig.

### Vurdering av avvik:

- Det er påvist indikasjoner på noe fuktgjennomtrenging inn i kjellermur.
- Det er påvist andre avvik:

Det er foretatt fuktsøk med fuktindikator i kjeller. Ved bruk av fuktindikator ble det målt fuktvariasjoner.  
Fuktinnsig/synlig vann ifra grunnen.

### Konsekvens/tiltak

- Det må foretas tiltak for å lukke avviket.

Kostnadsestimat er satt under drenering.

**Kostnadsestimat: Ingen umiddelbar kostnad**

# Tilstandsrapport



## TG 1U Kryp Kjeller

Tilbygget del med kryptjeller mot nord:  
Kryptjeller med ringmur.  
Kryptjeller er ikke besiktiget på grunn av omramming med netting i åpning.  
Blind- kryptjellere er på generelt grunnlag en risikokonstruksjon, og en konstruksjon med hyppig skadefrekvens.

## TG 2 Kryptjeller - 2

Tilbygget del med kryptjeller mot sør.  
Kryptjeller under tilbygget del.  
Murt ringmur av lettklinkerblokker rundt kryptjeller.  
Kryptjeller er besiktiget fra åpning i kjellervegg.  
Kryptjeller er på generelt grunnlag en risikokonstruksjon, og en konstruksjon med hyppig skadefrekvens.

### Vurdering av avvik:

- Det er manglende fuktsperre på bakken.

Observert rester av bygningsavfall i kryptjeller. Trematerialer gir grobunn for sopp og mugg. Trematerialer bør fjernes.

### Konsekvens/tiltak

- Fuktsperre på bakken bør etableres.

**Kostnadsestimat: Under 10 000**



## TG 3 Innvendige trapper

Adkomst til kjeller via tretrapp.

### Vurdering av avvik:

- Åpninger mellom trinn i innvendig trapp er større enn dagens forskriftskrav.
- Det er ikke montert rekkverk.
- Det mangler håndløper på vegg i trappeløpet.

Større skjevheter i trapp.

### Konsekvens/tiltak

- Håndløper bør monteres, men det var ikke krav på byggetidspunktet.

**Kostnadsestimat: Under 10 000**



## TG 2 Innvendige trapper - 2

Adkomst til 2.etasje via tretrapp. Vinylbelegg i inntrinn.  
Montert håndløper på begge sider.

### Vurdering av avvik:

- Det er påvist andre avvik:

Bratt trapp.

### Konsekvens/tiltak

- Det er ikke behov for utbedringstiltak.

**Kostnadsestimat: Ingen umiddelbar kostnad**



## TG 2 Innvendige dører

Laminerte innerdører.

### Vurdering av avvik:

- Det er påvist andre avvik:

Behov for justering av låsekasse i innerdør til kjeller.

# Tilstandsrapport

## Konsekvens/tiltak

- Det må foretas tiltak for å lukke avviket.

**Kostnadsestimat: Under 10 000**

## 1 TG 1 Andre innvendige forhold

Hunderom:  
Gulvflater med sponplater.  
Overflater med panel.  
Himling med panel.  
Malt ytterdør med glassfelt.  
Hundeluke i vegg.  
Isolert hunderom i ca.2021. Utført av: egeninnsats.

## VÅTROM

### 1.ETASJE > BAD

#### Generell

Bad med overflater, installasjoner og komponenter fra ca.2005  
Ingen dokumentasjon.

### 1.ETASJE > BAD

#### 1 TG 2 Overflater vegger og himling

Overflater med våtromsplater.  
Det er foretatt fuktøk med fuktindikator på fuktsatte steder. Ved bruk av fuktindikator ble det ikke målt fuktvariasjoner.  
Himling med malt panel.

#### Vurdering av avvik:

- Det er påvist andre avvik:

Vindu og innerdør i våtsonen.  
Overflatene har passert halvparten av gjenværende levetid.

#### Konsekvens/tiltak

- Det må foretas tiltak for å lukke avviket.

Vindu og innerdør må fuktbeskyttes for å lukke avviket.

**Kostnadsestimat: Under 10 000**

### 1.ETASJE > BAD

#### 1 TG 2 Overflater Gulv

Gulvflater med fliser.  
Varmekabler i baderomsgulv.  
Ca. 8 mm fall ved terskel til topp slukrist.

#### Vurdering av avvik:

- Det er påvist at høydeforskjell fra topp slukrist til gulv/synlig topp membran ved dørterskel er mindre enn 25 mm.
- Det er påvist avvik i fallforhold til sluk i forhold til krav i forskrift på byggetidspunktet.

Ujevne fuger og trapping i fliser.

#### Konsekvens/tiltak

- Våtrommet fungerer med dette avviket.

**Kostnadsestimat: Ingen umiddelbar kostnad**

### 1.ETASJE > BAD

#### 1 TG 2 Sluk, membran og tettesjikt - 2

Plastsluk.  
Ikke synlig membran i sluk.

#### Vurdering av avvik:

- Mer enn halvparten av forventet brukstid er passert på membranløsningen.

#### Konsekvens/tiltak

- Overvåk tilstanden jevnlig. For å få tilstandsgrad 0 eller 1 må tettesjiktet skiftes ut, men tidspunktet for når dette er nødvendig er vanskelig å si noe om.

**Kostnadsestimat: Ingen umiddelbar kostnad**

### 1.ETASJE > BAD

#### 1 TG 2 Sluk, membran og tettesjikt

Plastsluk.  
Ikke synlig membran i sluk.

#### Vurdering av avvik:

- Mer enn halvparten av forventet brukstid er passert på membranløsningen.

#### Konsekvens/tiltak

- Overvåk tilstanden jevnlig. For å få tilstandsgrad 0 eller 1 må tettesjiktet skiftes ut, men tidspunktet for når dette er nødvendig er vanskelig å si noe om.

**Kostnadsestimat: Ingen umiddelbar kostnad**

### 1.ETASJE > BAD

#### 1 TG 2 Sanitærutstyr og innredning

Bad med servant, toalett, ettgreps blandebatteri, glassvegg, baderomsinnredning, badekar og vegghengt dusj.  
Montert badekar i ca.2019

#### Vurdering av avvik:

- Det er påvist andre avvik:

Krakkeleringer i servant.  
Det er påvist fuktskjolder i bunnplate under servant. Tørt ved befaring.  
Hengsel er ikke festet til skapdør.

#### Konsekvens/tiltak

- Det må foretas tiltak for å lukke avviket.

**Kostnadsestimat: Under 10 000**

### 1.ETASJE > BAD

#### 1 TG 2 Ventilasjon

# Tilstandsrapport

Elektrisk styrt vifte.  
Ventilasjon igjennom vindusventil.

#### Vurdering av avvik:

- Våtrommet mangler tilluftsventilering, f.eks. spalte/ventil ved dør.

#### Konsekvens/tiltak

- Det bør etableres tilfredsstillende tilluft til våtrom f.eks. luftespalte ved dør e.l.

**Kostnadsestimat: Ingen umiddelbar kostnad**

## 1. ETASJE > BAD

### TO 2 Tilliggende konstruksjoner våtrom

Hulltaking er foretatt nederst på delevegg mot våtsonen. Ved bruk av fuktmåler ble det ikke registrert unormale verdier.

#### Vurdering av avvik:

- Det er i hulltakingen påvist feil utførelse av konstruksjonen. Ingen skade konstatert.

Det er påvist fuktspærre bak plate. Skal kun være ett tettesjikt i våtsonen på våtrom.

#### Konsekvens/tiltak

- Andre tiltak:

Det er ikke behov for utbedringstiltak, men bør jevnlig observeres.

**Kostnadsestimat: Ingen umiddelbar kostnad**



## 1. ETASJE > VASKEROM

### Generell

Vaskerom med overflater, installasjoner og komponenter fra ca.2005.  
Ingen dokumentasjon.

## 1. ETASJE > VASKEROM

### TO 2 Overflater vegger og himling

Overflater med malt tapet.  
Overflater malt med våtromsmaling i ca.2022  
Himling med malt panel.

#### Vurdering av avvik:

- Det er påvist andre avvik:

Tapet er dårlig festet i hjørne.

#### Konsekvens/tiltak

- Det er ikke behov for utbedringstiltak.

**Kostnadsestimat: Ingen umiddelbar kostnad**

## 1. ETASJE > VASKEROM

### TO 2 Overflater Gulv

Gulvflater med våtromsbelegg. Høg terskel.  
Ikke etablert lokalt fall rundt sluk.

#### Vurdering av avvik:

- Det er påvist avvik i fallforhold til sluk i forhold til krav i forskrift på byggetidspunktet.

#### Konsekvens/tiltak

- Våtrommet fungerer med dette avviket.

**Kostnadsestimat: Ingen umiddelbar kostnad**

## 1. ETASJE > VASKEROM

### TO 1 Sluk, membran og tettesjikt

Plastsluk.

## 1. ETASJE > VASKEROM

### TO 1 Sanitærutstyr og innredning

Vaskerom med ettgrep blandebatteri, skyllekar og opplegg for vaskemaskin.

## 1. ETASJE > VASKEROM

### TO 2 Ventilasjon

Elektrisk styrt vifte.

#### Vurdering av avvik:

- Våtrommet mangler tilluftsventilering, f.eks. spalte/ventil ved dør.

#### Konsekvens/tiltak

- Det bør etableres tilfredsstillende tilluft til våtrom f.eks. luftespalte ved dør e.l.

**Kostnadsestimat: Ingen umiddelbar kostnad**

## 1. ETASJE > VASKEROM

### TO 1 Tilliggende konstruksjoner våtrom

Hulltaking er foretatt nederst på delevegg mot våtsonen. Ved bruk av fuktmåler ble det ikke registrert unormale verdier.

# Tilstandsrapport



## KJØKKEN

### 1. ETASJE > KJØKKEN

#### 1 TG 1 Overflater og innredning

Heltre innredning. Ukjent alder.  
Kjøkkeninnredning med heltre benkeplate, over og underskap, speil fronter, skuffer, fliser i benkerygg, del med glassdører, ettgrep blandebatteri og opplegg for oppvaskmaskin.

### 1. ETASJE > KJØKKEN

#### 1 TG 1 Avtrekk

Kjøkkenventilator.

## TEKNISKE INSTALLASJONER

#### 1 TG 2 Vannledninger

Stoppekran plassert i kjeller. Montert vannfilter.  
Vannledninger av kobber.

#### Vurdering av avvik:

- Mer enn halvparten av forventet brukstid er passert på innvendige vannledninger.
- Det er irr på rør.

Kondens på vannrør.  
Rust på rørtilkoblinger.

#### Konsekvens/tiltak

- Det er ikke behov for utbedringstiltak siden anlegget fungerer i dag, men ut ifra alder kan skader plutselig oppstå på eldre anlegg.

**Kostnadsestimat: 10 000 - 50 000**

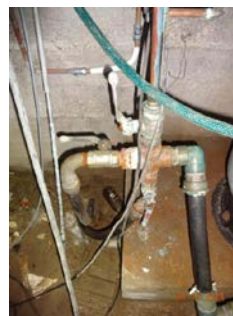

#### 1 TG 2 Avløpsrør

Avløpsledninger av PVC (plastrør).  
Kloakk antatt luftet over tak.

#### Vurdering av avvik:

- Mer enn halvparten av forventet brukstid er passert på innvendige avløpsledninger.

#### Konsekvens/tiltak

- Det er ikke behov for utbedringstiltak siden anlegget fungerer i dag, men ut ifra alder kan skader plutselig oppstå på eldre anlegg.

**Kostnadsestimat: Ingen umiddelbar kostnad**

#### 1 TG 1 Ventilasjon

Ventilasjon gjennom vegg og vinduventiler.

#### 1 TG 1 Andre VVS-installasjoner

Boligen varmes opp i hovedsak med 2 stk varmepumper luft- luft og suppleres med vedfyring.  
En varmepumpe ifra 2009.  
Varmekabler i vindfang og baderomsgulv.



#### 1 TG 2 Varmtvannstank

# Tilstandsrapport

Varmtvannsbereder plassert i kjeller, 198 liter fra 2004.  
Ikke fast tilkoblet.

## Vurdering av avvik:

- Det er ikke påvist tilfredsstillende avrenning eller annen kompensering løsning fra varmtvannstank.
- Det er påvist at varmtvannstank er over 20 år

## Konsekvens/tiltak

- Det er ikke behov for utbedringstiltak siden tanken fungerer i dag, men ut ifra alder kan skader plutselig oppstå på eldre tanker.
- Det bør etableres tilfredsstillende avrenning eller lekkasjesikring ved varmtvannstank.

**Kostnadsestimat: Under 10 000**



## Andre installasjoner

Trykktank plassert i kjellerrom. Montert i 2022.

## Elektrisk anlegg

*Dette er en forenklet kontroll begrenset til de spørsmål og undersøkelser som forskrift til avhendingslova (tryggere bolighandel) § 2-18 inneholder. Dette kan ikke sammenlignes med en kontroll utført av offentlig myndighet (Det lokale eltilsyn) eller registrert elektrovirksomhet, og en bygningsakkyndig har verken kompetanse eller lov til å foreta en slik kontroll.*

*Tilstandsgraden er vurdert ut fra den forenklede og begrensede kontrollen som forskriften inneholder. El-anlegget kan ha feil og mangler som en slik forenklet undersøkelse ikke vil avdekke. Vær derfor oppmerksom på denne risikoen, og søk videre veiledning eller få en fullstendig kontroll utført av registrert elektrovirksomhet.*

Tre-faset elektrisk anlegg.

Elskap med automatsikringer, montert på vegg i 2.etasje.

Kursene er merket.

Montert strømmåler.

Åpent ledningsnett.

1. Foreligger det eltilsynsrapport de siste 5 år, og det er ikke foretatt arbeid på anlegget etter denne, utenom retting av eventuelle avvik i eltilsynsrapport (dvs en el-tilsynsrapport uten avvik)?

**Nei**

## Spørsmål til eier

2. Når ble det elektriske anlegget installert eller sist gang totalt rehabilitert (årstall)? Med totalt rehabilitert menes fullstendig utskiftet anlegg fra inntakssikring og videre.

**Variierende alder på el.anlegget.**

3. Er alle elektriske arbeider/anlegg i boligen utført av en registrert elektroinstallasjonsvirksomhet?

**Ukjent**

4. Er det elektriske anlegget utført eller er det foretatt tilleggsarbeider på det elektriske anlegget etter 1.1.1999?

**Ja Arbeidsbeskrivelse:**

**Ombygging av sikringsskap.**

**Fjerne gammelt sikringsskap.**

**Fremlagt samsvarserklæring ifra 2020.**

**Arbeidsbeskrivelse:**

**Feilsøk kjøkken.**

**Fremlagt samsvarserklæring ifra 2021.**

Eksisterer det samsvarserklæring?

**Ja**

5. Foreligger det kontrollrapport fra offentlig myndighet – Det Lokale Eltilsyn (DLE) eller eventuelt andre tilsvarende kontrollinstanser med avvik som ikke er utbedret eller kontrollen er over 5 år?

**Nei**

6. Forekommer det ofte at sikringene løses ut?

**Nei**

7. Har det vært brann, branntilløp eller varmgang (for eksempel termiske skader på deksler, kontaktpunkter eller lignende) i boligens elektriske anlegg?

**Nei**

## Generelt om anlegget

8. Er det tegn til at det har vært termiske skader (tegn på varmgang) på kabler, brytere, downlights, stikkontakter og elektrisk utstyr? Sjekk samtidig tilstanden på elektrisk tilkobling av varmtvannsbereder, jamfør eget punkt under varmtvannstank

**Nei**

9. Er der synlig defekter på kabler eller er disse ikke tilstrekkelig festet?

**Nei**

## Inntak og sikringsskap

10. Er det tegn på at kabelinnføringer og hull i inntak og sikringsskap ikke er tette, så langt dette er mulig å sjekke uten å fjerne kapslinger?

**Nei**

11. Finnes det kursfortegnelse, og er den i samsvar med antall sikringer?

**Ja**

12. Foreta en helhetsvurdering av det elektriske anlegget, dets alder, allmenne tilstand og fare for liv og helse. Bør det elektriske anlegget ha en utvidet el-kontroll?

**Nei**



# Tilstandsrapport



## TG 0 Branntekniske forhold

*Dette er en forenklet kontroll begrenset til de spørsmål som fremkommer under. Tilstandsgraden er basert på retningslinjer til disse spørsmålene i bransjestandarden NS3600. Dette kan ikke sammenlignes med en fullstendig kontroll av branntekniske forhold av offentlig myndighet, eller en vurdering av boligens branntekniske forhold eller prosjektering fra en rådgiver med spesialkompetanse. En bygningssakkyndig har verken kompetanse til å gi slik veiledning eller lov til å foreta en slik kontroll.*

*Tilstandsgraden er vurdert ut fra den forenklete og begrensede kontrollen. Det kan være feil og mangler om branntekniske forhold som en slik forenklet undersøkelse ikke vil avdekke. Vær derfor oppmerksom på denne risikoen, og søk videre veiledning eller rådgivning.*

Montert røykvarsler.  
Nytt brannslukningsapparat.

1. Er det mangler for brannslukningsutstyr i boligen iht. forskriftskrav på søknadstidspunktet, men minst Byggeforskrift 1985?  
**Nei**
2. Er det skader på brannslukkingsutstyr eller er apparatet eldre enn 10 år?  
**Nei**
3. Er det mangler på røykvarsler i boligen iht. forskriftskrav på søknadstidspunktet, men minst Byggeforskrift 1985?  
**Nei**
4. Er det skader på røykvarslere?  
**Nei**

## TOMTEFORHOLD

### Byggegrunn

Byggegrunn antatt med brelvavsetning.

## TG 3 Drenering

*Punktet må sees i sammenheng 'Rom under terreng'*

Eldre del:  
Ikke observert grunnmursplast.  
Drenering og fuksikring materialer er ukjent, da den er nedgravd og ikke tilgjengelig.

### Vurdering av avvik:

- Det mangler, eller på grunn av alder er det sannsynlig at det mangler, utvendig fuksikring av grunnmuren ved kjeller/underetasje.

### Konsekvens/tiltak

- Fuksikring av muren må etableres inkl. klemlist.

**Kostnadsestimat: 50 000 - 100 000**

## TG 1U Drenering - 2

*Punktet må sees i sammenheng 'Rom under terreng'*

Tilbygget del:  
Byggegrupp uten etablert drenering.  
Ikke observert grunnmursplast.  
Overvannsrør for takrennedløp.

## TG 2 Grunnmur og fundamenter

Eldre del:  
Kjelleryttervegger av sparesteinsbetong, delvis isolert med treullsementplater (tresonitt) innvendig.  
Tilbygget del med krypkjeller mot nord:  
Krypkjeller med ringmur.  
Tilbygget del med krypkjeller mot sør.  
Krypkjeller under tilbygget del.  
Murt ringmur av lettklinkerblokker rundt krypkjeller.

### Vurdering av avvik:

- Grunnmuren har sprekkeformasjoner.

### Konsekvens/tiltak

- Lokal utbedring må utføres.

**Kostnadsestimat: Under 10 000**

## TG 3 Forstøtningsmurer

Forstøtningsmur ved inngang til kjeller.

### Vurdering av avvik:

- Det er påvist mindre sprekker og/eller skjevheter i muren.
- Det mangler rekkverk/annen sikring på forstøtningsmuren(e) ut ifra dagens krav.

Mosegroing på forstøtningsmur.

### Konsekvens/tiltak

- Lokal utbedring må utføres.
- Rekkverk/annen sikring på forstøtningsmur må settes opp/utbedres.

**Kostnadsestimat: Under 10 000**

## TG 0 Terrengforhold

# Tilstandsrapport

Ingen spesielle anmerkninger.

## Bygninger på eiendommen

### Uthus

**Anvendelse**

Lager og vedskjul.

**Byggeår**

1960

**Kommentar**

Ca.byggeår. Tidligere tilstandsrapport.

**Standard**

Bygget har gjennomgående lav standard. Se nærmere beskrivelse under Konstruksjoner.

**Vedlikehold**

Bygget er gammelt og bærer preg av manglende vedlikehold og oppgraderinger. Se nærmere beskrivelse under Konstruksjoner.

**Beskrivelse****Innvendig:**

Gulvflater med tregulv.

Oppført i bindingsverk, uisolert.

Sperretakkonstruksjon.

**Utvendig:**

Yttervegg kledd med stående panel.

Pulttakkonstruksjon. Takflatene er tekket med bølgeblekkplater.

Taket er besiktiget ifra bakkeplan.

Plassbygget ytterdør.

Overbygget takkonstruksjon.

Understøttet med søyler av rundtømmer.

Takflatene er tekket med bølgeblekkplater.

**Avvik:**

Ikke etablert undertak.

Rust på takplatene.

Panel ligger stedvis langt ned mot terreng, fare for fuktopptrekk og forvitring.

Råteskade i tregulv og utvendig panel.

Skjevheter i takkonstruksjon og yttervegger.

Mangler takrenner og nedløp.

Eldre uthus, generelt med preg etter aldersforvitring og manglende vedlikehold. Må påregne aldersforvitring og skader. Kun deler er besiktiget.

**Tilbygg / modernisering**

År	Byggeår	Beskrivelse
2023	Tilbygg	Overbygget tak. Kilde: eiers opplysning.

# Arealer, byggetegninger og brannceller

Standard gjeldende fra 01.01.2024

Arealmålinger og arealoppsett er basert på Norsk standard 3940:2023 Areal- og volum-beregninger av bygninger. Arealet gjelder for tidspunktet da boligen ble målt

## Hva er måleverdig areal?

Arealet i rommet må ha minst 1,90 m fri høyde over gulvet og minst bredde på 0,60 m. Et loft med skråtak vil for eksempel bare få registrert målbar areal der høyden er minst 1,90 m og bredden minst 0,60 m. Rommet må ha dør eller luke, og gangbart gulv.

## Hva er bruksareal?

**BRA = BRA-i + BRA-e + BRA-b**

Bruksarealet for bygningen er bruttoarealet minus arealet som opptas av yttervegger.

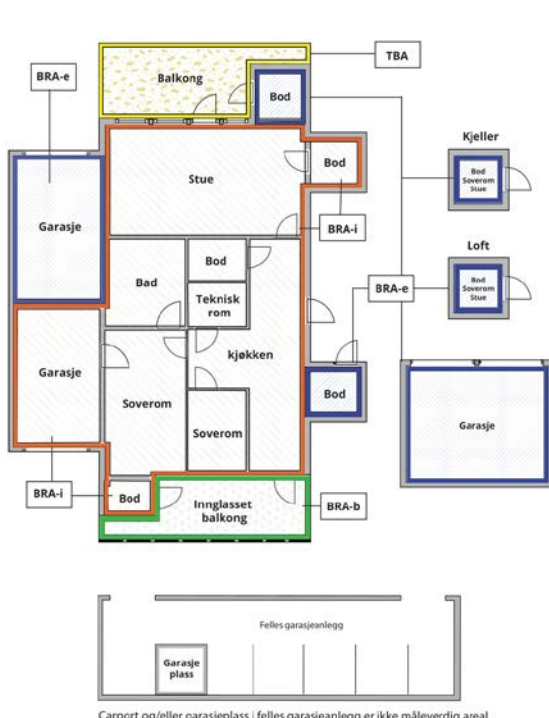

Carport og/eller garasje plass i felles garasjeanlegg er ikke måleverdig areal

Internt bruksareal (BRA-i)	Arealet innenfor boenheten(e)
Eksternt bruksareal (BRA-e)	Arealet av alle rom utenfor boenheten(e) og som tilhører denne, slik som for eksempel bod
Innglasset balkong mv (BRA-b)	Arealet av innglasset balkong, veranda eller altan når denne er tilknyttet boenheten(e)
Terrasse- og balkongareal (TBA)	Arealet av terrasser, åpne balkonger og åpen altan tilknyttet boenheten(e)

Gulvareal (GUA) Er sum av BRA (bruksareal) og ALH (areal med lav takhøyde).

Arealet med lav takhøyde (ALH) er ikke måleverdig areal, som skyldes skråtak og lav himlingshøyde.

GUA kan opplyses i markedsføring der det er aktuelt for den konkrete boligen og kun sammen med BRA-i, for eksempel der gulvflaten har en verdi og har funksjon ved møblering og bruk av rommene. Ikke innredet areal som kaldloft, måles og oppgis normalt ikke.

## Arealet kan ikke alltid fastsettes nøyaktig

Areal kan være komplisert eller umulig å måle opp nøyaktig fordi det er vanskelig å fastslå tykkelsen på innervegger, skjehveter i og utforming av bygningskonstruksjoner som karnapp, buer og vinkler som ikke er rette, åpne rom over flere etasjer og så videre.

Eiendommens markedsverdi kan ikke baseres på en matematisk beregning basert på antall kvadratmeter opplyst i rapporten. Opplysninger om areal kan altså ikke alene benyttes for å beregne eiendommens verdi.

## Den bygnings sakkyndige kan avdekke eventuelle bruksendringer og avvik i branncelleinndeling

Den bygnings sakkyndige ser på byggetegninger hvis de er tilgjengelige og dette er en del av oppdraget, og vurderer bruken av boligen opp mot tegningene. Hvis den bygnings sakkyndige avdekker at en bolig ikke ser ut til å være delt opp i brannceller etter kravene i byggeteknisk forskrift på befaringstidspunktet, skal det opplyses om dette.

Reglene om bruksendring og brannceller kan være kompliserte. Søk videre faglige råd om rapporten ikke gir deg svar. Den bygnings sakkyndige kan ikke vurdere og svare på alle spørsmål, og kan heller ikke vite om kommunen kan gi unntak for kravene som gjelder. [Vil du vite mer?](#)

## Om brannceller

En branncelle er hele eller avgrensede deler av en bygning hvor en brann fritt kan utvikle seg uten at den kan spre seg til andre bygninger eller andre deler av bygningen i løpet av en fastsatt tid.

## Om bruksendring

Bruksendring er å endre bruken av et rom fra en tillatt bruk til en annen. Dette kan kreve søknad og tillatelse, for eksempel hvis du endrer et rom fra bod til soverom eller arbeidsrom, eller hvis du endrer en bolig til to separate boliger.

Rom for varig opphold har krav til takhøyde, romstørrelse, rømningsvei og lysforhold som må være oppfylt. Du kan søke kommunen om unntak for kravene, men kan ikke regne med å få unntak for krav som går på helse og sikkerhet, for eksempel krav til rømningsvei.

Bruksendring som krever godkjenning, og som ikke er søkt bruksendret, er ulovlig. Kommunen kan etter plan- og bygningsloven kapittel 32 forfølge overtredelser. Kommunen kan pålegge deg å avslutte den ulovlige bruken, eventuelt å rette eller tilbakeføre rommet til godkjent bruk.

# Arealer

## Enebolig

### Ny arealstandard

Etasje	Bruksareal BRA m <sup>2</sup>			SUM	Terrasse- og balkongareal (TBA)	Ikke måleverdig areal (ALH)	Gulvareal (GUA)
	Internt bruksareal (BRA-i)	Eksternt bruksareal (BRA-e)	Innglasset balkong (BRA-b)				
Kjeller	65			65			65
1.etasje	133			133	24		133
2.etasje	27			27		6	33
Hunderom		4		4			4
<b>SUM</b>	<b>225</b>	<b>4</b>			<b>24</b>	<b>6</b>	<b>235</b>
<b>SUM BRA</b>	<b>229</b>						

### Romfordeling

Etasje	Internt bruksareal (BRA-i)	Eksternt bruksareal (BRA-e)	Innglasset balkong (BRA-b)
Kjeller	Kjellerrom, Kjellerrom 2		
1.etasje	Vindfang , Gang , Bad , Vaskerom , Gang 2, Soverom , Kjøkken , Stue, Soverom 2, Stue/spisestue		
2.etasje	Trapperom , Loftstue, Soverom		
Hunderom		Hunderom	

### Kommentar

Arealene er beregnet ut i fra oppmålt bruksareal.

Takhøyder under 1,9 m er grensen for målbart areal, er oppmålt etter NS 3940. Deler med lav takhøyde uten målbart areal i 2.etasje.

Carport, ikke beregningsmessig areal. Ca. areal: 23 m<sup>2</sup>.

### Lovlighet

#### Byggetegninger

Det foreligger godkjente og byggemeldte tegninger, men de stemmer ikke med dagens bruk

*Kommentar:*

#### Brannceller

Er det påvist synlige tegn på avvik i branncelleinndeling ut ifra dagens byggtknisk forskrift?

Ja  Nei

#### Nyere håndverkstjenester

Er det ifølge eier utført håndverkstjenester på boligen siste 5 år?

Ja  Nei

*Kommentar:*

#### Krav for rom til varig opphold

Er det påvist avvik i forhold til rømningsvei, dagslysflate eller takhøyde?

Ja  Nei

Kommentar:

## Uthus

### Ny arealstandard

Etasje	Bruksareal BRA m <sup>2</sup>			SUM	Terrasse- og balkongareal (TBA)
	Internt bruksareal (BRA-i)	Eksternt bruksareal (BRA-e)	Innglasset balkong (BRA-b)		
1.etasje		14		14	
<b>SUM</b>		<b>14</b>			
<b>SUM BRA</b>	<b>14</b>				

### Romfordeling

Etasje	Internt bruksareal (BRA-i)	Eksternt bruksareal (BRA-e)	Innglasset balkong (BRA-b)
1.etasje		Lagerbod, Vedskjul	

### Kommentar

Arealet er beregnet ut ifra oppmålt bruksareal.

## Lovlighet

### Byggetegninger

Det foreligger ikke tegninger

Kommentar:

### Brannceller

Er det påvist synlige tegn på avvik i branncelleinndeling ut ifra dagens byggt teknisk forskrift?

Ja  Nei

### Nyere håndverkstjenester

Er det ifølge eier utført håndverkstjenester på boligen siste 5 år?

Ja  Nei

### Krav for rom til varig opphold

Er det påvist avvik i forhold til rømningsvei, dagslysflate eller takhøyde?

Ja  Nei

Kommentar:

## Total fordeling mellom P-ROM og S-ROM

Tabellen under viser fordelingen av P-ROM og S-ROM etter veiledningen til NS 3940: 2012. Dette er til informasjon og til sammenligning. Tallene er omtrentlige, kan avvike fra faktiske målinger og er ikke juridisk bindende

	P-ROM( m2)	S-ROM( m2)
<b>Enebolig</b>	160	69
<b>Uthus</b>	0	14

### Kommentar

Enebolig

Arealene er beregnet ut i fra oppmålt bruksareal.  
Takhøyder under 1,9 m er grensen for målbart areal, er oppmålt etter NS 3940. Deler med lav takhøyde uten målbart areal i 2.etasje.  
Carport, ikke beregningsmessig areal. Ca. areal: 23 m<sup>2</sup>.

Uthus

Arealet er beregnet ut ifra oppmålt bruksareal.

# Befarings - og eiendomsopplysninger

## Befaring

Dato	Til stede	Rolle
01.10.2024	Erik Sørli	Takstingeniør
	Silje Kristin K Rønning	Kunde

## Matrikkeldata

Kommune	gnr.	bnr.	fnr.	snr.	Areal	Kilde	Eieforhold
3418 ÅSNES	193	35		0	1922.1 m <sup>2</sup>	BEREGNET AREAL (Ambita)	Eiet

### Adresse

Stampavegen 160

### Hjemmelshaver

1/2 Hjemmelshaver: Silje Kristin Kristoffersen

Rønning

1/2 Hjemmelshaver: Tobias Rønning

## Eiendomsopplysninger

### Beliggenhet

Eiendommen ligger på Mosogn i Åsnes kommune.

Område med noe bebyggelse i landlig skog og landbruksområde.

Solrik og åpen beliggenhet, bolig med utearealer og veranda orientert mot vest.

Flisa sentrum ca. 12 km.

### Adkomstvei

Innkjøring fra privat vei.

### Tilknytning vann

Privat. Vann fra borehull på egen tomt. Avtale om deling med 3 andre enheter.

Utgifter fordeles likt. Etablert i 2000. Egen strømmåler.

Eier opplyser: Skiftet kobling til vannpumpe i borehull. Spylt borehull i 2022.

### Tilknytning avløp

Privat. Infiltrasjonsanlegg.

### Regulering

Eiendommen ligger i ett regulert område.

### Om tomten

Svakt hellende tomt.

Hageanlegg opparbeidet med plen og variert beplantning.

Gruset innkjøring og parkering. Belagt med belegningsstein ved inngangsparti.

Delvis innhegnet med gjerde og hekk.

## Siste hjemmelovergang

År

2019

## Forsikring

Selskap

KLP

Avtalenr

Type

Forsikringssum

Årlig premie

Kommentar

Forsikringspolise ikke fremlagt.

# Kilder og vedlegg

## Dokumenter

Beskrivelse	Dato	Kommentar	Status	Sider	Vedlagt
Egenerklæring			Ikke gjennomgått		Nei
Brukstillat./ferdigatt.		Opplysninger er hentet fra eiendomsverdi.no	Ikke gjennomgått		Nei
Målebrev		Arealer er hentet fra eiendomsverdi.no	Ikke gjennomgått		Nei
Tegninger			Gjennomgått		Nei
Eiendomsverdi.no		Opplysninger om eiendommen hentet fra eiendomsverdi.no	Gjennomgått		Nei
Skjøte		Opplysninger er hentet fra eiendomsverdi.no	Ikke gjennomgått		Nei



# Tilstandsrapportens avgrensninger

## STRUKTUR•REFERANSENIVÅ•TILSTANDSGRADER

• Rapporten er basert på innholds krav i Forskrift til avhendingslova (tryggere bolighandel). Formålet er å gi en tilstandsanalyse til bruk for den som bestiller og/eller i et salg til forbruker, og ikke for andre tredjeparter. Rapportens omfang, struktur, metode og begrepsbruk følger i hovedsak Norsk Standard NS 3600:2018 (Teknisk tilstandsanalyse ved omsetning av bolig), samt Takstbransjens retningslinjer ved tilstandsrapportering for boliger og Takstbransjens retningslinjer for arealmåling.

• Tilbakeholdt eller uriktig informasjon som har betydning for vurderingen, er ikke bygningssakkyndiges ansvar. Rapporten beskriver avvik, altså en tilstand som er dårligere enn referansenivået. Rapporten framhever normalt ikke positive sider ved boligen ut over det som fremgår av tilstandsgradene.

• Tilstanden angis i rapporten og gir uttrykk for en gitt forventet tilstand blant annet vurdert ut fra alder og normal bruk slik:

i) **Tilstandsgrad 0, TG0:** Ingen avvik eller skader. I tillegg må bygningsdelen være tilnærmet ny, mindre enn 5 år, og det foreligger dokumentasjon på faglig god utførelse.

ii) **Tilstandsgrad 1, TG1:** Mindre avvik. Normal slitasje. Straks tiltak ikke nødvendig. TG1 kan gis når bygningsdelen er tilnærmet ny og det ikke foreligger dokumentasjon på faglig god utførelse.

iii) **Tilstandsgrad 2, TG2:** Vesentlige avvik, og mindre avvik som etter NS 3600 gir TG 2, men som ikke nødvendigvis krever umiddelbare tiltak. I denne rapporten kan TG2 i Rapportsammendrag være inndelt i TG2 som krever tiltak og de som ikke krever umiddelbare tiltak. Konstruksjonen har normalt enten feil utførelse, en skade eller symptomer på skade, sterk slitasje eller nedsatt funksjon. Vedlikehold eller tiltak trengs i nær fremtid, det er grunn til å varsle fare for skader på grunn av alder eller overvåke spesielt på grunn av fare for større skade eller følgeskade. For skjulte konstruksjoner vil alder i seg selv være et symptom som kan gi TG2. For synlige konstruksjoner kan alder sammen med andre symptomer og momenter gi TG2. Avvik under TG2 kan gis sjablongmessig anslag.

iv) **Tilstandsgrad 3, TG3:** Store eller alvorlige avvik. Kraftige symptomer på forhold som man må regne med trenger utbedring straks eller innen kort tid. Påvist funksjonssvikt eller sammenbrudd. Avvik under TG3 skal gis sjablongmessig anslag.

v) **Tilstandsgrad TGiu:** Ikke undersøkt/ikke tilgjengelig for undersøkelse.

• Ved TG0 og TG1 gis det normalt ingen begrunnelse for valg av tilstandsgrad, fordi bygningen eller bygningsdelen da bare har normal slitasje. For anbefalte tiltak ved TG2 og TG3 må bruker av rapporten vurdere om tiltakene er nødvendige og lønnsomme. Hva det vil koste å utbedre rom eller bygningsdeler er et sjablongmessig anslag basert på registrert avvik og angitte tiltak i rapporten. Anslaget er gitt på generelt grunnlag og basert på erfaringstall i seks intervaller, og kan ikke forveksles med en konkret vurdering og tilbud fra en entreprenør eller håndverker. Det må eventuelt innhentes tilbud for en nærmere undersøkelse, og konkret og nøyaktig vurdering av utbedringskostnad. Kostnader til ikke oppdagede avvik/utbedringer/feil kan forekomme. Utbedringskostnad avhenger av personlige preferanser og markedspris på materialer og tjenesteyter.

## PRESISERINGER

• Avvik vurderes ut fra tekniske forskrifter på godkjenningstidspunktet for bygget. Noen bygningsdeler vurderes

etter gjeldende teknisk forskrift på befaringstidspunktet. Dette gjelder blant annet:

i) Bad, vaskerom (våtrom)

ii) Forhold rundt brann, rømming, sikkerhet, for eksempel rekkverkshøyder/åpninger, ulovlige bruksendringer, brannceller mv.

• For skjulte konstruksjoner slik som vann og avløp uten dokumentasjon, er kvalitet og alder vurdert.

• Fastmonterte installasjoner, for eksempel innfelt belysning (downlights), demonteres ikke for å sjekke dampspæren bak. Dette av hensyn til bygningssakkyndiges kompetanse og risikoen for skade.

• Kontroll av fukt i konstruksjonen ved hulltaking i bad og vaskerom (våtrom), rom under terreng (kjelleretasje, underetasje og sokkeletasje) eller andre bygningsdeler skjer etter eiers aksept. Hulltaking av våtrom og rom under terreng kan unntaksvis unnlates, se Forskrift til Avhendingsloven.

• Kontroll av romfunksjoner for P-ROM utføres kun når det ikke foreligger godkjente og byggemeldte tegninger, eller når tegninger ikke stemmer med dagens bruk.

• Bygningssakkyndig gir en forenklet vurdering av branntekniske forhold og elektriske installasjoner i boligen dersom det er mer enn fem år siden sist boligen hadde el-tilsyn. Bygningssakkyndig kan anbefale å konsultere offentlige myndigheter eller kvalifisert elektrofaglig fagperson ved behov for grundigere undersøkelser.

## TILLEGGSUNDERSØKELSER

Etter avtale kan tilstandsanalysen utvides til også å omfatte tilleggsundersøkelser utover minimumskravet i forskriften.

## BEFARINGEN

Rapporten gir en vurdering av byggverk og bygningsdeler som bygningssakkyndig har observert, og som fremkommer av Forskrift til avhendingsloven. Rapporten er likevel ingen garanti for at det ikke kan finnes skjulte feil, skader og mangler. NS 3600:2018 (Teknisk tilstandsanalyse ved omsetning av bolig) har undersøkelsesnivå fra 1 til 3, der undersøkelsesnivå 1 er det laveste og baseres på visuell observasjon. Rapporten baseres på undersøkelsesnivå 1 med få unntak (våtrom og rom under terreng). I praksis betyr dette at gjennomføringen av befaringen begrenses som følger:

• Det utføres kun visuelle observasjoner på tilgjengelige flater uten fysiske inngrep (f.eks. riving).

• Flater som er skjult av snø eller på annen måte ikke er tilgjengelig eller skjult, blir ikke kontrollert. Det foretas ikke funksjonsprøving av bygningsdeler, som isolasjon, piper, ventilasjon, el. anlegg, osv.

• Det gis ingen vurdering av boligens tilbehør, hvite- og brunevarer og annet inventar. Dette gjelder også integrert tilbehør.

• Inspisering av yttertak er basert på det som er synlig, normalt på innsiden fra loftet og utvendig fra stige/bakkenivå. Befaring av tak må være sikkerhetsmessig forsvarlig for å kunne gjennomføres.

• Stikkprøvetakninger er utvalgt tilfeldig og kan innebære kontroll under overflaten med spiss redskap eller lignende.

# Tilstandsrapportens avgrensninger

## UTTRYKK OG DEFINISJONER

- Tilstand: Byggverkets eller bygningsdelens tekniske, funksjonelle eller estetiske status på et gitt tidspunkt.
- Symptom: Observerbart forhold som gir indikasjon på hvilken tilstand et byggverk eller en bygningsdel befinner seg i. Benyttes ved beskrivelse av avvik.
- Skadegjørere: Zoologiske eller biologiske skadegjørere, i hovedsak råte, sopp og skadedyr.
- Fuktsøk: Overflatesøk med egnet søkeutstyr (fuktindikator) eller visuelle observasjoner.
- Fuktmåling: Måling av fuktinnhold i materiale eller i bakenforliggende konstruksjon ved bruk av egnet måleutstyr (blant annet hammerelektrode og pigger).
- Utvidet fuktsøk (hulltaking): Boring av hull for inspeksjon og fuktmåling i risikoutsatte konstruksjoner, primært i tilstøtende vegger til bad, utforede kjellervegger og eventuelt i oppforede kjellergulv.
- Normal slitasjegrad: Forventet nedsliting av materiale i overflaten som er basert på enkle visuelle observasjoner. Kan vurderes sammen med bygningsdelens alder.
- Forventet gjenværende brukstid: Anslått tid et byggverk eller en del av et byggverk fortsatt vil være tjenlig for sitt formål (NS3600, Termer og definisjoner punkt 3.9)

## AREALBEREGNING FOR BOENHETER

- Areal fastsettes etter Forskrift til avhendingsloven og Norsk Standard 3940 Areal- og volum-beregninger av bygninger fra 2023.
- Areal oppgis i hele kvadratmeter i rapporten, og gjelder for det tidspunkt oppmålingen fant sted.
- Bruksareal (BRA) er det måleverdige arealet som er innenfor omsluttete vegger målt i gulvhøyde (bruttoareal minus arealet som opptas av yttervegger). I tillegg til gulvhøyde gjelder regler om fri bredde for at arealet skal være måleverdig, med betydning for BRA av for eksempel loft med skråtak. BRA består av internt bruksareal (BRA-i), eksternt bruksareal (BRA-e) og innglasset balkong mv (BRA-b). Terrasse- og balkongareal (TBA) opplyses der tilstandsrapporten skal benyttes i boligomsetningen og der det er aktuelt. I tillegg kan gulvareal (GUA) og areal med lav takhøyde (ALH) opplyses sammen med BRA der det er aktuelt og en del av oppdraget. Rom skal ha atkomst og gangbart gulv for å kunne regnes som BRA/måleverdig areal.
- Arealet måles og oppgis dersom arealet oppfyller krav til måleverdighet, slik som at arealet må ha minst en bredde på 0,6m og minst en høyde på 1,9 m osv. Et rom kan være i strid med teknisk forskrift og mangle godkjenning hos kommunen for den aktuelle bruken, uten at dette får betydning for om arealet måles og oppgis i tilstandsrapporten. Når arealet måles tas det ikke hensyn til om arealet er lovlig oppført eller om bruken er lovlig, bruksendringer, lysforhold eller andre sikkerhetsmangler.
- Eiendommens markedsverdi kan ikke baseres på en rent matematisk beregning i forhold til antall kvadratmeter opplyst i rapporten. Opplysninger om areal kan altså ikke alene benyttes for beregning av eiendommens verdi.

• Rom som ligger utenfor boenheten, men som eier har påvist og/eller opplyst at tilhører boenheten, er oppmålt og inkludert i BRA-e. Det er ikke fremvist dokumentasjon på at rommet tilhører boenheten, med mindre dette er angitt særskilt. Rom utenfor boenheten kan omdisponeres av borettslaget/sameiet og dette kan påvirke boligens BRA. Vær oppmerksom på at NS 3940:2023 og eierseksjonsloven har ulik definisjon av fellesareal. Ved arealmåling gjelder NS 3940:2023 som definerer fellesareal slik: "Delen av bygning som brukes av to eller flere bruksenheter eller til bygningens forvaltning, drift eller vedlikehold.

• I en overgangsperiode skal rapporter som benyttes i boligomsetningen eller dersom det er en del av oppdraget også opplyse om fordelingen mellom P-ROM og S-ROM med utgangspunkt i definisjonene som fremkommer av veiledningen til Norsk Standard 3940 Areal- og volum-beregninger av bygninger fra 2012. Fordelingen mellom P-ROM og S-ROM er basert på veiledningen og bygningssakkyndiges eget skjønn. P-ROM er måleverdige rom som benyttes til kort eller langt opphold. S-ROM er måleverdige rom som benyttes til lagring, og tekniske rom. Bruken av et rom på befaringstidspunktet har betydning for om rommet defineres som P-ROM eller S-ROM. Dette betyr at rommet både kan være i strid med teknisk forskrift og mangle godkjenning i kommunen for den aktuelle bruken, uten at dette vil få betydning for valg av arealkategori.

• Se øvrig informasjon om areal i rapporten, Norsk Standard 3940 (2012 og 2023) og veiledningen til disse.

## PERSONVERN

iVerdi AS, bygningssakkyndig og takstforetaket behandler personopplysninger som bygningssakkyndig trenger for å kunne utarbeide rapporten. Personvernerklæring med informasjon om bruk av personopplysninger og dine rettigheter finner du her [Personvernerklæring - iVerdi](#)

## DELING AV PERSONOPPLYSNINGER FOR TRYGGERE BOLIGHANDEL OG MULIG RESERVASJON

Norsk takst og deres samarbeidspartnere benytter personopplysninger fra rapporten for analyse- og statistikkformål, samt utvikling og drift av produkter og tjenester for takstbransjen og andre aktører i bolig-omsetningen. Les mer om dette og hvordan du kan reservere deg på <https://www.norsktakst.no/norsk/om-norsk-takst/personvernerklæring/reservasjon/>

Vendu lager en boliganalyse basert på opplysninger fra rapporten. Les mer om dette og hvordan du kan reservere deg her: <https://samtykke.vendu.no/ST7898>

## KLAGEORDNING FOR FORBRUKERE

Er du som forbruker misfornøyd med bygningssakkyndiges arbeid eller opptreden ved taksering av bolig eller fritidshus, se [www.takstklagenemd.no](http://www.takstklagenemd.no) for mer informasjon

# EGENERKLÆRINGSSKJEMA

Til orientering vil dette skjema være en del av salgsoppgaven

<b>Meglerfirma</b>	
Aktiv EM Solør	
<b>Oppdragsnr.</b>	
1212240126	
<b>Selger 1 navn</b>	<b>Selger 2 navn</b>
Silje Kristin Kristoffersen Rønning	Tobias Rønning
<b>Gateadresse</b>	
Stampavegen 160	
<b>Poststed</b>	<b>Postnr</b>
ARNEBERG	2266
Er det dødsbo?	
<input checked="" type="checkbox"/> Nei <input type="checkbox"/> Ja	
Avdødes navn	
Er det salg ved fullmakt?	
<input checked="" type="checkbox"/> Nei <input type="checkbox"/> Ja	
Hjemmelshavers navn	
Har du kjennskap til eiendommen?	
<input type="checkbox"/> Nei <input checked="" type="checkbox"/> Ja	
Når kjøpte du boligen?	
År	2019
Hvor lenge har du eid boligen?	
Antall år	5
Antall måneder	8
Har du bodd i boligen siste 12 måneder?	
<input type="checkbox"/> Nei <input checked="" type="checkbox"/> Ja	
I hvilket forsikringselskap har du tegnet villa/husforsikring?	
Forsikringselskap	KLP
Polise/avtalnr.	114077321

Document reference: 1212240126

## Spørsmål for alle typer eiendommer

- 1 Kjenner du til om det er/har vært feil tilknyttet våtrommene, f.eks. sprekker, lekkasje, råte, lukt eller soppskader?
- Nei  Ja

- 2 Kjenner du til om det er utført arbeid på bad/våtrom?  
Svar
- 3 Kjenner du til om det er/har vært tilbakeslag av avløpsvann i sluk eller lignende?  
 Nei  Ja
- 4 Kjenner du til feil eller om har vært utført arbeid/kontroll på vann/avløp?  
Svar   
Beskrivelse   
Arbeid utført av
- 5 Kjenner du til om det er/har vært problemer med drenering, fuktinnsig, øvrig fukt eller fuktmerker i underetasje/kjeller?  
 Nei  Ja  
Beskrivelse
- 6 Kjenner du til om det er/har vært utettheter i terrasse/garasje/tak/fasade?  
 Nei  Ja  
Beskrivelse
- 7 Kjenner du til om det er/har vært problemer med ildsted/skorstein/pipe f.eks. dårlig trekk, sprekker, pålegg, fyringsforbud eller lignende?  
 Nei  Ja  
Beskrivelse
- 8 Kjenner du til om det er/har vært f.eks. sprekker i mur, skjeve gulv eller lignende?  
 Nei  Ja
- 9 Kjenner du til om det er/har vært sopp/råteskader/insekter/skadedyr på eiendommen som rotter, mus, maur eller lignende?  
 Nei  Ja  
Beskrivelse
- 10 Kjenner du til om det er/har vært skjeggkre i boligen?  
 Nei  Ja
- 11 Kjenner du til om det er/har vært utført arbeid på el-anlegget eller andre installasjoner (f.eks. oljetank, sentralfyr, ventilasjon)?  
Svar   
Beskrivelse   
Arbeid utført av
- 11.1 Foreligger det samsvarserklæring (i henhold til forskrift om elektriske lavspenningsanlegg)?  
 Nei  Ja
- 12 Kjenner du til om det er utført kontroll av el-anlegget og/eller andre installasjoner (f.eks. oljetank, sentralfyr, ventilasjon)?  
 Nei  Ja
- 13 Har du ladeanlegg/ladeboks for elbil i dag?  
 Nei  Ja
- 14 Kjenner du til om ufaglærte har utført arbeid som normalt bør utføres av faglærte, utover det som er nevnt tidligere (f.eks. drenering, murerarbeid, tømmerarbeid etc)?  
 Nei  Ja
- 15 Er det nedgravd oljetank på eiendommen?  
 Nei  Ja

16 Kjenner du til om det har vært utført arbeid på terrasse/garasje/tak/fasade?

Svar

Ja, kun av ufaglært/egeninnsats/dugnad

Beskrivelse

Forsterket og byttet yttertak april 2020. Bygget isolert hundehus i carport i 2019, samt lagt belegningsstein til hundegård. Byttet enkelte utvendige panelbord på sørvegg i hundegård høst 2024.

17 Selges eiendommen med utleiedel, leilighet, hybel eller tilsvarende?

Nei  Ja

18 Kjenner du til om det er innredet/bruksendret/bygget ut i kjeller eller loft eller andre deler av boligen?

Nei  Ja

19 Kjenner du til forslag eller vedtatte reguleringsplaner, andre planer, nabovarsel eller offentlige vedtak som kan medføre endringer i bruken av eiendommen eller av dens omgivelser?

Nei  Ja

20 Kjenner du til om det foreligger påbud/heftelser/krav/manglende tillatelser vedrørende eiendommen?

Nei  Ja

21 Er det foretatt radonmåling?

Nei  Ja

22 Kjenner du til manglende brukstillatelse eller ferdiggattest?

Nei  Ja

23 Kjenner du til om det foreligger skaderapporter/ tilstandsvurderinger eller utførte målinger?

Nei  Ja

Beskrivelse

Tilstandsrapport fra taksmann.

24 Er det andre forhold av betydning ved eiendommen som kan være relevant for kjøper å vite om (f.eks. rasfare, tinglyste forhold eller private avtaler)?

Nei  Ja

Beskrivelse

Vannkilde via borrehull deles på tre andre husstander. Kostnader ifbm. dette deles på fire husstander. Egen avtale foreligger.

Document reference: 1212240126

## Tilleggs kommentar

Jeg bekrefter at opplysningene er gitt etter beste skjønn. Jeg er kjent med at dersom jeg har gitt ufullstendige, uriktige eller misvisende opplysninger om eiendommen, vil forsikringsselskapet kunne søke hel eller delvis regress for sine utbetalinger eller redusere sitt ansvar helt eller delvis, jfr. vilkår for boligselgerforsikring punkt 7.1 og forsikringsavtaleloven kapittel 4.

Jeg er orientert om mitt mulige ansvar som selger etter avhendingsloven, eventuelt etter kjøpsloven (aksjeboliger), og om forsikringsgiver sitt boligselgerforsikringstilbud.

Jeg er klar over at avtale om forsikring er bindende. Jeg er også klar over at premietilbudet først kan påberopes når boligen er solgt (budaksept). Premietilbudet som er gitt av megler er bindende for forsikringsgiver i 6 – seks – måneder fra oppdragsinngåelse med megler.

Etter dette vil premien og forsikringsvilkårene kunne justeres. Når premietilbudet ikke lenger er bindende for forsikringsselskapet må egenerklæringsskjemaet signeres på nytt og eventuelle endringer påføres. Det vil da være forsikringspremien og forsikringsvilkårene på ny signeringsdato som legges til grunn.

Det kan ikke tegnes boligselgerforsikring ved følgende salg:

- mellom ektefeller eller slektninger i rett oppstigende eller nedstigenede linje, søsken, eller
- mellom personer som bor eller har bodd på boligeiendommen og/eller
- når salget skjer som ledd i sikredes næringsvirksomhet/er en næringsseiendom
- etter at boligeiendommen er lagt ut for salg.
- ved salg av helårs- og fritidsbolig er det krav til at det foreligger tilstandsrapport i henhold til Forskrift til avhendingslova (tryggere bolighandel).

Forsikringsselskapet kan ved skriftlig samtykke akseptere tegning av forsikring også i ovennevnte tilfeller.

Dersom forsikringsselskapet ikke har gitt skriftlig samtykke, kan erstatningen bortfalle.

Ved oppgjørsoppdrag trer forsikringen i kraft når kontrakten er signert av begge parter, begrenset til siste 12 måneder før overtakelse.

Forøvrig oppfordrer selger potensielle kjøpere til å undersøke eiendommen grundig, jf avhendingsloven § 3-10 og kjøpsloven § 20 (aksjeboliger).

Gyldig forsikring forutsetter at det for helårs- og fritidsbolig foreligger tilstandsrapport som er i henhold til Forskrift til avhendingslova (tryggere bolighandel).

- Jeg ønsker boligselgerforsikring, og bekrefter å ha mottatt og lest forsikringsvilkårene og informasjonsbrosjyre til selger i forbindelse med kjøp av boligselgerforsikring. Forsikringen trer i kraft på det tidspunkt det foreligger en budaksept mellom partene, begrenset til tolv måneder før overtakelse. Ved oppgjørsoppdrag trer forsikringen i kraft når kontrakten er signert av begge parter, begrenset til siste 12 måneder før overtakelse. Jeg bekrefter med dette at eiendommen ikke er en næringsseiendom, at den ikke selges som ledd i næringsvirksomhet eller mellom ektefeller eller slektninger i rett oppstigende eller nedstigende linje, søsken, eller mellom personer som bor eller har bodd på boligeiendommen. Gyldig forsikring forutsetter at det for helårs- og fritidsbolig foreligger tilstandsrapport som er i henhold til Forskrift til avhendingslova (tryggere bolighandel). Forsikringen er ugyldig dersom den tegnes i strid med forsikringsvilkårene. Jeg er innforstått med at eiendomsmegleren ikke har fullmakt til å gjøre unntak fra ovennevnte begrensninger. Jeg er oppmerksom på at 8% av total forsikringskostnader honorar til Söderberg & Partners.
- Jeg ønsker ikke boligselgerforsikring, men megler har tilbudt meg å kjøpe slik forsikring.
- Jeg kan ikke kjøpe boligselgerforsikring ihht vilkår.

Document reference: 1212240126

NAME OF SIGNER	IDENTIFIER	TIME	ELECTRONIC ID
Silje Kristoffersen Rønning	5eaaf2af8a9c4592d2d478d c9faaac4afda9f06a	04.10.2024 18:51:59 UTC	Signer authenticated by Nets One time code

NAME OF SIGNER	IDENTIFIER	TIME	ELECTRONIC ID
Tobias Rønning	340ab6b3fe105f28567d43b 707ff8625e971e241	04.10.2024 18:53:04 UTC	Signer authenticated by Nets One time code

Document reference: 1212240126

- This is a PDF document digitally signed by Nets' E-Signing service.
- The document's integrity is protected by signing and sealing the contents with a certificate issued to Nets by a third party. Validating the signature confirms that the contents have not been modified since the time of signing.
- For more information about document formats, see <https://www.nets.eu/developer>



## OVERSIKT OVER LØSØRE OG TILBEHØR TIL EIENDOMMEN

Oversikten er utarbeidet av Norges Eiendomsmeglerforbund, Eiendom Norge og Advokatforeningens Eiendomsmeglingsgruppe, og er gjeldende fra 1. januar 2020.

### Generelt

Lov om avhending av fast eiendom (avhendingslova/avhl.) av 3. juli 1992 regulerer kjøper og selgers rettigheter og plikter ved overdragelse av fast eiendom og andeler i borettslag.

I henhold til avhl. § 3-4 skal eiendommen, når annet ikke er avtalt, overdras med innredninger og utstyr som etter lov, forskrift eller annet offentlig vedtak skal følge med. Det samme gjelder varig innredning og utstyr som enten er fastmontert eller er særskilt tilpasset bygningen, jf. avhl. § 3-5. Loven inneholder ingen detaljert oversikt over hva som omfattes av «innredning og utstyr», og over hva som skal regnes som «fastmontert eller særskilt tilpasset».

Partene kan fritt avtale hva som skal følge med eiendommen ved salg. Bransjens liste over løsøre og tilbehør som skal følge med eiendommen, er en del av avtalen mellom kjøper og selger dersom ikke annet er opplyst i salgsoppgaven, kjøper har tatt forbehold i bud eller avtale på annen måte er inngått. Der intet annet er avtalt, vil løsøre og tilbehør medfølge slik dette fremkommer av avhl. § 3-4 og § 3-5 og denne oversikt.

Produkter og installasjoner som medfølger overdras uten noen form for garantier, utover eventuell gjenværende leverandørgaranti.

Dersom det er noe i nedenstående liste som ikke finnes på eiendommen, vil det heller ikke medfølge.

- 1. HVITEVARER** medfølger der dette er spesielt angitt i salgsoppgaven.
- 2. HELDEKKENDE TEPPER** følger med uansett festemåte.
- 3. VARMEKILDER**, slik som ovner, kaminer, peiser, varmpumper og panelovner, følger med uansett festemåte. Frittstående biopeiser/varmeovner og terrassevarmere medfølger ikke. Det følger ikke med varmekilder i rom som ikke har vegg- eller fastmonterte varmekilder på visning.
- 4. TV, RADIO OG MUSIKKANLEGG.** TV-antennor og fellesanlegg for TV, herunder parabolantenne, og tunerer/dekoder/tv-boks medfølger der dette eies av selger. Veggmontert TV/flatskjerm med tilhørende festeordning samt musikkanlegg følger ikke med (se også punkt 12).
- 5. BADEROMSINNREDNING/UTSTYR.** Badekar, dusjkabinett, dusjvegger, alle fastmonterte speil og hyller, fastmonterte glass- og håndkleholdere, herunder håndklevarmere samt baderomsinnredning, medfølger.
- 6. GARDEROBESKAP** medfølger, selv om disse er løse. Fastmonterte garderobehyller og knagger medfølger. Innredning i garderobeskap, for eksempel løse eller fastmonterte trådkurver, hyller, stenger og lignende, medfølger.



**7. KJØKKENINNREDNING** medfølger, herunder også åpne, fastmonterte hyller og løs eller fastmontert kjøkkenøy.

**8. MARKISER, PERSIENNER** og annen type innvendig og utvendig solskjerming, gardinoppheng, lamellgardiner og liftgardiner medfølger.

**9. AVTREKKSIVIFTER** av alle slag, samt fastmonterte aircondition/ventilasjonsanlegg, medfølger.

**10. SENTRALSTØVSUGER** medfølger med komplett anlegg, herunder slange, munnstykke mm.

**11. LYSKILDER.** Kupler, lysstoffarmatur, fastmonterte "spotlights", oppheng og skinner med spotlights samt utelys og hagebelysning medfølger. Vegglamper, krokhengte lamper, lysekroner, prismelamper og lignende som er koblet til sukkerbit eller stikkontakt følger likevel ikke med.

**12. INSTALLERTE SMARTHUSLØSNINGER** med sentral som styrer lys, varme, lyd o.l., samt tilhørende trådløse enheter som brytere, sensorer, kameraer, integrerte høyttalere el. medfølger. Enkle lysstyringssystem f.eks. med en sentral som kun styrer lyspærer eller smartpærer montert i sokkel medfølger likevel ikke.

**13. UTVENDIGE SØPPELKASSER** og eventuelt holder/hus til disse medfølger.

**14. POSTKASSE** medfølger.

**15. UTENDØRS INNRETNINGER** slik som flaggstang, fastmontert tørkestativ, samt andre faste utearrangementer som f.eks. badestamp, boblekar/jacuzzi og liknende utendørs kar, lekestue, lekestativ, utepeis, fastmontert trommel til vannslange, medfølger. Guidekabel/avgrenskingskabel til robotgressklipper medfølger, men robotgressklipper og ladestasjon for denne medfølger ikke.

**16. FASTMONTERT VEGGLADER/LADESTASJON TIL EL-BIL** medfølger uavhengig av hvor laderen er montert.

**17. SOLCELLEANLEGG** med tilhørende teknisk infrastruktur medfølger.

**18. GASSBEHOLDER** til gasskomfyr og gasspeis medfølger.

**19. BRANNSTIGE, BRANNTAU, feiestige** og lignende medfølger der dette er påbudt. Løse stiger medfølger ikke.

**20. BRANNSLUKNINGSAPPARAT, BRANNSLANGE** og RØYKVARSLER medfølger der dette er påbudt. Det er eier og brukers plikt til å se til at utstyret forefinnes på enhver eiendom. Hvis annet ikke er uttrykkelig avtalt, skal dette derfor alltid følge med ved salg av eiendom.

**21. SAMTLIGE NØKLER** til eiendommen som selger er i besittelse av skal overleveres kjøper på overtakelsen, herunder nøkler til eventuelle boder, uthus, garasjeportåpner e.l. Låses boder, uthus e.l. med hengelås, skal lås og nøkler til disse medfølge.

**22. GARASJEHYLLER, bodhyller, lagringshyller** og oppheng til bildekk medfølger såfremt de er fastmontert.

Planter, busker og trær som er plantet på tomten, eller fastmonterte kasser og lignende er en del av eiendommen og medfølger i handelen.

# HELP Boligkjøperforsikring

## Boligkjøperforsikring

- Advokathjelp ved boligkjøpet og i 5 år fremover.
- Er kjøpers motvekt til selgers boligselgerforsikring.
- Gir deg advokathjelp hele veien til rettskraftig dom, om nødvendig.

## Boligkjøperforsikring **PLUSS**

- Advokathjelp ved boligkjøpet og i 5 år fremover.
- Er kjøpers motvekt til selgers boligselgerforsikring.
- Gir deg advokathjelp hele veien til rettskraftig dom, om nødvendig.
- Advokathjelp i de viktigste rettsområdene i privatlivet.

**PLUSS** gir boligeiere sterkt rabattert advokathjelp. Be om råd eller hjelp i retten når du trenger det fra Norges viktigste advokatmiljø for privatpersoner.

**PLUSS** kan bare tegnes samtidig med boligkjøperforsikringen, og koster kun kr 2 800 i tillegg. **PLUSS** fornyes årlig - om du ønsker det.

Borettslag/aksjeleilighet: Kr 7 200

Selveierleilighet/rekkehus: Kr 10 400

Ene-/tomannsbolig, tomt: Kr 15 100

## Rettsområder du får hjelp med

Samboeravtale, ektepakt og arv

Forbrukerkjøp og håndverkertjenester

Utleie og naboforhold

Tomtefeste, veirett og andre servitutter

Plan- og bygningsrett

Skatt ved oppussing, utleie og eiendomssalg

Tilgang til digitale juridiske avtaler via Min side

*“Vi unner ingen å stå alene”*

Rett skal være rett. For alle.



Fra å vurdere om vi hadde råd til advokat, kunne vi vurdere om vi hadde råd til ny sofa.

Boligkjøperforsikring tegnes hos eiendomsmegler senest ved kontraktsignering og gir rett til advokathjelp inntil 5 år etter overtakelse. Forsikringen betales som del av oppgjøret ved boligkjøpet. **PLUSS**-dekningen fornyes årlig ved faktura fra HELP.

Egenandel kr 4 000 påløper ved takst, tvist eller 10 timer advokatbistand, avhengig av hva som kommer først. Meglerforetaket mottar kr 4 200/4 600/5 000 i kostnadsgodtgjørelse, avhengig av boligtype, samt et tillegg på kr 1 000 ved salg av **PLUSS**.

Vi tar forbehold om pris- og vilkårsendringer. Hvis premien ikke er innbetalt ved overtakelse, vil avtalen bli kansellert. For fullstendig informasjon om dekning og vilkår, se help.no

Har du spørsmål? Kontakt HELP på [help.no/minside](mailto:help.no/minside), telefon 22 99 99 99 eller epost [post@help.no](mailto:post@help.no)

  
 Rett skal være rett. For alle.



# Viktige endringer i avhendingsloven

**Den 1. januar 2022 ble avhendingsloven endret på viktige punkter for både kjøper og selger. Samtidig fikk vi en ny forskrift som regulerer jobben en takstmann skal gjøre. Den nye forskriften stiller strengere krav til tilstandsrapportene som er en viktig del av kontrakten ved boligsalg. HELP, landets største advokatmiljø for boligkjøpere, har laget en kort innføring i de nye reglene.**

## **Forbudt å selge bolig “som den er”**

Du har kanskje hørt at de fleste brukte boliger har vært solgt «som de er»? Dette forbeholdet innebar at selger fraskrev seg ansvar for skjulte feil og mangler. Det var bare hvis selger hadde holdt tilbake eller gitt uriktig informasjon, eller hvis boligen var i vesentlig dårligere stand at kjøper kunne nå frem med et krav mot selger.

Fra 1. januar 2022 kan ikke selger lenger ta generelle forbehold av «som den er»-typen. Dette betyr at når vi da skal vurdere om en bolig har en mangel, må vi vurdere grundig hva som fremgår av kjøpsavtalen. Med kjøpsavtalen menes alle dokumenter og opplysninger som tilbys før kjøpet, også FINN-annonsen og alle vedleggene til salgsoppgaven. Hvis kjøpsavtalen ikke gir et klart svar (av typen “Det følger egen parkeringsplass med leiligheten” eller “Badet er renoverert av fagfolk”), må vi vurdere hva kjøper kan forvente basert på blant annet eiendommens synlige tilstand, alder, opplysningene som er gitt ved salget, feilenes art, karakter og omfang.

## **Egenandel**

Avhendingsloven har også fått en ny bestemmelse om egenandel. Egenandelen slår først inn når det er påvist at eiendommen har en mangel. Når det er et avvik fra kontrakten som utgjør en mangel, skal oppgjøret reduseres med 10 000 kroner, uavhengig av om utbedringskostnadene er høye eller lave. Dette innebærer blant annet at kjøper ikke kan rette krav mot selger hvis det koster mindre enn 10 000 kroner å utbedre mangelen.

Selv om utbedringskostnadene er høye, kan det likevel tenkes at feil ved boligen ikke utgjør mangler etter loven. Dette avhenger av hva som er avtalt mellom partene, og hva kjøper kan forvente basert på de momentene vi har nevnt over.

## **Nytt om tilstandsrapporter**

Tidligere ble det ikke stilt noen konkrete krav til hva en tilstandsrapport skulle inneholde og hvordan den skulle se ut. Dette hadde som konsekvens at tilstandsrapportene varierte i innhold og kvalitet. I den nye forskriften til avhendingsloven stilles det en rekke krav for at en tilstandsrapport skal regnes som godkjent.



Forts. Viktige endringer i avhendingsloven

Opplysningene i tilstandsrapporten skal gis på en forbrukervennlig måte, og det er beskrevet hva takstmannen skal vurdere og hvordan noen av undersøkelsene skal gjennomføres.

Vi har tro på at kjøpere nå vil få bedre informasjon i forkant av salget og dermed et bedre beslutningsgrunnlag.

### **Kjøpers undersøkelsesplikt lovfestes**

Avhendingsloven har også fått en regel om undersøkelsesplikt for kjøper. Regelen tydeliggjør at kjøperen skal anses å kjenne til forhold som er tydelig beskrevet i tilstandsrapporten eller annen relevant salgsdokumentasjon. Det fremgår av loven at kjøperen ikke kan klage på avvik hvis disse er tydelig beskrevet i salgsdokumentasjonen, uavhengig av om kjøperen faktisk har satt seg inn i denne.

Det er derfor svært viktig at kjøper setter seg godt inn i alle dokumenter og opplysninger som tilbys i forkant av kjøpet. Hvis det er noe du ikke forstår, anbefaler vi at du stiller spørsmål til selger og/eller eiendoms-megler. Dersom det er gitt motstridende opplysninger i salgsdokumentene, må du undersøke hvilke av opplysningene som er korrekte, og eventuelt ta forbehold dersom motstriden ikke avklares. Du kan ikke velge å holde deg til den opplysningen du liker best.

### **Arealavvik**

Avhendingsloven har også fått en ny bestemmelse om arealavvik innendørs. Helt kort betyr endringen at eiendommen har en mangel hvis opplysningene om størrelse i salgsdokumentene ikke er riktig. Det er en forutsetning at avviket utgjør mer enn 2 % og minst én kvadratmeter, og at selgeren ikke godtgjør at opplysningene ikke har hatt betydning for kjøperen.

### **Viktig for kjøper å være klar over**

Advokatene i HELP er fornøyde med regelendringer som bidrar til at kjøper får bedre informasjon. Dette kan redusere antall konflikter i etterkant av boligkjøpet.

Selv om selgers ansvar nå har blitt utvidet, er det ikke slik at alle feil er mangler etter avhendingsloven. Det er påregnelig med noen feil ved boligen på grunn av alder, slitasje, osv., og det som er opplyst ved salget, er naturligvis ikke mangler. Jo eldre boligen er, desto vanligere er det å avdekke feil. Det er svært viktig å lese salgsoppgaven nøye. Hvis det er gitt konkrete risikopplysninger om bestemte bygningsdeler, er det påregnelig å måtte utbedre disse og denne kostnaden må kjøper dekke selv.

Hvis du har boligkjøperforsikring hos HELP, vil våre advokater hjelpe deg med å vurdere om du kan rette et krav mot selger/selgers boligselgerforsikringsselskap. Dersom det er sannsynlig at du vil nå frem med et krav, forfølger vi saken for deg til den er løst.



# Et hjem er mer verdt enn et hus, og et hus er mer enn bare vegger.

Det er et sted for å skape gode minner  
preget av trivsel, omsorg og trygghet.

For oss som jobber med folks hjem hver  
eneste dag, er det naturlig å engasjere oss  
sammen med SOS-barnebyer for å gi flere  
barn et trygt og godt hjem.

For hvert hjem vi formidler, gir vi derfor  
100 kroner til SOS-barnebyers arbeid.

**aktiv.** +  **SOS  
BARNEBYER**

# Forbrukerinformasjon om budgivning

*Sist oppdatert med virkning fra 1. januar 2014, i forbindelse med ikrafttredelse av endringer i eiendomsmeglingsforskriften.*

Informasjonen er utarbeidet av Forbrukerombudet, Forbrukerrådet, Den Norske Advokatforening ved Eiendomsmeglingsgruppen, Eiendomsmeglerforetakenes Forening og Norges Eiendomsmeglerforbund, på grunnlag av blant annet forskrift om eiendomsmegling § 6-3 og § 6-4.

Nedenfor gis en oversikt over de retningslinjer som forbrukermyndighetene og organisasjonene anbefaler benyttet ved budgivning på eiendommen. Avslutningsvis gis også en kort oversikt over de viktigste rettsreglene tilknyttet budgivning.

Før det legges inn bud på eiendommen oppfordres budgiver til å sette seg inn i all relevant informasjon om eiendommen, herunder eventuell salgsoppgave og teknisk rapport med vedlegg.

## Gjennomføring av budgivning

1. På forespørsel vil megler opplyse om aktuelle bud på eiendommen, herunder om relevante forbehold.
2. Alle bud skal inngis skriftlig til megler, som formidler disse videre til oppdragsgiver. Kravet til skriftlighet gjelder også budforhøyelser og motbud, aksept eller avslag fra selger. Før formidling av bud til oppdragsgiver skal megler innhente gyldig legitimasjon og signatur fra budgiver. Kravet til legitimasjon og signatur er oppfylt for budgivere som benytter e-signatur, eksempelvis BankID eller MinID. Med skriftlige bud menes også elektroniske meldinger som e-post og SMS når informasjonen i disse er tilgjengelig også for ettertiden.
3. Et bud bør inneholde eiendommens adresse (eventuelt gnr/bnr), kjøpesum, budgivers kontaktinformasjon, finansieringsplan, akseptfrist, overtakelsesdato og eventuelle forbehold som for eksempel usikker finansiering, salg av nåværende bolig ol. Normalt vil ikke et bud med forbehold bli akseptert før forbeholdet er avklart. Konferer gjerne med megler før bud gis.
4. Megler skal legge til rette for en forsvarlig avvikling av budrunden. I forbrukerforhold (dvs. der oppdragsgiver er forbruker) skal megleren ikke formidle bud med kortere akseptfrist enn kl. 12.00 første virkedag etter siste annonserte visning. Etter denne fristen bør budgivere ikke sette en kortere akseptfrist enn at megler har mulighet til, så langt det er nødvendig, å orientere oppdragsgiver, budgivere og øvrige interessenter om bud og forbehold. Det bør ikke gis bud som diskriminerer eller utelukker andre budgivere. Dersom bud inngis med en frist som åpenbart er for kort til at megleren kan avvikle budrunden på en forsvarlig måte som sikrer oppdragsgiver og interessenter et tilstrekkelig grunnlag for sine handlingsvalg, vil megler fraråde budgiver å stille slik frist.
5. Megleren vil uoppfordret gi sin vurdering av det enkelte bud overfor oppdragsgiveren, når budet er gitt innenfor fristene i punkt 4.
6. Megleren skal så langt det er nødvendig og mulig holde budgiverne skriftlig orientert om nye og høyere bud og eventuelle forbehold. Megler skal så snart som mulig bekrefte skriftlig overfor budgivere at budene deres er mottatt.
7. Etter at handel har kommet i stand, eller dersom en budrunde avsluttes uten at handel er kommet i stand, kan en budgiver kreve kopi av budjournalen i anonymisert form.
8. Kopi av budjournal skal gis til kjøper og selger uten ugrunnet opphold etter at handel er kommet i stand. Dersom det er viktig for budgiver å bevare sin anonymitet, bør budet fremmes gjennom fullmektig.

## Viktige avtalerettslige forhold

1. Det eksisterer ingen angrerett ved salg/kjøp av fast eiendom.
2. Når et bud er innsendt til megler og han har formidlet innholdet i budet til selger (slik at selger har fått kunnskap om budet), kan budet ikke kalles tilbake. Budet er da bindende for budgiver frem til akseptfristens utløp, med mindre budet før denne tid avslås av selger eller budgiver får melding om at eiendommen er solgt til en annen (man bør derfor ikke gi bud på flere eiendommer samtidig dersom man ikke ønsker å kjøpe flere enn en eiendom).
3. Selger står fritt til å forkaste eller akseptere ethvert bud, og er for eksempel ikke forpliktet til å akseptere høyeste bud.
4. Når en aksept av et bud har kommet frem til budgiver innen akseptfristens utløp er det inngått en bindende avtale.
5. Husk at også et eventuelt bud fra selger til kjøper (såkalte "motbud"), avtalerettslig er et bindende tilbud som medfører at det foreligger en avtale om salg av eiendommen dersom budet i rett tid aksepteres av kjøper.

For eiendommen:

**Adresse:** Stampavegen 160  
2266 ARNEBERG

**Meglerforetak:** Aktiv Eiendomsmegling  
**Saksbehandler:** Marielle Skoglund Skybakmoen

**Oppdragsnummer:**

**Telefon:** 954 34 787  
**E-post:** Marielle.Skybakmoen@aktiv.no

Undertegnede gir herved følgende bud på ovennevnte eiendom:

**Kjøpesum:** Kr. \_\_\_\_\_

**Beløp med bokstaver:** Kr. \_\_\_\_\_

+ omkostningert iht. opplysninger i salgsoppgaven

**Dette budet er bindende for undertegnede frem til og med den:** \_\_\_\_\_ Kl. \_\_\_\_\_

*Dersom annet ikke er angitt gjelder budet til kl. 15.00 første virkedag etter siste annonserte visning. I forbrukerforhold vil bud med kortere akseptfrist enn til kl. 12.00 første virkedag etter siste annonserte visning ikke bli viderefordlet til selger.*

**Eventuelle forbehold:** \_\_\_\_\_

Undertegnede er kjent med at selger står fritt til å godta eller forkaste ethvert bud. Likeledes er undertegnede klar over at budet er bindende for budgiver når det er kommet til selgers kunnskap. Handelen er juridisk bindende for begge parter dersom budet aksepteres innen akseptfristen. Undertegnede er kjent med at budjournalen vil bli forelagt kjøper og selger når handel er sluttet.

Ønsket overtakelsesdato: \_\_\_\_\_

Budet baseres på opplysninger og salgsvilkår som fremkommer av salgsoppgave datert: \_\_\_\_\_

**Kjøpet vil bli finansiert slik:**

Låneinstitusjon: \_\_\_\_\_ Referanse og tlf nr.: \_\_\_\_\_

Lånt kapital: \_\_\_\_\_ Kr.: \_\_\_\_\_

Egenkapital: \_\_\_\_\_ Kr.: \_\_\_\_\_

Totalt: \_\_\_\_\_ Kr.: \_\_\_\_\_

Egenkapital består av:  Salg av nåværende bolig eller fast eiendom  Disponibelt kontantbeløp (bankinnskudd)

Jeg gir bud som:  Forbruker  Ledd i næringsvirksomhet / juridisk person (selskap)

Jeg samtykker til bruk av elektronisk kommunikasjon:  Ja  Nei

Navn: \_\_\_\_\_

Navn: \_\_\_\_\_

Fødselsnr. (11 siffer): \_\_\_\_\_

Fødselsnr. (11 siffer): \_\_\_\_\_

Adresse: \_\_\_\_\_

Adresse: \_\_\_\_\_

Postnr.: \_\_\_\_\_ Sted: \_\_\_\_\_

Postnr.: \_\_\_\_\_ Sted: \_\_\_\_\_

Tlf.: \_\_\_\_\_ E-post: \_\_\_\_\_

Tlf.: \_\_\_\_\_ E-post: \_\_\_\_\_

Dato.: \_\_\_\_\_ Sign: \_\_\_\_\_

Dato.: \_\_\_\_\_ Sign: \_\_\_\_\_

Kopi av legitimasjon

Kopi av legitimasjon

**aktiv.**  
Tar deg videre