

Tilstandsrapport

 Rekkehus

 Ekholt hageby 2C, 1526 MOSS

 MOSS kommune

 # gnr. 165, bnr. 24

 # Andelsnummer 7

Sum areal alle bygg: BRA: 115 m² BRA-i: 99 m²



Befaringsdato: 05.02.2025

Rapportdato: 06.02.2025

Oppdragsnr.: 10021-1674

Referansenummer: TU1038

Autorisert foretak: Frosterød Takst AS

Sertifisert Takstingeniør: Ståle Frosterød

Vår ref: Ståle Frosterød



 **TAKSTMANN**
STÅLE FROSTERØD



Rapporten kan brukes i inntil ett år etter befaringsdatoen, og kan ikke gjenbrukes ved flere boligsalg i denne perioden. For eiendomsoverdragelser fra 1.1.2024, må selger sørge for at areal i rapporten er oppdatert og følger ny bransjestandard for areal. Skjer det endringer, oppstår skader også videre på boligen, bør du som selger be om oppdatert rapport.

Norsk takst

Norsk takst er bransjeorganisasjonen for landets bygningssakkyndige og takstforetak, med om lag 1400 sertifiserte medlemmer fordelt på omtrent 1000 bedrifter. I boligomsetningen regnes takstrapportene som et helt avgjørende element i den informasjonen som gjøres tilgjengelig for kjøper. Årlig leverer medlemmene rundt 120.000 slike takster. Det gir unik oversikt over norske boliger, og bidrar til at alle oppdrag kan utføres med utgangspunkt i erfaringsbasert kvalitet.



Det stilles høye krav til utdanning, sertifisering og yrkesetikk. Norsk takst er opptatt av at boligomsetningen skal være trygg, og legger vekt på å opptre uavhengig av andre bransjeaktører. Bygningssakkyndige fakturerer sine tjenester uten hensyn til hvilken pris som oppnås, og skal heller ikke på annen måte ha noen egeninteresse knyttet til handelen.

Uavhengighet og god fagkunnskap har over tid bygget troverdighet og tillit. Både selger og kjøper skal kunne stole på bygningssakkyndiges vurderinger. For tilfeller der det likevel skulle oppstå misnøye med utført arbeid, har vi sammen med Forbrukerrådet etablert en klagenemnd.

Norsk takst har en sentral rolle i utviklingen av norske standarder, regler og profesjonsprinsipper, og representerer bransjen i alle relevante internasjonale fora. Dette sikrer at norske bygningssakkyndige tidlig kan tilpasse seg krav og bransjetrender fra utlandet, samtidig som takseringsfaget får en norsk stemme på verdensbasis. Organisasjonen bidrar i næringspolitisk sammenheng, og har vært en pådriver for å sikre at lover og regler gir trygghet for forbrukerne i boligomsetningen.

Frosterød Takst AS

Takstmann Ståle Frosterød

- Byggmester med 20 års erfaring fra byggebransjen.
- Taksoppdrag med eiendom siden 2009.
- TEGoVA Residential Valuer (TRV) .
- Godkjent eksamen Veritas DNV-GL.
- Medlem i Norsk Takst.
- Erfaring utleie bolig/næring siden 1994.
- Benyttes som fagkyndig dommer.

For mer informasjon se www.takstmannen.no

Jeg har ca. 20 års erfaring fra en lokal anerkjent byggmesterbedrift i Moss. Der hadde jeg i mange år stilling som formann, med ansvar for kalkulasjon og oppfølging av totalentrepriser av store og små prosjekter.

Jeg har gjennomført takstutdanningen i Norsk takst og er TEGoVA Residential Valuer godkjent (TRV). TRV er den fremste godkjenning for verdivurdering av boligeiendom på europeisk nivå, og det stilles krav til både erfaring og kunnskap. Jeg har også godkjent eksamen fra Veritas DNV-GL

Siden 2009 har jeg drevet takstmannsvirksomhet i Mossregionen, og gjennomfører årlig ca. 400 takstopdrag av ulike karakterer.



Rapportansvarlig

Ståle Frosterød

Uavhengig Takstingeniør

staale@takstmannen.no

970 40 588



Dette trenger du å vite om tilstandsrapporten



Hva er en tilstandsrapport?

En tilstandsrapport beskriver synlige skader/avvik eller tegn på skader/avvik på boligen. Rapporten fremhever vanligvis ikke positive egenskaper ved boligen.



Hva vurderer en bygningssakkyndig?

Den bygningssakkyndige vurderer boligen ut fra hva man kan forvente av en bygning av samme alder og type. Vurderingen gjøres som regel mot hvordan det var vanlig å bygge og regler som gjaldt da boligen ble oppført (søknadstidspunktet). Forhold som er vanlige for bygningens alder, slik som slitasje etter normal bruk regnes ikke som avvik.



Hva inneholder tilstandsrapporten?

Den bygningssakkyndige undersøker rom og bygningsdeler slik det kommer frem av [Forskrift til avhendingsloven](#). Tilstandsrapporten inneholder bare avvik som den bygningssakkyndige kan se eller kontrollere med enkle hjelpemidler. Det gjøres ikke nærmere undersøkelser slik som åpning av vegger eller andre bygningsdeler. I vegg mot våtrom og rom under terreng kan det borres et hull for å gjøre enkle undersøkelser slik som fuktsøk.

Når du kjøper en brukt bolig

Når du kjøper en brukt bolig, er det viktig å være oppmerksom på at dette ikke kan sammenlignes med å kjøpe en ny bolig. Måten boligen ble bygget på kan være annerledes enn i dag. Bygninger svekkes over tid, og utsettes for slitasje blant annet på grunn av bruk og vær og vind. Mange boliger fornyes helt eller delvis, noen i flere omganger, eller det oppføres tilbygg. Særlig for boliger som er pusset opp eller endret, er det viktig å merke seg at fornyelse av overflater ikke nødvendigvis betyr at bygningsdeler under er forbedret.

Vurdering mot byggregler

Den bygningssakkyndige vil vurdere boligen mot hvordan det var vanlig å bygge og regler som gjaldt på søknadstidspunktet. Den bygningssakkyndige ser etter avvik som har betydning for og som reduserer boligens funksjon og verdi, og som kommer frem av Forskrift til avhendingslova.

Noen rom og bygningsdeler slik som bad og vaskerom, og forhold som gjelder sikkerhet mot brann, rekkverk og trapper osv., vil den bygningssakkyndige vurdere mot dagens regelverk. Etter dagens regelverk vil disse kunne få en tilstandsgrad 2 eller 3 uten at det nødvendigvis er krav om at avviket må utbedres.

Tilstandsrapporten beskriver ikke hele boligen

BYGNINGSSAKKYNDIGE SER FOR EKSEMPEL IKKE PÅ

- vanlig slitasje og normal vedlikeholdstilstand
- bagatellmessige forhold som ikke påvirker bygningens bruk eller verdi vesentlig
- etasjeskillere
- tilleggsbygg slik som garasje, bod, anneks, naust også videre
- utvendige trapper
- støttemurer
- skjulte installasjoner
- installasjoner utenfor bygningen
- full funksjonstesting av el- og VVS-installasjoner
- geologiske forhold og bygningens plassering på grunnen
- bygningens planløsning
- bygningens innredning
- løsløre slik som hvitevarer
- utendørs svømmebasseng og pumpeanlegg
- bygningens estetikk og arkitektur
- bygningens lovlighet (bortsett fra bruksendringer, brannceller og forhold som åpenbart kan påvirke helse, miljø og sikkerhet)
- fellesarealer (med mindre boligeier har vedlikeholdsplikt for fellesarealer og dette er kjent for bygningssakkyndig, eller fellesarealet har en særlig tilknytning til boligen).

© iVerdi 2023 © Norsk takst 2023

Malen til denne rapporten, inkludert standardtekstene fra Norsk takst, er vernet etter åndsverkloven og kan kun benyttes av medlemsforetakene i Norsk takst og av takstingeniører som er sertifisert i slikt foretak, samt av kunder hos iVerdi og studenter hos NEAK. For andre aktører er eksemplarframstilling av malen og standardtekster, som utskrift og annen kopiering til bruk som grunnlag for tilsvarende rapporter, bare tillatt når det er hjemlet i lov (kopiering til privat bruk, sitat o.l.) eller avtale med Norsk Takst ([Forside](#)) eller iVerdi ([Hjem-iVerdi](#)).

Utnyttelse i strid med lov eller avtale kan medføre erstatnings- og straffansvar.

Dette trenger du å vite om tilstandsrapporten

Tilstanden vurderes med ulike tilstandsgrader

Tilstanden gir uttrykk for en gitt forventet tilstand, blant annet vurdert ut fra alder og normal bruk. Ved Tilstandsgrad 0 (TG0) og Tilstandsgrad 1 (TG1) gir den bygningssakkyndige normalt ingen begrunnelse for valg av tilstandsgrad. Grunnen er at bygningen eller bygningsdelen da bare har normal slitasje. Ved skjulte konstruksjoner kan alder alene avgjøre tilstandsgrad. Når bygningssakkyndige anbefaler tiltak, for eksempel utbedringer, må brukeren av rapporten vurdere om tiltakene er nødvendige og lønnsomme. Når den bygningssakkyndige velger tilstandsgrad, baseres vurderingen på faste kriterier som følger av gjeldende bransjestandard for Teknisk tilstandsanalyse ved omsetning av bolig og Forskrift til avhendingslova.

! TG 0

TILSTANDSGRAD 0, TG0: INGEN AVVIK

Bygningsdelen skal være tilnærmet ny, ikke vise tegn på slitasje og det skal være lagt frem dokumentasjon på faglig god utførelse. Det er ingen merknader til delen.

! TG 1

TILSTANDSGRAD 1, TG1: MINDRE AVVIK

Bygningsdelen skal bare ha normal slitasje, og straktiltak skal ikke anses som nødvendig. Graden kan også brukes når delen er ny, men der dokumentasjon på faglig god utførelse mangler.

! TG 2

TILSTANDSGRAD 2, TG2: VESENTLIGE AVVIK OG MINDRE AVVIK SOM ETTER NS 3600 GIR TG 2

Bygningsdelen skal enten ha feil utførelse, en skade eller symptomer på skade, sterk slitasje eller nedsatt funksjon. Graden gis når bygningsdelen trenger vedlikehold eller tiltak i nær fremtid. Graden skal også brukes når delen er gammel og det er grunn til å varsle om faren for skader på grunn av alderen, eller når det er grunn til å overvåke delen spesielt på grunn av fare for større skader eller følgeskader.

Ved avvik som ikke krever umiddelbare tiltak (ingen umiddelbar kostnad) så blir TG2 markert med en lysere farge.

! TG 3

TILSTANDSGRAD 3, TG3: STORE ELLER ALVORLIGE AVVIK

Denne tilstandsgraden brukes ved kraftige tegn på forhold som man må regne med trenger utbedring straks eller innen kort tid. Det er påvist funksjonssvikt eller sammenbrudd.

- TG IU

IKKE UNDERSØKT/IKKE TILGJENGELIG FOR UNDERSØKELSE

Det kan være avvik/skader som ikke er avdekket.

Hva er et anslag på utbedringskostnad?

Hva det vil koste å utbedre rom eller bygningsdeler, er et forsiktig anslag basert på nåværende kvalitet, registrert avvik og angitte tiltak i rapporten. Anslaget er gitt på generelt grunnlag og må ikke forveksles med et pristilbud fra en håndverker. Det kan foreligge avvik og tiltak som ikke kommer frem av rapporten. Utbedringskostnad avhenger blant annet av personlige valg av og markedspris på materialer og tjenesteyter.

I rapporten skal det settes anslag for utbedringskostnad for TG3, og slikt anslag kan også gis ved TG2.



Beskrivelse av eiendommen

Rekkehus i 2. etasjer, adkomst via vindfang i 1. etasje og innvendig trapp mellom etasjene.

Det er ikke utført betydelige oppgraderinger på boligen de seneste år foruten montering av nye overflater gulv og vegger i badrom i 2015. Vann og avløp/sluk ble ikke byttet.

Innvendige overflater har slitasje og skader, spesielt for furugulv i 1. etasje som er foret opp. Det er svikt i endeskjøt i gangområde på kjøkken.

El-anlegget er vurdert til TG 3 på grunn av arbeider som ikke er utført av en installatør på badrom, løse kabler soverom og utettheter i sikringsskap.

Utvendig har boligen råteskader på trepanel, etterslep på vedlikehold terrasse og ytterdør har skader som anbefales utbedres ved utskiftning.

Det er ikke synlig lufting på takkonstruksjon på bod eller hovedtak, ytterligere undersøkelser anbefales.

Rekkehus - Byggeår: 1961

UTVENDIG [Gå til side](#)

Det antas at taktekking består av papp. det er ikke mulig å besiktige dette fra terreng og det foreligger ingen opplysninger om bygningsdelen.

Takkonstruksjonen over bod har papptekking.

Veggene har trekonstruksjon av ukjent utførelse. Fasade/kledning har liggende og stående bordkledning.

Takkonstruksjonen har sperrekonstruksjon.

Bygningen har malte trevinduer med 2-lags glass.

Bygningen har malt hovedytterdør og malt balkongdør i tre.

Terrasseplattning i tre med leegger i trekonstruksjoner.

INNVENDIG [Gå til side](#)

Innvendig er det gulv av laminat, furu og fliser. Veggene har tapet, trepanel og malte plater. Innvendige tak har trepanel.

Etasjeskiller er av trebjelkelag.

Gulv i stue og kjøkken er foret opp, det er ikke kjent hvordan konstruksjonen er bygd opp eller når dette er utført. Etasjeskille er fra byggeår.

Det er ikke foretatt radonmålinger, og bygget er heller ikke utført med radonsperre. Radon aktsomhetsgrad for område er "Moderat til lav".

Boligen har mursteinspipe og vedovn.

Boligen har malt tretrapp.

Innvendig har boligen furu fyllingsdører (.Dører 2 etg er malt) og en formpresset.

VÅTROM [Gå til side](#)

Bad

Aktuell byggeforskrift er byggeforskrifter fra før 1997.

Dokumentasjon: ingen dokumentasjon.

Badrommet er opplyst påkostet i 2015 med nytt gulvbelegg og plater på vegger samt utstyr.

Rommet har forhøyning på gulv under dusjkabinett (høyeste punkt i rommet) og det er plassert sluk under servant. Sluk under dusj er kun hjelpesluk (i plast) sluk under servant er fra byggeår og i støpejern.

Vann og avløpsrør i rommet er hovedsakelig fra byggeår 1961 og har høy alder.

Veggene har badromsplater. Taket har panel.

Gulvet har vinylbelegg. Rommet har panelovn som varmekilde.

Det er eldre soilsluk og synlig vinylbelegg som tettesjikt.

Rommet har innredning med nedfelt servant, toalett og dusjkabinett.

Det er ingen ventilering i rommet kun spalte vindu. Ingen luftespalte på dør.

Hulltaking er foretatt uten å påvise unormale forhold. Hulltaking er foretatt ved/i Soverom.

Ved hulltaking er det avdekket heltre konstruksjon ned mot svill som det er målt etter fukt i. Ingen høye verdier av fukt er funnet.

Fuktmålinger er utført med Protimeter MMS 3, dette utstyret viser ikke vektprosent under 6%.

KJØKKEN [Gå til side](#)

Kjøkkenet har innredning med profilerte fronter. Benkeplaten er av laminat. Det er montert vannstoppsystem.

Det er kjøkkenventilator med avtrekk ut.

TEKNISKE INSTALLASJONER [Gå til side](#)

Innvendige vannledninger er av kobber.

Det er avløpsrør av støpejern.

Eier opplyser at det er utført arbeider med oppgradering av avløpsrør type med nye strømpner inne i gamle rør. Det foreligger ikke dokumentasjon for utførelsen eller omfang på arbeidet ved befaring.

Boligen har naturlig ventilasjon. Spalter og ventiler.

Varmtvannstanken er på ca. 120 liter, type Høiax.

Det antas at vvb er under 20 år i alder.

Beskrivelse av eiendommen

Sikringsskap plassert i kjøkken med manuelle og enkelte automatiske sikringer.

Bygningen har montert røykvarsler og har løst slukkeapparat.

Arealer

[Gå til side](#)

Forutsetninger og vedlegg

[Gå til side](#)

Lovlighet

[Gå til side](#)

Rekkehus

- Det foreligger godkjente og byggemeldte tegninger, men det er avvik fra disse.

Plantegninger viser annen inndeling av 1. etasje med bodrom under trapp og del av 2. etasje med inntegnet "loft". Endring fra bod til oppholdsrom er søknadspliktig da dette er fra tilleggsdel til hoveddel. Om dette gjelder også for "loft" er ikke kjent, men kan ikke utelukkes. Del av boligen som i dag er vindfang var tidligere åpent areal mellom boligen og bod med utvendig adkomst, det foreligger ingen opplysninger om at dette er søkt om.

Ulovlige tiltak/tiltak som det ikke er søkt om utgjør alltid en mulighet for pålegg om fjerning/tilbakestilling.

Garasje

- Det foreligger ikke tegninger

Tegninger foreligger ikke

Sammendrag av boligens tilstand

Fordeling av tilstandsgrader

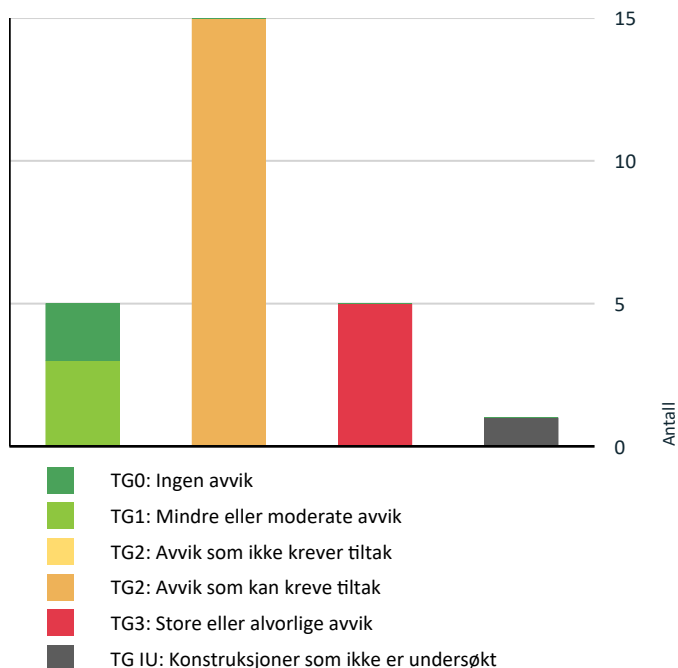

Vil du vite mer om tilstandsgrader? Se side 4.

Anslag på utbedringskostnad

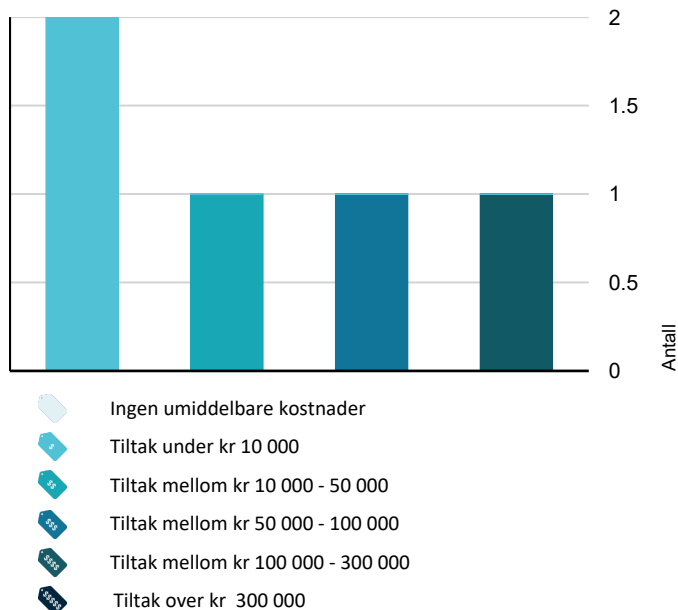

Hva er anslag på utbedringskostnad? Se side 4.

Spesielt for dette oppdraget/rapporten

Boligen er en del av et sameie/borettslag og konstruksjoner utover det som berører innvendig bolig i seksjonen er ikke vurdert med mindre boligeieren har vedlikeholdsplikt for bygningsdelene, eller hvis bygningsdelene har en særlig nær tilknytning til den aktuelle boligen.

Regnskap og protokoller er ikke fremvist for denne andelen. Det tas forbehold om opplysninger som fremkommer i disse dokumenter.

Tilstandsanalysen følger Forskrift til avhendingslova (tryggere bolighandel) og det er ikke foretatt vurderinger av bygg, bygningsdeler eller rom som ikke fremgår her. Tilleggsbygg slik som garasje er ikke tilstandsvurdert, selv om det er gitt en enkel beskrivelse av disse på grunn av arealmåling.

Oppsummering av avvik

Vil du vite mer? Se på rommet eller bygningsdelen senere i rapporten.

Rekkehus

! TG 3 STORE ELLER ALVORLIGE AVVIK

- ! Utvendig > Veggkonstruksjon [Gå til side](#)
- ! Utvendig > Takkonstruksjon/Loft [Gå til side](#)
- ! Innvendig > Innvendige trapper [Gå til side](#)
- ! Våtrom > 2. Etasje > Bad > Ventilasjon [Gå til side](#)
- ! Tekniske installasjoner > Elektrisk anlegg [Gå til side](#)

! TG IU KONSTRUKSJONER SOM IKKE ER UNDERSØKT

- ! Utvendig > Takteking [Gå til side](#)

! TG 2 AVVIK SOM KAN KREVE TILTAK

- ! Utvendig > Vinduer [Gå til side](#)
- ! Utvendig > Dører [Gå til side](#)
- ! Utvendig > Balkonger, terrasser og rom under balkonger [Gå til side](#)
- ! Innvendig > Overflater [Gå til side](#)
- ! Innvendig > Etasjeskille/gulv mot grunn [Gå til side](#)

Sammendrag av boligens tilstand

- ! Innvendig > Radon [Gå til side](#)
- ! Innvendig > Pipe og ildsted [Gå til side](#)
- ! Innvendig > Innvendige dører [Gå til side](#)
- ! Våtrom > 2. Etasje > Bad > Overflater vegger og himling [Gå til side](#)
- ! Våtrom > 2. Etasje > Bad > Overflater Gulv [Gå til side](#)
- ! Våtrom > 2. Etasje > Bad > Sluk, membran og tettesjikt [Gå til side](#)
- ! Våtrom > 2. Etasje > Bad > Sanitærutstyr og innredning [Gå til side](#)
- ! Kjøkken > 1. Etasje > Kjøkken > Overflater og innredning [Gå til side](#)
- ! Tekniske installasjoner > Vannledninger [Gå til side](#)
- ! Tekniske installasjoner > Avløpsrør [Gå til side](#)

Tilstandsrapport

REKKEHUS



Byggeår

1961

Standard

Normal standard

Vedlikehold

Bygningen har behov for vedlikehold/påkostninger.

Tilbygg / modernisering

Tilbygg

Vindfang er bygd inn, ukjent når.

Kommentar

Hentet fra byggetegning

UTVENDIG

Taktekking

Punktet må sees i sammenheng med Takkonstruksjon/Loft

Det antas at taktekking består av papp. det er ikke mulig å besiktige dette fra terreng og det foreligger ingen opplysninger om bygningsdelen. Takkonstruksjonen over bod har papptekking.

Vurdering av avvik:

- Taktekking er ikke besiktiget pga manglende forsvarlig adkomst, alder eller materiale er ukjent, og derfor ikke nærmere vurdert.

Konsekvens/tiltak

- Det bør foretas nærmere undersøkelser av taktekking når forsvarlig adkomst er tilrettelagt.

Veggkonstruksjon

Veggene har trekonstruksjon av ukjent utførelse. Fasade/kledning har liggende og stående bordkledning.

Vurdering av avvik:

- Det er påvist betydelige råteskader i bordkledningen.
- Bordkledning går stedvis nesten helt ned i terreng.

Fasade på terrasse har kraftig etterslep på vedlikehold og råteskadet trepanel. Stor del av fasade i 2. etg må påregnes byttet. Fasaden har liten/ingen avstand til terreng flere steder.

Konsekvens/tiltak

- Råteskadet trekledning må skiftes ut.
- Lokal utbedring bør foretas for å øke avstanden mellom terreng og bordkledning.

Fasader må behandles/vedlikeholdes, manglende vedlikehold gir fare for utvikling av skader/følgeskader.

Kostnadsestimat: 50 000 - 100 000

Tilstandsrapport

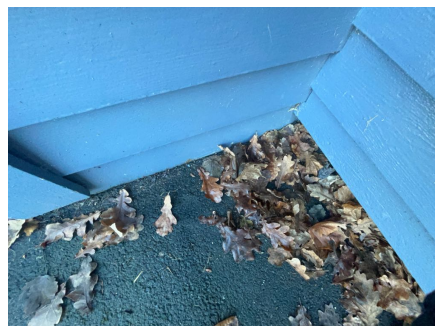

Takkonstruksjon/Loft

Punktet må sees i sammenheng med Taktekking

Takkonstruksjonen har sperrekonstruksjon.

Vurdering av avvik:

- Det er ingen lufting i konstruksjonen.

Ingen synlig lufting av takkonstruksjonen i gesimskasser på hovedtak eller på bod.

Innvendig er konstruksjonen åpen i 2. etasje og det er ingen mulighet for å kontrollere lufting.

Konsekvens/tiltak

- Lufting/ventilering må etableres.

Lufting av konstruksjonen må etableres slik at følgeskader etter kondensering ikke oppstår. Ytterligere undersøkelser anbefales.

Kostnadsestimat: 100 000 - 300 000

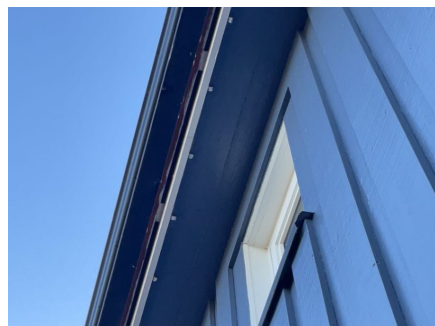

Vinduer

Bygningen har malte trevinduer med 2-lags glass.

Årstall: 2009

Kilde: Produksjonsår på produkt

Vurdering av avvik:

- Det er påvist at enkelte vinduer er vanskelig å åpne/lukke.
- Det er avvik:

Tilstandsrapport

Vindu stort soverom er tregt i lås, har løse pakninger og noe slitasje.
Vindu lite sov høyre, slitasje vindu, løst i karm og løs pakning.
Sov høyre med slitasje.

Konsekvens/tiltak

- Tiltak:
- Vinduer må justeres.

Det må utføres justeringer, smøring, vedlikehold og behandling av vinduer. Forholdet vil utvikles negativt og tiltak ikke igangsettes.



TG 2 Dører

Bygningen har malt hovedytterdør og malt balkongdør i tre.

Vurdering av avvik:

- Det er påvist avvik rundt innsettsdetaljer.
- Karmene i dører er værslitte utvendig og det er sprekker i trevirket.
- Det er avvik:

Ytterdør tetter dårlig, mangler utvendig beslag og har skader og sprekker i dørblad. Det er tidligere utført arbeid med synlige skruer i dørblad for utbedring. Beslag på terrassedør under terskel er løst.

Konsekvens/tiltak

- Det må påregnes noe vedlikehold og at enkelte dører må skiftes ut.
- Tiltak:

Beslag på terrassedør må byttes eller utbedres.

Omfang på skader og symptomer på ytterdør ansees slik at det bør påregnes å bytte dør innen kort tid.

Tilstandsrapport



Balkonger, terrasser og rom under balkonger

Terrasseplattning i tre med levegger i trekonstruksjoner.

Vurdering av avvik:

- Det er avvik:

Bygningsdeler har etterslep på vedlikehold.

Konsekvens/tiltak

- Tiltak:

Nødvendig vedlikehold utføres, mulig noe utskiftning av råteskadet trevirke.

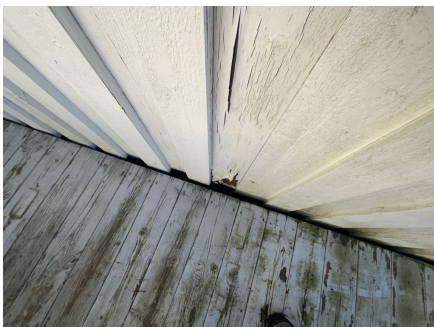

Tilstandsrapport

INNSENDIG

📍 TG 2 Overflater

Innvendig er det gulv av laminat, furu og fliser. Veggene har tapet, trepanel og malte plater. Innvendige tak har trepanel.

Vurdering av avvik:

- Det er avvik:

Det mangler lister flere steder på gulv.

Det er noe skader og slitasje på overflater.

Løs tapet på soverom i 2. etasje.

Furugulv i stue/kjøkken er montert som tilfarergulv (foret opp) og har kraftig slitasje, knirk og svikt i gulv.

Konsekvens/tiltak

- Tiltak:

Montere lister.

Oppussing eller vedlikehold av overflater.

Utbedring av skader i laminat må utbedres med utskifting.

Utbedring av furugulv må trolig utbedres som utskifting.

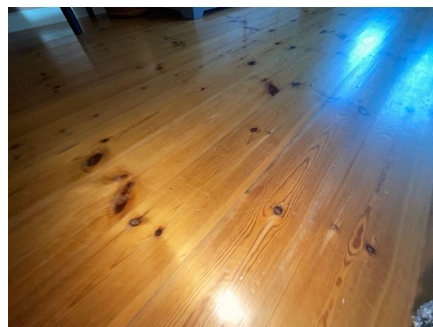
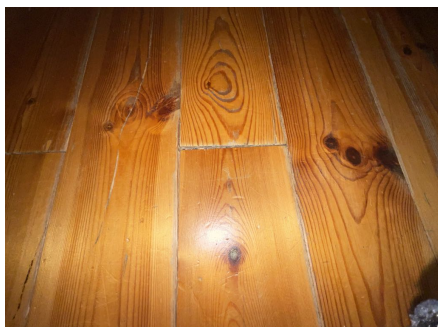
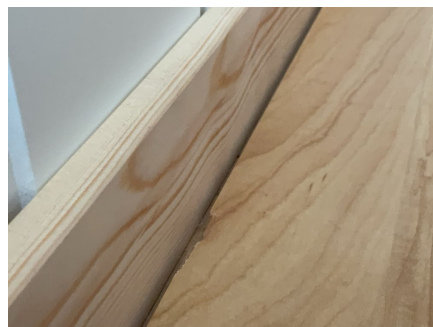
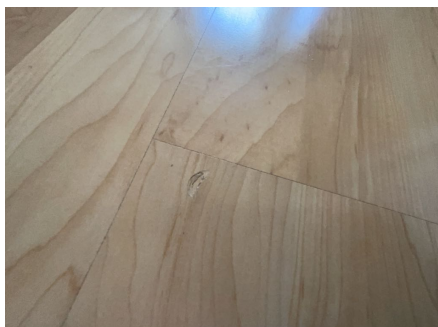

📍 TG 2 Etasjeskille/gulv mot grunn

Etasjeskiller er av trebjelkelag.

Gulv i stue og kjøkken er foret opp, det er ikke kjent hvordan konstruksjonen er bygd opp eller når dette er utført. Etasjeskille er fra byggeår.

Kontroll utføres i 2 rom i hver etasje. Vurderingene gjøres som stikkprøver ut fra oppmåling på avvik høyde i hele rommet og et punkt innenfor en sirkel på diameter 2 meter. Tilstandsgrader gis i henhold til beskrivelsen som ligger i NS 3600.

Vurdering av avvik:

- Det er målt høydeforskjell på mellom 15-30 mm gjennom hele rommet. Tilstandsgrad 2 gis med bakgrunn i standardens krav til godkjente måleavvik.
- Målt høydeforskjell på mellom 10 - 20 mm innenfor en lengde på 2 meter. Tilstandsgrad 2 gis med bakgrunn i standardens krav til godkjente måleavvik.

Tilstandsrapport

Det er utført kontroll i stue og på kjøkken i 1. etasje. Trapperom i 2. etasje samt soverom til venstre.

Avvik stue 15 mm i hele rommet, laveste punkt ved terrassedør. Avvik innenfor 2 meter 18 mm.

Avvik kjøkken 8 mm i hele rommet, innenfor 2 meter 7 mm.

Avvik trapperom i 2. etasje 14 mm, innenfor 2 meter 13 mm.

Avvik soverom venstre 2. etasje 20 mm i hele rommet, laveste punkt bak dør, høyeste punkt over terrassedør. Avvik innenfor 2 meter 10 mm.

Det er knirk i konstruksjoner.

Konsekvens/tiltak

- For å få tilstandsgrad 0 eller 1 må høydeforskjeller rettes opp. Det vil imidlertid sjelden være økonomisk rasjonelt som et enkeltstående tiltak i en bolig som dette. Dersom boligen en gang skal renoveres, kan man vurdere slike tiltak.

TG 2 Radon

Det er ikke foretatt radonmålinger, og bygget er heller ikke utført med radonsperre. Radon aktsomhetsgrad for område er "Moderat til lav".

Vurdering av avvik:

- Det er ikke foretatt radonmålinger, og bygget er heller ikke utført med radonsperre.

Konsekvens/tiltak

- Det bør gjennomføres radonmålinger.

TG 2 Pipe og ildsted

Boligen har mursteinspipe og vedovn.

Vurdering av avvik:

- Mer enn halvparten av forventet brukstid er passert på pipe.

Konsekvens/tiltak

- Tidspunkt for piperehabilitering nærmer seg.

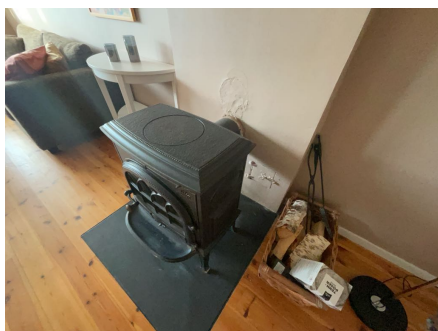

TG 3 Innvendige trapper

Boligen har malt tretrapp.

Vurdering av avvik:

- Åpninger i rekkverk er større enn dagens forskriftskrav til rekkverk i trapper.
- Det er ikke montert rekkverk.
- Det mangler håndløper på vegg i trappeløpet.
- Rekkverkshøyder er under dagens forskriftskrav til rekkverk i trapper.

Mangler rekkverk nedre del inn mot kjøkken, da del av vegg er fjernet.

Konsekvens/tiltak

- Det er ikke krav om utbedring av rekkverkshøyder opp til dagens krav.
- Håndløper bør monteres, men det var ikke krav på byggetidspunktet.
- Rekkverk må monteres for å lukke avviket.
- Det er ikke krav om utbedring av åpninger opp til dagens krav.

Tilstandsrapport

Det må monteres rekkverk i nedre del av trapp for å hindre risiko for fallulykker.

Kostnadsestimat: Under 10 000

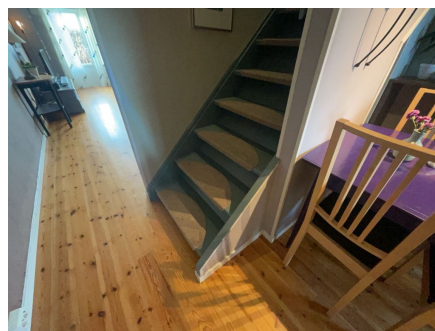
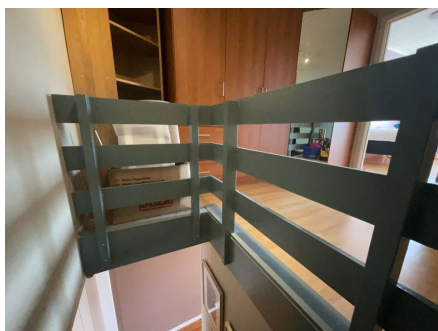
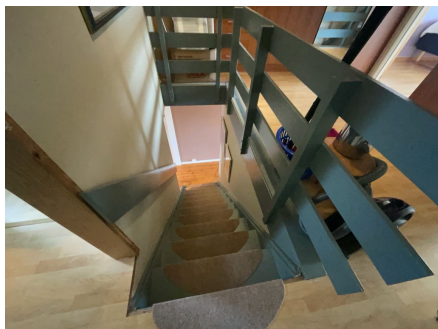

TG 2 Innvendige dører

Innvendig har boligen furu fyllingsdører (.Dører 2 etg er malt) og en formpresset.

Vurdering av avvik:

- Det er påvist avvik som tilsier at det bør foretas tiltak på enkelte dører.
- Enkelte av innvendige dører har en del slitasje.

Dør vindfang subber og har kraftig slitasje.

Konsekvens/tiltak

- Enkelte dører må justeres.
- Andre tiltak:

Dørblad mellom vindfang og kjøkken har kraftig slitasje, dørblad bør sparkles opp og males eventuelt byttes.

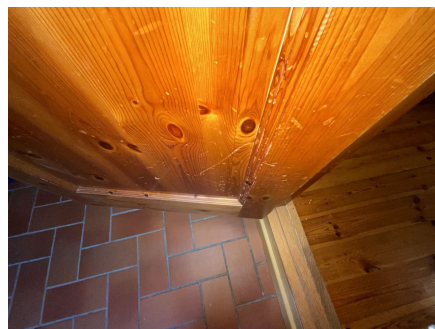
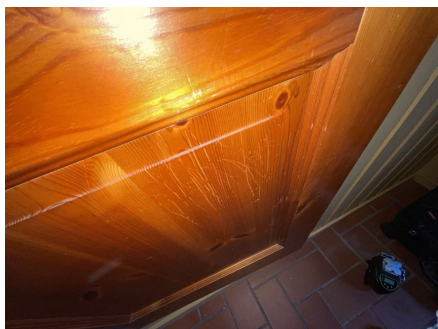

VÅTROM

2. ETASJE > BAD

Generell

Aktuell byggeforskrift er byggeforskrifter fra før 1997. Dokumentasjon: ingen dokumentasjon.

Tilstandsrapport

Baderommet er opplyst påkostet i 2015 med nytt gulvbelegg og plater på vegger samt utstyr.

Rommet har forhøyning på gulv under dusjkabinett (høyeste punkt i rommet) og det er plassert sluk under servant. Sluk under dusj er kun hjelpesluk (i plast) sluk under servant er fra byggeår og i støpejern.

Vann og avløpsrør i rommet er hovedsakelig fra byggeår 1961 og har høy alder.



2. ETASJE > BAD

TG 2 Overflater vegger og himling

Veggene har baderomsplater. Taket har panel.

Årstall: 2015

Kilde: Eier

Vurdering av avvik:

- Det er vindu/dør med ikke fuktbestandige materialer i våtsonen (ved vask, dusj, badekar, osv.), løsningen eller byggematerialet er uegnet

Konsekvens/tiltak

- Uegnede materialer må fuktbeskyttes/utskiftes.

Vinduer og dører som er plassert i våt sone gir fare for fukt/vann inn i konstruksjonen og fare for skader på trekonstruksjoner som er montert rundt disse åpningene.

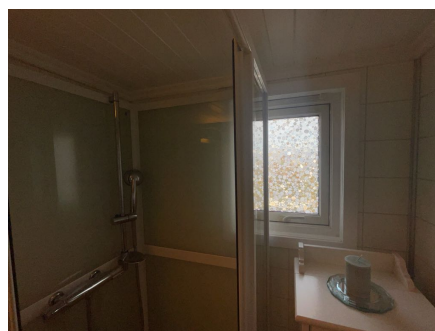
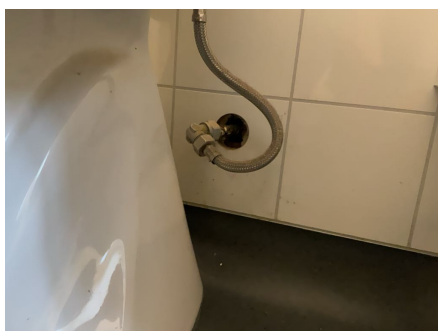

2. ETASJE > BAD

TG 2 Overflater Gulv

Gulvet har vinylbelegg. Rommet har panelovn som varmekilde.

Årstall: 2015

Kilde: Eier

Vurdering av avvik:

- Det er påvist avvik i fallforhold til sluk i forhold til krav i forskrift på byggetidspunktet.
- Det er avvik:

Bom på belegg i hulkiil, søk med fuktindikator gir høyere verdier inn mot sluk en referansen for rommet.

Konsekvens/tiltak

- Våtrommet fungerer med dette avviket.

Tilstandsrapport

- Tiltak:

Forholdet må holdes under oppsikt, mulig fuktighet/fukttransport ut fra sluk. Forholdet gir risiko for at belegg løsner ytterligere.

2. ETASJE > BAD

1 TG 2 Sluk, membran og tettesjikt

Det er eldre soilsluk og synlig vinylbelegg som tettesjikt.

Vurdering av avvik:

- Det er rundt sluk påvist en ikke-fagmessig utførelse av membran/tettesjikt/klemring.
- Membran i kombinasjon med gammelt sluk uten klemring. Membran er smurt ned på sluk.
- Mer enn halvparten av forventet brukstid er passert på slukløsningen.
- Sluk har begrenset mulighet for inspeksjon og rengjøring.
- Det er avvik:

Type sluk har ingen fullgod måte/løsning for å klemme membran/belegg/forhøyelse til eldre jernsluk.
Sluk har synlig rustangrep.

Konsekvens/tiltak

- Tiltak:
 - Overvåk tilstanden jevnlig. For å få tilstandsgrad 0 eller 1 må tettesjiktet skiftes ut, men tidspunktet for når dette er nødvendig er vanskelig å si noe om.
- Sluk er fra byggeår og bør byttes, uttetheter i sluk vil resultere i følgeskader i etasjen under og i baderom.

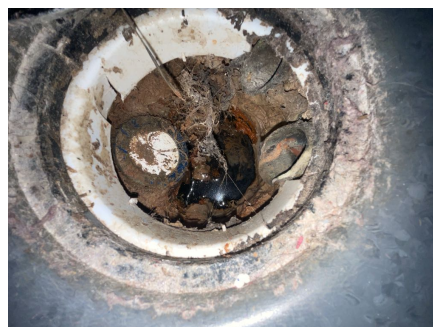

2. ETASJE > BAD

1 TG 2 Sanitærutstyr og innredning

Rommet har innredning med nedfelt servant, toalett og dusjkabinett.

Årstall: 2015

Kilde: Eier

Vurdering av avvik:

- Det er avvik:

1 dør i dusj er treg

Konsekvens/tiltak

- Tiltak:

Utbedre kabinett med dør.

2. ETASJE > BAD

1 TG 3 Ventilasjon

Det er ingen ventilering i rommet kun spalte vindu. Ingen luftespalte på dør.

Vurdering av avvik:

- Rommet har ingen ventilasjon
- Våtrommet mangler tilluftsventilering, f.eks. spalte/ventil ved dør.
- Rommet har ingen ventilasjon.

Tilstandsrapport

Konsekvens/tiltak

- Mekanisk avtrekk bør etableres.

Kostnadsestimat: 10 000 - 50 000

2. ETASJE > BAD

TG 0 Tilliggende konstruksjoner våtrom

Hulltaking er foretatt uten å påvise unormale forhold. Hulltaking er foretatt ved/i Soverom.

Ved hulltaking er det avdekket heltre konstruksjon ned mot svill som det er målt etter fukt i. Ingen høye verdier av fukt er funnet.

Fuktmålinger er utført med Protimeter MMS 3, dette utstyret viser ikke vektprosent under 6%.

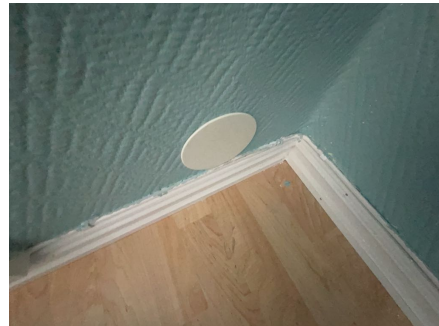
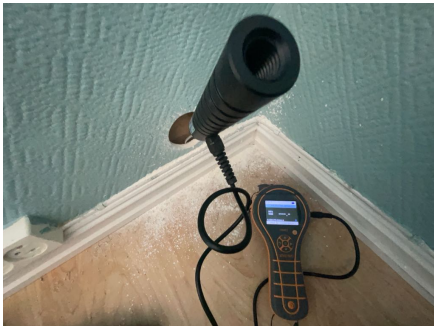

KJØKKEN

1. ETASJE > KJØKKEN

TG 2 Overflater og innredning

Kjøkkenet har innredning med profilerte fronter. Benkeplaten er av laminat. Det er montert vannstoppsystem.

Vurdering av avvik:

- Det er påvist at overflater har noe skader.

Løse hengsler, slitasje på overflater.

Konsekvens/tiltak

- Overflater må utbedres eller skiftes.

Justering av dører/hengsler og vedlikehold eller utskiftning av overflater.

Tilstandsrapport

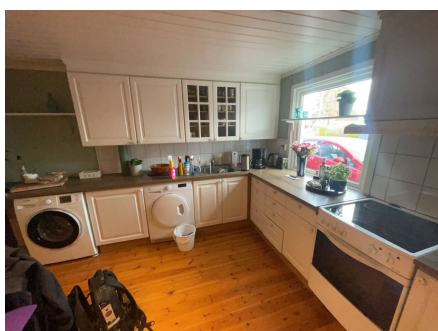

1. ETASJE > KJØKKEN

TG 1 Avtrekk

Det er kjøkkenventilator med avtrekk ut.



TEKNISKE INSTALLASJONER

TG 2 Vannledninger

Innvendige vannledninger er av kobber.

Vurdering av avvik:

- Mer enn halvparten av forventet brukstid er passert på innvendige vannledninger.

Konsekvens/tiltak

- Det er ikke behov for utbedringstiltak siden anlegget fungerer i dag, men ut ifra alder kan skader plutselig oppstå på eldre anlegg.
- Tidspunkt for utskiftning av vannledninger nærmer seg.

Tilstandsrapport



TG 2 Avløpsrør

Det er avløpsrør av støpejern.

Eier opplyser at det er utført arbeider med oppgradering av avløpsrør type med nye strømper inne i gamle rør. Det foreligger ikke dokumentasjon for utførelsen eller omfang på arbeidet ved befaring.

Vurdering av avvik:

- Mer enn halvparten av forventet brukstid er passert på innvendige avløpsledninger.

Konsekvens/tiltak

- I forbindelse med oppgradering av våtrom vil det være naturlig med utskiftning av rør.

TG 1 Ventilasjon

Boligen har naturlig ventilasjon. Spalter og ventiler.

TG 1 Varmtvannstank

Varmtvannstanken er på ca. 120 liter, type Høiax.

Det antas at vvb er under 20 år i alder.



TG 3 Elektrisk anlegg

Dette er en forenklet kontroll begrenset til de spørsmål og undersøkelser som forskrift til avhendingslova (tryggere bolighandel) § 2-18 inneholder. Dette kan ikke sammenlignes med en kontroll utført av offentlig myndighet (Det lokale eltilsyn) eller registrert elektrovirksomhet, og en bygnings sakkyndig har verken kompetanse eller lov til å foreta en slik kontroll.

Tilstandsgraden er vurdert ut fra den forenklete og begrensede kontrollen som forskriften inneholder. El-anlegget kan ha feil og mangler som en slik forenklet undersøkelse ikke vil avdekke. Vær derfor oppmerksom på denne risikoen, og søk videre veiledning eller få en fullstendig kontroll utført av registrert elektrovirksomhet.

Sikringsskap plassert i kjøkken med manuelle og enkelte automatiske sikringer.

Tilstandsrapport

1. Foreligger det eltilsynsrapport de siste 5 år, og det er ikke foretatt arbeid på anlegget etter denne, utenom retting av eventuelle avvik i eltilsynsrapport (dvs en el-tilsynsrapport uten avvik)?

Nei

Spørsmål til eier

2. Når ble det elektriske anlegget installert eller sist gang totalt rehabilitert (årstall)? Med totalt rehabilitert menes fullstendig utskiftet anlegg fra inntakssikring og videre.
1961 I
3. Er alle elektriske arbeider/anlegg i boligen utført av en registrert elektroinstallasjonsvirksomhet?
Nei Eier opplyser at el-arbeider på badet i 2015 er utført av ufaglært med montering av el-stikk og lampe.
4. Er det elektriske anlegget utført eller er det foretatt tilleggsarbeider på det elektriske anlegget etter 1.1.1999?
Ja
Eksisterer det samsvarserklæring?
Nei
Det foreligger ikke dokumentasjon på anlegget.
5. Foreligger det kontrollrapport fra offentlig myndighet – Det Lokale Eltilsyn (DLE) eller eventuelt andre tilsvarende kontrollinstanser med avvik som ikke er utbedret eller kontrollen er over 5 år?
Nei - Det er ikke registrert noen pålegg om utbedringer av el-anlegget.
- Den siste registrerte kontroll ble gjennomført 29.10.2008.
6. Forekommer det ofte at sikringene løses ut?
Nei
7. Har det vært brann, branntilløp eller varmgang (for eksempel termiske skader på deksler, kontaktpunkter eller lignende) i boligens elektriske anlegg?
Nei

Generelt om anlegget

8. Er det tegn til at det har vært termiske skader (tegn på varmgang) på kabler, brytere, downlights, stikkontakter og elektrisk utstyr? Sjekk samtidig tilstanden på elektrisk tilkobling av varmtvannsbereider, jamfør eget punkt under varmtvannstank
Nei
9. Er der synlig defekter på kabler eller er disse ikke tilstrekkelig festet?
Ja

Inntak og sikringsskap

10. Er det tegn på at kabelinnføringer og hull i inntak og sikringsskap ikke er tette, så langt dette er mulig å sjekke uten å fjerne kapslinger?
Ja
11. Finnes det kursfortegnelse, og er den i samsvar med antall sikringer?
Nei
12. Foreta en helhetsvurdering av det elektriske anlegget, dets alder, allmenne tilstand og fare for liv og helse. Bør det elektriske anlegget ha en utvidet el-kontroll?
Ja På grunn av manglende dokumentasjon anbefales kontroll av anlegget.

Det må utføres kontroll av arbeid som ikke er utført av en Elektroinstallasjonsvirksomhet.

Generell kommentar

Det er løse kabler og koblingsboks på soverom med åpning

Kostnadsestimat er beregnet kostnader for utvidet kontroll, det er ikke medregnet eventuelle kostnader for utbedring som kan bli avdekket av en slik kontroll.

Kostnadsestimat: Under 10 000

Tilstandsrapport

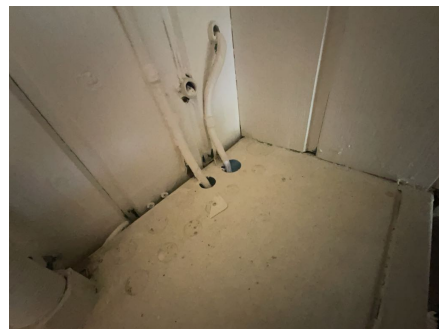
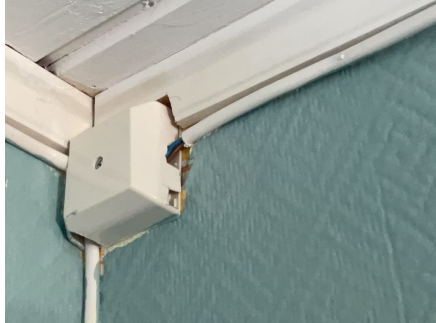

TG 0 Branntekniske forhold

Dette er en forenklet kontroll begrenset til de spørsmål som fremkommer under. Tilstandsgraden er basert på retningslinjer til disse spørsmålene i bransjestandarden NS3600. Dette kan ikke sammenlignes med en fullstendig kontroll av branntekniske forhold av offentlig myndighet, eller en vurdering av boligens branntekniske forhold eller prosjektering fra en rådgiver med spesialkompetanse. En bygnings sakkyndig har verken kompetanse til å gi slik veiledning eller lov til å foreta en slik kontroll.

Tilstandsgraden er vurdert ut fra den forenklede og begrensede kontrollen. Det kan være feil og mangler om branntekniske forhold som en slik forenklet undersøkelse ikke vil avdekke. Vær derfor oppmerksom på denne risikoen, og søk videre veiledning eller rådgivning.

Bygningen har montert røykvarsler og har løst slukkeapparat.

1. Er det skader på brannslukkingsutstyr eller er apparatet eldre enn 10 år?
Nei
2. Er det skader på røykvarslere?
Nei
3. Er det mangler på røykvarsler i boligen iht. forskriftskrav på søknadstidspunktet, men minst Byggeforskrift 1985?
Nei
4. Er det mangler for brannslukkingsutstyr i boligen iht. forskriftskrav på søknadstidspunktet, men minst Byggeforskrift 1985?
Nei

Bygninger på eiendommen

Garasje



Anvendelse

Byggeår

Kommentar

Ukjent byggeår

Standard

Enkel standard

Vedlikehold

Bygget har etterslep på vedlikehold

Merk: Bygget er ikke tilstandsvurdert

Beskrivelse

Enkel garasje med vegger på terreng med utvendig trepanel. Takkonstruksjon i tre med papptekking og vippeport i tre.

Bygningen har skjevheter og utvendig etterslep på vedlikehold og skader.

Påkostninger må påregnes.

Bygget er ikke tilstandsvurdert ihht Forskrift til avhendingslova og NS3600. Dette er kun en enkel beskrivelse.



Tilbygg / modernisering

Tilbygg

Vindfang er bygd inn etter byggeår, ukjent når.

Arealer, byggetegninger og brannceller

Standard gjeldende fra 01.01.2024

Arealmålinger og arealoppsett er basert på Norsk standard 3940:2023 Areal- og volum-beregninger av bygninger. Arealet gjelder for tidspunktet da boligen ble målt

Hva er måleverdig areal?

Arealet i rommet må ha minst 1,90 m fri høyde over gulvet og minst bredde på 0,60 m. Et loft med skråtak vil for eksempel bare få registrert målbart areal der høyden er minst 1,90 m og bredden minst 0,60 m. Rommet må ha dør eller luke, og gangbart gulv.

Hva er bruksareal?

$$\text{BRA} = \text{BRA-i} + \text{BRA-e} + \text{BRA-b}$$

Bruksarealet for bygningen er bruttoarealet minus arealet som optas av yttervegger.



Internt bruksareal (BRA-i)	Arealet innenfor boenheten(e)
Eksternt bruksareal (BRA-e)	Arealet av alle rom utenfor boenheten(e) og som tilhører denne, slik som for eksempel boden
Innglasset balkong mv (BRA-b)	Arealet av innglasset balkong, veranda eller altan når denne er tilknyttet boenheten(e)
Terrasse- og balkongareal (TBA)	Arealet av terrasser, åpne balkonger og åpen altan tilknyttet boenheten(e)

Gulvareal (GUA) Er sum av BRA (bruksareal) og ALH (areal med lav takhøyde).
Areal med lav takhøyde (ALH) er ikke måleverdig areal, som skyldes skråtak og lav himlingshøyde.

GUA kan opplyses i markedsføring der det er aktuelt for den konkrete boligen og kun sammen med BRA-i, for eksempel der gulvflaten har en verdi og har funksjon ved møblering og bruk av rommene. Ikke innredet areal som kaldloft, måles og oppgis normalt ikke.

Arealet kan ikke alltid fastsettes nøyaktig

Areal kan være komplisert eller umulig å måle opp nøyaktig fordi det er vanskelig å fastslå tykkelsen på innervegger, skjevheter i og utforming av bygningskonstruksjoner som karnapp, buer og vinkler som ikke er rette, åpne rom over flere etasjer og så videre.

Eiendommens markedsverdi kan ikke baseres på en matematisk beregning basert på antall kvadratmeter opplyst i rapporten. Opplysninger om areal kan altså ikke alene benyttes for å beregne eiendommens verdi.

Den bygningsakkyndige kan avdekke eventuelle bruksendringer og avvik i branncelleinndeling

Den bygningsakkyndige ser på byggetegninger hvis de er tilgjengelige og dette er en del av oppdraget, og vurderer bruken av boligen opp mot tegningene. Hvis den bygningsakkyndige oppdager at en bolig ikke ser ut til å være delt opp i brannceller etter kravene i byggt teknisk forskrift på befaringstidspunktet, skal det opplyses om dette.

Reglene om bruksendring og brannceller kan være kompliserte. Søk videre faglige råd om rapporten ikke gir deg svar. Den bygningsakkyndige kan ikke vurdere og svare på alle spørsmål, og kan heller ikke vite om kommunen kan gi unntak for kravene som gjelder. [Vil du vite mer?](#)

Om brannceller

En branncelle er hele eller avgrensede deler av en bygning hvor en brann fritt kan utvikle seg uten at den kan spre seg til andre bygninger eller andre deler av bygningen i løpet av en fastsatt tid.

Om bruksendring

Bruksendring er å endre bruken av et rom fra en tillatt bruk til en annen. Dette kan kreve søknad og tillatelse, for eksempel hvis du endrer et rom fra bod til soverom eller arbeidsrom, eller hvis du endrer en bolig til to separate boliger.

Rom for varig opphold har krav til takhøyde, romstørrelse, rømningsvei og lysforhold som må være oppfylt. Du kan søke kommunen om unntak for kravene, men kan ikke regne med å få unntak for krav som går på helse og sikkerhet, for eksempel krav til rømningsvei.

Bruksendring som krever godkjenning, og som ikke er søkt bruksendret, er ulovlig. Kommunen kan etter plan- og bygningsloven kapittel 32 forfølge overtredelser. Kommunen kan pålegge deg å avslutte den ulovlige bruken, eventuelt å rette eller tilbakeføre rommet til godkjent bruk.

Arealer

Rekkehus

Ny arealstandard

Etasje	Bruksareal BRA m ²			SUM	Terrasse- og balkongareal (TBA)
	Internt bruksareal (BRA-i)	Eksternt bruksareal (BRA-e)	Innglasset balkong (BRA-b)		
1. Etasje	54			54	20
2. Etasje	45			45	
SUM	99				20
SUM BRA	99				

Romfordeling

Etasje	Internt bruksareal (BRA-i)	Eksternt bruksareal (BRA-e)	Innglasset balkong (BRA-b)
1. Etasje	Entré, Bod, Kjøkken, Stue		
2. Etasje	Trapperom, Soverom, Soverom 2, Soverom 3, Bad		

Lovlighet

Byggetegninger

Det foreligger godkjente og byggemeldte tegninger, men det er avvik fra disse.

Kommentar: Plantegninger viser annen inndeling av 1. etasje med bodrom under trapp og del av 2. etasje med inntegnet "loft". Endring fra bod til oppholdsrom er søknadspiktig da dette er fra tilleggsdel til hoveddel. Om dette gjelder også for "loft" er ikke kjent, men kan ikke utelukkes. Del av boligen som i dag er vindfang var tidligere åpent areal mellom boligen og bod med utvendig adkomst, det foreligger ingen opplysninger om at dette er søkt om.

Ulovlige tiltak/tiltak som det ikke er søkt om utgjør alltid en mulighet for pålegg om fjerning/tilbakestilling.

Brannceller

Er det påvist synlige tegn på avvik i branncelleinndeling ut ifra dagens byggeteknisk forskrift?

Ja Nei

Nyere håndverkstjenester

Er det ifølge eier utført håndverkstjenester på boligen siste 5 år?

Ja Nei

Krav for rom til varig opphold

Er det påvist avvik i forhold til rømningsvei, dagslysflate eller takhøyde?

Ja Nei

Kommentar: Takhøyde i 1. etasje er målt ned til 2.24m, takkonstruksjon i 2. etasje med skråtak fra 2.03m til 2.62m høyde.

Garasje

Ny arealstandard

Etasje	Bruksareal BRA m ²			SUM	Terrasse- og balkongareal (TBA)
	Internt bruksareal (BRA-i)	Eksternt bruksareal (BRA-e)	Innglasset balkong (BRA-b)		
Etasje		16		16	
SUM		16			
SUM BRA	16				

Romfordeling

Etasje	Internt bruksareal (BRA-i)	Eksternt bruksareal (BRA-e)	Innglasset balkong (BRA-b)
Etasje		Garasje	

Arealet i denne boligen er vanskelig eller umulig å måle opp helt nøyaktig på grunn av utforming/innredning av rom/bygningskonstruksjoner. Arealet er fastsatt omtrentlig og skjønnsmessig.

I garasje er det ikke støpt gulv men ujevnt underlag med grus. Takkonstruksjonen har sperrer/åser som ligger an på på langvegg. Mellom sperrer er det mer en 60 cm så arealet er målt opp til undertak med utgangspunkt i skråtakregel. Det var mye lagrede gjenstander og ujevnt underlag som kan påvirke resultatet. Avvik kan forekomme.

Lovlighet

Byggetegninger

Det foreligger ikke tegninger

Kommentar: Tegninger foreligger ikke

Brannceller

Er det påvist synlige tegn på avvik i branncelleinnndeling ut ifra dagens byggeteknisk forskrift?

Ja Nei

Nyere håndverkstjenester

Er det ifølge eier utført håndverkstjenester på boligen siste 5 år?

Ja Nei

Krav for rom til varig opphold

Er det påvist avvik i forhold til rømningsvei, dagslysflate eller takhøyde?

Ja Nei

Kommentar:

Total fordeling mellom P-ROM og S-ROM

Tabellen under viser fordelingen av P-ROM og S-ROM etter veiledningen til NS 3940: 2012. Dette er til informasjon og til sammenligning. Tallene er omtrentlige, kan avvike fra faktiske målinger og er ikke juridisk bindende

	P-ROM(m2)	S-ROM(m2)
Rekkehus	94	5
Garasje	0	16

Befarings - og eiendomsopplysninger

Befaring

Dato	Til stede	Rolle
05.2.2025	Ståle Frosterød Ruth Elin Enoksen	Takstingeniør Eier

Matrikkeldata

Kommune	gnr.	bnr.	fnr.	snr.	Areal	Kilde	Eieforhold
3103 MOSS	165	24		0	29407.5 m ²	BEREGNET AREAL (Ambita)	Eiet

Adresse

Ekholt hageby 2C

Hjemmelshaver

Ekholt Borettslag AI

Andelsobjekt

Boligselskap	Leil. nr.	Forretningsfører	Eier av adkomstdokumenter
/Ekholt Borettslag AL		BDT Viken	Ruth Enoksen

Innskudd, pålydende mm

Andelsnummer	Andel fellesformue		Andel fellesgjeld	
7	12 851	31.12.2024	65 735	31.12.2024

Eiendomsopplysninger

Beliggenhet

Beskrevet bolig ligger med kort vei til Moss sentrum, samt til strand og skog. Moss byr på et mangfold av muligheter og en rekke fasiliteter, enten man liker skog og mark, sjø og strand, eller det mer urbane liv. Sentrum, som ligger nær sjøen, har en rekke kaféer, restauranter, kino, teater, forretninger og Amfi kjøpesenter. Like utenfor sentrum finner man også Mosseporten Senter og Rygge Storsenter. Flere populære badestrender, samt flotte tur- og rekreasjonsområder ligger i gangavstand fra sentrum, og Nesparken er det sentrale rekreasjonsområdet med turstier, grønne plener, strender og nyoppusset aktivitetshus. I sentrum finner man Moss jernbanestasjon med hyppige avganger mot Oslo og Halden/Sverige. Toget til Oslo tar 40 min. Det er også fergeforsbindelse med Vestfold v/Horten. Kjører man i 5 min. ut av sentrum, er man på E6, som tar en til Oslo og/eller Svinesund i løpet av ca.45 min.

Adkomstvei

Offentlig adkomst

Tilknytning vann

Offentlig vannforsyning, privat stikkledning.

Tilknytning avløp

Eiendommen er tilkoplest avløp via private stikkledninger.

Regulering

Reguleringsforholdet er ikke vurdert.

Om tomten

Fellesområder med gressarealer, noe beplantning og asfalterte områder for vei og parkering.

Tinglyste/andre forhold

Eier påviste ved befarings garasje som medfølger leiligheten.

Det er opplyst at felleskostnader er kr 4.100 kr pr. mnd.

Siste hjemmelsovergang

Kjøpesum	År
0	1961

Kilder og vedlegg

Dokumenter

Beskrivelse	Dato	Kommentar	Status	Sider	Vedlagt
Egenerklæring			Gjennomgått		Nei
Bygningstegninger plan og fasade	21.08.1961	Oversendt av megler	Ikke gjennomgått		Nei
Meglerbrev m/ligningsoppgave			Ikke gjennomgått		Nei

Tilstandsrapportens avgrensninger

STRUKTUR•REFERANSENIVÅ•TILSTANDSGRADER

- Rapporten er basert på innholdskrav i Forskrift til avhendingslova (tryggere bolighandel). Formålet er å gi en tilstandsanalyse til bruk for den som bestiller og/eller i et salg til forbruker, og ikke for andre tredjeparter. Rapportens struktur, metode og begrepsbruk følger i hovedsak Norsk Standard NS 3600:2018 (Teknisk tilstandsanalyse ved omsetning av bolig), samt Takstbransjens retningslinjer for arealmåling når det gjelder fordeling mellom P-areal og S-areal.
- Tilbakeholdt eller uriktig informasjon som har betydning for vurderingen, er ikke bygningssakkyndiges ansvar. Rapporten beskriver avvik, altså en tilstand som er dårligere enn referansenivået. Rapporten framhever normalt ikke positive sider ved boligen ut over det som fremgår av tilstandsgradene.
- Tilstanden angis i rapporten og gir uttrykk for en gitt forventet tilstand blant annet vurdert ut fra alder og normal bruk slik:

i) **Tilstandsgrad 0, TG0:** Ingen avvik eller skader. I tillegg må bygningsdelen være tilnærmet ny, mindre enn 5 år, og det foreligger dokumentasjon på faglig god utførelse.

ii) **Tilstandsgrad 1, TG1:** Mindre avvik. Normal slitasje. Strakstiltak ikke nødvendig. TG1 kan gis når bygningsdelen er tilnærmet ny og det ikke foreligger dokumentasjon på faglig god utførelse.

iii) **Tilstandsgrad 2, TG2:** Vesentlige avvik, og mindre avvik som etter NS 3600 gir TG 2, men som ikke nødvendigvis krever umiddelbare tiltak. I denne rapporten kan TG2 i Rapportsammendrag være inndelt i TG2 som krever tiltak og de som ikke krever umiddelbare tiltak. Konstruksjonen har normalt enten feil utførelse, en skade eller symptomer på skade, sterk slitasje eller nedsatt funksjon. Vedlikehold eller tiltak trengs i nær fremtid, det er grunn til å varsle fare for skader på grunn av alder eller overvåke spesielt på grunn av fare for større skade eller følgeskade. For skjulte konstruksjoner vil alder i seg selv være et symptom som kan gi TG2. For synlige konstruksjoner kan alder sammen med andre symptomer og momenter gi TG2. Avvik under TG2 kan gis sjablongmessig anslag.

iv) **Tilstandsgrad 3, TG3:** Store eller alvorlige avvik. Kraftige symptomer på forhold som man må regne med trenger utbedring straks eller innen kort tid. Påvist funksjonssvikt eller sammenbrudd. Avvik under TG3 skal gis sjablongmessig anslag.

v) **Tilstandsgrad TGiu:** Ikke undersøkt/ikke tilgjengelig for undersøkelse.

- Ved TG0 og TG1 gis det normalt ingen begrunnelse for valg av tilstandsgrad, fordi bygningen eller bygningsdelen da bare har normal slitasje. For anbefalte tiltak ved TG2 og TG3 må bruker av rapporten vurdere om tiltakene er nødvendige og lønnsomme. Hva det vil koste å utbedre rom eller bygningsdeler er et sjablongmessig anslag basert på registrert avvik og angitte tiltak i rapporten. Anslaget er gitt på generelt grunnlag og basert på erfaringstall i seks intervaller, og kan ikke forveksles med en konkret vurdering og tilbud fra en entreprenør eller håndverker. Det må eventuelt innhentes tilbud fra en nærmere undersøkelse, og konkret og nøyaktig vurdering av utbedringskostnad. Kostnader til ikke oppdagede avvik/utbedringer/feil kan forekomme. Utbedringskostnad avhenger av personlige preferanser og markedspris på materialer og tjenesteyter.

PRESISERINGER

- Avvik vurderes ut fra tekniske forskrifter på godkjenningstidspunktet for bygget. Noen bygningsdeler vurderes etter gjeldende teknisk forskrift på befaringsstidspunktet. Dette gjelder blant annet:

i) Bad, vaskerom (våtrom)

ii) Forhold rundt brann, rømming, sikkerhet, for eksempel rekkverkshøyder/åpninger, ulovlige bruksendringer, brannceller mv.

- For skjulte konstruksjoner slik som vann og avløp uten dokumentasjon, er kvalitet og alder vurdert.
- Fastmonterte installasjoner, for eksempel innfelt belysning (downlights), demonteres ikke for å sjekke dampspærren bak. Dette er hensyn til bygningssakkyndiges kompetanse og risikoen for skade.
- Kontroll av fukt i konstruksjonen ved hulltaking i bad og vaskerom (våtrom), rom under terreng (kjelleretasje, underetasje og sokkeletasje) eller andre bygningsdeler skjer etter eiers aksept. Hulltaking av våtrom og rom under terreng kan unntaksvis unnlates, se Forskrift til Avhendingsloven.
- Kontroll av romfunksjoner for P-ROM utføres kun når det ikke foreligger godkjente og byggemeldte tegninger, eller når tegninger ikke stemmer med dagens bruk.
- Bygningssakkyndig gir en forenklet vurdering av branntekniske forhold og elektriske installasjoner i boligen dersom det er mer enn fem år siden sist boligen hadde el-tilsyn. Bygningssakkyndig kan anbefale å konsultere offentlige myndigheter eller kvalifisert elektrofaglig fagperson ved behov for grundigere undersøkelser.

TILLEGGSENDERSØKELSER

Etter avtale kan tilstandsanalysen utvides til også å omfatte tilleggsundersøkelser utover minimumskravet i forskriften.

BEFARINGEN

Rapporten gir en vurdering av byggverk og bygningsdeler som bygningssakkyndig har observert, og som fremkommer av Forskrift til avhendingsloven. Rapporten er likevel ingen garanti for at det ikke kan finnes skjulte feil, skader og mangler. NS 3600:2018 (Teknisk tilstandsanalyse ved omsetning av bolig) har undersøkelsesnivå fra 1 til 3, der undersøkelsesnivå 1 er det laveste og baseres på visuell observasjon. Rapporten baseres på undersøkelsesnivå 1 med få unntak (våtrom og rom under terreng). I praksis betyr dette at gjennomføringen av befaringen begrenses som følger:

- Det utføres kun visuelle observasjoner på tilgjengelige flater uten fysiske inngrep (f.eks. riving).
- Flater som er skjult av snø eller på annen måte ikke er tilgjengelig eller skjult, blir ikke kontrollert. Det foretas ikke funksjonsprøving av bygningsdeler, som isolasjon, piper, ventilasjon, el. anlegg, osv.
- Det gis ingen vurdering av boligens tilbehør, hvite- og brunevarer og annet inventar. Dette gjelder også integrert tilbehør.
- Inspisering av yttertak er basert på det som er synlig, normalt på insiden fra loftet og utvendig fra stige/bakkenivå. Befaring av tak må være sikkerhetsmessig forsvarlig for å kunne gjennomføres.
- Stikkprøvetakninger er utvalgt tilfeldig og kan innebære kontroll under overflaten med spiss redskap eller lignende.

UTTRYKK OG DEFINISJONER

Tilstandsrapportens avgrensninger

- Tilstand: Byggverkets eller bygningsdelens tekniske, funksjonelle eller estetiske status på et gitt tidspunkt.
- Symptom: Observerbart forhold som gir indikasjon på hvilken tilstand et byggverk eller en bygningsdel befinner seg i. Benyttes ved beskrivelse av avvik.
- Skadegjørere: Zoologiske eller biologiske skadegjørere, i hovedsak råte, sopp og skadedyr.
- Fuktøk: Overflatesøk med egnet søkeutstyr (fuktindikator) eller visuelle observasjoner.
- Fuktmåling: Måling av fuktinnhold i materiale eller i bakenforliggende konstruksjon ved bruk av egnet måleutstyr (blant annet hammerelektrode og pigger).
- Utvidet fuktøk (hulltaking): Boring av hull for inspeksjon og fuktmåling i risikoutsatte konstruksjoner, primært i tilstøtende vegger til bad, utforede kjellervegger og eventuelt i oppforede kjellergulv.
- Normal slitasjegrad: Forventet nedsliting av materiale i overflaten som er basert på enkle visuelle observasjoner. Kan vurderes sammen med bygningsdelens alder.
- Forventet gjenværende brukstid: Anslått tid et byggverk eller en del av et byggverk fortsatt vil være tjenlig for sitt formål (NS3600, Termer og definisjoner punkt 3.9)

AREALBEREGNING FOR BOENHETER

- Areal fastsettes etter Forskrift til avhendingsloven og Norsk Standard 3940 Areal- og volum-beregninger av bygninger fra 2023.
- Areal oppgis i hele kvadratmeter i rapporten, og gjelder for det tidspunkt oppmålingen fant sted.
- Bruksareal (BRA) er det måleverdige arealet som er innenfor omsluttete vegger målt i gulvhøyde (bruttoareal minus arealet som opptas av yttervegger). I tillegg til gulvhøyde gjelder regler om fri bredde for at arealet skal være måleverdig, med betydning for BRA av for eksempel loft med skråtak. BRA består av internt bruksareal (BRA-i), eksternt bruksareal (BRA-e) og innglasset balkong mv (BRA-b). Terrasse- og balkongareal (TBA) opplyses der tilstandsrapporten skal benyttes i boligomsetningen og der det er aktuelt. I tillegg kan gulvareal (GUA) og areal med lav takhøyde (ALH) opplyses sammen med BRA der det er aktuelt og en del av oppdraget. Rom skal ha atkomst og gangbart gulv for å kunne regnes som BRA/måleverdig areal.
- Arealet måles og oppgis dersom arealet oppfyller krav til måleverdighet, slik som at arealet må ha minst en bredde på 0,6m og minst en høyde på 1,9 m osv. Et rom kan være i strid med teknisk forskrift og mangle godkjenning hos kommunen for den aktuelle bruken, uten at dette får betydning for om arealet måles og oppgis i tilstandsrapporten. Når arealet måles tas det ikke hensyn til om arealet er lovlig oppført eller om bruken er lovlig, bruksendringer, lysforhold eller andre sikkerhetsmangler.
- Eiendommens markedsverdi kan ikke baseres på en rent matematisk beregning i forhold til antall kvadratmeter opplyst i rapporten. Opplysninger om areal kan altså ikke alene benyttes for beregning av eiendommens verdi.
- Rom som ligger utenfor boenheten, men som eier har påvist og/eller opplyst at tilhører boenheten, er oppmålt og inkludert i BRA-e. Det er

ikke fremvist dokumentasjon på at rommet tilhører boenheten, med mindre dette er angitt særskilt. Rom utenfor boenheten kan omdisponeres av borettslaget/sameiet og dette kan påvirke boligens BRA. Vær oppmerksom på at NS 3940:2023 og eierseksjonsloven har ulike definisjoner av fellesareal. Ved arealmåling gjelder NS 3940:2023 som definerer fellesareal slik: "Delen av bygning som brukes av to eller flere brukere eller til bygningens forvaltning, drift eller vedlikehold.

- I en overgangsperiode skal rapporter som benyttes i boligomsetningen eller dersom det er en del av oppdraget også opplyse om fordelingen mellom P-ROM og S-ROM med utgangspunkt i definisjonene som fremkommer av veiledningen til Norsk Standard 3940 Areal- og volum-beregninger av bygninger fra 2012. Fordelingen mellom P-ROM og S-ROM er basert på veiledningen og bygningssakkyndiges eget skjønn. P-ROM er måleverdige rom som benyttes til kort eller langt opphold. S-ROM er måleverdige rom som benyttes til lagring, og tekniske rom. Bruken av et rom på befaringstidspunktet har betydning for om rommet defineres som P-ROM eller S-ROM. Dette betyr at rommet både kan være i strid med teknisk forskrift og mangle godkjenning i kommunen for den aktuelle bruken, uten at dette vil få betydning for valg av arealkategori.
- Se øvrig informasjon om areal i rapporten, Norsk Standard 3940 (2012 og 2023) og veiledningen til disse.

PERSONVERN

iVerdi AS, bygningssakkyndig og takstforetaket behandler personopplysninger som bygningssakkyndig trenger for å kunne utarbeide rapporten. Personvernerklæring med informasjon om bruk av personopplysninger og dine rettigheter finner du her [Personvernerklæring - iVerdi](#)

DELING AV PERSONOPPLYSNINGER FOR TRYGGERE BOLIGHANDEL OG MULIG RESERVASJON

Norsk takst og deres samarbeidspartnere benytter personopplysninger fra rapporten for analyse- og statistikkformål, samt utvikling og drift av produkter og tjenester for takstbransjen og andre aktører i boligomsetningen. Les mer om dette og hvordan du kan reservere deg på <https://www.norsktakst.no/norsk/om-norsk-takst/personvernerklæring/reservasjon/>

Vendu lager en boliganalyse basert på opplysninger fra rapporten. Les mer om dette og hvordan du kan reservere deg her: <https://samtykke.vendu.no/TU1038>

KLAGEORDNING FOR FORBRUKERE

Er du som forbruker misfornøyd med bygningssakkyndiges arbeid eller opptreden ved taksering av bolig eller fritidshus, se www.takstklagenemnd.no for mer informasjon

Andre bilder



Garasje