



Tilstandsrapport

 Boligbygg med flere boenheter

 Stasjonsvegen 48 , 4360 VARHAUG

 HÅ kommune

 gnr. 42, bnr. 797, snr. 3

Sum areal alle bygg: BRA: 57 m² BRA-i: 52 m²



Befaringsdato: 12.05.2026

Rapportdato: 19.05.2026

Oppdragsnr.: 21396-1099

Referansenummer: YZ8206

Autorisert foretak: TEFT EIENDOM AS



Tilstandsrapporten er gyldig ett år fra rapportdato. Oppstår det skader eller skjer det endringer på eiendommen, bør du som selger be om en oppdatert tilstandsrapport.

Teft Eiendom AS

Denne rapporten er utarbeidet av en uavhengig bygnings-sakkyndig uten bindinger til andre aktører i eiendomsbransjen. Bygnings-sakkyndig har verken et ansettelsesforhold til, eller økonomisk interesse i sin oppdragsgivers virksomhet. Teft Eiendom er et selskap innen bygg og eiendom, med taksering - tilstandsrapport eierskifte som hovedfelt. Selskapet drives av Terje Tollefsen, som har flere års erfaring innen bygg og anlegg. Han er utdannet byggmester og er bygning-sakkyndig. Han er sertifisert til tilstandsrapport, skadetakst og verditakst.

Rapportansvarlig

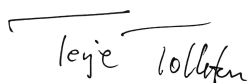

Terje Tollefsen

terje@tefteiendom.no

911 74 769



Medlem av

NITO



Dette trenger du å vite om tilstandsrapporten



Hva er en tilstandsrapport?

En tilstandsrapport beskriver synlige skader/avvik eller tegn på skader/avvik på boligen. Rapporten fremhever vanligvis ikke positive egenskaper ved boligen.



Hva vurderer en bygningssakkyndig?

Den bygningssakkyndige vurderer boligen ut fra hva man kan forvente av en bygning av samme alder og type. Vurderingen gjøres som regel mot hvordan det var vanlig å bygge og regler som gjaldt da boligen ble oppført (søknadstidspunktet). Forhold som er vanlige for bygningens alder, slik som slitasje etter normal bruk regnes ikke som avvik.



Hva inneholder tilstandsrapporten?

Den bygningssakkyndige undersøker rom og bygningsdeler slik det kommer frem av [Forskrift til avhendingsloven](#). Tilstandsrapporten inneholder bare avvik som den bygningssakkyndige kan se eller kontrollere med enkle hjelpemidler. Det gjøres ikke nærmere undersøkelser slik som åpning av vegger eller andre bygningsdeler. I vegg mot våtrom og rom under terreng kan det borres et hull for å gjøre enkle undersøkelser slik som fuktsøk.

Når du kjøper en brukt bolig

Når du kjøper en brukt bolig, er det viktig å være oppmerksom på at dette ikke kan sammenlignes med å kjøpe en ny bolig. Måten boligen ble bygget på kan være annerledes enn i dag. Bygninger svekkes over tid, og utsettes for slitasje blant annet på grunn av bruk og vær og vind. Mange boliger fornyes helt eller delvis, noen i flere omganger, eller det oppføres tilbygg. Særlig for boliger som er pusset opp eller endret, er det viktig å merke seg at fornyelse av overflater ikke nødvendigvis betyr at bygningsdeler under er forbedret.

Vurdering mot byggregler

Den bygningssakkyndige vil vurdere boligen mot hvordan det var vanlig å bygge og regler som gjaldt på søknadstidspunktet. Den bygningssakkyndige ser etter avvik som har betydning for og som reduserer boligens funksjon og verdi, og som kommer frem av forskrift til avhendingslova.

Tilstandsrapporten beskriver ikke hele boligen

BYGNINGSSAKKYNDIGE SER FOR EKSEMPEL IKKE PÅ

- vanlig slitasje og normal vedlikeholdstilstand
- bagatellmessige forhold som ikke påvirker bygningens bruk eller verdi vesentlig
- skjulte installasjoner
- installasjoner utenfor bygningen
- full funksjonstesting av el- og VVS-installasjoner
- geologiske forhold og bygningens plassering på grunnen
- bygningens planløsning
- bygningens innredning
- løsøre slik som hvitevarer
- utendørs svømmebasseng og pumpeanlegg
- bygningens estetikk og arkitektur
- bygningens lovlighet (bortsett fra bruksendringer, brannceller og forhold som åpenbart kan påvirke helse, miljø og sikkerhet)
- fellesarealer (med mindre boligeier har vedlikeholdsplikt for fellesarealer og dette er kjent for bygningssakkyndig, eller fellesarealet har en særlig tilknytning til boligen).

© iVerdi 2023

Malen til denne rapporten, inkludert standardtekstene fra Verdi er vernet etter åndsverkloven og kan kun benyttes av av kunder hos iVerdi. For andre aktører er eksemplarframstilling av malen og standardtekster, som utskrift og annen kopiering til bruk som grunnlag for tilsvarende rapporter, bare tillatt når det er hjemlet i lov (kopiering til privat bruk, sitat o.l.) eller avtale med iVerdi ([Hjem-iVerdi](#)).

Utnyttelse i strid med lov eller avtale kan medføre erstatnings- og straffansvar.

Dette trenger du å vite om tilstandsrapporten

Tilstanden vurderes med ulike tilstandsgrader

Tilstanden gir uttrykk for en gitt forventet tilstand, blant annet vurdert ut fra alder og normal bruk. Ved Tilstandsgrad 0 (TG0) og Tilstandsgrad 1 (TG1) gir den bygningssakkyndige normalt ingen begrunnelse for valg av tilstandsgrad. Grunnen er at bygningen eller bygningsdelen da bare har normal slitasje. Ved skjulte konstruksjoner kan alder alene avgjøre tilstandsgrad. Når bygningssakkyndige anbefaler tiltak, for eksempel utbedringer, må brukeren av rapporten vurdere om tiltakene er nødvendige og lønnsomme.

Når den bygningssakkyndige velger tilstandsgrad, baseres vurderingen på faste kriterier som følger av gjeldende bransjestandard for Teknisk tilstandsanalyse ved omsetning av bolig og Forskrift til avhendingslova.



TILSTANDSGRAD 0, TG0: INGEN AVVIK

Bygningsdelen skal være tilnærmet ny, ikke vise tegn på slitasje og det skal være lagt frem dokumentasjon på faglig god utførelse. Det er ingen merknader til delen.



TILSTANDSGRAD 1, TG1: MINDRE AVVIK

Bygningsdelen skal bare ha normal slitasje, og strakstiltak skal ikke anses som nødvendig. Graden kan også brukes når delen er ny, men der dokumentasjon på faglig god utførelse mangler.



TILSTANDSGRAD 2, TG2: VESENTLIGE AVVIK OG MINDRE AVVIK SOM ETTER NS 3600 GIR TG 2

Bygningsdelen skal enten ha feil utførelse, en skade eller symptomer på skade, sterk slitasje eller nedsatt funksjon. Graden gis når bygningsdelen trenger vedlikehold eller tiltak i nær fremtid. Graden skal også brukes når delen er gammel og det er grunn til å varsle om faren for skader på grunn av alderen, eller når det er grunn til å overvåke delen spesielt på grunn av fare for større skader eller følgeskader.



TILSTANDSGRAD 3, TG3: STORE ELLER ALVORLIGE AVVIK

Denne tilstandsgraden brukes ved kraftige tegn på forhold som man må regne med trenger utbedring straks eller innen kort tid. Det er påvist funksjonssvikt eller sammenbrudd.



IKKE UNDERSØKT/IKKE TILGJENGELIG FOR UNDERSØKELSE

Det kan være avvik/skader som ikke er avdekket.

Informasjon om utbedringskostnader

Utbedringskostnadene i rapporten er sjablongmessige anslag basert på observerte forhold som feil, skader eller uregelmessigheter, samt foreslåtte tiltak. Disse anslagene er veiledende, angis i fem intervaller, er basert på generelle erfaringstall, og må ikke forveksles med konkrete pristilbud fra håndverkere eller entreprenører. Faktiske kostnader kan variere betydelig, avhengig av individuelle valg, materialpriser og markedsforhold. For å få en nøyaktig vurdering av utbedringskostnadene anbefales ytterligere undersøkelser og innhenting av flere pristilbud fra kvalifiserte fagfolk. Slike anslag gis for TG3, der dette er mulig.



Tiltak under kr 20 000



Tiltak mellom kr 20 000 – 100 000



Tiltak mellom kr 100 000 – 200 000



Tiltak mellom kr 200 000 – 500 000



Tiltak over kr 500 000

Beskrivelse av eiendommen

OM BYGGEMÅTE

Selveierleilighet (i småhus) med grunnmur i sted-støpt betong. Yttervegger med bindingsverk i trekonstruksjoner som utvendig er kledd med trepanel. Etasjeskille med trebjelkelag mellom leilighetene. Saltak tekket med takstein.

INNVENDIGE OVERFLATER

Laminat på gulv. Malt vegg. Tak - takplater 60 X 120 cm.

OPPVARMING

Elektrisk. Panelovn. Varmekabler på gulv bad/vaskerom.

VESENTLIGE FORANDRING ETTER BYGGEÅR

2021 - nytt kjøkken.

2021 - ny laminat på gulv. Arbeid utført som egeninnsats.

Opplysninger gitt av eier.

KONKLUSJON

Leiligheten fremstår normalt god stand med normal slitasje alder tatt i betraktning. Det ble ikke registrert eller avdekket noen behov for bygningsmessige strakstiltak utover normalt vedlikehold. Forøvrig vises til beskrivelser og vurderinger for de enkelte bygningsdeler i rapporten.

KONKLUSJON TILSTAND

Tilstands-grad er gitt på grunn av blant annet alder etter levetids-tabell og tilstand. Møbler og fast inventar er ikke flyttet på for besiktigelse av vegg og gulv flater. Sprekker i gulv, vegg og tak kan forekomme. Vær oppmerksom på at det som regel vil være diverse mindre hull i overflater etter bilder/hyller etc, og noe misfarge/skjolder hvor bilder, hyller/ møblement etc har vært plassert. På gulv vil det som regel være diverse slitasje, og noe misfarge/riper og lignende hvor møblement har vært plassert. Dette er normalt i en fraflyttet boenhet, og slike mindre "avvik" er å anse som normalt. Anbefaler å lese rapporten i sin helhet.

Arealer

[Gå til side](#)

Forutsetninger og vedlegg

[Gå til side](#)

Lovlighet

[Gå til side](#)

Boligbygg med flere boenheter

- Det foreligger godkjente og byggemeldte tegninger, som stemmer med dagens bruk

Tegninger foreligger i dokumenter til prospektet.

Sammendrag av boligens tilstand

Fordeling av tilstandsgrader

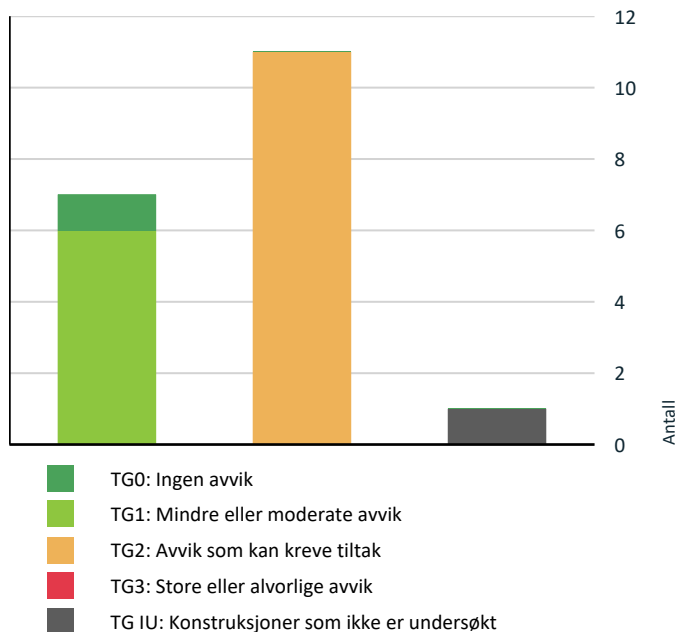

Vil du vite mer om tilstandsgrader? Se side 4.

- ! Utvendig > Dører [Gå til side](#)
- ! Utvendig > Balkonger, terrasser og rom under balkonger [Gå til side](#)
- ! Tekniske installasjoner > Vannledninger [Gå til side](#)
- ! Tekniske installasjoner > Avløpsrør [Gå til side](#)
- ! Tekniske installasjoner > Ventilasjon [Gå til side](#)
- ! Tekniske installasjoner > Varmtvannstank [Gå til side](#)
- ! Våtrom > 1 Etasje > Bad/vaskerom > Overflater Gulv [Gå til side](#)
- ! Våtrom > 1 Etasje > Bad/vaskerom > Sluk, membran og tettesjikt [Gå til side](#)
- ! Våtrom > 1 Etasje > Bad/vaskerom > Sanitærutstyr og innredning [Gå til side](#)
- ! Våtrom > 1 Etasje > Bad/vaskerom > Ventilasjon [Gå til side](#)

Spesielt for dette oppdraget/rapporten

Det er ikke foretatt tilstandsvurdering av bygningsdeler som er underlagt sameiets/borettslagets ansvarsområde. Det gjelder blant annet yttervegger, takkonstruksjon, takteking, drenering, grunnmur, grunn/fundamenter, felles trapper, felles kjeller, og felles loft. Det anbefales å sette seg godt inn i vedlagt dokumentasjon til salgsoppgave samt selgers egenerklæring. Boligkjøper anses å kjenne til forholdene som er omtalt egenerklærings-skjemaet. Disse forholdene kan ikke gjøres gjeldende som feil eller mangler senere.

Oppsummering av avvik

Vil du vite mer? Se på rommet eller bygningsdelen senere i rapporten.

Boligbygg med flere boenheter

! TG IU KONSTRUKSJONER SOM IKKE ER UNDERSØKT

- ! Innvendig > Pipe og ildsted [Gå til side](#)

! TG 2 AVVIK SOM KAN KREVE TILTAK

- ! Utvendig > Vinduer [Gå til side](#)

Tilstandsrapport

BOLIGBYGG MED FLERE BOENHETER

Byggeår

2001

Kommentar

Ref. Eiendomsverdi

Anvendelse

Standard

Normal standard på bygget ut ifra alder/konstruksjon - jamfør beskrivelse under konstruksjoner.

Vedlikehold

Dårlig ytterkledning er byttet etter behov. Det er ikke kjent om vedlikeholdsplan er utarbeidet for sameiet.

UTVENDIG

TG 2 Vinduer

Beskrivelse

Vinduer med 2 lags glass. Det ble foretatt en enkel funksjonstest av tilfeldig valgte vinduer i boligen. Det gjøres oppmerksom på at punktert vindu kan være svært vanskelig å oppdage.

Vurdering av avvik:

- Det er avvik:

TG 2 er satt fordi vinduene har passert over halvparten av forventet funksjonstid. Dette medfører økt risiko for punktering av glass og et større behov for vedlikehold fremover. Forventet levetid for vinduer er 20–40 år. Vinduet på soverommet fremstår som værslitt.

Konsekvens/tiltak

- Tiltak:

Grovt sett så har fellesskapet ansvaret og kostnaden med utvendig/fasade, mens andel/seksjon-eier har vedlikeholds og utbedrings-plikt for innvendig/betjening/rengjøring og forebyggende vedlikehold av bevegelige deler/mekanismer. Regelmessig vedlikehold og inspeksjon kan forlenge levetiden. Normaltid for justering av vindu og dører 2 – 8 år. Manglende vedlikehold kan føre til økt slitasje og utskifting på et tidligere tidspunkt.



Skade på vinduskarm i soverom.

TG 2 Dører

Beskrivelse

Tredører/aluminiumsdører har en forventet tid for utskifting på. Kort/middels/lang - 20/30/40 år. Normaltid for justering av dører 2 – 8 år.

Vurdering av avvik:

- Det er påvist avvik rundt innsetningsdetaljer.
- Det er avvik:

TG 2 er satt fordi dørene har passert over halvparten av forventet funksjonstid. Dette medfører økt risiko for punktering av glass og et større behov for vedlikehold fremover.

Terrasse-dør fremstår som værslitt. Noe svelling på inngangsdør. Utvendig aluminiums-list som holder glass er løsnet på terrasse-dør og beslag ved terskel er ikke montert.

Konsekvens/tiltak

- Tiltak:

Tilstandsrapport

Det bør gjennomføres vedlikehold og nødvendige utbedringer av dørene, inkludert montering av manglende beslag og sikring av løse lister, for å hindre ytterligere slitasje og fuktskader.

Videre bør svelling på inngangsdør utbedres for å sikre funksjon og levetid.

Dørene har passert over halvparten av forventet funksjonstid, noe som gir økt risiko for punktering av glass og behov for hyppigere vedlikehold fremover.

Grovt sett så har fellesskapet ansvaret og kostnaden med utvendig/fasade, mens andel/seksjon-eier har vedlikeholds og utbedrings-plikt for innvendig/betjening/rengjøring og forebyggende vedlikehold av bevegelige deler/mekanismer.



TG 2 Balkonger, terrasser og rom under balkonger

Beskrivelse

Terrasse/platting på bakke er bygget i trekonstruksjoner, dekket med terrassebord i trevirke med adkomst fra stue og utvendig.

Vurdering av avvik:

- Det er avvik:

TG 2 er gitt på grunn av spredte fukt- og råteskade på rekkverk. Fremstår ellers med normal slitasje alder tatt i betraktning. Markterrassen er lagt direkte på bakken uten frostsikring, noe som medfører at bevegelser på grunn av tele i bakken må påregnes.

Konsekvens/tiltak

- Tiltak:

Normaltid for reparasjon av balkong/terrasse 15 - 30 år.



INNVENDIG

TG 1 Overflater

Beskrivelse

Laminat på gulv. Malt vegg. Tak Tak-plater 60 X 120 cm. Fremstår med normal slitasje.

TG 1 Etasjeskille/gulv mot grunn

Tilstandsrapport

Beskrivelse

Støpt plate mot grunn. Trebjelkelag mellom leilighetene. Fremstår med normal slitasje. I stue/kjøkken er det registrert en høydeforskjell på 6 mm. Det gjøres oppmerksom på at NS 3600:2025 er benyttet som referanse for vurdering av skjevheter i gulv. Fremstår ellers med normal slitasje.

! TG 1U Pipe og ildsted

Beskrivelse

Ildsted er ikke montert er derfor ikke kontrollert.

! TG 1 Innvendige dører

Beskrivelse

Innvendige glatte dører. Mindre skader på noen karmen og dører, vurderes som normal brukslitasje. Normalt intervall for justering av dører er 2–8 år.

VÅTROM

1 ETASJE > BAD/VASKEROM

! TG 1 Overflater vegger og himling

Beskrivelse

Vinyl på vegg. Malt tak. Fremstår med normal slitasje

1 ETASJE > BAD/VASKEROM

! TG 2 Overflater Gulv

Beskrivelse

Belegg på gulv.

Høydeforskjellen fra topp slukrist til gulv ved terskel er målt til 18 mm.
Høydeforskjellen fra topp slukrist til aluminiumslist ved terskel er målt til 42 mm.

Vurdering av avvik:

- Det er påvist avvik i fallforhold til sluk i forhold til krav i forskrift på byggetidspunktet.

Registrert fall til sluk tilfredsstillende ikke anbefalte løsninger, men vurderes å være tilstrekkelig da vann ledes til sluk.

Konsekvens/tiltak

- Andre tiltak:

Badet fungerer med dette avviket, men ved eventuell lekkasje kan det bli stående noe vann på gulvet som må svabres til sluk. Konsekvensen av manglende fall kan være at vann ikke ledes effektivt til sluk.

1 ETASJE > BAD/VASKEROM

! TG 2 Sluk, membran og tettesjikt

Beskrivelse

Belegg/membran er tilsluttet sluk med klemring. Vinyl på vegg.

Vurdering av avvik:

- Mer enn halvparten av forventet brukstid er passert på membranløsningen.
- Mer enn halvparten av forventet brukstid er passert på slukløsningen.

Våtroms-belegg en forventet tid for utskifting på: Kort/middels/lang - 10/20/30 år.

Konsekvens/tiltak

Tilstandsrapport

• Overvåk tilstanden jevnlig. For å få tilstandsgrad 0 eller 1 må slukløsningen skiftes ut og sannsynligvis må også membransjiktet skiftes/utbedres. Det er imidlertid vanskelig å si noe om tidspunktet for når dette er nødvendig.

Det anbefales regelmessig rengjøring av sluk for å forhindre at vannstand stiger opp til klemring.



1 ETASJE > BAD/VASKEROM

Sanitærutstyr og innredning

Beskrivelse

Servant med skap, speil, toalett, dusjvegg og opplegg for vaskemaskin.

Vurdering av avvik:

- Det er avvik:

TG 2 på grunn av skade på emalje på vask og noe svelling på dør.

Konsekvens/tiltak

- Tiltak:

Våtrom fungerer med dette avviket. Bytte av vask kan vurderes.



1 ETASJE > BAD/VASKEROM

Ventilasjon

Beskrivelse

Mekanisk avtrekk med ventil i tak, funksjonstestet med papir, det registreres sug i avtrekket på befaringsdagen.

Vurdering av avvik:

- Våtrommet mangler tilluftsventilering, f.eks. spalte/ventil ved dør.

Konsekvens/tiltak

- Det bør etableres tilfredsstillende tilluft til våtrom f.eks. luftespalte ved dør e.l.

1 ETASJE > BAD/VASKEROM

Tilliggende konstruksjoner våtrom

Beskrivelse

Hull-taking er foretatt fra tilstøtende rom (i stue) mot våt-sone uten å påvise avvik.

Tilstandsrapport

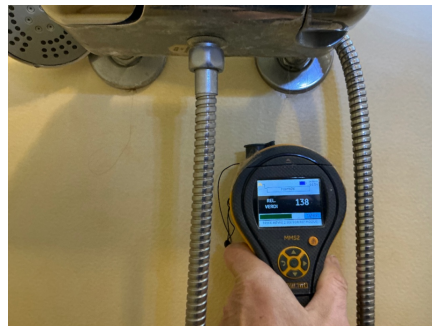

KJØKKEN

1 ETASJE > STUE/KJØKKEN

TG 1 Overflater og innredning

Beskrivelse

Kjøkkeninnredning med slette fronter, mekanisk avtrekk, laminat benkeplate med nedfelt vask, integrert kokeplate, integrert steikeovn, integrert mikro, integrert oppvaskmaskin, integrert kjølfrys. Kjøkken fremstår med normal slitasje.

Årstall: 2021

Kilde: Eier



1 ETASJE > STUE/KJØKKEN

TG 1 Avtrekk

Beskrivelse

Avtrekk via sentralt avtrekksanlegg i boligen. Mekanisk avtrekk over kokeplate er funksjonstestet med papir, og det registreres sug i avtrekket på befaringsdagen. Det gjøres oppmerksom på at garantitiden er utløpt. Regelmessig rengjøring av filter, avtrekk og ventilasjonskanaler anbefales for å opprettholde god luftkvalitet og god effekt av anlegget.

Tilstandsrapport

TEKNISKE INSTALLASJONER

TG 2 Vannledninger

Beskrivelse

Det registreres normalt vanntrykk og god avrenning fra vannkran. Det gjøres oppmerksom på at vanntrykk og avrenning kun er visuelt undersøkt og ikke trykktestet.

Hovedstoppekran er plassert i bad/vaskerom og fungerer som tiltenkt. Avløp fra rør-i-rør-skap har utkast i bad. Utkastet er ikke funksjonstestet.

Sprut-deksel i rør i rør skap er ikke montert.

Vurdering av avvik:

- Mer enn halvparten av forventet brukstid er passert på innvendige vannledninger.

Forventet levetid for armaturer er 15–25 år. Forventet levetid for plast- og kobberør er 25–75 år. Forventet levetid for plastsluk er 25–75 år.

Konsekvens/tiltak

- Det er ikke behov for utbedringstiltak siden anlegget fungerer i dag, men ut ifra alder kan skader plutselig oppstå på eldre anlegg.

TG 2 Avløpsrør

Beskrivelse

Lufting av kloakk over tak er ikke påvist. Det er foretatt en test med nedspyling i klosett samtidig med sjekk av vannstand i sluk, hvor ingen endring ble registrert. Basert på dette vurderes det som sannsynlig at lufting av kloakk er ivarettatt.

Det er ikke påvist noen stake-luke i boenheten. Staking kan utføres via sluk eller andre installasjoner med avløp. Avløpsrør ligger skjult i konstruksjonen og er ikke tilgjengelig for kontroll. Det forutsettes at avløpsrør er montert etter gjeldende standard.

Vurdering av avvik:

- Mer enn halvparten av forventet brukstid er passert på innvendige avløpsledninger.

Forventet levetid for plast-, kobberør og sluk er 25–75 år.

Konsekvens/tiltak

- Det er ikke behov for utbedringstiltak siden anlegget fungerer i dag, men ut ifra alder kan skader plutselig oppstå på eldre anlegg.

Det anbefales at alle vannlåser renses, etterstrammes og kontrolleres jevnlig for å redusere risiko for lekkasjer eller tilstoppinger.

TG 2 Ventilasjon

Beskrivelse

Boligen har kun naturlig avtrekk med spalteventil i vindu, som kun vil være effektivt ved vind eller større temperaturforskjeller mellom inne og ute. Det er mekanisk avtrekk fra kjøkken og bad.

Vurdering av avvik:

- Det er avvik:

TG 2 settes fordi garantitiden på ventilasjonsanlegget (5 år) er utløpt.

Konsekvens/tiltak

- Tiltak:

Det anbefales å bytte filter årlig og utføre rens og service på ventilasjonsanlegget hvert 5. år for å sikre god luftkvalitet og opprettholde anleggets funksjon. Konsekvensen av manglende vedlikehold kan være redusert effekt, dårlig innneklima og økt risiko for tekniske feil.

TG 2 Varmtvannstank

Beskrivelse

Varmtvannsbereider 198 liter fra 2001. Bereider står på gulv i bad/vaskerom.

Tilstandsrapport

Vurdering av avvik:

- Det er påvist at varmtvannstank er over 20 år

Bereider er over 20 år gammel. Teknisk levetid bereider i rustfritt stål 15 - 30 år. Anbefalt brukstid 20 år.

Konsekvens/tiltak

- Andre tiltak:

En utskifting av bereider som følge av oppnådd alder/over 20 år, er påregnelig i tiden som kommer.

Elektrisk anlegg

Dette er en forenklet kontroll begrenset til de spørsmål og undersøkelser som forskrift til avhendingslova (tryggere bolighandel) § 2-18 inneholder. Dette kan ikke sammenlignes med en kontroll utført av offentlig myndighet (Det lokale eltilsyn) eller registrert elektrovirksomhet, og en bygnings sakkyndig har verken kompetanse eller lov til å foreta en slik kontroll.

Tilstanden er vurdert ut fra den forenklete og begrensede kontrollen som forskriften inneholder. El-anlegget kan ha feil og mangler som en slik forenklet undersøkelse ikke vil avdekke. Vær derfor oppmerksom på denne risikoen, og søk videre veiledning eller få en fullstendig kontroll utført av registrert elektrovirksomhet.

1. Foreligger det eltilsynsrapport de siste 5 år, og det er ikke foretatt arbeid på anlegget etter denne, utenom retting av eventuelle avvik i eltilsynsrapport (dvs en el-tilsynsrapport uten avvik)?

Nei

Spørsmål til eier

2. Når ble det elektriske anlegget installert eller sist gang totalt rehabilitert (årstall)? Med totalt rehabilitert menes fullstendig utskiftet anlegg fra inntakssikring og videre.

2001

3. Er alle elektriske arbeider/anlegg i boligen utført av en registrert elektroinstallasjonsvirksomhet?

Ukjent

4. Er det elektriske anlegget utført eller er det foretatt tilleggsarbeider på det elektriske anlegget etter 1.1.1999?

Ja

Eksisterer det samsvarserklæring?

Ja

2021. Ny kurs til stekeovn, stikk til terrasse, tv stikk, stikk under overskap, stikk ved seng. Samsvarserklæring for arbeid foreligger.

5. Foreligger det kontrollrapport fra offentlig myndighet – Det Lokale Eltilsyn (DLE) eller eventuelt andre tilsvarende kontrollinstanser med avvik som ikke er utbedret eller kontrollen er over 5 år?

Nei

6. Forekommer det ofte at sikringene løses ut?

Nei

7. Har det vært brann, branntilløp eller varmgang (for eksempel termiske skader på deksler, kontaktpunkter eller lignende) i boligens elektriske anlegg?

Nei Sikringskap med automatsikringer.

Generelt om anlegget

8. Er det tegn til at det har vært termiske skader (tegn på varmgang) på kabler, brytere, downlights, stikkontakter og elektrisk utstyr? Sjekk samtidig tilstanden på elektrisk tilkobling av varmtvannsbereider, jamfør eget punkt under varmtvannstank

Nei

9. Er der synlig defekter på kabler eller er disse ikke tilstrekkelig festet?

Nei

Inntak og sikringsskap

10. Er det tegn på at kabelinnføringer og hull i inntak og sikringsskap ikke er tette, så langt dette er mulig å sjekke uten å fjerne kapslinger?

Nei

11. Finnes det kursfortegnelse, og er den i samsvar med antall sikringer?

Ja

Tilstandsrapport

12. Foreta en helhetsvurdering av det elektriske anlegget, dets alder, allmenne tilstand og fare for liv og helse. Bør det elektriske anlegget ha en utvidet el-kontroll?

Ja Samsvarserklæring for installasjon forlegger ikke.

Generell kommentar

Samsvarserklæring for opprinnelig installasjon av elektrisk anlegg foreligger ikke. Samsvarserklæring er dokumentasjon som viser at et elektrisk anlegg eller en installasjon er utført i samsvar med kravene i gjeldende forskrifter. El-anlegget kan ha feil og mangler som en forenklet kontroll ikke vil avdekke. Anlegget er utover dette ikke vurdert av bygnings-sakkyndig.

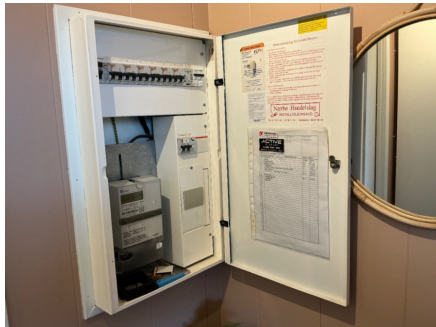

Sikringskap står i entre

Arealer, byggetegninger og brannceller

Standard gjeldende fra 01.01.2024

Arealmålinger og arealoppsett er basert på Norsk standard 3940:2023 Areal- og volum-beregninger av bygninger. Arealet gjelder for tidspunktet da boligen ble målt

Hva er måleverdig areal?

Arealet i rommet må ha minst 1,90 m fri høyde over gulvet og minst bredde på 0,60 m. Et loft med skråtak vil for eksempel bare få registrert målbart areal der høyden er minst 1,90 m og bredden minst 0,60 m. Rommet må ha dør eller luke, og gangbart gulv.

Hva er bruksareal?

BRA = BRA-i + BRA-e + BRA-b

Bruksarealet for bygningen er bruttoarealet minus arealet som optas av yttervegger.



Internt bruksareal (BRA-i)	Arealet innenfor boenheten(e)
Eksternt bruksareal (BRA-e)	Arealet av alle rom utenfor boenheten(e) og som tilhører denne, slik som for eksempel boder
Innglasset balkong mv (BRA-b)	Arealet av innglasset balkong, veranda eller altan når denne er tilknyttet boenheten(e)
Terrasse- og balkongareal (TBA)	Arealet av terrasser, åpne balkonger og åpen altan tilknyttet boenheten(e)

Gulvareal (GUA) Er sum av BRA (bruksareal) og ALH (areal med lav takhøyde).
Areal med lav takhøyde (ALH) er ikke måleverdig areal, som skyldes skråtak og lav himlingshøyde.
GUA kan opplyses i markedsføring der det er aktuelt for den konkrete boligen og kun sammen med BRA-i, for eksempel der gulvflaten har en verdi og har funksjon ved møblering og bruk av rommene. Ikke innredet areal som kaldloft, måles og oppgis normalt ikke.

Arealet kan ikke alltid fastsettes nøyaktig

Areal kan være komplisert eller umulig å måle opp nøyaktig fordi det er vanskelig å fastslå tykkelsen på innervegger, skjevheter i og utforming av bygningskonstruksjoner som karnapp, buer og vinkler som ikke er rette, åpne rom over flere etasjer og så videre.

Eiendommens markedsverdi kan ikke baseres på en matematisk beregning basert på antall kvadratmeter opplyst i rapporten. Opplysninger om areal kan altså ikke alene benyttes for å beregne eiendommens verdi.

Den bygningsakkyndige kan avdekke eventuelle bruksendringer og avvik i branncelleinndeling

Den bygningsakkyndige ser på byggetegninger hvis de er tilgjengelige og dette er en del av oppdraget, og vurderer bruken av boligen opp mot tegningene. Hvis den bygningsakkyndige avdekker at en bolig ikke ser ut til å være delt opp i brannceller etter kravene i byggeteknisk forskrift på befaringstidspunktet, skal det opplyses om dette.

Reglene om bruksendring og brannceller kan være kompliserte. Søk videre faglige råd om rapporten ikke gir deg svar. Den bygningsakkyndige kan ikke vurdere og svare på alle spørsmål, og kan heller ikke vite om kommunen kan gi unntak for kravene som gjelder. [Vil du vite mer?](#)

Om brannceller

En branncelle er hele eller avgrensede deler av en bygning hvor en brann fritt kan utvikle seg uten at den kan spre seg til andre bygninger eller andre deler av bygningen i løpet av en fastsatt tid.

Om bruksendring

Bruksendring er å endre bruken av et rom fra en tillatt bruk til en annen. Dette kan kreve søknad og tillatelse, for eksempel hvis du endrer et rom fra bod til soverom eller arbeidsrom, eller hvis du endrer en bolig til to separate boliger.

Rom for varig opphold har krav til takhøyde, romstørrelse, rømningsvei og lysforhold som må være oppfylt. Du kan søke kommunen om unntak for kravene, men kan ikke regne med å få unntak for krav som går på helse og sikkerhet, for eksempel krav til rømningsvei.

Bruksendring som krever godkjenning, og som ikke er søkt bruksendret, er ulovlig. Kommunen kan etter plan- og bygningsloven kapittel 32 forfølge overtredelser. Kommunen kan pålegge deg å avslutte den ulovlige bruken, eventuelt å rette eller tilbakeføre rommet til godkjent bruk.

Arealer

Boligbygg med flere boenheter

Etasje	Bruksareal BRA m ²			SUM	Terrasse- og balkongareal (TBA)
	Internt bruksareal (BRA-i)	Eksternt bruksareal (BRA-e)	Innglasset balkong (BRA-b)		
1 Etasje	52	5		57	32
SUM	52	5			32
SUM BRA	57				

Romfordeling

Etasje	Internt bruksareal (BRA-i)	Eksternt bruksareal (BRA-e)	Innglasset balkong (BRA-b)
1 Etasje	Entré /gang, soverom, bad/vaskerom, stue/kjøkken, bod	Bod med utvendig adkomst 5 m2.	

Kommentar

Det gjøres oppmerksom på at areal til innervegger, kanaler og rør-gjennomføringer er tatt med i arealet. Takhøyde målt i stue 2, 36 m. Terrasse/platting på bakke 32 m2. Bod med utvendig adkomst 5 m2 er tatt med i arealet.

Lovlighet

Byggetegninger

Det foreligger godkjente og byggemeldte tegninger, som stemmer med dagens bruk

Kommentar: Tegninger foreligger i dokumenter til prospektet.

Nyere håndverkstjenester

Er det ifølge eier utført håndverkstjenester på boligen siste 5 år?

Ja Nei

Felles utvendige boder

Romfordeling

Etasje	Internt bruksareal (BRA-i)	Eksternt bruksareal (BRA-e)	Innglasset balkong (BRA-b)
--------	----------------------------	-----------------------------	----------------------------

Befarings - og eiendomsopplysninger

Befaring

Dato	Til stede	Rolle
12.5.2026	Terje Tollefsen	Takstingeniør
	Aleksander Auestad	Kunde

Matrikkeldata

Kommune	gnr.	bnr.	fnr.	snr.	Areal	Kilde	Eieforhold
1119 HÅ	42	797		3	0 m ²	IKKE OPPGITT (Ambita)	Ikke relevant

Adresse

Stasjonsvegen 48

Hjemmelshaver

Auestad Aleksander, Grimsby Pernille Hogstad

Eiendomsopplysninger

Beliggenhet

Boligområde

Adkomstvei

Offentlig vei

Tilknytning vann

Offentlig

Tilknytning avløp

Offentlig

Regulering

Bolig

Bygninger på eiendommen

Felles utvendige boder



Anvendelse

Byggeår

2001

Kommentar

Standard

Felles utvendige boder av enkel utførelse.

Vedlikehold

Felles utvendige boder er ikke tilstandsvurdert. Fremstår med samme alder og slitasje som boligbygg.

Merk: Bygget er ikke tilstandsvurdert

Kilder og vedlegg

Dokumenter

Beskrivelse	Dato	Kommentar	Status	Sider	Vedlagt
Kommunalinformasjon	10.05.2026		Gjennomgått		Nei
Egenerklæringsskjema	14.05.2026		Gjennomgått		Nei

Revisjoner

Versjon	Ny versjon	Kommentar
1	19.05.2026	
2	19.05.2026	

For gyldighet på rapporten se forside

Tilstandsrapportens avgrensninger

Forutsetninger

Struktur og referansenivå

Rapporten beskriver avvik, det vil si en tilstand som er dårligere enn referansenivået. Positive sider ved boligen, ut over det som kommer frem av tilstandsgradene, blir normalt ikke fremhevet.

Rapporten baserer seg på krav i forskrift til avhendingslova (tryggere bolighandel). For valg av tilstandsgrad blir NS 3600:2018 (teknisk tilstandsanalyse ved omsetning av bolig) lagt til grunn.

Bygningssakkyndig er ikke ansvarlig for tilbakeholdt eller uriktig informasjon, som har betydning for tilstandsvurderingen.

Presiseringer

Anslag på utbedringskostnader er sjablongmessig, og må ikke forveksles med en konkret vurdering eller tilbud fra entreprenør eller håndverker. Anslaget vil også avhenge av personlige preferanser og markedspris på materialer og tjenesteyter.

Tilstandsrapporten gjelder hovedbygget og tilleggsbygninger som den bygningssakkyndige anser at har nær tilknytning til funksjon som bolig.

Avvik er vurdert mot regler som gjaldt da boligen ble oppført, med mindre annet er spesifisert i forskrift til avhendingslova, eller gjeldende versjon av NS 3600.

Hulltaking ved våtrom, i rom under terreng eller andre bygningsdeler, krever eiers samtykke.

Befaring begrenses til visuelle observasjoner av tilgjengelige flater. Den bygningssakkyndige gjør ikke fysiske inngrep for å avdekke avvik, utover de som er beskrevet i forskrift til avhendingslova. Rapporten gir ingen garanti for at det ikke finnes skjulte feil eller mangler.

Flater som er skjult av snø eller på annen måte utilgjengelig, blir ikke kontrollert. Det blir ikke utført funksjonsprøving av bygningsdeler, med mindre dette kommer frem av forskrift til avhendingslova. Hvis det ikke er sikkerhetsmessig forsvarlig, vil ikke bygningssakkyndig undersøke taket fra utsiden.

Boligens tilbehør, hvite- og brunevarer og annet inventar, blir ikke vurdert. Dette gjelder også integrert tilbehør.

Stikkprøvetakninger er tilfeldig utvalgt, og kan innebære kontroll under overflaten med et spisst redskap eller lignende.

Uttrykk og definisjoner

Referansenivå: Kravet til bygningsdelen eller rommet på søknadstidspunktet.

Tilstand: Byggverkets eller bygningsdelens tekniske, funksjonelle eller estetiske status på et gitt tidspunkt.

Symptom: Forhold som gir indikasjon på hvilken tilstand et byggverk eller en bygningsdel befinner seg i. Benyttes ved beskrivelse av avvik og alder.

Skadegjørere: I hovedsak råte, sopp og skadedyr.

Fuktsøk: Overflatesøk med egnet søkeutstyr som fuktindikator eller visuelle observasjoner.

Fuktmåling: Måling av fuktinnhold i materiale eller i bakenforliggende konstruksjon ved bruk av egnet måleutstyr, blant annet hammerelektrode

og pigger.

Hulltaking: Boring av hull for inspeksjon og fuktmåling i risikoutsatte konstruksjoner.

Normal slitasjegrad: Forventet slitasje av materiale i overflaten, basert på enkle, visuelle observasjoner. Kan vurderes sammen med bygningsdelens alder.

Areal

Areal fastsettes etter forskrift til avhendingslova og gjeldende versjon av NS 3940 (areal- og volumberegninger av bygninger).

Et rom kan være i strid med teknisk forskrift og mangle godkjenning hos kommunen for den aktuelle bruken, uten at dette får betydning for om arealet måles og oppgis i tilstandsrapporten. Når arealet måles tas det ikke hensyn til om arealet er lovlig oppført eller om bruken er lovlig, bruksendringer, lysforhold eller andre sikkerhetsmangler.

Rom som ligger utenfor boenheten, som eier har påvist eller opplyst at tilhører boenheten, er oppmålt og inkludert i BRA-e. Det er ikke fremvist dokumentasjon på at rommet tilhører boenheten, med mindre dette er angitt særskilt. Rom utenfor boenheten kan omdisponeres av borettslaget/sameiet, og dette kan påvirke boligens BRA-e.

Opplysninger om areal kan ikke alene benyttes for beregning av markedsverdi.

Personvern

Tilstandsrapporten er utarbeidet som en del av Fremtind Forsikring AS sitt takstkonsept. Fremtind Forsikring AS, iVerdi AS, takstforetaket og andre relevante interessenter benytter personopplysninger fra tilstandsrapporten for analyse- og statistikkformål, utvikling og drift av produkter og tjenester i takstbransjen og boligomsetningen. Fremtind Forsikring AS, iVerdi AS og takstforetaket, følger til enhver tid gjeldende personvernlovgivning.