

aktiv.



Christinegård 8, 5037 BERGEN

**Strøken 3-roms toppleilighet over
2 plan med 2 bad og trivelig felles
terrasse - nydelig utsikt**



Eiendomsmegler MNEF

Roger Glesnes

Mobil 916 61 534

E-post roger.glesnes@aktiv.no

Aktiv Eiendomsmegling Bergen Sentrum

Strandgaten 53, 5004 Bergen

Nøkkelinformasjon

Prisant.: Kr 7 990 000,-
Omkostn.: Kr 201 140,-
Total ink omk.: Kr 8 191 140,-
Felleskostn.: Kr 750,-
Selger: Christer Michael Nordnes
Dzudera Cechanaviciute

Glesne

Salgsobjekt: Eierseksjon
Eierform: Eierseksjon
Byggeår: 1932
BRA-i/BRA Total 88/97 kvm
Tomtstr.: 258.7 kvm
Soverom: 2
Antall rom: 3
Gnr./bnr. Gnr. 168, bnr. 700
Snr. 3
Oppdragsnr.: 1503260077

Strøken 3-roms toppleilighet over 2 plan med 2 bad og trivelig felles terrasse - nydelig utsikt

Aktiv Eiendomsmegling v/Roger Glesnes har gleden av å presentere Christinegård 8! Dette er en lys og luftig leilighet med med attraktivplanløsning. Her bor du høyt og fint i Sandviken, med utsiktsglimt mot byfjorden, kort vei til byen og turmuligheter rett i nærheten. Leiligheten går over to plan og byr på en stor sosial sone, to soverom, to bad og et loftsplan som gir boligen ekstra karakter.

Litt om kvaliteter:

- Stor åpen stue/kjøkkenløsning
- Fantastisk utsikt over byfjorden
- To soverom + kontor/gjesterom
- Loft med fin romfølelse og særpreg
- To bad – praktisk for både par, familie og gjester
- Felles terrasse
- Rolig og attraktivt område Sandviken
- Ekstern bod + kjellerbod



Innhold

Nøkkelinformasjon	2
Om eiendommen	4
Tilstandsrapport	45
Egenerklæring	64
Energiattest	71
Nabolagsprofil	103
Budskjema	112

Om eiendommen

Om boligen

Areal

BRA - i: 88 kvm

BRA - e: 9 kvm

BRA totalt: 97 kvm

Bruksareal fordelt på etasje

Underetasje

BRA-e: 4 kvm Bod - 4 m²

1. etasje

BRA-e: 5 kvm Utvendig bod - 5.2 m²

2. etasje

BRA-i: 64 kvm Entré - 7.8 m², bad - 2.5 m², stue/kjøkken - 31.8 m², soverom - 13.5 m² og soverom - 6.5 m²

3. etasje

BRA-i: 24 kvm Trapperom - 3.9 m², gang - 4.1 m², bad - 4.3 m² og kontor/gjesterom 8.9 m²

Ikke målbare arealer

Selger opplyser at boligen har ekstra lagringsmuligheter i innvendige arealer/kryploft med begrenset takhøyde. Arealene er ikke måleverdige og inngår ikke i oppgitt BRA.

Fellesarealer og rettigheter til bruk

Sameiet disponerer felles vaskekjeller.

Takstmannens kommentar til arealoppmåling

Boligbygg med flere boenheter

Arealet oppgitt bak rombenevnelse er ca. og avvik kan forekomme.

Arealene kan ikke summeres for å kontrollere BRA da innervegger, sjakter.mm er ikke medregnet i disse arealene.

Det er bruken av rommet på befaringstidspunktet som avgjør hvordan det skal kategoriseres.

Bruk i strid med byggt teknisk forskrift og/eller manglende godkjenning for den aktuelle

bruken vil ikke ha betydning for takstmannens valg.

Tomtetype

Eiet

Tomtestørrelse

258.7 kvm

Tomtebeskrivelse

Eiendommen har felles eiet tomt for sameiet. Tomten er opparbeidet med adkomst fra offentlig gate, bygningsmasse og utearealer til felles/disponert bruk. Seksjonen disponerer utebod og markterrasse på baksiden av boligen sammen med seksjon 2, i henhold til selgers opplysninger. I tillegg finnes felles terrasse på bakkeplan, oppmålt til ca. 32 m². Tomten ligger høyt og luftig til i etablert boligområde i Sandviken, med eldre villa- og småhusbebyggelse rundt.

Beliggenhet

Christinegård 8 ligger i et av de mest attraktive områdene i Sandviken – høyt, sentralt og med kort vei til både byliv, sjø, turområder og hverdagsfasiliteter. Her får du den sjeldne kombinasjonen av et rolig bomiljø og ekte nærhet til Bergen sentrum.

Området rundt Christinegård har en tydelig bergensk karakter, med eldre trehusmiljø, grønne innslag og historiske omgivelser. Like i nærheten ligger ærverdige Christinegaard Hovedgaard, en eiendom med røtter tilbake til 1694, kjent for sin utsikt over fjorden og innseilingen til Bergen. Dette gir nærområdet en egen identitet og en atmosfære som skiller seg fra mer ordinære bystrøk.

Fra boligen har du kort vei til Sandviken, Skuteviken, Bryggen og sentrumskjernen. Du kan gå til byen, samtidig som du bor tilbaketrukket fra det mest hektiske bybildet. Hverdagen fungerer enkelt her: bussforbindelser finnes like i nærheten, med holdeplass ved Prahl's vei få minutters gange unna, og linjer som 4, 10, 18 og 39 stopper i området.

For tur- og friluftinteresserte er beliggenheten svært god. Fjellsiden og Sandviksfjellet ligger lett tilgjengelig, med populære turmuligheter rett fra nabolaget. Samtidig er det kort vei ned mot sjøen, Gamle Bergen, Sandviksboder og byens tilbud av kaféer, treningssentre, butikker og servicetilbud.

Barnefamilier får også en praktisk beliggenhet, med Norlandia Christinegård barnehage i nærområdet og kort avstand til skole- og fritidstilbud.

Christinegård 8 passer for deg som vil bo sentralt, men ikke midt i bystøyen. Her bor du i et etablert, særpreget og ettertraktet område med korte avstander, god tilgjengelighet og en beliggenhet som gir høy bokvalitet i hverdagen.

Adkomst

Se vedlagte kart. Det vil bli satt opp visningsskilt ved fellesvisninger.

Bebyggelsen

Det er primært leilighets-/gårdsbebyggelse i området.

Bygningssakkyndig

Daniel Ulvatn

Type rapport

Tilstandsrapport

Byggemåte

Bygningen er et boligbygg med flere boenheter fra 1932.

Takkonstruksjonen har en sperrekonstruksjon.

Bygningen har malte trevinduer med 2-lags glass, i tillegg til Velux takvinduer med 2-lags glass. Entrédøren er brann- og lydklassifisert.

Etasjeskillerne i bygget er konstruert av trebjelkelag.

Eiendommen har en felles terrasse på bakkeplan.

Sammendrag selgers egenerklæring

Boligen ble kjøpt i 2011.

Selger har bodd i boligen de siste 12 månedene.

1. Vet du om det er, eller har vært, feil eller skader på bad/våtrom?

Ja

Firmanavn: Ufaglært, 2016

Beskrivelse: Ikke som vi kjenner til i seksjon 3. Felles vaskekjeller, primært disponert av seksjon 1 og 2, hadde en lekkasje i avløpsrør fra vaskemaskin i 2016. Dette ble umiddelbart utbedret.

2. Vet du om det er gjort arbeid på bad eller våtrom, enten av deg eller tidligere eiere?

Ja

Firmanavn: Raitis Are, 2015; Ufaglært, 2011

Beskrivelse: Renoverte bad/vaskerom i loftsetasje. Membran, flislegging, våtromsmaling, montering av baderomsmøbler og dusjvegger. Flislagt bad i hovedetasje. Membran på bad i hovedetasje ble oppgradert i 2011. Membran på bad i loftsetasje ble oppgradert.

3. Vet du om det finnes dokumentasjon på hvordan bad/våtrom er bygget opp?

Ja

4. Vet du om det er, eller har vært, vannlekkasje eller andre typer feil eller skader på tak, yttervegg, vinduer, dører, garasje, tilleggsbygninger eller lignende?

Ja

Beskrivelse: Noe deformasjon i takplater på soverom i hovedetasje indikerer tidligere kontakt med vann/fuktighet, men området er tørt. Deformasjon har vært siden kjøp av leilighet i 2011 og har ikke forverret seg.

5. Vet du om det er, eller har vært, feil eller skader på vinduene, som for eksempel kondens, fuktskader eller vanninntrengning? Eller er noen av vinduene i boligen punktert?

Ja

Beskrivelse: Fuktskader på noen velux vinduer i loftsetasje.

7. Vet du om det er, eller har vært, fukt, råte eller vanninntrengning i underetasje, kjeller eller krypkjeller?

Ja

Beskrivelse: Mindre fuktmerker på bakvegg i kjellerbod.

11. Vet du om det er gjort arbeid på vann og avløp, enten av deg eller tidligere eiere?

Ja

Firmanavn: Helges Maskinstasjon AS, 2021

Beskrivelse: Lagt ny vannledning fra hovedledning Christinegård. Initiert av Christinegård 6. Ny vannledning fra hovedledning, gjennom Christinegård 6 og koblet til eksisterende rørsystem i Christinegård 8.

15. Vet du om det er gjort arbeid på ildsted eller pipe, enten av deg eller tidligere eiere?

Ja

Firmanavn: Ufaglært, 2011

Beskrivelse: Tatt bort ildsteder i hele bygget og lukket piper.

20. Vet du om boligen eller eiendommen har blitt endret eller bygget ut etter opprinnelig byggeår, enten av deg eller tidligere eiere?

Ja

Beskrivelse: Utebod satt opp i bakgård.

28. Vet du om det finnes planer, vedtak eller forslag som kan føre til økte utgifter, som festeavgift, fellesutgifter, fellesgjeld eller kommunale avgifter?

Ja

Beskrivelse: Hoveddriveren til felleskostnadene er husforsikring. Prisøkning på forsikring gir grunnlag for økning av felleskostnader. Ny total felleskostnad er til

vurdering og vil bli fastsatt i ekstraordinært sameiemøte i juli 2026.

30. Vet du om det er gjort arbeid på eiendommen som ikke er nevnt i de andre spørsmålene?

Ja

Firmanavn: Byggfix Dobiuc, 2019

Beskrivelse: Skiftet fasade på veggen mot sør, nye vinduer fra Johnsen glass på sørveggen i stue og hovedsoverom.

32. Er det bestilt Norgespris på strøm?

Ja

Beskrivelse: Norgespris er en statlig ordning som gir husholdninger tilbud om strøm til fast pris på 50 øre pr. kilowatttime (prisen gjelder frem til 31. Desember 2026).

Ordningen gjelder både boliger og fritidsboliger. Når en bolig med Norgespris bytter eier, vil ny eier fortsatt være bundet til Norgespris ut bindingstiden.

33. Har du andre opplysninger om boligen eller eiendommen, utover det du har svart?

Ja

Beskrivelse: Det er vedtektsfestet disposisjonsrett på deler av uteområdene av fellesarealet tilknyttet eiendommen. Seksjon 3 disponerer utebod og markterrasse på baksiden av boligen, sammen med seksjon 2. Seksjon 1 disponerer markterrasse og uteområde i forkant av bolig.

Innhold

Loft:

BRA-i 24 kvm: Trapperom - 3.9m, gang - 4.1m, bad - 4.3m og kontor/gjesterom 8.9m

2. Etasje:

BRA-i 64 kvm: Entré - 7.8m, bad - 2.5m, stue/kjøkken - 31.8m, soverom - 13.5m og soverom - 6.5m

1. Etasje:

BRA-e 5 kvm: Utvendig bod - 5.2m

Kjeller:

BRA-e 4 kvm: Bod - 4m

Standard

Eiendommen er gjennomgått av en bygningskyndig og det er utarbeidet en tilstandsrapport. Denne er vedlagt salgsoppgaven. Nedenfor følger informasjon om forhold som har fått TG 2 og TG 3.

TG2 - Avvik som kan kreve tiltak:

- Utvendig - Vinduer

Avvik: Det er avvik:

Over halvparten av forventet levetid er passert, og det gis TG2 basert på alder og normal slitasje.

- Innvendig - Etasjeskille/gulv mot grunn loft

Avvik: Det er målt høydeforskjell på mellom 15-30 mm gjennom hele rommet.

Tilstandsgrad 2 gis med bakgrunn i standardens krav til godkjente måleavvik.

- Våtrom - LOFT > BAD - 4.3M2 - Overflater vegger og himling

Avvik: Det er avvik:

Over halvparten av forventet levetid er passert på overflater.

- Våtrom - LOFT > BAD - 4.3M2 - Overflater Gulv

Avvik: Det er avvik:

Over halvparten av forventet levetid er passert på overflater.

- Våtrom - LOFT > BAD - 4.3M2 - Sluk, membran og tettesjikt

Avvik: Mer enn halvparten av forventet brukstid er passert på membranløsningen.

• Mer enn halvparten av forventet brukstid er passert på slukløsningen.

- Våtrom - LOFT > BAD - 4.3M2 - Ventilasjon

Avvik: Rommet har kun naturlig ventilasjon.

- Våtrom - 2.ETASJE > BAD - 2.5M2 - Overflater vegger og himling

Avvik: Det er avvik:

Over halvparten av forventet levetid er passert på overflater.

- Våtrom - 2.ETASJE > BAD - 2.5M2 - Overflater Gulv

Avvik: Det er avvik:

Over halvparten av forventet levetid er passert på overflater.

- Våtrom - 2.ETASJE > BAD - 2.5M2 - Sluk, membran og tettesjikt

Avvik: Mer enn halvparten av forventet brukstid er passert på membranløsningen.

• Mer enn halvparten av forventet brukstid er passert på slukløsningen.

- Tekniske installasjoner - Vannledninger

Avvik: Mer enn halvparten av forventet brukstid er passert på innvendige vannledninger.

- Tekniske installasjoner - Varmtvannstank

Avvik: Det er påvist at varmtvannstank er over 20 år

TG3 - Store eller alvorlige avvik:

- Utvendig - Takvinduer
Avvik: Det er påvist vinduer med fukt/råteskader.

TG IU - Konstruksjoner som ikke er undersøkt:

- Våtrom - 2.ETASJE > BAD - 2.5M2 - Tilliggende konstruksjoner våtrom

Takvinduer/Velux-vinduer er gitt TG3 i tilstandsrapporten. Selger opplyser at det er innhentet tilbud på utskifting av disse, og at planen er å skifte vinduene før overtakelse.

Innbo og løsøre

Bransjens liste over løsøre og tilbehør legges til grunn for salget dersom ikke annet fremkommer av salgsoppgaven. Listen følger vedlagt salgsoppgaven. Det er full avtalefrihet om hva som skal følge med bolig og fritidsbolig ved salg. Hvis hvitevarer og/eller annet teknisk utstyr medfølger, gis det ingen garantier i forhold til tilstand, funksjonalitet og levetid på disse.

Hvitevarer

Kun hvitevarer som er spesifikt angitt i salgsoppgaven, følger med. Dette gjelder uavhengig av om hvitevaren(e) eventuelt kan anses som integrerte.

Moderniseringer og påkostninger

2026: Ny servantinnredning på bad i 2. etasje
2021: Ny vannledning til eiendommen
2019: Fasade mot sør skiftet
2019: Nye vinduer på sørvegg i stue og hovedsoverom
2015: Bad/vaskerom på loft renovert
2011: Bad i hovedetasje oppgradert
2009: Takstein på boligen skiftet, ifølge selger

Parkering

Gateparkering etter gjeldende bestemmelser.

Forsikringsselskap og Polisenummer

If Skadeforsikring, polisenummer SP0000707950.14.1.

Radonmåling

Det gjøres oppmerksom på utleiers plikt til å radonmåle utleieenheter. Målt årsmiddelverdi skal være under 200 Bq/m³ (becquerel per kubikkmeter) i oppholdsrom. I tillegg skal tiltak for å redusere radonnivået alltid gjennomføres dersom det overstiger 100 Bq/m³. Selger har ikke foretatt radonmåling. Interessenter gjøres oppmerksom på at det som resultat av fremtidige målinger, vil kunne bli

nødvendig å treffe radonreducerende tiltak. Slike eventuelle tiltak vil da måtte bekostes og utføres av kjøper.

Diverse

Etter eierseksjonsloven § 23 kan ingen kjøpe en boligseksjon hvis kjøpet fører til at man, direkte eller indirekte, blir eier av flere enn to boligseksjoner i eierseksjonssameiet. Begrensningen gjelder ikke kjøp av fritidsboliger. Det finnes også enkelte andre unntak i bestemmelsen.

Foretaket samarbeider med følgende foretak som tilbyr produkter eller tjenester i forbindelse med oppdraget:

- Help forsikring leverer boligkjøperforsikring
- Fremtind leverer boligselgerforsikring
- Banker i Eika-alliansen
- Leverandører knyttet til Overo (for eksempel tilbud fra strømleverandører)

Energi

Oppvarming

Boligen har elektrisk oppvarming og varmepumpe. Det er varmekabler på begge bad. For øvrig oppvarming benyttes elektriske panelovner.

Informasjon om strømforbruk

Selger har gjort avtale om Norgespris for strøm. Avtalen er bindende, følger eiendommen (målepunktet) og løper til og med 31.12.2026. Les mer hos NVE - www.nve.no

Energimerke

F

Informasjon om energiklasse

Alle som skal selge eller leie ut eiendom må som hovedregel energimerke boligen og fremskaffe en energiattest. Unntak gjelder blant annet for frittstående bygninger med bruksareal på mindre enn 50 m². Det er eier som plikter å fremlegge energiattest og eier er selv ansvarlig for at opplysningene er riktige. For ytterligere informasjon se www.enova.no/nb/energimerking/energimerk-din-bolig. Dersom eier har energimerket boligen vil komplett energiattest fås ved henvendelse til megler.

Økonomi

Total prisantydning eksklusiv omkostninger

Kr 7 990 000

Omkostninger kjøper

7 990 000 (Prisantydning)

Omkostninger

199 750 (Dokumentavgift)

300 (Panteattest kjøper)

545 (Tinglysningsgebyr pantedokument)

545 (Tinglysningsgebyr skjøte)

11 900 (Boligkjøperforsikring - fem års varighet (valgfritt))

2 800 (Advokatforsikring for boligeiere - ett års varighet (valgfritt))

201 140 (Omkostninger totalt)

213 040 (med Boligkjøperforsikring - fem års varighet)

215 840 (med Boligkjøperforsikring inkludert ett år med Advokatforsikring for boligeiere)

8 191 140 (Totalpris. inkl. omkostninger)

8 203 040 (Totalpris. inkl. omkostninger (med Boligkjøperforsikring - fem års varighet))

8 205 840 (Totalpris. inkl. omkostninger (med Boligkjøperforsikring inkludert ett år med Advokatforsikring for boligeiere))

Regnestykket forutsetter at det kun tinglyses ett pantedokument og at eiendommen selges til prisantydning. Det tas forbehold om endringer i offentlige avgifter/gebyrer.

Kommunale avgifter

Kr 10 429 for år 2025

Informasjon om kommunale avgifter

De kommunale avgiftene omfatter vann- og avløpsgebyr samt renovasjonsgebyr. Det gjøres oppmerksom på at det kan forekomme variasjon i avgiftene som følge av forbruk og eventuelle kommunale endringer av gebyr/avgift

Eiendomsskatt

Kr 6 983 for år 2025

Informasjon om eiendomsskatt

Eiendomsskatten ved forrige beregning var kr 6.983 Det gjøres oppmerksom på at det kan komme endringer i regelverket knyttet til eiendomsskatt. Beregning av eiendomsskatt vil kunne avhenge av om boligen er primær- eller sekundærbolig.

Formuesverdi primærbolig

Kr 1 311 849 for år 2024

Formuesverdi sekundærbolig

Kr 5 247 396 for år 2024

Informasjon om formuesverdi

Formuesverdi er hentet fra Skatteetaten via Altinn.

Andre utgifter

Utover det som er nevnt under punktet «Felleskostnader», påløper kostnader til for eksempel strøm, innboforsikring, innvendig vedlikehold og abonnement til tv og internett .

Tilbud om lånefinansiering

Aktiv Eiendomsmegling samarbeider med sparebankene i Eika Alliansen om formidling av finansielle tjenester. Ta gjerne kontakt med megler for formidling av et uforpliktende tilbud om finansiering. Meglerforetaket kan motta provisjon ved formidling av finansielle tjenester.

Boenheten

Eierbrøk

90/200

Felleskostnader inkluderer

Felleskostnader dekker husforsikring.

Felleskostnader pr. mnd

Kr 750

Kommentar fellesgjeld

Det eksisterer ikke fellesgjeld i sameiet.

Sameiet

Sameienavn

Boligsameiet Christinegården 8

Organisasjonsnummer

929471822

Om sameiet

Det er fastsatt midlertidig bruksrett på deler av fellesarealet i sameiet.

Seksjon 1 disponerer markterrasse og uteareal mot vei i forkant av boligen.

Seksjon 2 og 3 disponerer i fellesskap markterrasse og uteboder på baksiden av

boligen.

Bruksretten gjelder ikke areal som er nødvendig for å dekke felles behov, som felles inngangsparti, innramming/gjerder til eiendom, trappeoppganger og rømningsveier. Varigheten på bruksrettene er satt til 30 år fra 1. januar 2025.

Styregodkjennelse

Det kreves ikke styrets godkjennelse ved overtakelse.

Vedtekter/husordensregler

Vi oppfordrer alle til å sette seg inn i gjeldende vedtekter. Dokumentene følger vedlagt i salgsoppgaven.

Dyrehold

Dyrehold er tillatt.

Offentlige forhold

Eiendommens betegnelse

Gårdsnummer 168, bruksnummer 700, seksjonsnummer 3 i Bergen kommune.

Tinglyste heftelser og rettigheter

På eiendommen er det tinglyst følgende heftelser og rettigheter som følger eiendommens matrikkel ved overskjøting til ny hjemmelshaver:

4601/168/700/3:

23.10.1931 - Dokumentnr: 990654 - Bestemmelse om gjerde

Bestemmelse om benyttelse

Bestemmelse om vann/kloakkledning

Forbud mot visse former for næringsvirksomhet

Med flere bestemmelser

Overført fra: Knr:4601 Gnr:168 Bnr:700

Gjelder denne registerenheten med flere

03.06.1932 - Dokumentnr: 912110 - Best. om vann/kloakkledn.

Solidarisk ansvar for reperasjon og vedlikehold av fellesledninger m.v.

Overført fra: Knr:4601 Gnr:168 Bnr:700

Gjelder denne registerenheten med flere

24.06.1932 - Dokumentnr: 912111 - Erklæring/avtale

Bestemmelse om fjerning av to rom i kjeller

Overført fra: Knr:4601 Gnr:168 Bnr:700

Gjelder denne registerenheten med flere

24.06.1932 - Dokumentnr: 912112 - Erklæring/avtale

Bestemmelse om felles vegg

Overført fra: Knr:4601 Gnr:168 Bnr:700

Gjelder denne registerenheten med flere

24.11.2011 - Dokumentnr: 979376 - Seksjonering

Opprettet seksjoner:

Snr: 3

Formål: Bolig

Tilleggsdel: Bygning

Sameiebrøk: 90/200

01.01.2020 - Dokumentnr: 1507915 - Omnummerering ved kommuneendring

Tidligere: Knr:1201 Gnr:168 Bnr:700 Snr:3

Ferdigattest/brukstillatelse

Det foreligger ferdigattest/innflyttingstillatelse datert 26.04.1932, samt attest datert 14.12.1934 for endret kjellerinnredning og innredet leilighet. At ferdigattest foreligger er likevel ingen garanti for at det ikke er utført søknadspliktige tiltak, uten at dette er omsøkt.

Avvikene nevnt over anses som lovlighetsmangler. En lovlighetsmangel innebærer et avvik mellom tillatt bruk og faktisk bruk. Konsekvensene kan være at kommunen gir pålegg om tilbakeføring/rivning eller krever retting. Kommunen kan også ilegge tvangsmulkt frem til forholdene er brakt i orden.

Kjøper påtar seg risikoen både for fremtidig bruk og eventuelle pålegg relatert til dette, herunder risikoen for om bruken ikke lar seg godkjenne, og alle kostnader forbundet med dette.

Ferdigattest/brukstillatelse datert

26.04.1932.

Vei, vann og avløp

Eiendommen er tilknyttet offentlig vann og avløp via private stikk- og fellesledninger. Vi gjør oppmerksom på at private ledninger vedlikeholdes for eiers regning. For private

fellesledninger er der normalt tilknyttet solidarisk vedlikeholdsplikt.

Offentlig vei.

Regulerings- og arealplaner

Eiendommen omfattes av følgende planer:

Reguleringsplaner under grunnen:

Bergenhus. Bybanen fra sentrum til Åsane, delstrekning 2, Sandbrogaten–
Eidsvågtunnelen

PlanID: 65810000

Status: Endelig vedtatt arealplan

Ikrafttrådte: 27.09.2023

Dekningsgrad: 55,0 %

Reguleringsformål under grunnen:

Annen banegrund, teknisk anlegg 55,0 %

Hensynssoner under grunnen:

Andre sikringssoner – 55,0 %

Kommuneplan:

Kommuneplanens arealdel 2018

PlanID: 65270000

Ikrafttrådte: 19.06.2019

Dekningsgrad: 100,0 %

Arealformål i kommuneplanen:

Bebyggelse og anlegg – Ytre fortettingssone Y1 – 100,0 %

Hensynssoner i kommuneplanen:

Sandviken øvre – 100,0 %

Historisk sentrum – 100,0 %

Bestemmelsesområder i kommuneplanen:

Byggegrense, utbyggingsvolum og funksjonskrav – 100,0 %

Kommunedelplan:

Bergenus. KDP Sandviken – Fjellsiden Nord

PlanID: 15750000

Status: Endelig vedtatt arealplan

Ikrafttrådt: 19.02.2001

Dekningsgrad: 100,0 %

Arealformål i kommunedelplan:

Boligområder – 100,0 %

Planer i nærheten av eiendommen:

Kommuneplanens arealdel KPA 2027

PlanID: 71740000

Planstatus: Planlegging igangsatt

Godkjente tiltak i nærheten av eiendommen:

Ombygging – stort frittliggende boligbygg på 3 og 4 etasjer

Status: Rammetillatelse

Ombygging – stort frittliggende boligbygg på 3 og 4 etasjer

Status: Igangsettingstillatelse

Tilbygg – tomannsbolig, horisontaldelt

Status: Rammetillatelse

Tilbygg – tomannsbolig, vertikaldelt

Status: Igangsettingstillatelse

Garasje/uthus/anneks til bolig

Status: Igangsettingstillatelse / meldingssak registrert tiltak

Kopi av reguleringskart og reguleringsbestemmelser ligger vedlagt i salgsoppgaven.

Adgang til utleie

Utleie er tillatt iht. vedtekter og etter godkjenning fra styret.

Legalpant

De andre sameierne har panterett i seksjonen for krav mot sameieren som følger av sameieforholdet. Pantekravet kan ikke overstige et beløp som for hver bruksenhet

svarer til 2 G (folketrygdens grunnbeløp). Kommunen har legalpant i eiendommen for forfalte krav på eiendomsskatt, og kommunale avgifter/gebyrer.

Boplikt

Det er ikke bo- og driveplikt på eiendommen.

Konsesjon

Erverv av eiendommen er konsesjonsfritt.

Odelsrett

Det er ikke odel på eiendommen.

Kontraktsgrunnlag

Kjøpsbetingelser

Eiendommen skal overleveres til kjøper i tråd med det som er avtalt. Det er viktig at kjøper setter seg grundig inn i alle salgsdokumentene, herunder salgsoppgave, tilstandsrapport og selgers egenerklæring. Kjøper anses kjent med forhold som er tydelig beskrevet i salgsdokumentene. Forhold som er beskrevet i salgsdokumentene kan ikke påberopes som mangler. Dette gjelder uavhengig av om kjøper har lest dokumentene. Alle interessenter oppfordres til å undersøke eiendommen nøye, gjerne sammen med fagkyndig, før bud inngis. Kjøper som velger å kjøpe usett, kan som hovedregel ikke gjøre gjeldende som mangel noe kjøper burde blitt kjent med ved undersøkelse av eiendommen, eller som er tydelig beskrevet i salgsdokumentene. Hvis noe trenger avklaring, anbefaler vi at kjøper rådfører seg med eiendomsmeidler eller en fagkyndig før det legges inn bud.

Kjøper har krav på at eiendommen er i henhold til avtalen. Hvis det ikke er avtalt noe særskilt, kan eiendommen ha en mangel dersom den ikke er slik kjøper må kunne forvente ut ifra blant annet boligens alder, type og synlige tilstand. Det samme gjelder hvis det er holdt tilbake eller gitt uriktige opplysninger om eiendommen som ikke er rettet i tide på en tydelig måte, og man må gå ut fra at opplysningen har virket inn på avtalen. En bolig som har blitt brukt i en viss tid, har vanligvis blitt utsatt for slitasje, og skader kan ha oppstått. Slik bruksslitasje må kjøper regne med, og det kan avdekkes enkelte forhold etter overtakelse som gjør utbedringer nødvendig. Normal slitasje og skader som trenger utbedring, er innenfor hva kjøper må forvente, og vil ikke utgjøre en mangel.

Boligen kan også ha en mangel hvis opplyst areal avviker fra faktisk størrelse. Avviket må være minst 2 prosent, og minst 1 kvadratmeter. Det er likevel ikke en mangel dersom selger godtgjør at kjøperen ikke la vekt på opplysningen, jf. avhendingsloven § 3-3 (2).

Ved beregning av et eventuelt prisavslag eller erstatning, må kjøper selv dekke tap/kostnader opp til et beløp på kr 10 000 (egenandel). Egenandel kommer først på tale

når det er konstatert mangel ved eiendommen.

Hvis kjøper ikke er forbruker, selges eiendommen "som den er", og selgers ansvar er da begrenset, jf. avhl. § 3-9, første ledd 2. pkt. Avhl. § 3-3 (2) fravikes, og hvorvidt et innendørs arealavvik karakteriseres som en mangel vurderes etter avhl. § 3-8. Informasjon om kjøpers undersøkelsesplikt, herunder oppfordringen om å undersøke eiendommen nøye, gjelder også for kjøpere som ikke anses som forbrukere. Med forbrukerkjøp menes kjøp av eiendom når kjøperen er en fysisk person som ikke hovedsakelig handler som ledd i næringsvirksomhet.

Overtakelse

Overtakelse etter nærmere avtale med selger.

Dersom annet ikke avtales, sendes skjøte/hjemmelsdokument for tinglysing i etterkant av overtakelse.

Budgivning

Budgivning i forbrukerforhold

Budgivere oppfordres til å legge inn bud elektronisk. Dette gjøres på eiendommens hjemmeside på aktiv.no, ved å bruke «Gi bud»-knappen. Ved elektronisk budgivning, samtykker budgiver til elektronisk kommunikasjon. Eiendomsmegler skal legge til rette for en forsvarlig avvikling av budrunden og kan ikke videreformidle bud med en kortere akseptfrist enn kl. 12.00 første virkedag etter siste annonserte visning. Etter klokken 11:30 anbefaler vi akseptfrist på minimum 30 minutter. Bud bør legges inn i god tid før konkurrerende buds akseptfrist utløper. Megler kan ikke formidle bud med forbehold om at budet, eller forbehold i budet (hemmelige bud/hemmelige forbehold), skal holdes skjult for andre budgivere og interessenter.

For øvrig henvises til forbrukerinformasjon om budgivning i salgsoppgaven.

Oppdragsgiver er oppfordret til å ikke ta imot bud direkte fra budgiver, men å henvise budgiver videre til megler. Som kjøper vil du få forelagt kopi av budjournal. Alle bud vil bli gjort kjent for kjøper og selger i handelen. Øvrige budgivere kan be om å få en kopi av budjournal i anonymisert form.

Budgivning utenfor forbrukerforhold

Budgivere oppfordres til å legge inn bud elektronisk. Dette gjøres på eiendommens hjemmeside på aktiv.no, ved å bruke «Gi bud»-knappen. Ved elektronisk budgivning, samtykker budgiver til elektronisk kommunikasjon. Det anbefales at hvert bud har en akseptfrist som muliggjør en forsvarlig avvikling av budrunden. Vi anbefaler minimum 30 minutter akseptfrist. Oppdragsgiver er oppfordret til å ikke ta imot bud direkte fra budgiver, men å henvise budgiver videre til megler. Megler kan ikke formidle bud med forbehold om at budet, eller forbehold i budet (hemmelige bud/hemmelige forbehold),

skal holdes skjult for andre budgivere og interessenter.

Opplysningene i salgsoppgaven er godkjent av selger. Alle interessenter oppfordres imidlertid til grundig besiktigelse av eiendommen, gjerne sammen med fagmann før bud inngis.

Etter aksept av bud, vil eiendommens salgssum bli meddelt de som ev. måtte etterspørre denne. Eiendommens salgssum vil bli offentlig tilgjengelig ved overføring av hjemmel.

Betalingsbetingelser

Med mindre annet er avtalt forutsettes det at kjøpesum inkludert omkostninger er innbetalt og disponibelt på meglerforetakets klientkonto innen overtakelse. Kjøpesummen skal innbetales fra norsk finansinstitusjon og/eller fra kjøpers egen konto i norsk finansinstitusjon.

Hvitvaskingsreglene

Megler har plikt til å gjennomføre kundetiltak. Hvis kjøper ikke bidrar til at megler får gjennomført kundetiltak og dette fører til at transaksjonen ikke kan gjennomføres eller blir forsinket, misligholder kjøper avtalen. Etter 30 dager er misligholdet vesentlig. Dette gir selger rett til å heve og gjennomføre dekningssalg for kjøpers regning.

Personopplysninger

Personopplysninger blir behandlet i samsvar med personopplysningsloven.

Boligselgerforsikring

Selger har tegnet boligselgerforsikring som dekker selgers ansvar etter avhendingsloven begrenset oppad til 14 millioner kroner. I den forbindelse har selger utarbeidet en egenerklæring som kjøper bør gjøre seg kjent med før budgivning.

Boligkjøperforsikring

Vedlagt i salgsoppgaven følger informasjon om Boligkjøperforsikring og Advokatforsikring for boligeiere fra HELP Forsikring AS. Boligkjøperforsikring er en rettshjelpsforsikring som gir trygghet og profesjonell juridisk hjelp dersom det oppdages uventede feil eller mangler ved boligen de neste fem årene. Boligkjøperforsikring + Advokatforsikring for boligeiere har samme dekning som boligkjøperforsikring, med tillegg av fullverdig advokathjelp på viktige rettsområder i privatlivet. Les mer om begge forsikringene i vedlagt materiell eller på help.no. Det gjøres oppmerksom på at boligkjøperforsikring kun kan tegnes av forbruker. Meglerforetaket mottar kr 5 600/5 600/5 900 i kostnadsgodtgjørelse, avhengig av boligtype, samt et tillegg på kr 1 000 ved salg av Advokatforsikring for boligeiere.

Ansvarlig megler

Roger Glesnes

Eiendomsmegler MNEF
roger.glesnes@aktiv.no
Tlf: 916 61 534

Ansvarlig megler bistås av

Roger Glesnes
Eiendomsmegler MNEF
roger.glesnes@aktiv.no
Tlf: 916 61 534

Oppdragstaker

Aktiv Bergen Sentrum AS, organisasjonsnummer 993 404 020
Strandgaten 53, 5004 Bergen

Salgsoppgavedato

27.04.2026





Christinegård 8
1. Etg



















Christinegård 8
2. Etg

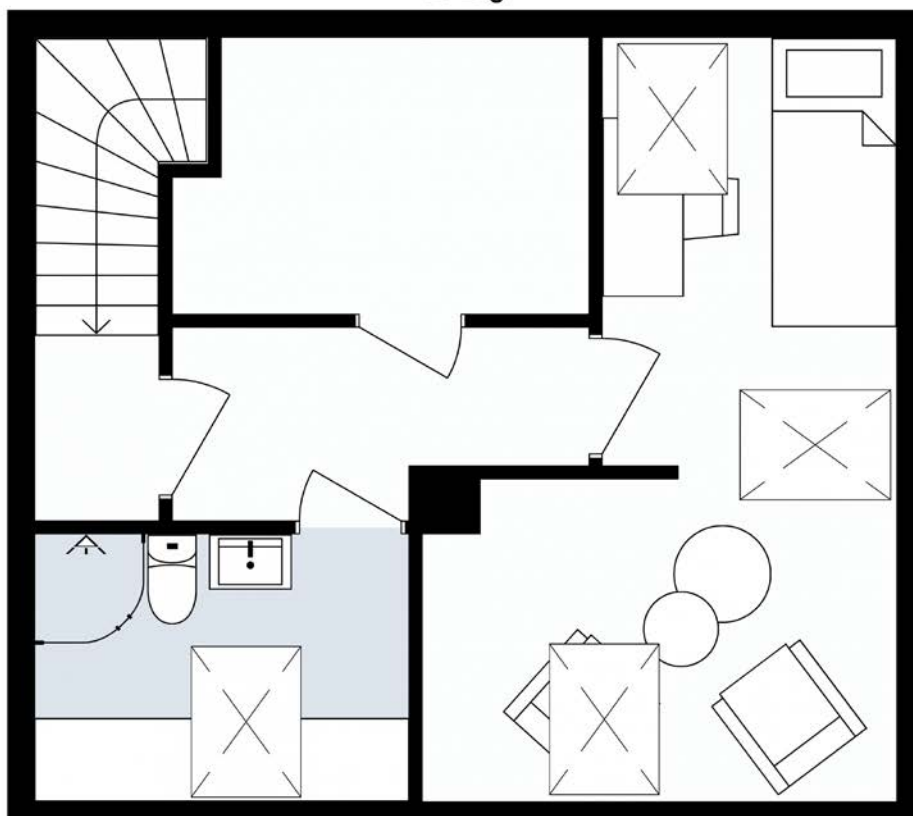



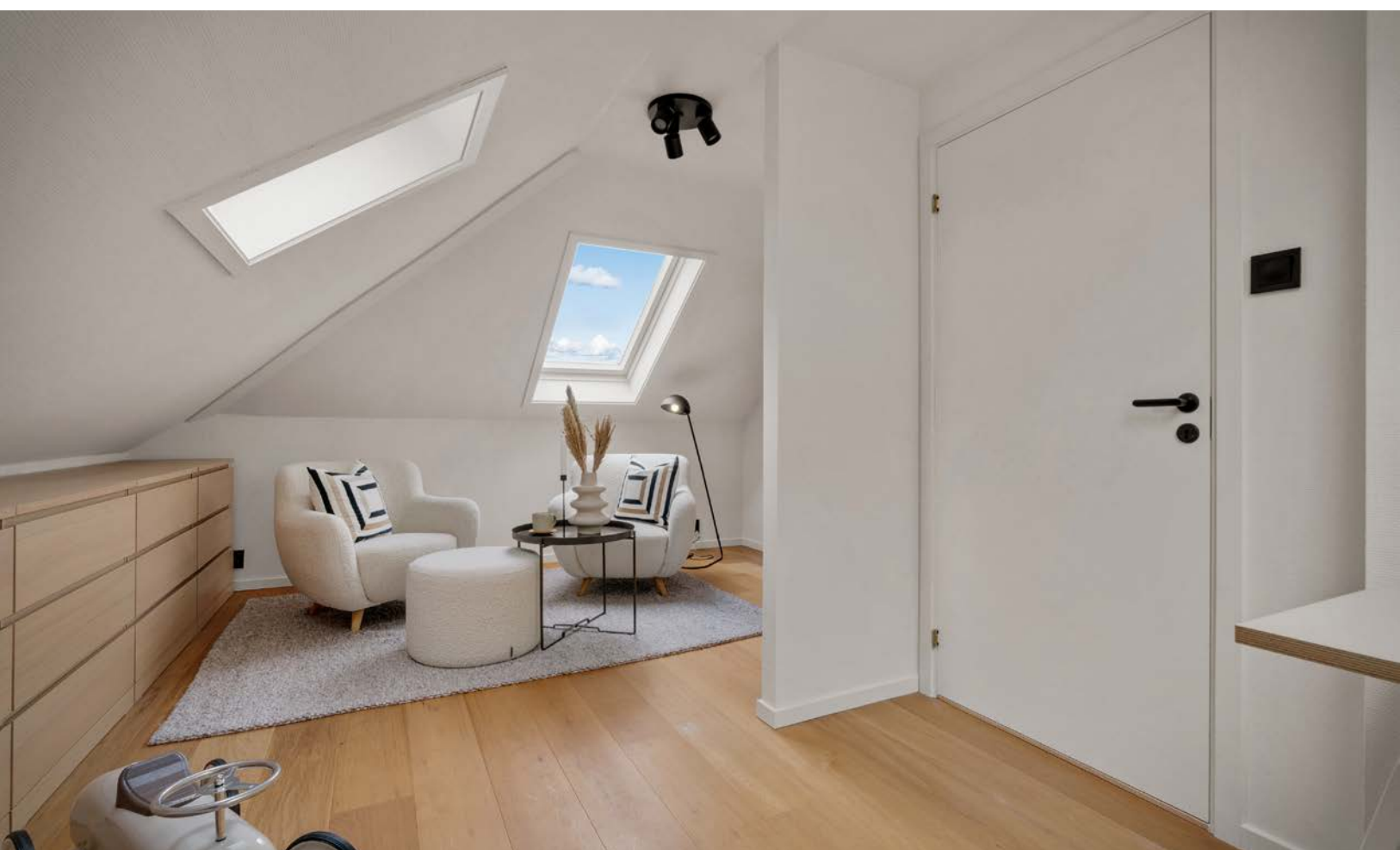





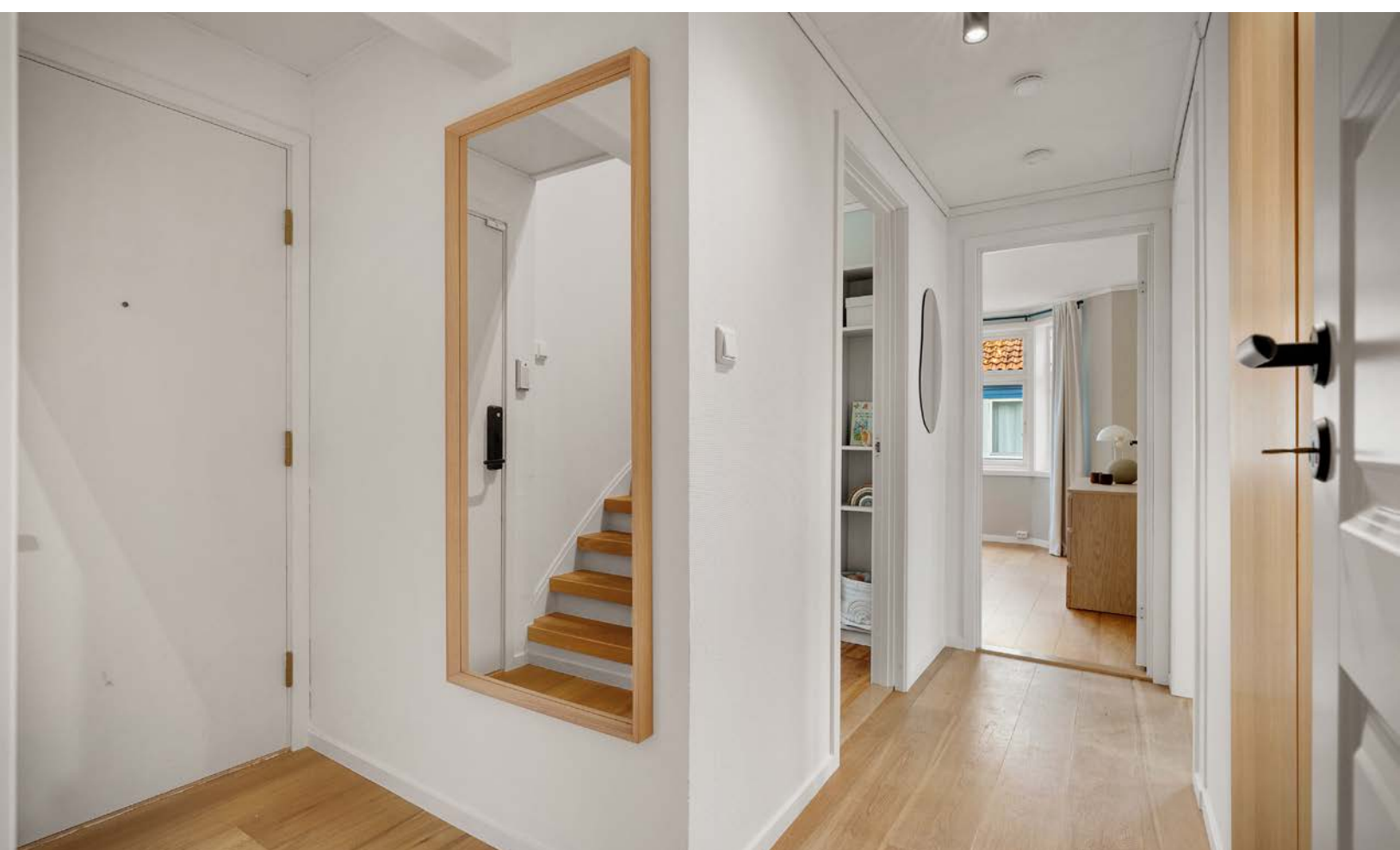











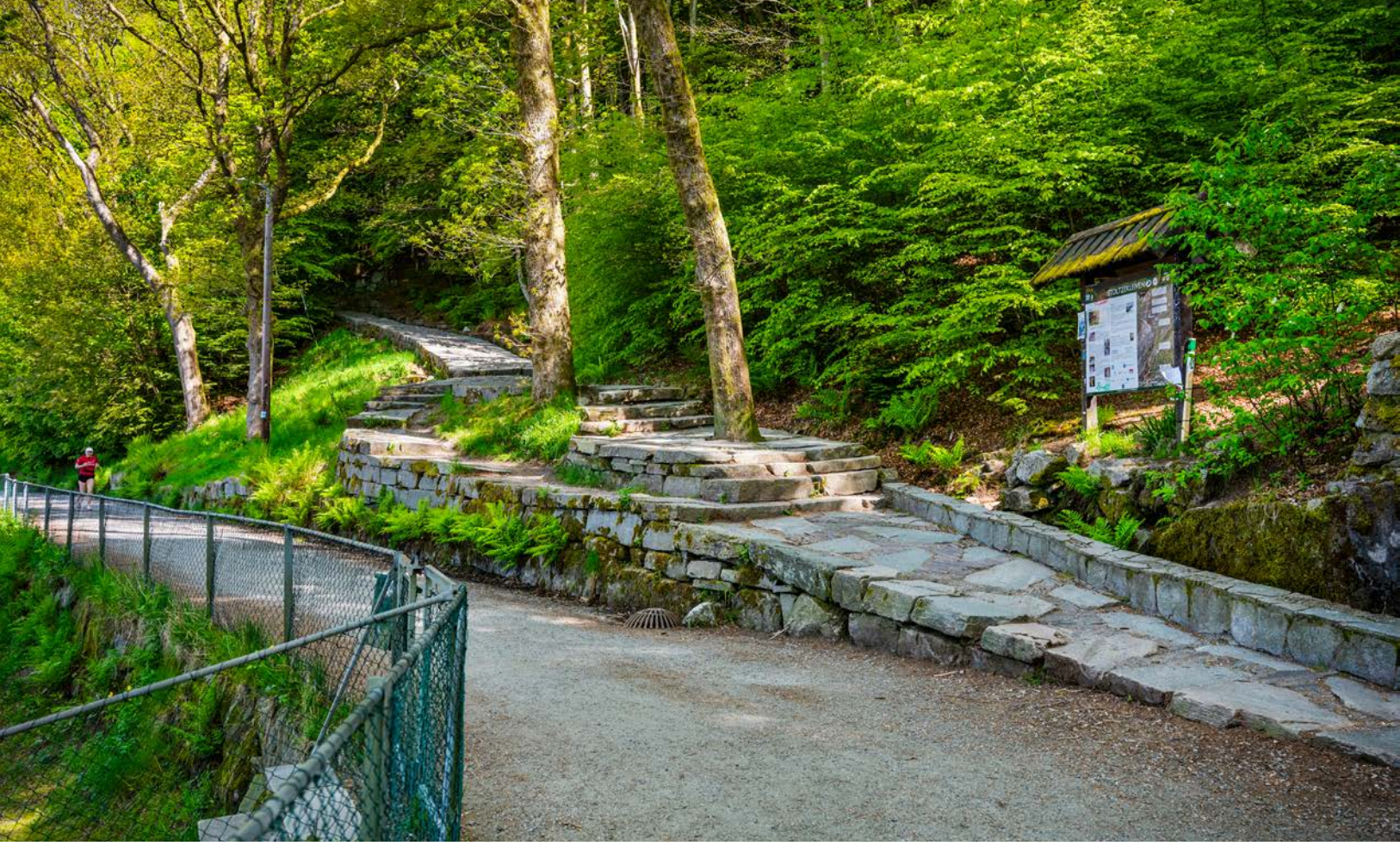



Vedlegg

Tilstandsrapport

 Boligbygg med flere boenheter

 Christinegård 8 , 5037 BERGEN

 BERGEN kommune

 # gnr. 168, bnr. 700, snr. 3

Sum areal alle bygg: BRA: 97 m² BRA-i: 88 m²



Befaringsdato: 10.04.2026

Rapportdato: 22.04.2026

Oppdragsnr.: 21285-1236

Eiendomsverdi ref nr: UN1452

Autorisert foretak: TBDU AS



Takstmann & Byggmester
Daniel Ulvatn



Tilstandsrapporten er gyldig ett år fra rapportdato. Oppstår det skader eller skjer det endringer på eiendommen, bør du som selger be om en oppdatert tilstandsrapport.

Tbdu AS - Takstmann & Byggmester Daniel Ulvatn

Med solid fagkompetanse innen bygg, tilstandsvurdering og teknisk rådgivning leverer Tbdu AS rapporter og tjenester for både bolig og eiendomsmarkedet.

TBDU AS leverer blandet annet følgende tjenester:

Tilstandsrapporter

Vedlikeholdsplaner og tiltaksplaner

Prosjektledelse og teknisk rådgivning

Reklamasjonstakst og uavhengig vurdering ved tvister

Uavhengig kontroll

Fagmann på visning eller overtakelse



Rapportansvarlig

Daniel Ulvatn

Daniel Ulvatn

Uavhengig Takstingeniør

du@tbdu.no

955 50 498



NITO

Takstmann & Byggmester
Daniel Ulvatn

Dette trenger du å vite om tilstandsrapporten



Hva er en tilstandsrapport?

En tilstandsrapport beskriver synlige skader/avvik eller tegn på skader/avvik på boligen. Rapporten fremhever vanligvis ikke positive egenskaper ved boligen.



Hva vurderer en bygningsakkyndig?

Den bygningsakkyndige vurderer boligen ut fra hva man kan forvente av en bygning av samme alder og type. Vurderingen gjøres som regel mot hvordan det var vanlig å bygge og regler som gjaldt da boligen ble oppført (søknadstidspunktet). Forhold som er vanlige for bygningens alder, slik som slitasje etter normal bruk regnes ikke som avvik.



Hva inneholder tilstandsrapporten?

Den bygningsakkyndige undersøker rom og bygningsdeler slik det kommer frem av [Forskrift til avhendingsloven](#). Tilstandsrapporten inneholder bare avvik som den bygningsakkyndige kan se eller kontrollere med enkle hjelpemidler. Det gjøres ikke nærmere undersøkelser slik som åpning av vegger eller andre bygningsdeler. I vegg mot våtrom og rom under terreng kan det borres et hull for å gjøre enkle undersøkelser slik som fuktøk.

Når du kjøper en brukt bolig

Når du kjøper en brukt bolig, er det viktig å være oppmerksom på at dette ikke kan sammenlignes med å kjøpe en ny bolig. Måten boligen ble bygget på kan være annerledes enn i dag. Bygninger svekkes over tid, og utsettes for slitasje blant annet på grunn av bruk og vær og vind. Mange boliger fornyes helt eller delvis, noen i flere omganger, eller det oppføres tilbygg. Særlig for boliger som er pusset opp eller endret, er det viktig å merke seg at fornyelse av overflater ikke nødvendigvis betyr at bygningsdeler under er forbedret.

Vurdering mot byggeregler

Den bygningsakkyndige vil vurdere boligen mot hvordan det var vanlig å bygge og regler som gjaldt på søknadstidspunktet. Den bygningsakkyndige ser etter avvik som har betydning for og som reduserer boligens funksjon og verdi, og som kommer frem av forskrift til avhendingslova.

Tilstandsrapporten beskriver ikke hele boligen

BYGNINGSSAKKYNDIGE SER FOR EKSEMPEL IKKE PÅ

• vanlig slitasje og normal vedlikeholdstilstand • bagatellmessige forhold som ikke påvirker bygningens bruk eller verdi vesentlig • skjulte installasjoner • installasjoner utenfor bygningen • full funksjonstesting av el- og VVS-installasjoner • geologiske forhold og bygningens plassering på grunnen • bygningens planløsning • bygningens innredning • løstørre slik som hvitevarer • utendørs svømmebasseng og pumpeanlegg • bygningens estetikk og arkitektur • bygningens lovlighet (bortsett fra bruksendringer, brannceller og forhold som åpenbart kan påvirke helse, miljø og sikkerhet) • fellesarealer (med mindre boligeier har vedlikeholdsplikt for fellesarealer og dette er kjent for bygningsakkyndig, eller fellesarealet har en særlig tilknytning til boligen).

© iVerdi 2023

Malen til denne rapporten, inkludert standardtekstene fra Verdi er vernet etter åndsverkloven og kan kun benyttes av av kunder hos iVerdi. For andre aktører er eksemplarframstilling av malen og standardtekster, som utskrift og annen kopiering til bruk som grunnlag for tilsvarende rapporter, bare tillatt når det er hjemlet i lov (kopiering til privat bruk, sitat o.l.) eller avtale med iVerdi ([Hjem-iVerdi](#)).

Utnyttelse i strid med lov eller avtale kan medføre erstatnings- og straffeansvar.

Dette trenger du å vite om tilstandsrapporten

Tilstanden vurderes med ulike tilstandsgrader

Tilstanden gir uttrykk for en gitt forventet tilstand, blant annet vurdert ut fra alder og normal bruk. Ved Tilstandsgrad 0 (TG0) og Tilstandsgrad 1 (TG1) gir den bygningsakkyndige normalt ingen begrunnelse for valg av tilstandsgrad. Grunnen er at bygningen eller bygningsdelen da bare har normal slitasje. Ved skjulte konstruksjoner kan alder alene avgjøre tilstandsgrad. Når bygningsakkyndige anbefaler tiltak, for eksempel utbedringer, må brukeren av rapporten vurdere om tiltakene er nødvendige og lønnsomme.

Når den bygningsakkyndige velger tilstandsgrad, baseres vurderingen på faste kriterier som følger av gjeldende bransjestandard for Teknisk tilstandsanalyse ved omsetning av bolig og Forskrift til avhendingslova.



TILSTANDSGRAD 0, TG0: INGEN AVVIK

Bygningsdelen skal være tilnærmet ny, ikke vise tegn på slitasje og det skal være lagt frem dokumentasjon på faglig god utførelse. Det er ingen merknader til delen.



TILSTANDSGRAD 1, TG1: MINDRE AVVIK

Bygningsdelen skal bare ha normal slitasje, og straktiltak skal ikke anses som nødvendig. Graden kan også brukes når delen er ny, men der dokumentasjon på faglig god utførelse mangler.



TILSTANDSGRAD 2, TG2: VESENTLIGE AVVIK OG MINDRE AVVIK SOM ETTER NS 3600 GIR TG 2

Bygningsdelen skal enten ha feil utførelse, en skade eller symptomer på skade, sterk slitasje eller nedsatt funksjon. Graden gis når bygningsdelen trenger vedlikehold eller tiltak i nær fremtid. Graden skal også brukes når delen er gammel og det er grunn til å varsle om faren for skader på grunn av alderen, eller når det er grunn til å overvåke delen spesielt på grunn av fare for større skader eller følgeskader.



TILSTANDSGRAD 3, TG3: STORE ELLER ALVORLIGE AVVIK

Denne tilstandsgraden brukes ved kraftige tegn på forhold som man må regne med trenger utbedring straks eller innen kort tid. Det er påvist funksjonssvikt eller sammenbrudd.



IKKE UNDERSØKT/IKKE TILGJENGELIG FOR UNDERSØKELSE

Det kan være avvik/skader som ikke er avdekket.

Informasjon om utbedringskostnader

Utbedringskostnadene i rapporten er sjablongmessige anslag basert på observerte forhold som feil, skader eller uregelmessigheter, samt foreslåtte tiltak. Disse anslagene er veiledende, angis i fem intervaller, er basert på generelle erfaringstall, og må ikke forveksles med konkrete pristilbud fra håndverkere eller entreprenører. Faktiske kostnader kan variere betydelig, avhengig av individuelle valg, materialpriser og markedsforhold. For å få en nøyaktig vurdering av utbedringskostnadene anbefales ytterligere undersøkelser og innhenting av flere pristilbud fra kvalifiserte fagfolk. Slike anslag gis for TG3, der dette er mulig.



Tiltak under kr 20 000



Tiltak mellom kr 20 000 – 100 000



Tiltak mellom kr 100 000 – 200 000



Tiltak mellom kr 200 000 – 500 000



Tiltak over kr 500 000

Beskrivelse av eiendommen

Boligbygg med flere boenheter - Byggeår: 1932

UTVENDIG

[Gå til side](#)

Takkonstruksjonen har sperrekonstruksjon.
Bygningen har malte trevinduer med 2-lags glass.
Bygningen velux takvinduer med 2-lags glass.
Bygningen har malte trevinduer med 2-lags glass.
Bygningen har brann- og lydklassifisert entrédør.
Felles terrasse på bakkeplan, oppmålt til 32m2.

INNENDIG

[Gå til side](#)

Innendig er det gulv av parkett. Veggene har malte plater.
Innvendige tak har malte plater og himlingsplater. Overflater ble visuelt kontrollert, uten å registrere synlige skader eller andre avvik utover normal bruksslitasje. Overflater er en skjønsmessig vurdering og TG er vurdert utifra om det er skader/større slitasje på overflatene. Stedvis noe hakk og merker må forventes i en brukt bolig og kommenteres ikke hvis det ikke er utover det som er å betegne som normal bruksslitasje.
Etasjeskiller er av trebjelkelag. Gulvet er kontrollert for høydeavvik med laser.
Etasjeskiller er av trebjelkelag. Gulvet er kontrollert for høydeavvik med laser.
Boligen har malt tretrapp med parkett i trinn.
Innendig har boligen malte glatte dører.

VÅTROM

[Gå til side](#)

Bad - 4.3m2
Bad med overflater og innredning fra 2015.
Veggene har fliser. Taket er malt.
Gulvet er flislagt. Rommet har elektriske varmekabler. Fall mot sluk er kontrollert med laser . Høydeforskjell fra toppen av sluket til toppen av membranen ved dørterskelen er 2.5cm.
Det er eldre soilsluk og smøremembran med ukjent utførelse.
Rommet har innredning med nedfelt servant, toalett, dusjvegger og opplegg for vaskemaskin.
Det er naturlig ventilering.
Hulltaking er foretatt uten å påvise unormale forhold. Hulltaking er foretatt fra gang. RH i vegg ble målt til 51.4%, ingen utslag ved måling i overflater i veggkonstruksjonen.

Relativ luftfuktighet ble målt med lang probe. Den viste relativ luftfuktighet på 51.4% ved en temperatur på 14.8 grader.
Relativ luftfuktighet under 60 % anses å være tørt.
Relativ luftfuktighet mellom 60-74 % er akseptabelt.
Relativ luftfuktighet mellom 75-85 % anses å være fuktig.
Relativ luftfuktighet mellom 86,5-100 % anses å være meget fuktig

Bad - 2.5m2

Bad med overflater fra 2011
Veggene har fliser. Taket er malt.
Gulvet er flislagt. Rommet har elektriske varmekabler. Fall mot sluk er kontrollert med laser . Høydeforskjell fra toppen av sluket til toppen av membranen ved dørterskelen er 5cm.
Det er eldre soilsluk og smøremembran med ukjent utførelse.
Rommet har innredning med nedfelt servant fra 2026, toalett og dusjvegger.
Det er mekanisk avtrekk.

Hulltaking er ikke foretatt da det ikke er fysisk mulig pga tilliggende konstruksjoner. Tilliggende konstruksjoner er murvegger.

KJØKKEN

[Gå til side](#)

Kjøkkenet har innredning med profilerte fronter. Benkeplaten er av laminat. Det er kjøøl/fryseskap, oppvaskmaskin, platetopp, micro og stekeovn.
Det er kjøkkenventilator med avtrekk ut.

TEKNISKE INSTALLASJONER

[Gå til side](#)

Innvendige vannledninger er av kobber.
Det er avløpsrør av plast i leiligheten.
Boligen har naturlig ventilasjon.
Varmtvannstanken er på ca. 200 liter.
Elektrisk oppvarming:
Varmekabler på bad.

VEDR. VURDERING AV ELEKTRISK ANLEGG

El-anlegget er kun enkelt vurdert da dette ikke er takstmannens kompetanseområde. Ved salg anbefales det alltid inspeksjon av autorisert elektriker. Eier av boligen har ansvaret for at det elektriske anlegget til enhver tid er forskriftsmessig, og at det brukes i samsvar med produsentens anvisninger.
Elektriske installasjoner er i dag strengt regulert med tekniske krav til installasjonene og kompetansekrav til de som skal utføre arbeidet.
Det er bare fagfolk som har de nødvendige kvalifikasjonene etter forskrift om elektroforetak og kvalifikasjonskrav for arbeid knyttet til elektriske anlegg og elektrisk kontroll.

Arealer

[Gå til side](#)

Forutsetninger og vedlegg

[Gå til side](#)

Lovlighet

[Gå til side](#)

Boligbygg med flere boenheter

- Det foreligger godkjente og byggemeldte tegninger, men det er avvik fra disse.

Siste tilgjengelige tegninger er datert 1995.
Det som er benevnt som 1 kontor/gjesterom er vist som 2 rom på tegning fra 1995; 1 arbeidsrom/gjesterom og 1 arbeidsrom.
I 2 etasje er det som i dag er det minste soverommet vist som kjøkken.

Sammendrag av boligens tilstand

Fordeling av tilstandsgrader

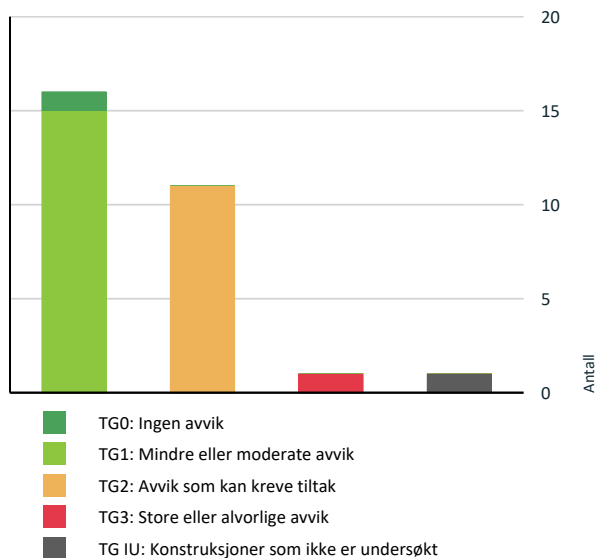

Vil du vite mer om tilstandsgrader? Se side 4.

Anslag på utbedringskostnad

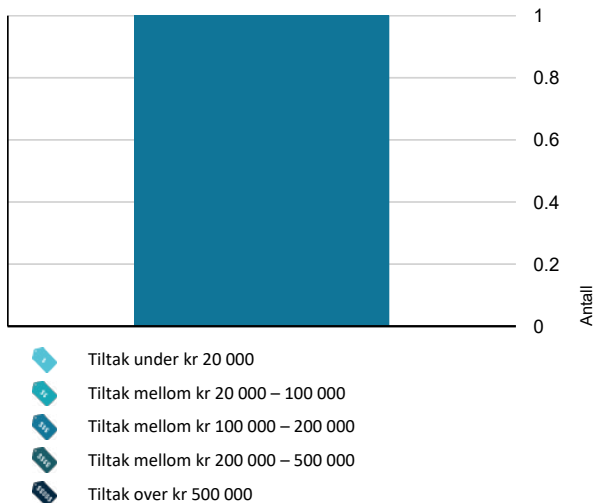

Hva er anslag på utbedringskostnad? Se side 4.

Oppsummering av avvik

Vil du vite mer? Se på rommet eller bygningsdelen senere i rapporten.

Boligbygg med flere boenheter

TG 3 STORE ELLER ALVORLIGE AVVIK

Utvendig > Takvinduer [Gå til side](#)

TG IU KONSTRUKSJONER SOM IKKE ER UNDERSØKT

Våtrom > 2.Etasje > Bad - 2.5m2 > Tilliggende konstruksjoner våtrom [Gå til side](#)

TG 2 AVVIK SOM KAN KREVE TILTAK

Utvendig > Vinduer [Gå til side](#)

Innvendig > Etasjeskille/gulv mot grunn loft [Gå til side](#)

Tekniske installasjoner > Vannledninger [Gå til side](#)

Tekniske installasjoner > Varmtvannstank [Gå til side](#)

Våtrom > Loft > Bad - 4.3m2 > Overflater vegger og himling [Gå til side](#)

Våtrom > Loft > Bad - 4.3m2 > Overflater Gulv [Gå til side](#)

Våtrom > Loft > Bad - 4.3m2 > Sluk, membran og tettesjikt [Gå til side](#)

Våtrom > Loft > Bad - 4.3m2 > Ventilasjon [Gå til side](#)

Våtrom > 2.Etasje > Bad - 2.5m2 > Overflater vegger og himling [Gå til side](#)

Våtrom > 2.Etasje > Bad - 2.5m2 > Overflater Gulv [Gå til side](#)

Våtrom > 2.Etasje > Bad - 2.5m2 > Sluk, membran og tettesjikt [Gå til side](#)

HELSE, MILJØ OG SIKKERHET

Forhold som åpenbart kan medføre fare for helse, miljø og sikkerhet

Sammen drag av boligens tilstand

- ⚠ Åpninger i rekkverk er større enn dagens forskriftskrav til rekkverk i innvendige trapper.
- ⚠ Det mangler håndløper på vegg i det innvendige trappeløpet.
- ⚠ Rekkverkshøyder er under dagens forskriftskrav til rekkverk i innvendige trapper.

[Gå til side](#)

Tilstandsrapport

BOLIGBYGG MED FLERE BOENHETER



Byggeår
1932

Kommentar
Kilde: Eiendomsverdi

Anvendelse

Standard

Normal standard på bygget ut ifra alder/konstruksjon - jamfør beskrivelse under konstruksjoner.

Vedlikehold

Bygget er jevnlig vedlikeholdt. Takkonstruksjon, takteking, nedløp/renner og utvendig fasade vedlikeholdes som fellesprosjekt i sameiet. Kostnad for felles prosjekter fordeles basert på sameiebrøk.

UTVENDIG

TG 1 Takkonstruksjon/Loft

Punktet må sees i sammenheng med Takteking

Beskrivelse

Takkonstruksjonen har sperrekonstruksjon.



TG 2 Vinduer

Beskrivelse

Bygningen har malte trevinduer med 2-lags glass.

Årstall: 1988 **Kilde:** Produksjonsår på produkt

Vurdering av avvik:

- Det er avvik:

Vinduene fremstår i god stand.

Over halvparten av forventet levetid er passert, og det gis TG2 basert på alder og normal slitasje.

Konsekvens/tiltak

- Tiltak:

TG2 er gitt grunnet alder på vinduer, vedlikehold/utskifting av vinduer må påregnes i tiden som kommer.



TG 3 Takvinduer

Beskrivelse

Bygningen velux takvinduer med 2-lags glass.

Vurdering av avvik:

- Det er påvist vinduer med fukt/råteskader.

Konsekvens/tiltak

- Vinduer med råteskader må erstattes med nye.

Kostnadsestimat: 100 000 - 200 000



Tilstandsrapport



TG 1 Vinduer i vegg mot sør

Beskrivelse

Bygningen har malte trevinduer med 2-lags glass.

Årstall: 2019 Kilde: Produksjonsår på produkt



TG 1 Dører

Beskrivelse

Bygningen har brann- og lydklassifisert entrédør.



TG 1 Balkonger, terrasser og rom under balkonger

Beskrivelse

Felles terrasse på bakkeplan, oppmålt til 32m².

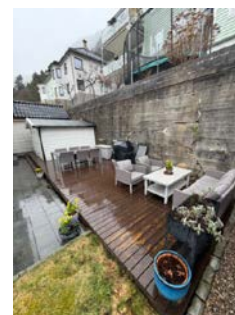

INNSENDIG

TG 1 Overflater

Beskrivelse

Innvendig er det gulv av parkett. Veggene har malte plater. Innvendige tak har malte plater og himlingsplater. Overflater ble visuelt kontrollert, uten å registrere synlige skader eller andre avvik utover normal bruksslitasje. Overflater er en skjønnsmessig vurdering og TG er vurdert utifra om det er skader/større slitasje på overflatene. Stedvis noe hakk og merker må forventes i en brukt bolig og kommenteres ikke hvis det ikke er utover det som er å betegne som normal bruksslitasje.

TG 1 Etasjeskille/gulv mot grunn

Beskrivelse

Etasjeskiller er av trebjelkelag. Gulvet er kontrollert for høydeavvik med laser.

Tilstandsrapport

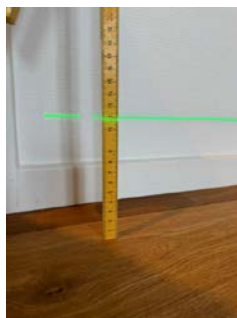

TG 2 Etasjeskille/gulv mot grunn loft

Beskrivelse

Etasjeskiller er av trebjelkelag. Gulvet er kontrollert for høydeavvik med laser.

Vurdering av avvik:

- Det er målt høydeforskjell på mellom 15-30 mm gjennom hele rommet. Tilstandsgrad 2 gis med bakgrunn i standardens krav til godkjente måleavvik.

Konsekvens/tiltak

- For å få tilstandsgrad 0 eller 1 må høydeforskjeller rettes opp. Det vil imidlertid sjelden være økonomisk rasjonelt som et enkeltstående tiltak i en bolig som dette. Dersom boligen en gang skal renoveres, kan man vurdere slike tiltak.



TG 1 Innvendige trapper

Beskrivelse

Boligen har malt tretrapp med parkett i trinn.



TG 1 Innvendige dører

Beskrivelse

Innvendig har boligen malte glatte dører.



Dører på loft

VÅTROM

LOFT > BAD - 4.3M2

Generell

Beskrivelse

Bad med overflater og innredning fra 2015.

Årstall: 2015

Kilde: Eier



LOFT > BAD - 4.3M2

TG 2 Overflater vegger og himling

Beskrivelse

Tilstandsrapport

Veggene har fliser. Taket er malt.

Årstall: 2015 **Kilde:** Eier

Vurdering av avvik:

- Det er avvik:

Over halvparten av forventet levetid er passert på overflater.

Konsekvens/tiltak

- Tiltak:

Det er ikke behov for straks tiltak, men grunnet alderen på badet må det påberegnes at tiltak må utføres på sikt. Flislagte overflater på bad har en forventet levetid på ca. 20 år. Levetiden forutsetter korrekt utførelse, intakt membran og tilfredsstillende ventilasjon. Det er særlig fuger, overganger og detaljer rundt sluk som er utsatte områder hvor svikt ofte oppstår først.

LOFT > BAD - 4.3M2

TC 2 Overflater Gulv

Beskrivelse

Gulvet er flislagt. Rommet har elektriske varmekabler. Fall mot sluk er kontrollert med laser . Høydeforskjell fra toppen av sluket til toppen av membranen ved dørterskelen er 2.5cm.

Årstall: 2015 **Kilde:** Eier

Vurdering av avvik:

- Det er avvik:

Over halvparten av forventet levetid er passert på overflater.

Konsekvens/tiltak

- Tiltak:

Det er ikke behov for straks tiltak, men grunnet alderen på badet må det påberegnes at tiltak må utføres på sikt.

Forventet levetid. Flislagte overflater på bad har en forventet levetid på ca. 20 år. Levetiden forutsetter korrekt utførelse, intakt membran og tilfredsstillende ventilasjon. Det er særlig fuger, overganger og detaljer rundt sluk som er utsatte områder hvor svikt ofte oppstår først.

LOFT > BAD - 4.3M2

TC 2 Sluk, membran og tettesjikt

Beskrivelse

Det er eldre soiisluk og smøremembran med ukjent utførelse.

Vurdering av avvik:

- Mer enn halvparten av forventet brukstid er passert på membranløsningen.
- Mer enn halvparten av forventet brukstid er passert på slukløsningen.

Konsekvens/tiltak

- Andre tiltak:

Smøremembran har en naturlig aldringsprosess i form av kjemisk uttørking. Normal forventet levetid på smøremembran er 10-20 år. Ved å etablere tett dusjkabinett vil badet kunne vare i flere år enn den antatte gjenstående levetiden.



LOFT > BAD - 4.3M2

TC 1 Sanitærutstyr og innredning

Beskrivelse

Rommet har innredning med nedfelt servant, toalett, dusjvegger og opplegg for vaskemaskin.

LOFT > BAD - 4.3M2

TC 2 Ventilasjon

Beskrivelse

Det er naturlig ventilering.

Vurdering av avvik:

- Rommet har kun naturlig ventilasjon.

Konsekvens/tiltak

- Elektrisk avtrekksvifte bør monteres for å lukke avviket.

LOFT > BAD - 4.3M2

TC 0 Tilliggende konstruksjoner våtrom

Beskrivelse

Hulltaking er foretatt uten å påvise unormale forhold. Hulltaking er foretatt fra gang. RH i veggen ble målt til 51.4%, ingen utslag ved måling i overflater i veggkonstruksjonen.

Relativ luftfuktighet ble målt med lang probe. Den viste relativ luftfuktighet på 51.4% ved en temperatur på 14.8 grader. Relativ luftfuktighet under 60 % anses å være tørt. Relativ luftfuktighet mellom 60-74 % er akseptabelt. Relativ luftfuktighet mellom 75-85 % anses å være fuktig. Relativ luftfuktighet mellom 86,5-100 % anses å være meget fuktig



Tilstandsrapport

2.ETASJE > BAD - 2.5M2

Generell

Beskrivelse

Bad med overflater fra 2011

Årstall: 2011 Kilde: Eier



2.ETASJE > BAD - 2.5M2

TG 2 Overflater vegger og himling

Beskrivelse

Veggene har fliser. Taket er malt.

Årstall: 2011 Kilde: Eier

Vurdering av avvik:

- Det er avvik:

Over halvparten av forventet levetid er passert på overflater.

Konsekvens/tiltak

- Tiltak:

Det er ikke behov for straks tiltak, men grunnet alderen på badet må det påberegnes at tiltak må utføres på sikt. Flislagte overflater på bad har en forventet levetid på ca. 20 år. Levetiden forutsetter korrekt utførelse, intakt membran og tilfredsstillende ventilasjon. Det er særlig fuger, overganger og detaljer rundt sluk som er utsatte områder hvor svikt ofte oppstår først.

2.ETASJE > BAD - 2.5M2

TG 2 Overflater Gulv

Beskrivelse

Gulvet er flislagt. Rommet har elektriske varmekabler. Fall mot sluk er kontrollert med laser . Høydeforskjell fra toppen av sluket til toppen av membranen ved dørterskelen er 5cm.

Årstall: 2011 Kilde: Eier

Vurdering av avvik:

- Det er avvik:

Over halvparten av forventet levetid er passert på overflater.

Konsekvens/tiltak

- Tiltak:

Det er ikke behov for straks tiltak, men grunnet alderen på badet må det påberegnes at tiltak må utføres på sikt.

Forventet levetid. Flislagte overflater på bad har en forventet levetid på ca. 20 år. Levetiden forutsetter korrekt utførelse, intakt membran og tilfredsstillende ventilasjon. Det er særlig fuger, overganger og detaljer rundt sluk som er utsatte områder hvor svikt ofte oppstår først.

2.ETASJE > BAD - 2.5M2

TG 2 Sluk, membran og tettesjikt

Beskrivelse

Det er eldre soilsluk og smøremembran med ukjent utførelse.

Årstall: 2011 Kilde: Eier

Vurdering av avvik:

- Mer enn halvparten av forventet brukstid er passert på membranløsningen.
- Mer enn halvparten av forventet brukstid er passert på slukløsningen.

Konsekvens/tiltak

- Andre tiltak:

Smøremembran har en naturlig aldringsprosess i form av kjemisk uttørking. Normal forventet levetid på smøremembran er 10-20 år. Ved å etablere tett dusjkabinett vil badet kunne vare i flere år enn den antatte gjenstående levetiden.



2.ETASJE > BAD - 2.5M2

TG 1 Sanitærutstyr og innredning

Beskrivelse

Rommet har innredning med nedfelt servant fra 2026, toalett og dusjvegger.

2.ETASJE > BAD - 2.5M2

TG 1 Ventilasjon

Beskrivelse

Det er mekanisk avtrekk.

2.ETASJE > BAD - 2.5M2

TG IU Tilliggende konstruksjoner våtrom

Beskrivelse

Hulltaking er ikke foretatt da det ikke er fysisk mulig pga tilliggende konstruksjoner. Tilliggende konstruksjoner er murvegger.

Tilstandsrapport

KJØKKEN

2. ETASJE > STUE/KJØKKEN - 31.8M2

TG 1 Overflater og innredning

Beskrivelse

Kjøkkenet har innredning med profilerte fronter. Benkeplaten er av laminat. Det er kjøl/fryseskapp, oppvaskmaskin, platetopp, micro og stekeovn.



2. ETASJE > STUE/KJØKKEN - 31.8M2

TG 1 Avtrekk

Beskrivelse

Det er kjøkkenventilator med avtrekk ut.



TEKNISKE INSTALLASJONER

TG 2 Vannledninger

Beskrivelse

Innvendige vannledninger er av kobber.

Vurdering av avvik:

- Mer enn halvparten av forventet brukstid er passert på innvendige vannledninger.

Konsekvens/tiltak

- Det er ikke behov for utbedringstiltak siden anlegget fungerer i dag, men ut ifra alder kan skader plutselig oppstå på eldre anlegg.

teknisk forventet levetid mellom 25 og 100 år, og en anbefalt brukstid på 50år.

TG 1 Avløpsrør

Beskrivelse

Det er avløpsrør av plast i leiligheten.

TG 1 Ventilasjon

Beskrivelse

Boligen har naturlig ventilasjon.

TG 2 Varmtvannstank

Beskrivelse

Varmtvannstanken er på ca. 200 liter.

Vurdering av avvik:

- Det er påvist at varmtvannstank er over 20 år

Konsekvens/tiltak

- Det er ikke behov for utbedringstiltak siden tanken fungerer i dag, men ut ifra alder kan skader plutselig oppstå på eldre tanker.



Elektrisk anlegg

Dette er en forenklet kontroll begrenset til de spørsmål og undersøkelser som forskrift til avhendingslova (tryggere bolighandel) § 2-18 inneholder. Dette kan ikke sammenlignes med en kontroll utført av offentlig myndighet (Det lokale eltilsyn) eller registrert elektrovirksomhet, og en bygningssakkyndig har verken kompetanse eller lov til å foreta en slik kontroll.

Tilstanden er vurdert ut fra den forenklete og begrensede kontrollen som forskriften inneholder. El-anlegget kan ha feil og mangler som en slik forenklet undersøkelse ikke vil avdekke. Vær derfor oppmerksom på denne risikoen, og søk videre veiledning eller få en fullstendig kontroll utført av registrert elektrovirksomhet.

Beskrivelse

Tilstandsrapport

Elektrisk oppvarming:
Varmekabler på bad.

VEDR. VURDERING AV ELEKTRISK ANLEGG

El-anlegget er kun enkelt vurdert da dette ikke er takstmannens kompetanseområde. Ved salg anbefales det alltid inspeksjon av autorisert elektriker. Eier av boligen har ansvaret for at det elektriske anlegget til enhver tid er forskriftsmessig, og at det brukes i samsvar med produsentens anvisninger. Elektriske installasjoner er i dag strengt regulert med tekniske krav til installasjonene og kompetansekrav til de som skal utføre arbeidet. Det er bare fagfolk som har de nødvendige kvalifikasjonene etter forskrift om elektroforetak og kvalifikasjonskrav for arbeid knyttet til elektriske anlegg og elektrisk kontroll.

1. Foreligger det eltilsynsrapport de siste 5 år, og det er ikke foretatt arbeid på anlegget etter denne, utenom retting av eventuelle avvik i eltilsynsrapport (dvs en el-tilsynsrapport uten avvik)?
Nei

Spørsmål til eier

2. Når ble det elektriske anlegget installert eller sist gang totalt rehabilitert (årstall)? Med totalt rehabilitert menes fullstendig utskiftet anlegg fra inntakssikring og videre.
0 Ukjent
3. Er alle elektriske arbeider/anlegg i boligen utført av en registrert elektroinstallasjonsvirksomhet?
Ja
4. Er det elektriske anlegget utført eller er det foretatt tilleggsarbeider på det elektriske anlegget etter 1.1.1999?
Ja
Eksisterer det samsvarserklæring?
Ukjent
5. Foreligger det kontrollrapport fra offentlig myndighet – Det Lokale Eltilsyn (DLE) eller eventuelt andre tilsvarende kontrollinstanser med avvik som ikke er utbedret eller kontrollen er over 5 år?
Nei
6. Forekommer det ofte at sikringene løses ut?
Nei
7. Har det vært brann, branntilløp eller varmgang (for eksempel termiske skader på deksler, kontaktpunkter eller lignende) i boligens elektriske anlegg?
Nei

Generelt om anlegget

8. Er det tegn til at det har vært termiske skader (tegn på varmgang) på kabler, brytere, downlights, stikkontakter og elektrisk utstyr? Sjekk samtidig tilstanden på elektrisk tilkobling av varmtvannsbereider, jamfør eget punkt under varmtvannstank
Nei
9. Er der synlig defekter på kabler eller er disse ikke tilstrekkelig festet?
Nei

Inntak og sikringskap

10. Er det tegn på at kabelinnføringer og hull i inntak og sikringskap ikke er tette, så langt dette er mulig å sjekke uten å fjerne kapslinger?
Nei
11. Finnes det kursfortegnelse, og er den i samsvar med antall sikringer?
Ja
12. Foreta en helhetsvurdering av det elektriske anlegget, dets alder, allmenne tilstand og fare for liv og helse. Bør det elektriske anlegget ha en utvidet el-kontroll?
Nei

Generell kommentar

Det er foretatt en enkel vurdering av anlegget basert på selgers informasjon og besiktelse av synlige deler i boligen. Undersøkelsen er basert på spørsmål og punkter fra forskriften Tryggere Bolighandel.



FORHOLD SOM ÅPENBART KAN MEDFØRE FARE FOR HELSE, MILJØ OG SIKKERHET

Dette punktet inneholder tydelige og lett synlige forhold ved boligen som åpenbart kan påvirke helse, miljø og sikkerhet, og som bygningssakkyndige har oppdaget. Terskelen for hva som anses som åpenbart er høy, og det utføres ikke undersøkelser med sikte på å avdekke slike forhold. Punktet omfatter ikke skjulte eller ikke-synlige forhold, tekniske vurderinger eller forhold som krever spesialundersøkelser. Forhold vurderes etter byggtknisk forskrift på befaringstidpunktet. Røykvarslere og håndholdt brannslukningsutstyr vurderes etter gjeldende forskrift om brannforebygging.



Helse, miljø og sikkerhet

Vurdering av avvik:

- Åpninger i rekkverk er større enn dagens forskriftskrav til rekkverk i innvendige trapper.
- Det mangler håndløper på vegg i det innvendige trappeløpet.
- Rekkverkshøyder er under dagens forskriftskrav til rekkverk i innvendige trapper.

Konsekvens/tiltak

- Det er ikke krav om utbedring av rekkverkshøyder på innvendige trapper opp til dagens krav.

Arealer, byggetegninger og brannceller

Standard gjeldende fra 01.01.2024

Arealmålinger og arealoppsett er basert på Norsk standard 3940:2023 Areal- og volum-beregninger av bygninger. Arealet gjelder for tidspunktet da boligen ble målt

Hva er måleverdig areal?

Arealet i rommet må ha minst 1,90 m fri høyde over gulvet og minst bredde på 0,60 m. Et loft med skråtak vil for eksempel bare få registrert målbart areal der høyden er minst 1,90 m og bredden minst 0,60 m. Rommet må ha en dør eller luke, og gangbart gulv.

Hva er bruksareal?

$$\text{BRA} = \text{BRA-i} + \text{BRA-e} + \text{BRA-b}$$

Bruksarealet for bygningen er bruttoarealet minus arealet som opptas av yttervegger.

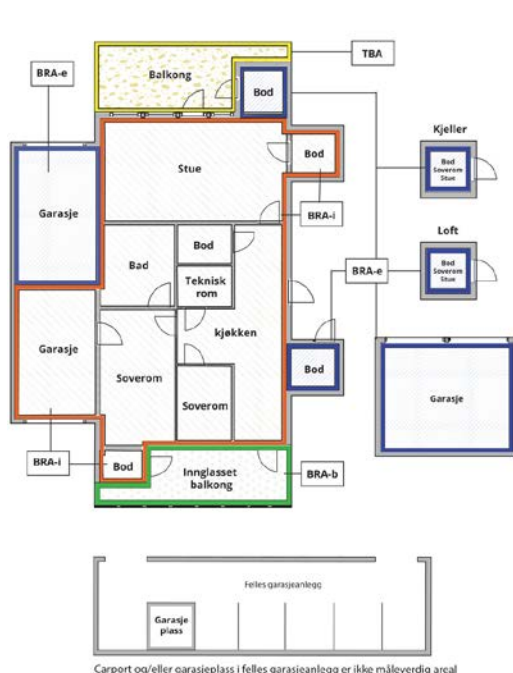

Carport og/eller garasje plass i felles garasjeanlegg er ikke måleverdig areal

Internt bruksareal (BRA-i)	Arealet innenfor boenheten(e)
Eksternt bruksareal (BRA-e)	Arealet av alle rom utenfor boenheten(e) og som tilhører denne, slik som for eksempel bod
Innglasset balkong mv (BRA-b)	Arealet av innglasset balkong, veranda eller altan når denne er tilknyttet boenheten(e)
Terrasse- og balkongareal (TBA)	Arealet av terrasser, åpne balkonger og åpen altan tilknyttet boenheten(e)
Gulvareal (GUA)	Er sum av BRA (bruksareal) og ALH (areal med lav takhøyde). Areal med lav takhøyde (ALH) er ikke måleverdig areal, som skyldes skråtak og lav himlingshøyde. GUA kan opplyses i markedsføring der det er aktuelt for den konkrete boligen og kun sammen med BRA-i, for eksempel der gulvflaten har en verdi og har funksjon ved møblering og bruk av rommene. Ikke innredet areal som kaldloft, måles og oppgis normalt ikke.

Arealet kan ikke alltid fastsettes nøyaktig

Areal kan være komplisert eller umulig å måle opp nøyaktig fordi det er vanskelig å fastslå tykkelsen på innervegger, skjelheter i og utforming av bygningskonstruksjoner som karnapp, buer og vinkler som ikke er rette, åpne rom over flere etasjer og så videre.

Eiendommens markedsverdi kan ikke baseres på en matematisk beregning basert på antall kvadratmeter opplyst i rapporten. Opplysninger om areal kan altså ikke alene benyttes for å beregne eiendommens verdi.

Den bygningsakkyndige kan avdekke eventuelle bruksendringer og avvik i branncelleinndeling

Den bygningsakkyndige ser på byggetegninger hvis de er tilgjengelige og dette er en del av oppdraget, og vurderer bruken av boligen opp mot tegningene. Hvis den bygningsakkyndige avdekker at en bolig ikke ser ut til å være delt opp i brannceller etter kravene i byggeteknisk forskrift på befaringstidspunktet, skal det opplyses om dette.

Reglene om bruksendring og brannceller kan være kompliserte. Søk videre faglige råd om rapporten ikke gir deg svar. Den bygningsakkyndige kan ikke vurdere og svare på alle spørsmål, og kan heller ikke vite om kommunen kan gi unntak for kravene som gjelder. [Vil du vite mer?](#)

Om brannceller

En branncelle er hele eller avgrensede deler av en bygning hvor en brann fritt kan utvikle seg uten at den kan spre seg til andre bygninger eller andre deler av bygningen i løpet av en fastsatt tid.

Om bruksendring

Bruksendring er å endre bruken av et rom fra en tillatt bruk til en annen. Dette kan kreve søknad og tillatelse, for eksempel hvis du endrer et rom fra bod til soverom eller arbeidsrom, eller hvis du endrer en bolig til to separate boliger.

Rom for varig opphold har krav til takhøyde, romstørrelse, rømningsvei og lysforhold som må være oppfylt. Du kan søke kommunen om unntak for kravene, men kan ikke regne med å få unntak for krav som går på helse og sikkerhet, for eksempel krav til rømningsvei.

Bruksendring som krever godkjenning, og som ikke er søkt bruksendret, er ulovlig. Kommunen kan etter plan- og bygningsloven kapittel 32 forfølge overtredelser. Kommunen kan pålegge deg å avslutte den ulovlige bruken, eventuelt å rette eller tilbakeføre rommet til godkjent bruk.

Arealer

Boligbygg med flere boenheter

Etasje	Bruksareal BRA m ²			SUM	Terrasse- og balkongareal (TBA)
	Internt bruksareal (BRA-i)	Eksternt bruksareal (BRA-e)	Innglasset balkong (BRA-b)		
Loft	24			24	
2.Etasje	64			64	
1.Etasje		5		5	
Kjeller		4		4	
SUM	88	9			
SUM BRA	97				

Romfordeling

Etasje	Internt bruksareal (BRA-i)	Eksternt bruksareal (BRA-e)	Innglasset balkong (BRA-b)
Loft	Trapperom - 3.9m ² , gang - 4.1m ² , bad - 4.3m ² , kontor/gjesterom 8.9m ²		
2.Etasje	Entré - 7.8m ² , bad - 2.5m ² , stue/kjøkken - 31.8m ² , soverom - 13.5m ² , soverom - 6.5m ²		
1.Etasje		Utvendig bod - 5.2m ²	
Kjeller		Bod - 4m ²	

Kommentar

Arealet oppgitt bak rombenevnelse er ca. og avvik kan forekomme. Arealene kan ikke summeres for å kontrollere BRA da innervegger, sjakter.mm er ikke medregnet i disse arealene.Det er bruken av rommet på befaringstidspunktet som avgjør hvordan det skal kategoriseres. Bruk i strid med byggt teknisk forskrift og/eller manglende godkjenning for den aktuelle bruken vil ikke ha betydning for takstmannens valg.

Lovlighet

Byggetegninger

Det foreligger godkjente og byggemeldte tegninger, men det er avvik fra disse.

Kommentar: Siste tilgjengelige tegninger er datert 1995.

Det som er benevnt som 1 kontor/gjesterom er vist som 2 rom på tegning fra 1995; 1 arbeidsrom/gjesterom og 1 arbeidsrom. I 2 etasje er det som i dag er det minste soverommet vist som kjøkken.

Nyere håndverkstjenester

Er det ifølge eier utført håndverkstjenester på boligen siste 5 år?

Ja Nei

Befarings - og eiendomsopplysninger

Befaring

Dato	Til stede	Rolle
10.4.2026	Daniel Ulvatn	Takstingeniør

Matrikkeldata

Kommune	gnr.	bnr.	fnr.	snr.	Areal	Kilde	Eieforhold
4601 BERGEN	168	700		3	0 m ²	IKKE OPPGITT (Ambita)	Ikke relevant

Adresse

Christinegård 8

Hjemmelshaver

Nordnes Christer Michael

Eiendomsopplysninger

Beliggenhet

Christinegård 8 ligger i et etablert boligområde i Sandviken. Området består hovedsakelig av eldre villa og småhusbebyggelse, og har et særpreget og rolig bomiljø.

Det er kort vei til dagligvarebutikker, skole og barnehage i nrområdet, samt til servicetilbud i Sandviken og Bergen sentrum. Gode bussforbindelser langs Sandviksveien gir enkel adkomst til sentrum og videre mot Åsane.

Adkomstvei

Eiendommen har adkomst via offentlig gate.

Tilknytning vann

Eiendommen er tilknyttet offentlig vannforsyning via private stikkledninger.

Tilknytning avløp

Eiendommen er tilknyttet offentlig avløpsnett via private stikkledninger.

Kilder og vedlegg

Dokumenter

Beskrivelse	Dato	Kommentar	Status	Sider	Vedlagt
Egenerklærings skjema	07.04.2026		Gjennomgått		Nei
Kommunalinformasjon	18.04.2026		Gjennomgått		Nei
Forretningsførerinfo	18.04.2026		Gjennomgått		Nei

Revisjoner

Versjon	Ny versjon	Kommentar
1	22.04.2026	
2	24.04.2026	
3	26.04.2026	

For gyldighet på rapporten se forside

Tilstandsrapportens avgrensninger

Forutsetninger

Struktur og referansenivå

Rapporten beskriver avvik, det vil si en tilstand som er dårligere enn referansenivået. Positive sider ved boligen, ut over det som kommer frem av tilstandsgradene, blir normalt ikke fremhevet.

Rapporten baserer seg på krav i forskrift til avhendingslova (tryggere bolighandel). For valg av tilstandsgrad blir NS 3600:2018 (teknisk tilstandsanalyse ved omsetning av bolig) lagt til grunn.

Bygningssakkyndig er ikke ansvarlig for tilbakeholdt eller uriktig informasjon, som har betydning for tilstandsvurderingen.

Presiseringer

Anslag på utbedringskostnader er sjablongmessig, og må ikke forveksles med en konkret vurdering eller tilbud fra entreprenør eller håndverker. Anslaget vil også avhenge av personlige preferanser og markedspris på materialer og tjenesteyter.

Tilstandsrapporten gjelder hovedbygget og tilleggsbygninger som den bygningssakkyndige anser at har nær tilknytning til funksjon som bolig.

Avvik er vurdert mot regler som gjaldt da boligen ble oppført, med mindre annet er spesifisert i forskrift til avhendingslova, eller gjeldende versjon av NS 3600.

Hulltaking ved våtrom, i rom under terreng eller andre bygningsdeler, krever eiers samtykke.

Befaring begrenses til visuelle observasjoner av tilgjengelige flater. Den bygningssakkyndige gjør ikke fysiske inngrep for å avdekke avvik, utover det som er beskrevet i forskrift til avhendingslova. Rapporten gir ingen garanti for at det ikke finnes skjulte feil eller mangler.

Flater som er skjult av snø eller på annen måte utilgjengelig, blir ikke kontrollert. Det blir ikke utført funksjonsprøving av bygningsdeler, med mindre dette kommer frem av forskrift til avhendingslova. Hvis det ikke er sikkerhetsmessig forsvarlig, vil ikke bygningssakkyndig undersøke taket fra utsiden.

Boligens tilbehør, hvite- og brunevarer og annet inventar, blir ikke vurdert. Dette gjelder også integrert tilbehør.

Stikkprøvetakninger er tilfeldig utvalgt, og kan innebære kontroll under overflaten med et spisst redskap eller lignende.

Uttrykk og definisjoner

Referansenivå: Kravet til bygningsdelen eller rommet på søknadstidspunktet.

Tilstand: Byggverkets eller bygningsdelens tekniske, funksjonelle eller estetiske status på et gitt tidspunkt.

Symptom: Forhold som gir indikasjon på hvilken tilstand et byggverk eller en bygningsdel befinner seg i. Benyttes ved beskrivelse av avvik og alder.

Skadegjører: I hovedsak råte, sopp og skadedyr.

Fuktsøk: Overflatesøk med egnet søkeutstyr som fuktindikator eller visuelle observasjoner.

Fuktmåling: Måling av fuktinnhold i materiale eller i bakenforliggende konstruksjon ved bruk av egnet måleutstyr, blant annet hammerelektrode

og pigger.

Hulltaking: Boring av hull for inspeksjon og fuktmåling i risikoutsatte konstruksjoner.

Normal slitasjegrad: Forventet slitasje av materiale i overflaten, basert på enkle, visuelle observasjoner. Kan vurderes sammen med bygningsdelens alder.

Areal

Areal fastsettes etter forskrift til avhendingslova og gjeldende versjon av NS 3940 (areal- og volumberegninger av bygninger).

Et rom kan være i strid med teknisk forskrift og mangle godkjenning hos kommunen for den aktuelle bruken, uten at dette får betydning for om arealet måles og oppgis i tilstandsrapporten. Når arealet måles tas det ikke hensyn til om arealet er lovlig oppført eller om bruken er lovlig, bruksendringer, lysforhold eller andre sikkerhetsmangler.

Rom som ligger utenfor boenheten, som eier har påvist eller opplyst at tilhører boenheten, er oppmålt og inkludert i BRA-e. Det er ikke fremvist dokumentasjon på at rommet tilhører boenheten, med mindre dette er angitt særskilt. Rom utenfor boenheten kan omdisponeres av borettslaget/sameiet, og dette kan påvirke boligens BRA-e.

Opplysninger om areal kan ikke alene benyttes for beregning av markedsverdi.

Personvern

Tilstandsrapporten er utarbeidet som en del av Fremtind Forsikring AS sitt takstkonsept. Fremtind Forsikring AS, iVerdi AS, takstforetaket og andre relevante interessenter benytter personopplysninger fra tilstandsrapporten for analyse- og statistikkformål, utvikling og drift av produkter og tjenester i takstbransjen og boligomsetningen. Fremtind Forsikring AS, iVerdi AS og takstforetaket, følger til enhver tid gjeldende personvernlovgivning.



Selgers egenerklæring

Egenerklæringen er boligselgers egen beskrivelse av tilstanden til boligen. Her kan du finne viktige opplysninger som du som kjøper bør vite om før du bestemmer deg for et eventuelt kjøp. Har du spørsmål til egenerklæringen kan du snakke med megleren som står for salget.

Selgere

Christer Michael Nordnes

Dzudera Cechanaviciute Glesne

Boligen

- ◆ Boligen ble kjøpt 2011
- ◆ Selger har bodd i boligen de 12 siste månedene
- ◆ Boligselger har kjøpt boligselgerforsikring

Christinegård 8

5037 Bergen

4601-168/700/0/3



Våtrom, tak og fasade

1. Vet du om det er, eller har vært, feil eller skader på bad/våtrom?

♦ Ja

Ikke som vi kjenner til i seksjon 3. Felles vaskekjeller, primært disponert av seksjon 1 og 2, hadde en lekkasje i avløpsrør fra vaskemaskin i 2016. Dette ble umiddelbart utbedret.

Er det gjort tiltak, eller er feilen/skaden utbedret?

♦ Ja

Ufaglært arbeid:

1.

Hvilket år ble jobben fullført?: 2016

Beskrivelse av arbeidet: Reperasjon ble gjennomført av daværende eier av seksjon 1, med tidligere fagbrev som rørlegger. Vegg åpnet, Avløpsrør utbedret, tørket, avfuktet. Vegg senere lukket. Ny linoleum lagt i vaskekjeller

2. Vet du om det er gjort arbeid på bad eller våtrom, enten av deg eller tidligere eiere?

♦ Ja

Faglært arbeid:

1.

Hvilket år ble jobben fullført?: 2015

Firmanavn: Raitis Are

Beskrivelse av arbeidet: Renovert bad/vaskerom i loftsetasje. Membran, flislegging, våtromsmaling, montering av baderomsmøbler og dusjvegger

Ufaglært arbeid:

1.

Hvilket år ble jobben fullført?: 2011

Beskrivelse av arbeidet: Flislagt bad i hovedetasje. Foretatt av daværende eier, Tom Nordnes med fagbrev som rørlegger.

Vet du om tettesjikt, membran eller sluk ble fornyet eller oppgradert?

♦ Ja

Spesifiser hva som er gjort med henholdsvis membran, tettesjikt og sluk

Membran på bad i hovedetasje ble oppgradert i 2011. Foretatt av daværende eier, Tom Nordnes med fagbrev som rørlegger.

Membran på bad i loftsetasje ble oppgradert. Gjennomført av Raitis Are, og kontrollert/godkjent av rørlegger før flislegging

3. Vet du om det finnes dokumentasjon på hvordan bad/våtrom er bygget opp?

♦ Ja



4. Vet du om det er, eller har vært, vannlekkasje eller andre typer feil eller skader på tak, yttervegg, vinduer, dører, garasje, tilleggsbygninger eller lignende?

♦ Ja

Noe deformasjon i takplater på soverom i hovedetasje indikerer tidligere kontakt med vann/fuktighet, men området er tørt. Deformasjon har vært siden kjøp av leilighet i 2011 og har ikke forverret seg. Området ligger under kryploft i loftsetasje. Eier har undersøkt i kryploft, men ingen fuktighet eller lekkasje synlig. Takstein på bolig ble i sin helhet skiftet i 2009, men eier er ikke kjent med om dette skyldtes en tidligere lekkasje i gammelt tak.

Er det gjort tiltak, eller er feilen/skaden utbedret?

♦ Nei, ikke som jeg kjenner til

5. Vet du om det er, eller har vært, feil eller skader på vinduene, som for eksempel kondens, fuktskader eller vanninntrengning? Eller er noen av vinduene i boligen punktert?

♦ Ja

Fuktskader på noen velux vinduer i loftsetasje.

Er det gjort tiltak, eller er feilen/skaden utbedret?

♦ Nei, ikke som jeg kjenner til

6. Vet du om det er, eller har vært, skjevheter eller setningsskader i boligen, støttemur, terrasse eller lignende?

♦ Nei, ikke som jeg kjenner til

Drenering, fukt og lekkasje

7. Vet du om det er, eller har vært, fukt, råte eller vanninntrengning i underetasje, kjeller eller krypkjeller?

♦ Ja

Mindre fuktmerker på bakvegg i kjellerbod.

Er det gjort tiltak, eller er feilen/skaden utbedret?

♦ Nei, ikke som jeg kjenner til

8. Vet du om det er, eller har vært, fukt, sopp eller råteskader i boligen/sameiet/borettslaget?

♦ Nei, ikke som jeg kjenner til

9. Vet du om det er eller har vært skadedyr eller sjenerende insekter i egen enhet eller i sameiet/borettslagets fellesarealer eller i andres enheter?

♦ Nei, ikke som jeg kjenner til

Tekniske installasjoner

10. Vet du om det er, eller har vært, feil på vann- eller avløpsanlegg?

♦ Nei, ikke som jeg kjenner til

11. Vet du om det er gjort arbeid på vann og avløp, enten av deg eller tidligere eiere?

♦ Ja



Faglært arbeid:

1.

Hvilket år ble jobben fullført?: 2021

Firmanavn: Helges Maskinstasjon AS

Beskrivelse av arbeidet: Lagt ny vannledning fra hovedledning Christinegård. Initiert av Christinegård 6. Ny vannledning fra hovedledning, gjennom Christinegård 6 og koblet til eksisterende rørsystem i Christinegård 8

12. Vet du om det er, eller har vært, feil eller skader knyttet til sentralfyr, radiator, ventilasjon, varmpumpe, kjøkkenvifte, baderomsvifte eller andre installasjoner?

♦ **Nei, ikke som jeg kjenner til**

13. Vet du om det er gjort arbeid på sentralfyr, radiator, ventilasjon, varmpumpe eller andre installasjoner, enten av deg eller tidligere eiere?

♦ **Nei, ikke som jeg kjenner til**

14. Vet du om det er, eller har vært, feil eller skader knyttet til ildsted eller pipe?

♦ **Nei, ikke som jeg kjenner til**

15. Vet du om det er gjort arbeid på ildsted eller pipe, enten av deg eller tidligere eiere?

♦ **Ja**

Ufaglært arbeid:

1. **Hvilket år ble jobben fullført?:** 2011

Beskrivelse av arbeidet: Tatt bort ildsteder i hele bygget og lukket piper.

16. Vet du om det er, eller har vært, feil eller skader på det elektriske anlegget?

♦ **Nei, ikke som jeg kjenner til**

17. Vet du om det er gjort arbeid på det elektriske anlegget, enten av deg eller tidligere eiere?

♦ **Nei, ikke som jeg kjenner til**

Eiendommen og omgivelsene

18. Vet du om bruken av eiendommen eller området rundt kan endres av foreslåtte eller vedtatte reguleringsplaner, nabovarsel, offentlige vedtak eller lignende?

♦ **Nei, ikke som jeg kjenner til**

19. Vet du om det finnes kommunale pålegg, heftelser eller krav knyttet til eiendommen eller boligen?

♦ **Nei, ikke som jeg kjenner til**

20. Vet du om boligen eller eiendommen har blitt endret eller bygget ut etter opprinnelig byggeår, enten av deg eller tidligere eiere?

♦ **Ja**

Utebod satt opp i bakgård

Er tiltaket godkjent av kommunen?



♦ **Nei, ikke som jeg kjenner til**

21. Vet du om det mangler midlertidige brukstillatelser eller ferdigattester fra kommunen?

♦ **Nei, ikke som jeg kjenner til**

22. Vet du om det har vært flom, ras, skred eller lignende på eiendommen, eller om den ligger i et fareområde?

♦ **Nei, ikke som jeg kjenner til**

23. Har eiendommen utleiedel, for eksempel en leilighet, hybel eller lignende?

♦ **Nei, ikke som jeg kjenner til**

24. Vet du om det er gjort radonmåling på eiendommen, enten av deg eller tidligere eiere?

♦ **Nei, ikke som jeg kjenner til**

25. Vet du om det finnes skaderapporter, tilstandsvurderinger, boligsalgsrapporter eller om det er utført målinger for boligen?

♦ **Nei, ikke som jeg kjenner til**

26. Vet du om noe i nabolaget som kan være plagsomt eller ubehagelig for kjøperen?

♦ **Nei, ikke som jeg kjenner til**

27. Vet du om du selv eller sameiet/borettslaget/laget/selskapet er innblandet i uenigheter eller konflikter rundt eiendommen?

♦ **Nei, ikke som jeg kjenner til**

28. Vet du om det finnes planer, vedtak eller forslag som kan føre til økte utgifter, som festeavgift, fellesutgifter, fellesgjeld eller kommunale avgifter?

♦ **Ja**

Hoveddriveren til felleskostnadene er husforsikring. Prisøkning på forsikring gir grunnlag for økning av felleskostnader. Ny total felleskostnad er til vurdering og vil bli fastsatt i ekstraordinært sameiemøte i juli 2025

Generelt

29. Har boligen garasje eller øvrige tilleggsbygninger?

♦ **Nei, ikke som jeg kjenner til**

30. Vet du om det er gjort arbeid på eiendommen som ikke er nevnt i de andre spørsmålene?

♦ **Ja**

Faglært arbeid:

1.

Hvilket år ble jobben fullført?: 2019

Firmanavn: Byggfix Dobiuc

Beskrivelse av arbeidet: Skiftet fasade på veggen mot sør, nye vinduer fra Johnsen glass på sørveggen i stue og hovedsoverom

31. Vet du om det er, eller har vært, feil på tilbehør som følger med eiendommen?



♦ **Nei, ikke som jeg kjenner til**

32. Er det bestilt Norgespris på strøm?

Ja. Norgespris er en statlig ordning som gir husholdninger tilbud om strøm til fast pris på 50 øre pr. kilowatttime (prisen gjelder frem til 31. Desember 2026). Ordningen gjelder både boliger og fritidsboliger. Når en bolig med Norgespris bytter eier, vil ny eier fortsatt være bundet til Norgespris ut bindingstiden. Les mer på Regjeringens nettsider.

33. Har du andre opplysninger om boligen eller eiendommen, utover det du har svart?

♦ **Ja**

Det er vedtektsfestet disposisjonsrett på deler av uteområdene av fellesarealet tilknyttet eiendommen. Seksjon 3 disponerer utebod og markterrasse på baksiden av boligen, sammen med seksjon 2. Seksjon 1 disponerer markterrasse og uteområde i forkant av bolig.



Bolig selges med boligselgerforsikring

Selger har kjøpt Fremtind boligselgerforsikring.

Boligselgerforsikringen dekker mangler som selger er ansvarlig for etter avhendingsloven, med de unntakene som følger av forsikringsvilkårene.

Hvis du oppdager noe du mener kan være en mangel, må du reklamere til Fremtind innen to måneder etter at du oppdaget, eller burde oppdaget, forholdet. Dette gjør du på fremtind.no.

Husk at du som kjøper ikke må begynne å utbedre forholdet før du har fått svar på reklamasjonen. Da kan du som kjøper miste retten til å reklamere over forholdet. Du har likevel en plikt til å begrense en eventuell skade - for eksempel ved å tørke opp vannsøl etter en vannlekkasje og sørge for at lekkasjen stopper.



Adresse

Christinegård 8, 5037 BERGEN

Dato for energimerking

27.04.2026

Merkenummer

Energiattest-2026-287413

Bygningskategori

Småhus

Bygningsnummer

139330080

Gårdsnummer

168

Bruksnummer

700

Seksjonsnummer

3

Bruksenhetsnummer

H0201

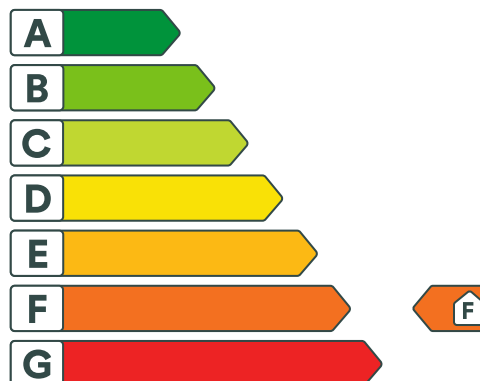

Energikarakteren

Energikarakteren angir hvor energieffektiv boligen er, inkludert oppvarmingsanlegget. Energikarakteren er beregnet ut fra den typiske energibruken for boligtypen. Beregningene er gjort ut fra normal bruk ved et gjennomsnittlig klima. Det er boligens energimessige standard og ikke bruken som bestemmer energikarakteren. Boligdata i denne attesten er beregnet ut fra opplysninger som er gitt av boligeier. Der opplysninger ikke er oppgitt, brukes typiske standardverdier for den aktuelle bygningstypen.



Boliginformasjon

Byggeår

1932

Bygningstype

Tomannsbolig vertikal delt

Bruksareal

88,0 m²

Oppvarmet bruksareal

88,0 m²

Oppvarmet etasje

2

Bygningsmateriale

Tre

Oppvarming

Elektrisitet, Varmepumpe

Ventilasjon

Mekanisk avtrekk



Energi

Beregnet vektet levert energi i normert klima er et nøkkeltall for å vurdere en bygnings energieffektivitet, der ulike energibærere (strøm, fjernvarme, varmepumpe) vektet ulikt.

Beregnet vektet levert energi i normert klima

Pr. KVM pr. år

332,20 kWh/m²

Beregnet levert energi i lokalt klima

Pr. KVM pr. år

316,46 kWh/m²

Totalt levert pr. år

27 848 kWh



Christinegård 8, 5037 BERGEN



Detaljering

Bygningsform Nei	Vegger Nei
Vindu Nei	Gulv Nei
Takkonstruksjon Nei	Ytterdører Nei
Energibruk Nei	Lekkasjetall Nei
Solceller Nei	



Christinegård 8, 5037 BERGEN



Tiltak

Tiltak på elektriske anlegg

Tiltak 1: Temperatur- og tidsstyring av panelovner

Evt. eldre elektriske varmeovner uten termostat skiftes ut med nye termostatregulerte ovner med tidsstyring, eller det ettermonteres termostat / spareplugg på eksisterende ovn. Dersom mange ovner skiftes ut bør det vurderes et system hvor temperatur og tidsinnstillinger i ulike rom i boligen styres fra en sentral enhet.

Brukertiltak

Tiltak 2: Luft kort og effektivt

Ikke la vinduer stå på gløtt over lengre tid. Luft heller kort og effektivt, da får du raskt skifta lufta i rommet og du unngår nedkjøling av gulv, tak og vegger.

Tiltak 3: Redusér innetemperaturen

Ha en moderat innetemperatur, for hver grad temperatursenkning reduseres oppvarmingsbehovet med 5 %. Mennesker er også varmekilder; jo flere gjester – desto større grunn til å dempe varmen. Ha lavere temperatur i rom som brukes sjelden eller bare deler av døgnet. Monter tetningslister rundt trekkfulle vinduer og dører (kan sjekkes ved bruk av myggspiral/røyk eller stearinlys). Sett ikke møbler foran varmeovner, det hindrer varmen i å sirkulere. Trekk for gardiner og persienner om kvelden, det reduserer varmetap gjennom vinduene.

Tiltak 4: Bruk varmtvann fornuftig

Bytt til sparedusj hvis du ikke har. For å finne ut om du bør bytte til sparedusj eller allerede har sparedusj kan du ta tiden på fylling av ei vaskebøtte; nye sparedusjer har et forbruk på kun 9 liter per minutt. Ta dusj i stedet for karbad. Skift pakning på dryppende kraner. Dersom varmtvannsberederen har nok kapasitet kan temperaturen i berederen reduseres til 70gr.

Tiltak 5: Følg med på energibruken i boligen

Gjør det til en vane å følge med energiforbruket. Les av måleren månedlig eller oftere for å være bevisst energibruken. Ca halvparten av boligens energibruk går til oppvarming.

Tiltak 6: Vask med fulle maskiner

Fyll opp vaske- og oppvaskmaskinen før bruk. De fleste maskiner bruker like mye energi enten de er fulle eller ikke.

Tiltak 7: Slå av lyset og bruk sparepærer

Slå av lys i rom som ikke er i bruk. Utnytt dagslyset. Bruk sparepærer, spesielt til utelys og rom som er kalde eller bare delvis oppvarmet.

Tiltak 8: Tiltak utendørs

Monter urbryter (koblingsur) på motorvarmeren slik at den ikke står på mer enn nødvendig. Skift til sparepærer. Sparepærer på 5, 7, 11, 15, og 20 W tilsvarer glødelamper på henholdsvis 25, 40, 60, 75 og 100 W, og de varer dessuten lenger, 8.000-15.000 timer mot 1.000-2.500 timer for glødelamper. Det kan monteres fotocelle på utebelysningen slik at det automatisk går av/på etter dagslyset/mørket. Eller det kan monteres bevegelsessensor slik at lyset kun går på ved bevegelse og slås av automatisk etter forhåndsinnstilt tid. For snøsmelteanlegg som kun er manuelt styrt av/på eller ift. lufttemperatur kan det installeres automatikk slik at snøsmelteanlegget både er temperatur- og nedbørsstyrt dvs. når det registreres nedbør og kulde samtidig.

Tiltak 9: Spar strøm på kjøkkenet

Ikke la vannet renne når du vasker opp eller skyller. Bruk kjeler med plan bunn som passer til platen, bruk lokk, kok ikke opp mer vann enn nødvendig og slå ned varmen når det har begynt å koke. Slå av kjøkkenventilatoren når det ikke lenger er behov. Bruk av microbølgeovn til mindre mengder mat er langt mer energisparende enn komfyren. Tin frossenmat i kjøleskapet. Kjøøl - og frys skal avrimes ved behov for å hindre unødvendig energibruk og for høy temperatur inne i skapet / boksen (nye kjølekap har ofte automatisk avriming). Fjern støv på kjøleribber og kompressor på baksiden. Slå av kaffetraker når kaffen er ferdig traktet og bruk termos. Oppvaskmaskinen har innebygde varmelementer for oppvarming av vann og skal kobles til kaldvannet, kobles den til varmtvannet øker energibruken med 20 - 40 % samtidig som enkelte vaske - og skylleprosesser foregår i feil temperatur.

Tiltak 10: Velg hvitevarer med lavt forbruk

Når du skal kjøpe nye hvitevarer så velg et produkt med lavt strømforbruk. Produktene deles inn i energiklasser fra A til G, hvor A er det minst energikrevende. Mange produsenter tilbyr nå varer som går ekstra langt i å være energieffektive. A+ og det enda bedre A++ er merkinger som har kommet for å skille de gode fra de ekstra gode produktene.

Tiltak 11: Slå el.apparater helt av

Elektriske apparater som har stand-by modus trekker strøm selv når de ikke er i bruk, og må derfor slås helt av.

Bygningsmessige tiltak

Tiltak 12: Randsoneisolering av etasjeskillere

Kald trekk i randsonen av trebjelkelag kan utbedres ved å isolere bjelkelaget i randsonen. Utvendig kan man forsøke å tette vindsperra nederst på utsiden av vegg.

Tiltak 13: Termografering og tetthetsprøving

Bygningens lufttetthet kan måles ved hjelp av metode for tetthetsmåling av hele eller deler av bygget. Termografering kan også benyttes for å kartlegge varmetap og lekkasjepunkter. Metodene krever spesialutstyr og spesialkompetanse og må utføres av fagfolk.

Tiltak 14: Etterisolering av yttervegg

Yttervegg etterisoleres. Metode avhenger av dagens løsning. For å sjekke vindtetting av yttervegg anbefales termografering og tetthetsprøving.

Tiltak 15: Montering tetningslister

Luftlekkasjer mellom karm og ramme på vinduer og mellom karm og dørblad kan reduseres ved montering av tetningslister. Lister i silikon- eller EPDM-gummi gir beste resultat.

Tiltak på luftbehandlingsanlegg

Tiltak 16: Installere ventilasjonsanlegg med varmegjenvinner til erstatning for mekanisk ventilasjon

Boligen har mekanisk ventilasjon, dvs. at luftutskiftning (medfølgende varmetap) skjer uten varmegjenvinning. Det kan vurderes å installere et balansert ventilasjonsanlegg, som gir varmegjenvinning fra avkastluften. Nytt anlegg med både ur- og mengdestyring vil gi muligheter for behovsstyring og dermed energisparing. Ventilasjonsanlegget kan ha et vannbårent eller elektrisk varmebatteri.

Tiltak 17: Montere urstyring på avtrekksvifter / ventilasjonsanlegg

Det bør undersøkes hvorvidt ventilasjonsanlegget har mulighet for trinnvis regulering av luftmengden (1,2,3 eller max/normal/min) og evt. styring tilknyttet denne funksjonen. Det bør evt. ettermonteres et ukesur som styrer luftmengdene avhengig av brukstiden. For boliger bør ikke ventilasjonen stoppes når boligen ikke er i bruk, men det bør være en minsteventilasjon på ca 0,2 l/s pr. m².

Tiltak utendørs

Tiltak 18: Skifte til sparepærer på utebelysning

Sparepærer på 5, 7, 11, 15, og 20 W tilsvarer glødelamper på henholdsvis 25, 40, 60, 75 og 100 W. Sparepærer gir like mye lys som vanlige glødelamper, men bruker bare rundt 20% av energien. De varer dessuten lenger, 8.000-15.000 timer mot 1.000 - 2.500 timer for glødelamper.

Tiltak 19: Montere urbryter på motorvarmer

Det monteres urbryter (koblingsur) på motorvarmeren slik at den ikke står på mer enn nødvendig.

Tiltak 20: Montere automatikk på utebelysning

Det kan monteres fotocelle på utebelysningen slik at det automatisk går av/på etter dagslyset/mørket. Eller det kan monteres bevegelsessensor slik at lyset kun går på ved bevegelse og slås av automatisk etter forhåndsinnstilt tid.

Tiltak 21: Termostat- og nedbørsstyring av snøsmelteanlegg

Snøsmelteanlegget er kun manuelt styrt, eller styres kun etter lufttemperatur. Det installeres automatikk slik at snøsmelteanlegget både er temperatur- og nedbørsstyrt. Det kan være i form av en temperatur- og snøføler i bakken, med temperatur - og fuktføler i luften. Snøsmelteanlegget aktiveres kun ved behov dvs. når det registreres nedbør og kulde samtidig.



Om grunnlaget for energimerket

Enova er ansvarlig for energimerkeordningen. Energimerket beregnes på grunnlag av oppgitte opplysninger om boligen. For informasjon som ikke er oppgitt, brukes typiske standardverdier for den aktuelle bygningstypen fra tidsperioden den ble bygd i. Beregningsmetodene for energikarakteren baserer seg på NS 3031.

<https://www.enova.no/energimerking>



Spørsmål om energiattesten

Spørsmål om energiattesten, energimerkeordningen eller gjennomføring av energieffektivisering og tilskuddsordninger kan rettes til Enova Svarer.

For ytterligere råd og veiledning om effektiv energibruk se våre nettsider.

<https://www.enova.no>

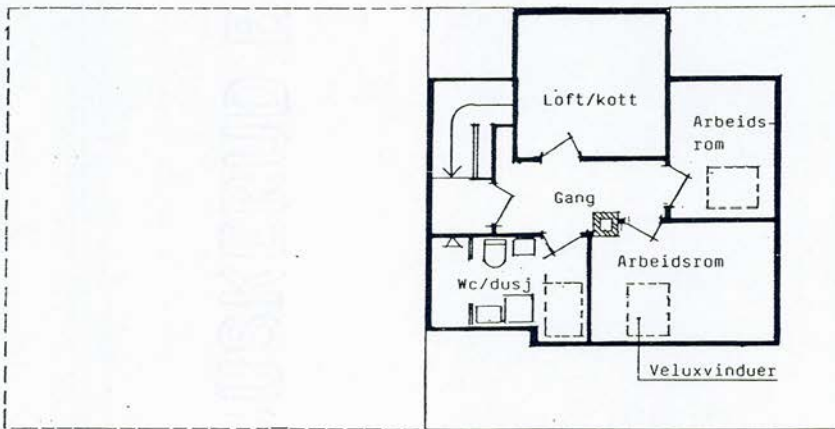

PLAN LOFT - SEKSJON 3

Målestokk 1:100

CHRISTINEGÅRDEN 8 - GNR. 168, BNR. 700. - PLAN 2. ET. - SEKSJON 3 BL. 04

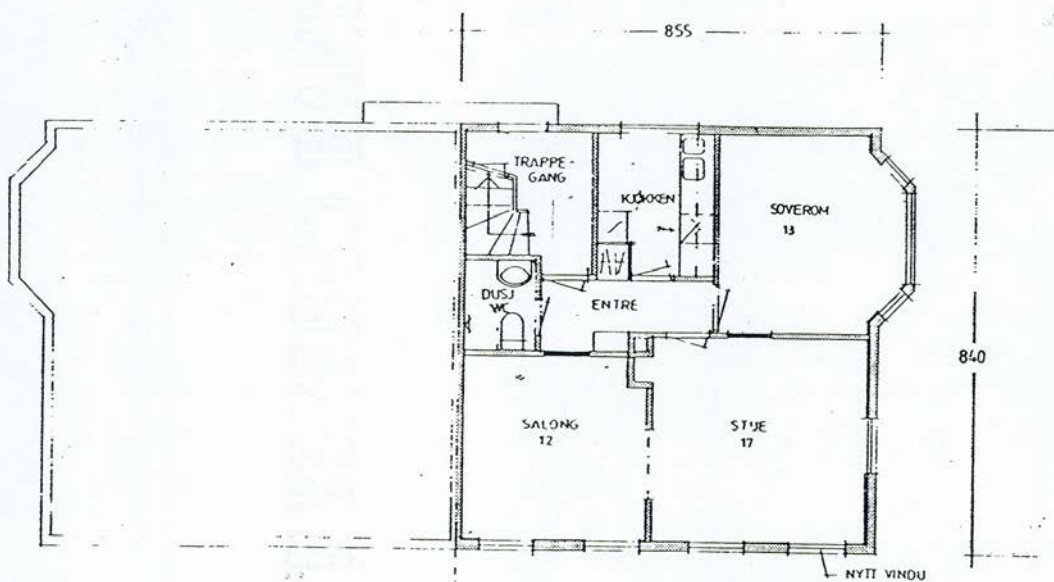

PLAN 2. ETASJE - SEKSJON 3

Målestokk 1:100

BYGNINGSCHFENS KONTOR
BYGNINGSINSPEKTØREN

MOITAT
26 APR. 1932
BYGNINGSINSP.

Til helseraadets ordfører.

Herved meddeles at den av hr. *Op Christinggaard* under *3/9* 1931.
anmeldte *2 Stk. 2 etasjes træbygninger Christinggaard nr. 6-8.*
er færdig til indflytning.

Man vil herved forespørre om det i bglvs. § 142, 4 foreskrevne sam-
tykke til indflytning vil bli git.

Bergen den *26 april* 1932. *J. C. Thorsen*
Bygningsinspektøren
Nordre Distrikt

Hr. Bygningsinspektøren i Bergen.

Eiendommen *Christinggaard* nr. *6-8* er undersøkt.
Der kan *-* gies tillatelse til indflytning.

Bergens helseraad den *28/4* 1932. *W. Jensen*
ordfører.

Løpe-nr. Gjenpart.

Attest.

Herved bevidnes vedkommende eiendom nr. 8. Christinegård
at det av hr. Jørgen Skulstad under 30/5 1934. anmeldte
arbeide er lovlig, saavidt angaar:
Forandret kjellerens indredning og indredet
leilighet.

Bygningschefen i Bergen den 14. december 1934.

Gebyr til bykassen kr. 20,00
betalt

Bygningschefens kontor den
for bygningschefen

Bygningsinspektøren
Berøre Distrikt

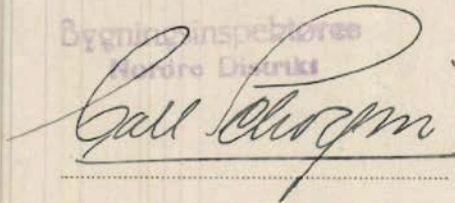

PROTOKOLL

Ordinært Sameiermøte (årsmøte)
i Boligsameiet Christinegården 8
ble avholdt tirsdag 24. mars 2026, kl 19:30
i seksjon 2, Christinegård 8, 5037 Bergen

Innhold:

1. Konstituering
2. Valg av styreleder og styre
3. Innkomne forslag

PROTOKOLL

Ordinært sameiermøte i Boligsameiet Christinegården 8 ble avholdt 24. mars 2026, kl. 19:30 i seksjon 2, Christinegård 8, 5037 Bergen

Møtet ble åpnet av: Christer Michael Nordnes
Tilstede: Christer Michael Nordnes, Janne Garvik og Åsne Fjellsbø.
(De 3 tilstedeværende representerer de 3 seksjonseierne i sameiet)

Den oppsatte sakslisten ble godkjent.

Til behandling forelå:

1. Konstituering

a. Valg av møteleder

Som møteleder ble foreslått:

Christer Michael Nordnes

Vedtak: Enstemmig godkjent

b. En person til å underskrive protokoll sammen med møteleder

Foreslått ble:

Åsne Fjellsbø

Vedtak: Enstemmig godkjent

c. Spørsmål om møtet er lovlig kalt inn

Det ble foreslått å godkjenne den måte sameiermøtet var innkalt på og erklære denne for lovlig satt.

Vedtak: Enstemmig godkjent

2. Valg av Styreleder og Styre

a. Valg av styreleder

Det ble informert om at seksjon 3 vil bli lagt ut for salg, og at Christer Nordnes vil fratre sin rolle som styreleder når salg er gjennomført. Avtalt at det settes opp ekstraordinært sameiermøte når ny seksjonseier er på plass, for å gjennomføre nytt valg av styreleder

Som styreleder ble foreslått:

Christer Michael Nordnes

Vedtak: Enstemmig valgt

b. Valg av 2 styremedlemmer

Dzudera Glesne har fratrudd sin rolle som styremedlem etter salg av seksjon 2, september 2025. Janne Garvik, som ny seksjonseier av seksjon 2, inntreer som nytt styremedlem

Som styremedlemmer ble foreslått:

Janne Garvik og Åsne Fjellsbø

Vedtak: Enstemmig valgt

3. Innkomne forslag

a. Økonomi

Regnskap for 2025 ble gjennomgått og godkjent.

Det antas en ytterlig generell økning av forsikringskostnader i 2026, og at dette kan innebære en endring i seksjonenes felleskostnader for å dekke ny pris på forsikring.

Det ble vedtatt at sameiet vurderer justeringsbehov når ny faktura på forsikring foreligger, og at dette godkjennes i et ekstraordinært sameiemøte.

Vedtak: Enstemmig godkjent

b. Vedlikehold av sameiet

Det ble foreslått å gjennomføre vedlikehold av metallport og metallgjerde i inngangspartiet til boligen, gjennomføre vedlikehold og murpussing på mur langs trappene utenfor seksjon 1 og opp til bakgård, samt sette opp et hekkskille langs fellesområdet mot Christinegård 10. Kostnadene på dette vedlikeholdet fordeles iht sameiebrøken. Det ble foreslått at dette gjennomføres som dugnad i sameiet. Styret kaller inn til dette.

Vedtak: Enstemmig godkjent

Sameiermøtet ble hevet kl. 20:30.

Protokollen er godkjent av undertegnede.

Christer Michael Nordnes
Møteleder



Åsne Fjellsbø
Protokollvitne



VEDTEKTER FOR BOLIGSAMEIET CHRISTINEGÅRDEN 8

§1 Navn

Sameiets navn er Boligsameiet CHRISTINEGÅRDEN 8.

§2 Hva sameiet omfatter

Sameiet består av de 3 respektive bruksenheter (seksjoner) i eiendommen Gnr. 168 Bnr. 700 i Bergen Kommune, leilighet/ seksjon 1-3.

Den enkelte sameier har eiendomsrett til en ideell andel av hele eiendommen, samt enerett til bruk av den bruksenhet vedkommende sameier har grunnbokshjemmel til.

De enkelte bruksenheter består av en hoveddel og evt. tilleggsdel(er).

Hoveddelen består av klart avgrensede og sammenhengende deler av bebyggelsen på eiendommen, og utgjør de 3 leilighetene i byggets 1.-, 2.-, 3.-, og loft etasje slik som angitt på tegning i vedlegg A1, A2, A3 og A4.

Det er fastsatt en sameiebrøk for hver bruksenhet basert på den enkelte bruksenhets samlede areal.

Sameiebrøk fremkommer slik:

Seksjon 1	40/200
Seksjon 2	70/200
Seksjon 3	90/200

De deler av eiendommen som ikke inngår i de enkelte bruksenheter er fellesareal.

§3 Formål

Den enkelte enhet skal brukes til boligformål. Bruksenheterne kan ikke brukes til næringsformål. Med næringsformål menes ethvert formål som ikke er boligformål.

§4

Fysisk bruk av eierseksjonene

Den enkelte sameier har enerett til bruk av sin bruksenhet, og rett til å utnytte fellesarealer til det de er beregnet for eller vanligvis brukt til, og til annet som er i samsvar med tiden og forholdene. Bruksenheten kan bare nytte i samsvar med formålet, jf. S 3. Bruken av bruksenheten og fellesarealene må ikke på en urimelig eller unødvendig måte være til skade eller ulempe for andre sameiere.

Det er fastsatt midlertidig bruksrett på deler av fellesarealet i sameiet.

Seksjon 1 disponerer markterrasse og uteareal mot vei i forkant av boligen.
Seksjon 2 og 3 disponerer i fellesskap markterrasse og uteboder på baksiden av boligen.

Bruksretten gjelder ikke areal som er nødvendig for å dekke felles behov, som felles inngangsparti, innramming/gjerder til eiendom, trappeoppganger og rømningsveier. Varigheten på bruksrettene er satt til 30 år fra 1. januar 2025.

§5

Juridiske disposisjoner

Med de begrensningene som følger av disse vedtekter har sameierne full rettslig råderett over sin bruksenhet. Sameierne kan fritt pantsette, selge og leie ut sine bruksenheter.

Ethvert salg eller bortleie av bruksenhet skal melde skriftlig til styret eller sameiets forretningsfører med opplysning om hvem som er ny eier/ leietaker. Sameierne har ikke forkjøps- eller innløsningsrett. Sameiet har ikke oppløsningsrett.

§6

Ordinært sameiermøte

Den øverste myndighet i sameiet utøves av sameiermøtet.

Alle sameiere har rett til å delta i sameiermøte med forslags- tale og stemmerett. En sameier kan møte ved fullmektig, og har også rett til å ta en rådgiver med til sameiermøtet.

Hvor flere eier en bruksenhet må disse ved skriftlig fullmakt utpeke en til å representere sameierne på sameiermøte.

Ordinært sameiermøte avholdes hvert år innen utgangen av april. Styret skal på forhånd varsle sameierne om dato for møtet og siste frist for innlevering av saker som ønskes behandlet.

Sameiermøtet innkalles skriftlig av styret med minst 8 og høyst 20 dagers varsel. Innkallingen skal angi tid og sted for møtet, samt angi de saker som skal behandles i sameiermøtet. Dersom et forslag som etter loven eller vedtektene må vedtas med minst to tredjedels flertall skal behandles, må hovedinnholdet være angitt i innkallingen. Med innkallingen skal også styrets beretning og revidert regnskap medfølge.

Uten hensyn til om sakene er nevnt i innkallingen skal det ordinære sameiermøtet behandle:

1. Styrets årsberetning.
2. Styrets regnskap for foregående kalenderår.
3. Valg av styre.
4. Årlig vedlikeholdsprogram.

Årsberetning, regnskap og eventuell revisjonsberetning skal senest en uke før ordinært sameiermøte sendes ut til alle sameiere med kjent adresse. Dokumentene skal dessuten være tilgjengelige i sameiermøtet.

§7

Ekstraordinært sameiermøte

Ekstraordinært sameiermøte holdes når styret finner det nødvendig eller når to eller flere sameiere som til sammen har minst en tiendedel av stemmene fremsetter skriftlig krav om det, og samtidig oppgir hvilke saker de ønsker behandlet. Styret innkaller skriftlig til ekstraordinært sameiermøte med minst 3 og høyst 20 dagers varsel. Innkallingen skal skje på samme måte som for ordinært sameiermøte, jf. § 6.

§8

Sameiermøtets vedtak

Ved avstemminger regnes flertallet etter antall stemmer. Hver seksjon gir én stemme. Med mindre annet følger av vedtektene eller lov om eierseksjoner, gjelder som sameiermøtets beslutning det som flertallet av stemmene er avgitt for. Blanke stemmer anses som ikke avgitt. Står stemmene likt, avgjøres saken ved loddtrekning.

Det kreves minst to tredjedeler av de avgitte stemmer i sameiermøtet for vedtak om blant annet:

- a. Endring på vedtektene
- b. Ombygging, påbygging eller andre endringer av bebyggelsen eller tomten som etter forholdene i sameiet går utover vanlig forvaltning og vedlikehold
- c. Omgjøring av fellesarealer til nye bruksenheter eller utvidelse av eksisterende bruksenheter
- d. Salg, kjøp, bortleie eller leie av fast eiendom, inkludert seksjon i sameiet som tilhører eller skal tilhøre sameierne i fellesskap

- e. Andre rettslige disposisjoner over fast eiendom som går ut over vanlig forvaltning
- f. Samtykke til endring av formål for en eller flere bruksenheter fra boligformål til annet formål
- g. Samtykke til reseksjonering som nevnt i eierseksjonsloven §12 annet ledd annet punktum
- h. Tiltak som har sammenheng med sameiernes bo- eller bruksinteresser og som går ut over vanlig forvaltning og vedlikehold, når tiltaket fører med seg økonomiske ansvar eller utlegg for sameierne på mer enn fem prosent av de årlige fellesutgiftene.

Følgende beslutninger krever tilslutning fra sameierne det gjelder:

- a. At eierne av bestemte seksjoner skal ha plikt til å holde deler av fellesarealet ved like, §13
- b. Innføring av vedtektsbestemmelser som begrenser den rettslige råderetten over bruksretten eller disposisjonsretten, §13
- c. Innføring av vedtektsbestemmelser om en annen fordeling av felleskostnadene enn bestemt i §14

Det kreves tilslutning fra samtlige sameiere for vedtak om salg eller bortfeste av hele eller vesentlige deler av eiendommen samt vedtak som innebærer vesentlig endring i sameiets karakter.

Sameiermøtet kan ikke treffe beslutning som er egnet til å gi visse sameiere eller andre en urimelig fordel på andre sameieres bekostning.

§9 Styret

Sameiet skal ha et styre på 3 medlemmer som velges av sameiermøtet. Styremedlemmene tjenestegjør i to år med mindre en kortere eller lengre tjenestetid blir bestemt av det sameiemøtet som foretar valget.

Styret skal ha en styreleder som velges særskilt av sameiermøtet.

Styret skal sørge for vedlikehold og drift av eiendommen, og ellers sørge for forvaltningen av sameiets anliggender i samsvar med lov, vedtekter og vedtak i sameiermøtet. Styret kan ansette forretningsfører og andre funksjonærer, gi instruks for dem, fastsette deres lønn, føre tilsyn med at de oppfyller sine plikter, samt si dem opp eller gi avskjed.

Styret er vedtaksført når mer enn halvparten av alle styremedlemmer er til stede. Vedtak treffes med alminnelig flertall. Ved stemmelikhet gjelder det som møtelederen har stemt for. De som stemmer for et vedtak, må likevel utgjøre mer enn en tredjedel av alle styremedlemmene.

Styret skal føre protokoll over sine forhandlinger. Protokollen skal underskrives av de fremmøtte styremedlemmer.

§10

Styrets adgang til å forplikte sameiet

Det samlede styret representerer sameierne og forplikter dem med sin underskrift i saker som gjelder sameiernes felles rettigheter og plikter, herunder gjennomføringen av vedtak truffet av sameiermøtet eller styret, og plikter som angår fellesareal og fast eiendom for øvrig.

I saker som gjelder som gjelder vanlig forvaltning og vedlikehold, kan forretningsføreren representere sameierne på samme måte som styret.

§11

Ordensregler

Som ordensregler for eiendommen gjelder et eget ordensreglement som fastsettes av sameiermøtet.

§12

Vedlikehold av bruksenheter

Den enkelte sameier skal for egen regning holde sin bruksenhet forsvarlig ved like slik at det ikke oppstår skade eller ulempe for de andre sameierne.

Dersom en sameier misligholder sin vedlikeholdsplikt, kan sameiermøtet med to tredjedels flertall beslutte at sameieren pålegges vedlikeholdet. Dersom pålegget ikke etterkommes, kan sameiermøtet med to tredjedels flertall beslutte at vedlikeholdsarbeidet skal utføres for vedkommende sameiers regning.

§13

Vedlikehold av fellesarealer

Fellessarealer som disponeres av sameierne i felleskap skal vedlikeholdes og kostnader til vedlikehold skal fordeles etter S 14. Fellesarealer skal holdes forsvarlig ved like. Det skal utarbeides forslag til vedlikeholdsprogram for fellesarealer som fremlegges på det ordinære sameiermøtet for godkjenning.

Styret kan gjennomføre pålegg gitt av offentlige myndigheter som gjelder eiendommen.

Det er fastsatt særskilt vedlikeholdsplikt for de deler av fellesarealene hvor seksjoner har en midlertidig bruksrett. Vedlikeholdsplikten på disse fellesarealene tilfaller den seksjonen som har bruksrett av området, som definert i §4 av vedtektene.

§14 Felleskostnader

Felleskostnadene skal fordeles mellom samtlige sameiere etter sameierbrøken, med mindre særlige grunner taler for å fordele kostnadene etter nytten for den enkelte bruksenhet eller etter forbruk, eller som følger av disse sameievedtekter.

Som felleskostnader anses blant annet:

- a. Eventuell kostnad til forretningsførsel og styrehonorarer.
- b. Kostnader ved drift og vedlikehold av fellesarealer
- c. Forsikring jf. §17
- d. Felles antenne/parabolanlegg
- e. Vedlikehold av bygningen som sådan, bortsette fra de deler som er naturlig knyttet til den enkelte seksjons tilleggsdel
- f. Eiendomsavgift og kommunale avgifter så lenge disse avregnes for hele boligsameiet

§15 Betaling av felleskostnader

Styret skal påse at alle fellesutgifter blir dekket av sameiet slik at det unngås at kreditorer gjør krav mot den enkelte sameier for sameiets forpliktelser.

Den enkelte sameier skal forskuddsvis innbetale et akontobeløp slik styret eller sameiet bestemmer, til dekning av sin andel av de årlige felleskostnadene. Beløpets størrelse fastsettes av sameiermøtet eller styret slik at de samlede akontobeløp med rimelig margin dekker de felleskostnader som antas vil påløpe i løpet ett år. Eventuelt overskudd skal ikke tilbakebetales, men tas hensyn til ved fastsettelse av akontobeløpet for neste periode.

Unnlatelse av å betale fastsatt andel av fellesutgifter anses som mislighold fra sameiernes side.

§16 Ansvar utad

Overfor sameiets kreditorer er sameierne proratarisk ansvarlig etter sameiebrøkene. Den enkelte sameier hefter ikke for annens sameiers andel av sameiets forpliktelser.

Dermed blir den enkelte sameier fri ved å betale sin forholdsmessige andel av kravet, selv om kreditor ikke får dekning av de øvrige sameiere.

§17 Forsikring

Eiendommen skal til enhver tid holdes betryggende forsikret i godkjent selskap. Styret er ansvarlig for forsikring tegnes og at forsikringspremie betales.

Påkostninger på den enkelte bruksenhet som ikke omfattes av sameiets fellesforsikring, må den enkelte sameier selv forsikre på betryggende måte. Innboforsikring må tegnes av den enkelte sameier.

§18 Skader på eiendommen

Dersom en eller flere av bygningene eller bruksenhetene i sameiet helt eller delvis skulle bli totalskadet skal det uten ugrunnet opphold gjenoppføres med mindre et enstemmig sameiermøte beslutter noe annet.

§19 Panterett for sameiernes forpliktelse

For krav mot en sameier som følge av sameieforholdet, herunder krav om dekning av felleskostnader, har de øvrige sameiere panterett i den aktuelle sameiers seksjon. Pantekravet kan ikke overstige et beløp som for hver bruksenhet svarer til folketrygdens grunnbeløp på det tidspunktet da tvangsdekning besluttes gjennomført. Panteretten faller bort dersom det ikke senest to år etter at pantekravet skulle vært betalt, innkommer begjæring til namsmyndigheten om tvangsdekning, eller dersom salget av eiendommen gjennomføres uten unødig opphold.

§20 Mislighold og fravikelse

Hvis en sameier til tross for advarsel vesentlig misligholder sine plikter, kan styret pålegge vedkommende å selge bruksenheten. Advarsel skal gis skriftlig og opplyse om at vesentlig mislighold gir styret rett til å kreve bruksenheten solgt.

Medfører en sameiers oppførsel fare for ødeleggelse eller vesentlig forringelse av eiendommen, eller er sameiers oppførsel til alvorlig plage og sjenanse for eiendommens øvrige bruker, kan styret kreve fravikelse av bruksenheten etter tvangsfullbyrdelsesloven kapittel 13.

§21

Lov om eierseksjoner

Lov om eierseksjoner av 23 mai 1997 nr. 31 kommer til anvendelse i den utstrekning ikke annet følger av disse vedtekter.

Vedlegg:

- A-1 Seksjoneringstegning over U. etasje seksjon 1, samt boder seksjon 1, 2 og 3
- A-2 Seksjoneringstegning over 1. etasje seksjon 2
- A-3 Seksjoneringstegning over 2. etasje seksjon 3
- A-4 Seksjoneringstegning over loftsetasje seksjon 3
- A-5 Situasjonsskart som viser felles grunn



BERGEN
KOMMUNE

Basiskart

Byrådsavdeling for klima, miljø og byutvikling

Plan- og bygningsetaten

Målestokk v/A4:1:500

Dato: 11.04.2026

Gnr/Bnr/Fnr/Snr: 168/700/0/3

Adresse: Christnegård 8, 5037 BERGEN



- | | | | |
|--------------------------------|------------------------------|----------------------|--------------|
| — Eiendomsgrense - sikker | --- Registrert tiltak anlegg | ⊙ Allé | • Mast |
| - - - Eiendomsgrense - usikker | □ Kulturminne | ⋯ Hekk | ⚡ Skap |
| ■ Bygning | --- Gangveg og sti | ● EL belysningspunkt | — Høydekurve |
| ▨ Registrert tiltak bygg | --- Traktorveg | ⚡ EL Nettstasjon | ⊙ Fastmerke |
| ■ Fredet bygg | ⊙ Innmålt Tre | ○ Ledning kum | |



BERGEN
KOMMUNE

Vegstatuskart

Byrådsavdeling for klima, miljø og byutvikling
Plan- og bygningsetaten
Målestokk v/A4: 1:3000
Dato: 11.04.2026

Gnr/Bnr/Fnr/Snr: 168/700/0/3
Adresse: Christinegård 8, 5037 BERGEN

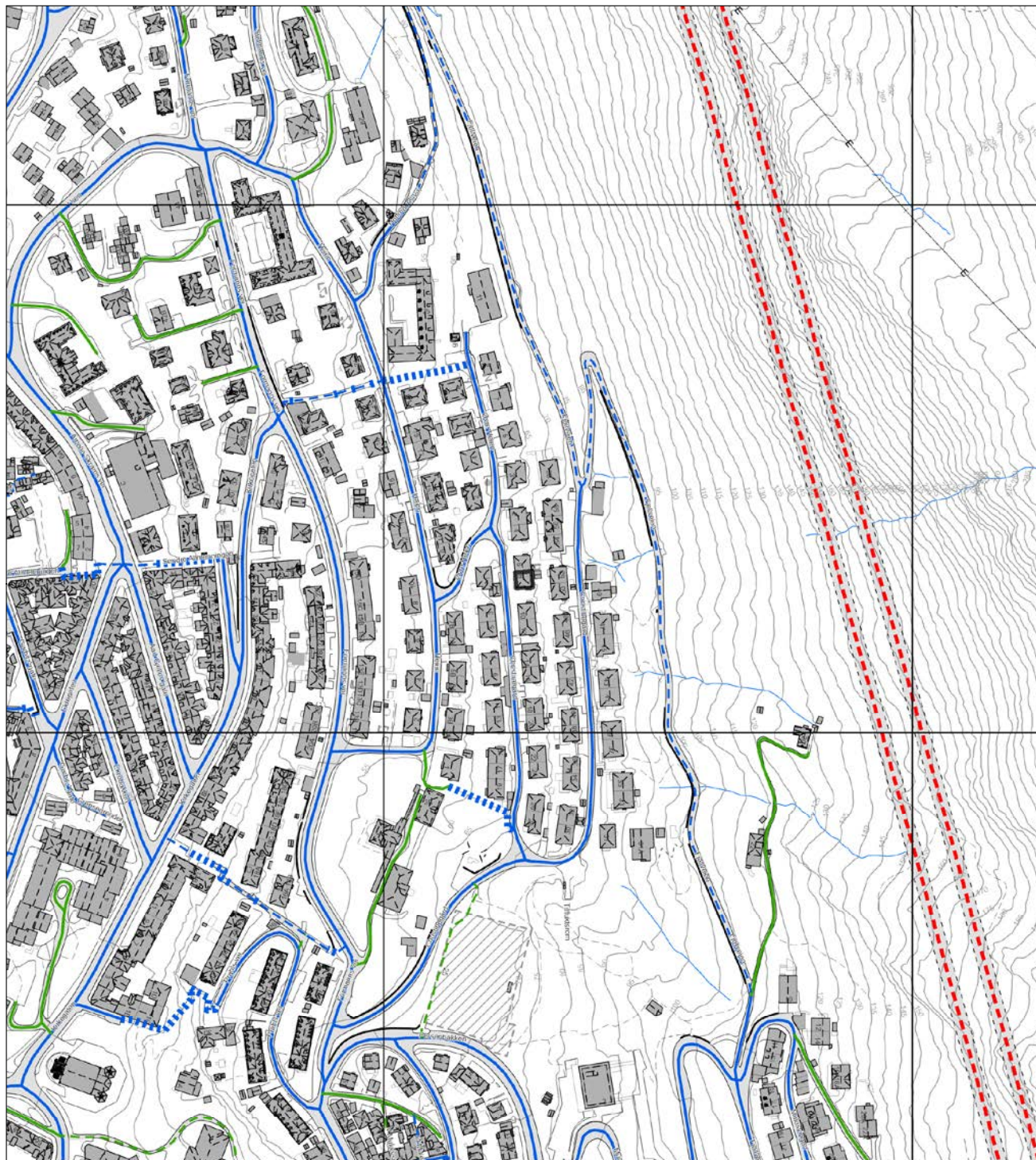

- | | | | |
|-------------------|----------------------|----------------------------|----------------------------|
| Europaveg | Fylkesveg | Privat veg | Gang-/sykkelveg, fylkesveg |
| Europaveg, tunnel | Fylkesveg, tunnel | Privat veg, tunnel | Gang-/sykkelveg, kommunal |
| Riksveg | Kommunal veg | Gang-/sykkelveg, europaveg | Gang-/sykkelveg, privat |
| Riksveg, tunnel | Kommunal veg, tunnel | Gang-/sykkelveg, riksveg | Bilferge, fylkesveg |



BERGEN
KOMMUNE

PLANINFORMASJON

Byrådsavdeling for byutvikling
Plan- og bygningssetaten

Planinformasjon for gnr/bnr 168/700/0/0
Utlistet 14. april 2026

Om rapporten

Opplysningene er fremkommet etter en teknisk analyse av kartdataene der eiendommens utstrekning er sammenholdt med ulike arealplaners utstrekning (omkretser). Følgende plannivåer er testet:

- Gjeldende kommuneplans arealdel inkl. kommunedelplaner og kommunedelplaner under arbeid
- Reguleringsplaner i vertikalnivå 'under grunnen', 'på grunnen', 'over grunnen' og 'på bunnen'
- Reguleringsplaner under arbeid

I den grad vektoriserte (geometriske) arealformålsflater, hensynsoner, båndlegginger og restriksjoner eksisterer blant kartdataene er også disse testet og kvantifisert på eiendommen.

I tillegg til overnevnte testes eiendommens beliggenhet i forhold til noen aktuelle planrelaterte temaer som område for midlertidig tiltaksforbud og ulike typer støysoner. Videre testes også forekomster av gjeldende planer og planer under arbeid, samt godkjente tiltak (byggesaker) som ligger nærmere enn 100 meter fra eiendommens yttergrenser.

Mer informasjon om angitte planer som berører eiendommen kan hentes i Bergen kommunes [digitale planregister](#).

Informasjon om plan- og byggesaker knyttet til eiendommen er tilgjengelig i kommunens nettbaserte [saksinnsynsløsning](#).

For øvrig er det lagt hyperkoblinger på arealplan-id'er (plannumre) og saksnumre for med dette kunne foreta direkteoppslag i nevnte informasjonssystemer.

Forklaring plantype

20 - Kommuneplanens arealdel
21 - Kommunedelplan
22 - Mindre endring av kommune(del)plan
30 - Eldre reguleringsplan
31 - Mindre reguleringsendring
32 - Bebyggelsesplan iht. reguleringsplan (PBL 1985)
33 - Bebyggelsesplan iht. kommuneplanens arealdel (PBL 1985)
34 - Områderegulering
35 - Detaljregulering

Forklaring planstatus

0 - Kun opprettet sak (foreløpig ikke annonsert)
1 - Planlegging igangsatt
2 - Planforslag
3 - Endelig vedtatt arealplan
4 - Opphevet
5 - Utgått/erstattet
6 - Vedtatt plan med utsatt rettsvirkning
8 - Overstyrt
9 - Avvist
10 - Uaktuell/trukket

Påliteligheten av analyseresultatene henger nøye sammen med eiendommens oppmålingskvalitet. Av denne grunn er utvalgt matrikkelinformasjon om eiendommen oppgitt innledningsvis. Legg her spesielt merke til *arealkvalitet* og eventuelle *arealmerknader* knyttet til eiendomsteig(ene). Mer informasjon om eiendommen i [Eiendomsregisteret](#) hos kartverket.

I tilfelle matrikkelenheten er part i et jordsameie (brukssameie) med andre matrikkelenheter eller matrikkelenheten har felles teig med annen matrikkelenhet, inngår arealet av felles teig(er) i analysen. Dersom matrikkelenheten er registrert som eier av del av annen matrikkelenhet (ikke jordsameie/brukssameie), inngår imidlertid ikke arealet av teig(er) til det registrerte realsameiet i beregningen.

Eiendommens teiger beskrevet i Matrikkelen

Teigid	Type	Snr	Hovedteig	Beregnet areal	Arealkvalitet	Arealmerknad	Inngår i rapporten
261315744	Grunneiendom	0	Ja	258,7 m ²	Sikker	-	Ja

Dekningsgrad refereres her til prosentvis geometrisk dekning av eiendommen. I enkelte tilfeller vil også arealplaner som kun tangerer eiendommen vises i utlistingen.

Reguleringsplaner under grunnen

PlanID	Plantype	Plannavn	Status	Ikrafttrådt	Saksnr	Dekningsgrad
--------	----------	----------	--------	-------------	--------	--------------

PlanID	Plantype	Plannavn	Status	Ikrafttrådt	Saknr	Dekningsgrad
65810000	34	BERGENHUS. BYBANEN FRA SENTRUM TIL ÅSANE, DELSTREKNING 2, SANDBROGATEN-EIDSVÅGTUNNELEN	3 - Endelig vedtatt arealplan	27.09.2023	202220562	55,0 %

Reguleringsformål (Reguleringsplaner under grunnen)

PlanID	Reguleringsformål	Dekningsgrad
65810000	2028 - Annen banegrund, tekn. anl.	55,0 %

Hensynssoner (Reguleringsplaner under grunnen)

PlanID	Sonetype	Dekningsgrad
65810000	190 - Andre sikringssoner	55,0 %

Planendringer relatert/muligens relatert aktuell eiendom

Ingen planendringer er markert innenfor - eller i umiddelbar nærhet til den aktuelle eiendommen. Sjekk likevel kartet og planarkivsystem for punktrepresenterte planendringer.

Kommuneplan

PlanID	Plannavn	Ikrafttrådt	Dekningsgrad
65270000	KOMMUNEPLANENS AREALDEL 2018	19.06.2019	100,0 %

Arealformål i kommuneplanen

PlanID	Arealstatus	Arealformål	Beskrivelse	Områdenavn	Dekningsgrad
65270000	2 - Framtidig	1001 - Bebyggelse og anlegg	Ytre fortettingssone	Y1	100,0 %

Hensynssoner Angitt hensyn - kulturmiljø i kommuneplanen

PlanID	Hensynssonetype	Hensynsnavn	Beskrivelse	Dekningsgrad
65270000	KpAngittHensynSone	H570_2	Sandviken øvre	100,0 %
65270000	KpAngittHensynSone	H570_7	Historisk sentrum	100,0 %

Bestemmelsesområder i kommuneplanen

PlanID	Bestemmelseområde	Bestemmelsehjemmel	Dekningsgrad
65270000	#4	5 - Byggegrense, utb.volum, funksjonskrav	100,0 %

Temakart blågrønne strukturer

[Temakart sammenhengende blågrønne strukturer](#)

Kommunedelplan(er)

PlanID	Plannavn	Status	Ikrafttrådt	Dekningsgrad
15750000	BERGENHUS. KDP SANDVIKEN - FJELLSIDEN NORD	3 - Endelig vedtatt arealplan	19.02.2001	100,0 %

Arealformål i kommunedelplan

PlanID	Arealstatus	Arealformål	Dekningsgrad
15750000	1 - Nåværende	110 - Boligområder	100,0 %

Planer i nærheten av eiendommen

PlanID	Plantype	Plannavn	Planstatus	Saknr
71740000	20	Kommuneplanens arealdel KPA 2027	1	202417461

Godkjente tiltak i nærheten av eiendommen

Eiendom	Bygningsnr	Endring	Bygningstype	Status	Dato	Saknr
168/701	139330099-1	Ombygging	Stort frittliggende boligbygg på 3 og 4 etg.	Rammetillatelse	13.09.2023	202225989
168/659	139329651-1	Ombygging	Stort frittliggende boligbygg på 3 og 4 etg.	Rammetillatelse	25.08.2023	202313565
168/699	139330072-1	Ombygging	Stort frittliggende boligbygg på 3 og 4 etg.	Igangsettingstillatelse	20.09.2024	202410447

Eiendom	Bygningsnr	Endring	Bygningstype	Status	Dato	Saksnr
168/699	139330072-2	Ombygging	Stort frittliggende boligbygg på 3 og 4 etg.	Igangssettingstillatelse	26.09.2024	202415007
168/699	300923217	-	Garasjeuthus anneks til bolig	Igangssettingstillatelse	01.11.2021	202115789
168/738	139330552-1	Tilbygg	Tomannsbolig, horisontaldelt	Rammetillatelse	09.05.2023	202311026
168/698	139330064-1	Tilbygg	Tomannsbolig, vertikaldelt	Igangssettingstillatelse	25.04.2022	202128014
168/583	13915253-1	Ombygging	Enebolig	Igangssettingstillatelse	14.08.2025	202513919
168/583	300145068	-	Garasjeuthus anneks til bolig	Meldingssak registrer tiltak	21.06.2010	201008388

Andre opplysninger

Skrevet ut 14. april 2026



Planinformasjon

Opplysningene er gitt etter de dokumenter som finnes i vårt arkiv med direkte betydning for eiendommen og gir ingen garanti med hensyn til fremtidige planer.

Denne informasjonen ikke er uttømmende, og at det gjøres oppmerksom på at det kan være feil i datagrunnlaget. Noen plankart er av eldre kvalitet med dårlig oppløsning og de inneholder heller ikke tegnforklaring til fargebruken. For å unngå feiltolkning bør det for nærmere oppklaring tas kontakt med seksjon for GIS og plandata ved Plan- og bygningsetaten.

Plannivåene

De etterfølgende plannivåene vedtas av Bergen bystyre, kun reguleringsplan gir rettsvirkning til ekspropriasjon, med virkning i 10 år regnet fra kunngjøring av bystyrets vedtak.

Kommuneplan

Kommuneplanens arealdel er et virkemiddel for å sikre at arealbruken i kommunen bidrar til å nå de mål som blir vedtatt for kommunens utvikling. Arealdelen brukes for å vise områder der kommunen ønsker en spesiell planinnsats på kommunedelplan- og detaljplannivå, og til å illustrere arealer som er viktige å forvalte på bestemte måter.

Arealdelen inngår i kommuneplanens langsiktige del. Den skal ta utgangspunkt i kommuneplanens overordnede retningslinjer for den fysiske, økonomiske, sosiale og kulturelle utviklingen i kommunen. Arealdelen skal samtidig legges til grunn for og sikre gjennomføringen av de nasjonale og regionale retningslinjene for arealpolitikken.

Kommuneplanens arealdel er rettslige bindende for alle arbeid og tiltak som omfattes av Plan- og bygningsloven. Det betyr at grunneiere, rettighetshavere og myndighetene er juridisk bundet av planen. Kommuneplanen skal opp til kommunestyret til vurdering i gjennomsnitt hvert fjerde år. *Kommuneplanens arealdel 2018 - 2030, KPA 2018. Arealplan-ID 65270000* ble vedtatt i Bergen bystyre onsdag 19.juni 2019.

Les mer her: <https://www.bergen.kommune.no/hvaskjer/tema/kommuneplanens-arealdel-2018>

Kommunedelplan

Kommunedelplanene er en del av kommuneplanens arealdel, men kan for eksempel være en mer detaljert utdyping for et geografisk område som tettsted, kystsonen eller et bestemt tema med tilhørende kartdel med bestemmelser. En kommunedelplans arealdel har formelt samme innhold, behandlingsform og rettsvirkning som en kommuneplan. I likhet med arealdelen for hele kommunen består den geografiske kommunedelplanen av kart og bestemmelser med tilhørende planbeskrivelse.

Reguleringsplan

Hensikten med reguleringsplan, er å fastsette mer i detalj hvordan grunnen innenfor planens begrensingslinje skal nyttes eller vernes. Reguleringsplan er også i mange tilfeller nødvendig rettsgrunnlag for gjennomføring av tiltak og utbygging, herunder ved eventuell ekspropriasjon. Reguleringsplan består av ett eller flere kart med eventuelle tilhørende bestemmelser.

Planen kan inneholde ett eller flere hoved- og/eller underformål, hver for seg eller i kombinasjon, eventuelt i rekkefølge.

Planen gjelder på ubestemt tid inntil den blir endret eller opphevet. Imidlertid kan ny arealdel til kommuneplan sette rettsvirkningene av reguleringsplanen helt eller delvis til side.

En reguleringsplan vil virke fremover i tid slik at den bare fanger opp nye tiltak og ny/endret bruk av arealer.

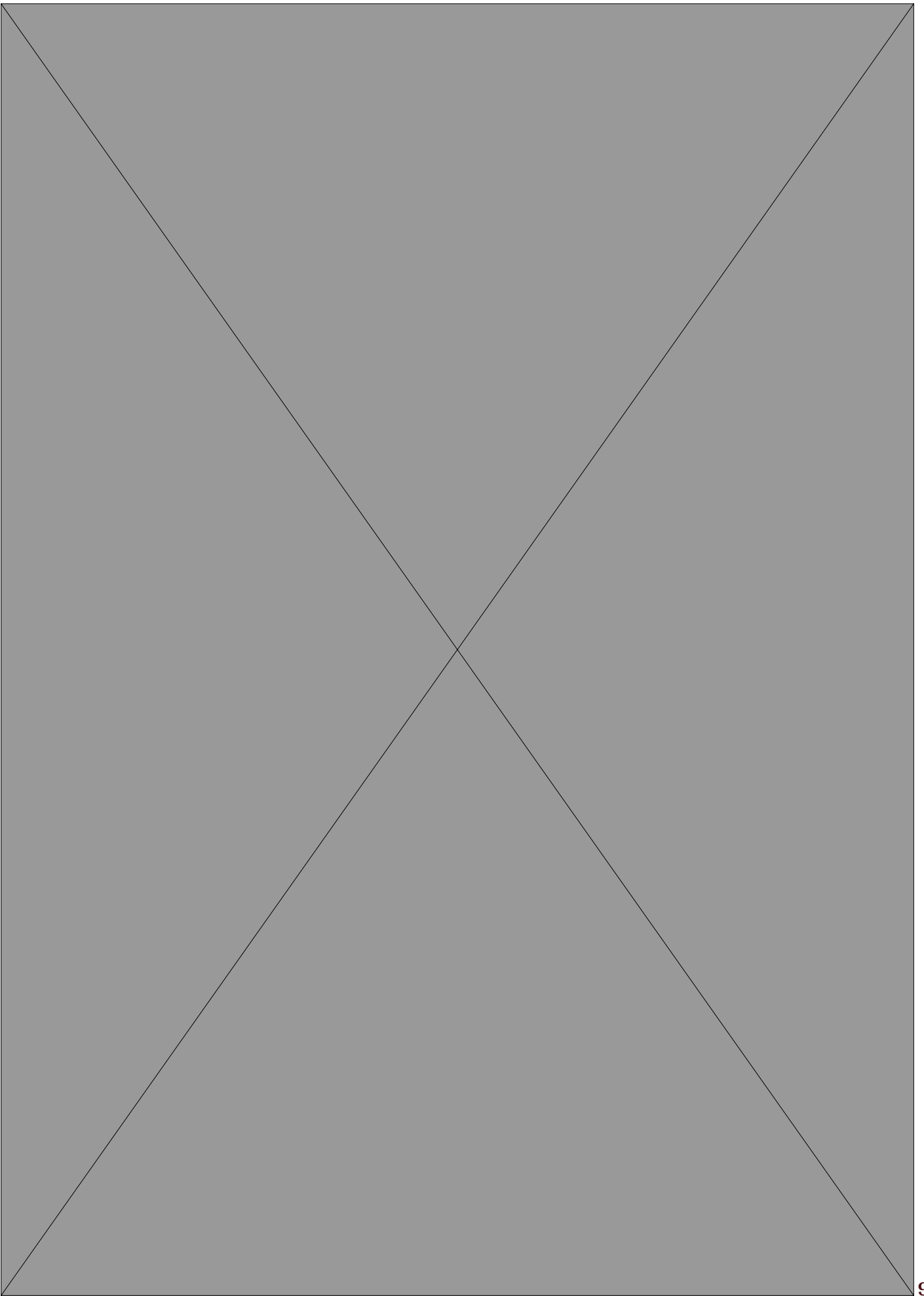

Tegnforklaring for reguleringsplan under grunnen

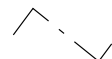
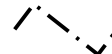

Juridisklinje

RPJURLINJE

-  1221 - Regulert senterlinje
-  Reguleringsplan hensynssonegrense

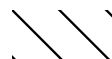

Hensynssoner PBL I§12-6

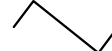
Hensynssonetype

-  SikringSone
-  Reguleringsplanomriss
-  Reguleringsplan formålsgrense



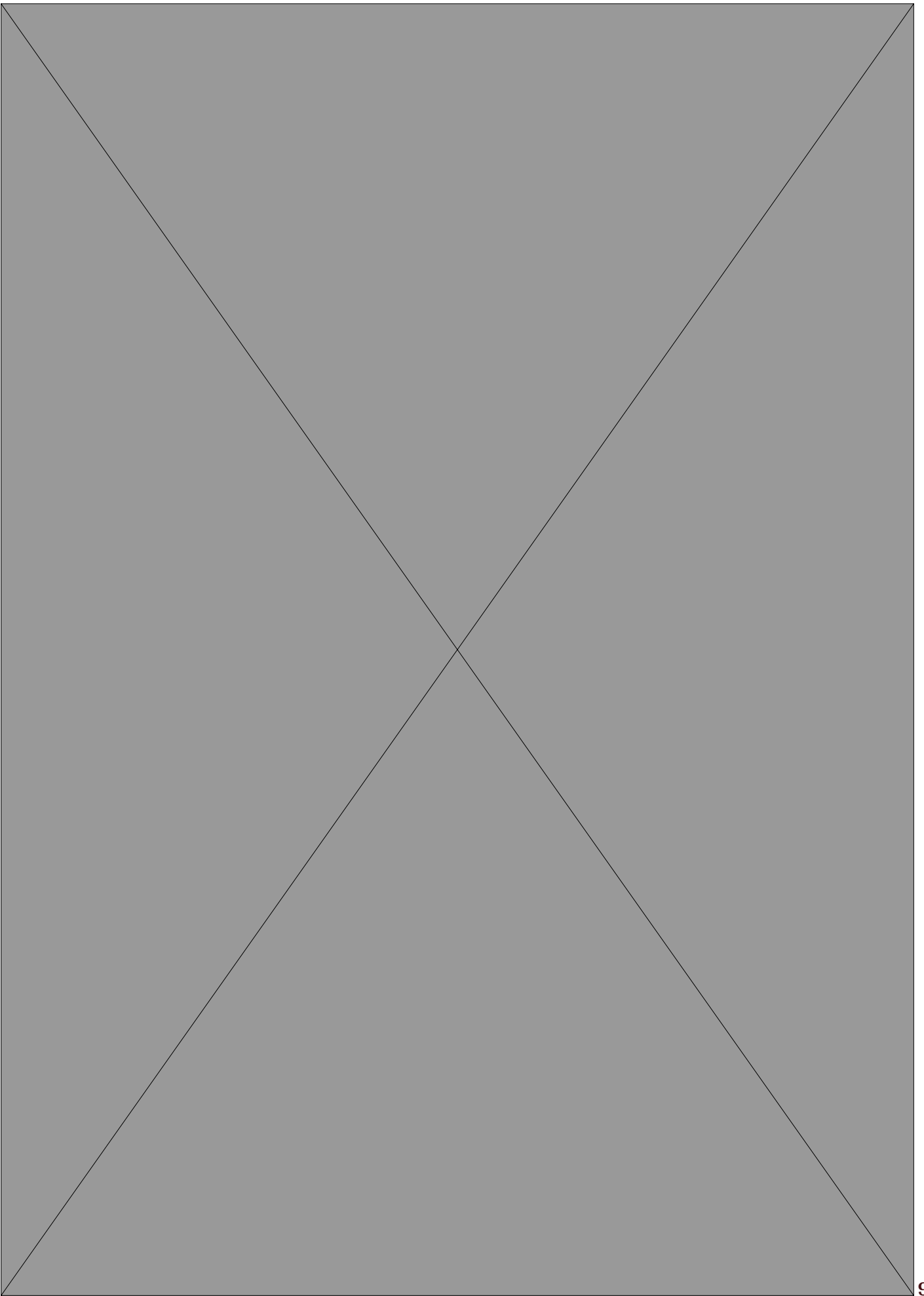

Arealformål PBL §12-5

Samferdselsanlegg og teknisk infrastruktur (Pbl 12-5 nr. 2)



-  2022 - Trase - Sporvei, forstadsbane
-  2028 - Annen banegrunn, tekn. anl.



Tegnforklaring for kommuneplan



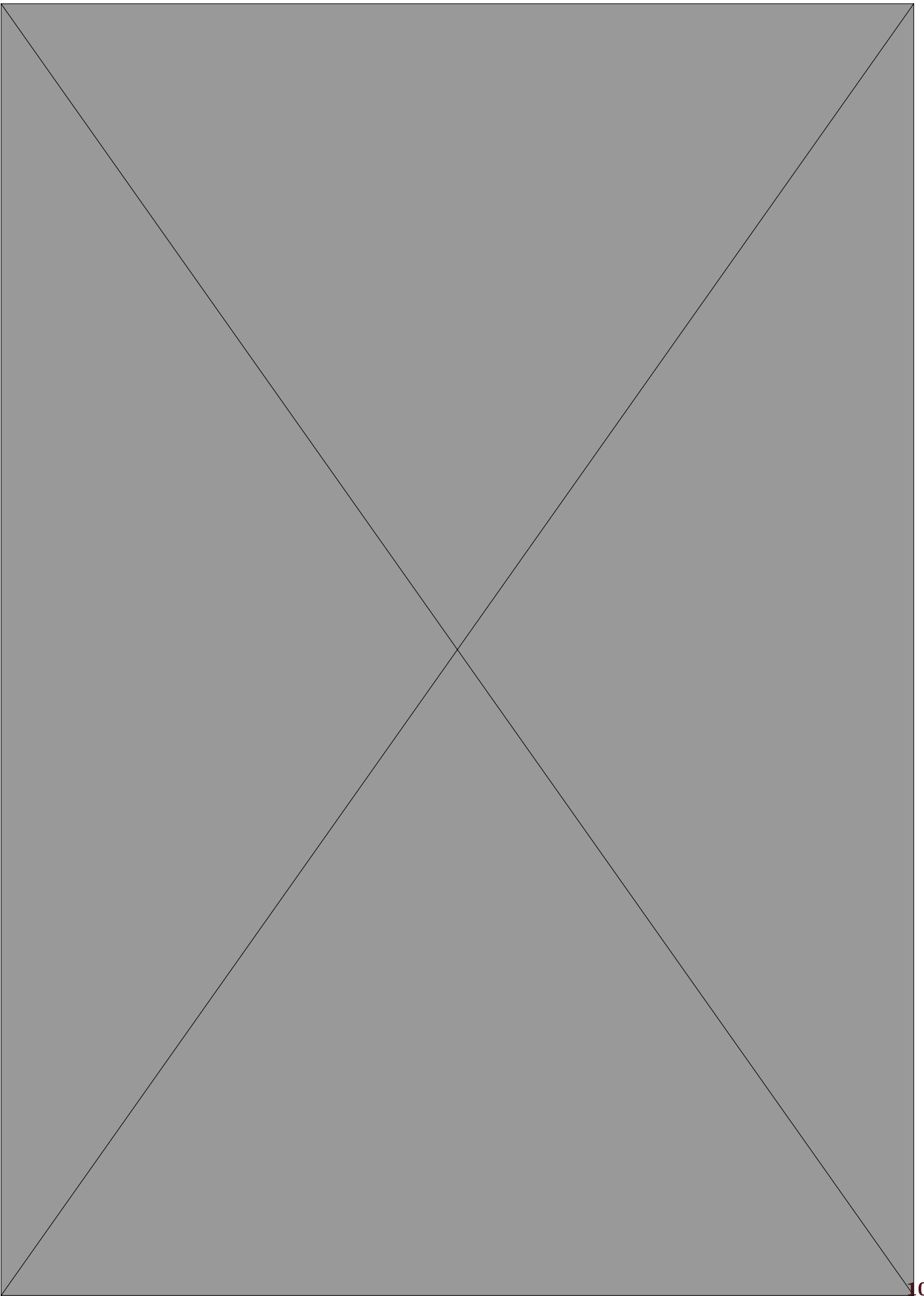

-  Arealformålgrense
-  Bestemmelsegrense
-  Angitthensyn friluftsliv
-  Angitthensyn kulturmiljø
-  Faresone

KPA2018 Arealformål

-  Byfortettingssone
-  Ytre fortettingssone
-  Grønnstruktur
-  LNF



Tegnforklaring for kommunedelplan

-  Hovedturveg, nåværende
-  Grense for restriksjonsområde
-  Arealformålgrense
-  Andre restriksjoner

KDP Arealbruk-PBL1985

-  Boligområde (N)
-  Friområde (N)
-  LNF-område (N)
-  Område båndlagt, lov om kulturminner (N)
-  Vegareal (N)
-  Gang- og sykkelareal (N)

Nabolagsprofil

Christinegård 8 - Nabolaget Christinegård - vurdert av 43 lokalkjente

Nabolaget spesielt anbefalt for

- Familier med barn
- Etablerere
- Godt voksne



Offentlig transport

Formanns vei Linje 18, 86	4 min 0.4 km
Jernbanestasjonen i Bergen Linje F4, L4, R40	8 min 3.8 km
Fløen Linje 2	9 min 3.9 km
Bergen Flesland	25 min

Skoler

Krohnengen skole (1-7 kl.) 381 elever, 27 klasser	12 min 1 km
Christi Krybbe Skoler (1-7 kl.) 172 elever, 14 klasser	18 min 1.5 km
Rothaugen skole (8-10 kl.) 593 elever, 38 klasser	10 min 0.9 km
Bergen katedralskole 465 elever, 18 klasser	23 min 1.9 km
Danielsen videregående skole 520 elever, 20 klasser	23 min 1.9 km

Ladepunkt for el-bil

Martin Vahls gate	8 min
Breistølsveien - Sandviken	10 min



Opplevd trygghet

Veldig trygt 92/100



Kvalitet på skolene

Veldig bra 79/100



Naboskapet

Godt vennskap 67/100

Aldersfordeling

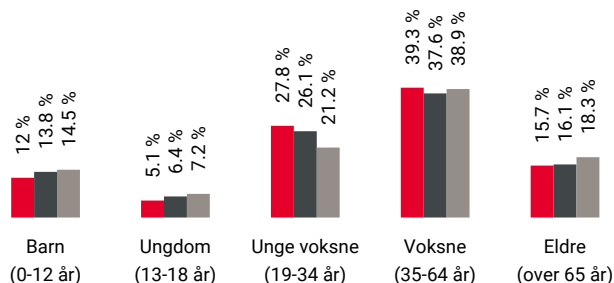

Område	Personer	Husholdninger
Christinegård	624	359
Bergen	265 933	136 695
Norge	5 425 412	2 654 586

Barnehager

Christinegård barnehage (1-5 år) 50 barn	2 min 0.2 km
Mulesvingen barnehage (0-5 år) 62 barn	6 min 0.5 km
Sandviken barnehage (1-5 år) 30 barn	9 min 0.8 km



Dagligvare

Bunnpris Mulen Søndagsåpent	5 min 0.4 km
Nærbutikken Sandviken Søndagsåpent	6 min 0.6 km



Innholdet i nabolagsprofilen er hentet fra ulike datakilder, og feil eller mangler kan forekomme. Vurderinger og sitater er innhentet på web og gir uttrykk for hvordan naboeene vurderer nabolaget. FINN.no AS kan ikke holdes ansvarlig for feil/mangler i profilen. Copyright © Finn.no AS 2026

Primære transportmidler





-  1. Egen bil
-  2. Buss
-  3. Gående

 **Støynivået**
Lite støynivå 97/100

 **Turmulighetene**
Nærhet til skog og mark 96/100

 **Trafikk**
Lite trafikk 89/100

Sport

-  Mulebanen/Christinegård kunstgress 3 min 
Ballspill 0.3 km
-  Meyermarken balløkke grus 7 min 
Ballspill 0.6 km
-  SATS Sandviken 12 min 
-  MOVA Sandviken 15 min 

Boligmasse

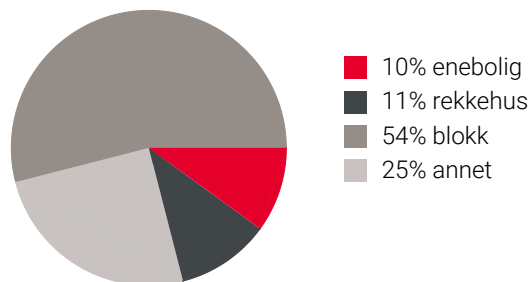





«Sjarmerende og koselig. Fjelleveien rett bak huset.»

Sitat fra en lokalkjent



Varer/Tjenester

-  Galleriet 24 min 
-  Sandviken apotek 13 min 

Aldersfordeling barn (0-18 år)

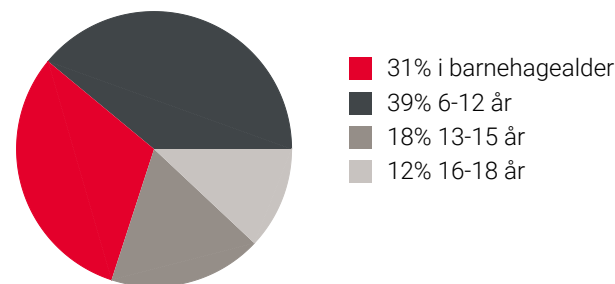

Familiesammensetning

Par m. barn



Par u. barn



Enslig m. barn



Enslig u. barn



Flerfamilier



0% 48%

-  Christinegård
-  Bergen
-  Norge

Sivilstand

		Norge
Gift	31%	33%
Ikke gift	61%	54%
Separert	6%	9%
Enke/Enkemann	2%	4%

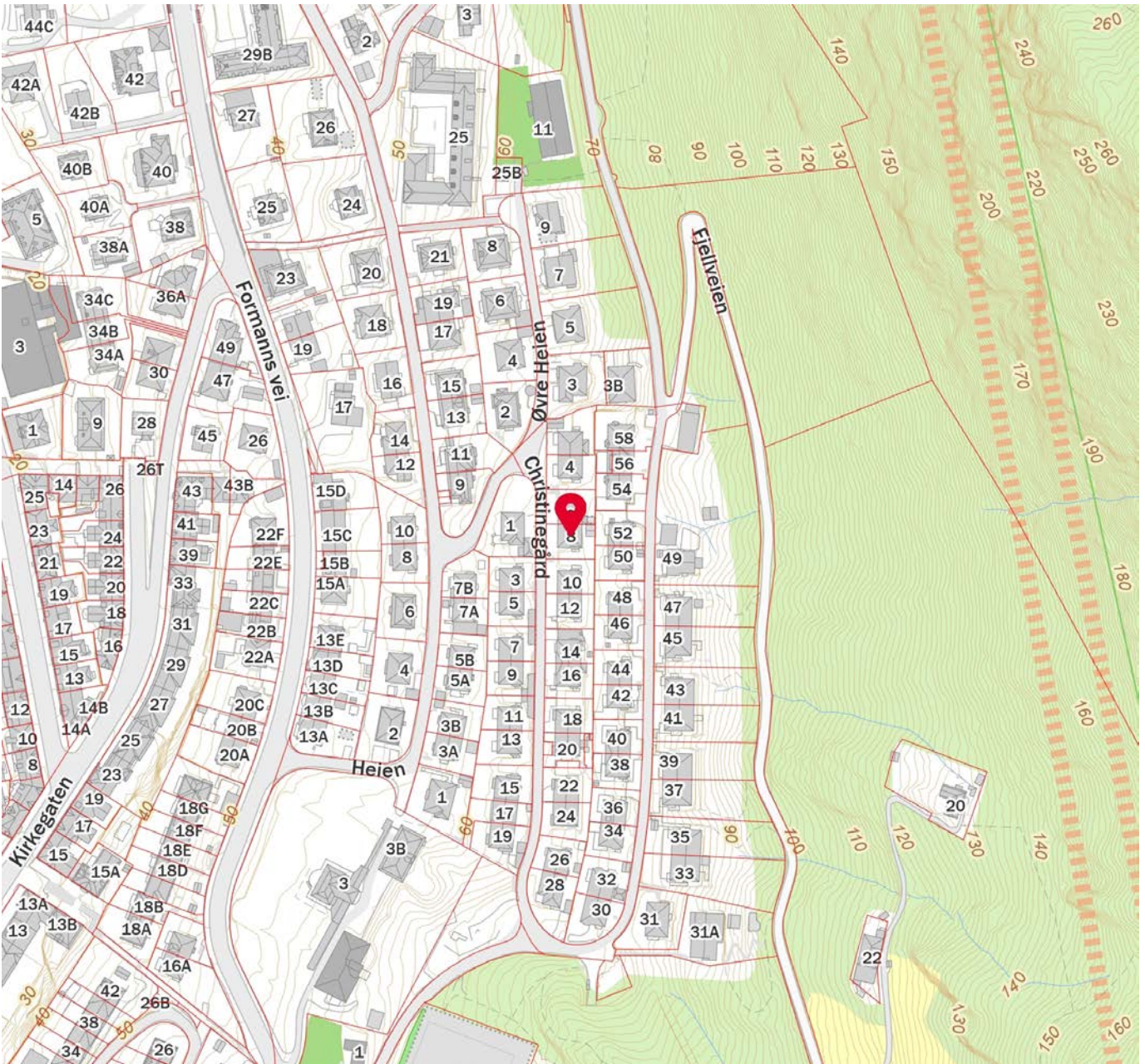
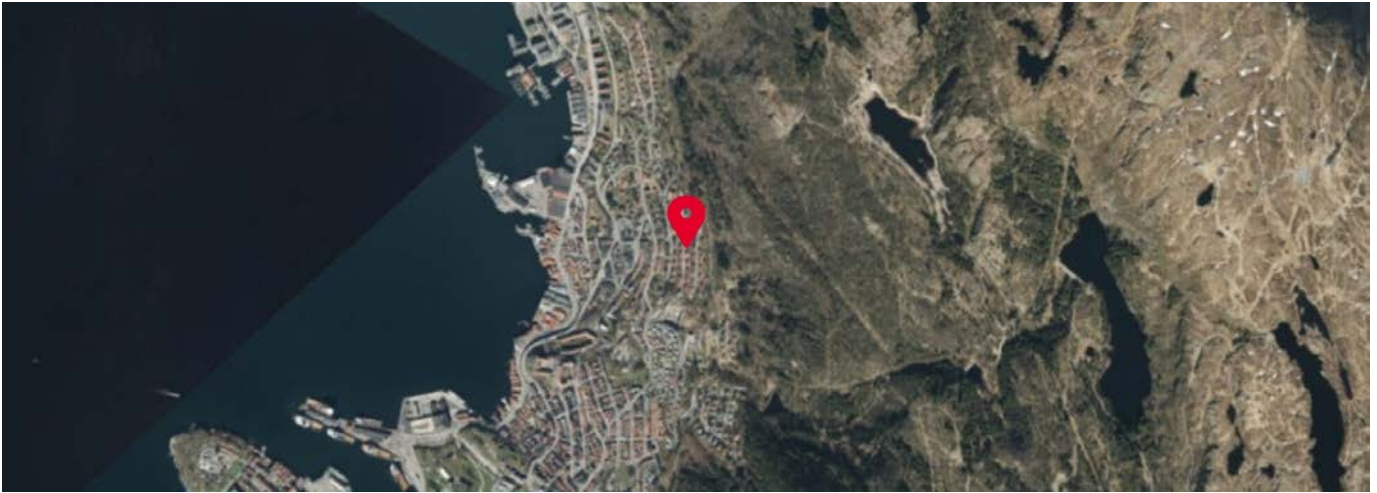

Innholdet i nabolagsprofilen er hentet fra ulike datakilder, og feil eller mangler kan forekomme. Vurderinger og sitater er innhentet på web og gir uttrykk for hvordan naboen vurderer nabolaget. FINN.no AS kan ikke holdes ansvarlig for feil/mangler i profilen. Copyright © Finn.no AS 2026



OVERSIKT OVER LØSØRE OG TILBEHØR TIL EIENDOMMEN

Oversikten er utarbeidet av Norges Eiendomsmeglerforbund, Eiendom Norge og Advokatforeningens Eiendomsmeglingsgruppe, og er gjeldende fra 1. januar 2020.

Generelt

Lov om avhending av fast eiendom (avhendingslova/avhl.) av 3. juli 1992 regulerer kjøper og selgers rettigheter og plikter ved overdragelse av fast eiendom og andeler i borettslag.

I henhold til avhl. § 3-4 skal eiendommen, når annet ikke er avtalt, overdras med innredninger og utstyr som etter lov, forskrift eller annet offentlig vedtak skal følge med. Det samme gjelder varig innredning og utstyr som enten er fastmontert eller er særskilt tilpasset bygningen, jf. avhl. § 3-5. Loven inneholder ingen detaljert oversikt over hva som omfattes av «innredning og utstyr», og over hva som skal regnes som «fastmontert eller særskilt tilpasset».

Partene kan fritt avtale hva som skal følge med eiendommen ved salg. Bransjens liste over løsøre og tilbehør som skal følge med eiendommen, er en del av avtalen mellom kjøper og selger dersom ikke annet er opplyst i salgsoppgaven, kjøper har tatt forbehold i bud eller avtale på annen måte er inngått. Der intet annet er avtalt, vil løsøre og tilbehør medfølge slik dette fremkommer av avhl. § 3-4 og § 3-5 og denne oversikt.

Produkter og installasjoner som medfølger overdras uten noen form for garantier, utover eventuell gjenværende leverandørgaranti.

Dersom det er noe i nedenstående liste som ikke finnes på eiendommen, vil det heller ikke medfølge.

- 1. HVITEVARER** medfølger der dette er spesielt angitt i salgsoppgaven.
- 2. HELDEKKENDE TEPPER** følger med uansett festemåte.
- 3. VARMEKILDER**, slik som ovner, kaminer, peiser, varmepumper og panelovner, følger med uansett festemåte. Frittstående biopeiser/varmeovner og terrassevarmere medfølger ikke. Det følger ikke med varmekilder i rom som ikke har vegg- eller fastmonterte varmekilder på visning.
- 4. TV, RADIO OG MUSIKKANLEGG.** TV-antennor og fellesanlegg for TV, herunder parabolantenne, og tunerer/dekoder/tv-boks medfølger der dette eies av selger. Veggmontert TV/flatskjerm med tilhørende festeordning samt musikkanlegg følger ikke med (se også punkt 12).
- 5. BADEROMSINNREDNING/UTSTYR.** Badekar, dusjkabinett, dusjvegger, alle fastmonterte speil og hyller, fastmonterte glass- og håndkleholdere, herunder håndklevarmere samt baderomsinnredning, medfølger.
- 6. GARDEROBESKAP** medfølger, selv om disse er løse. Fastmonterte garderobehyller og knagger medfølger. Innredning i garderobeskap, for eksempel løse eller fastmonterte trådkurver, hyller, stenger og lignende, medfølger.

7. KJØKKENINNREDNING medfølger, herunder også åpne, fastmonterte hyller og løs eller fastmontert kjøkkenøy.

8. MARKISER, PERSIENNER og annen type innvendig og utvendig solskjerming, gardinoppheng, lamellgardiner og liftgardiner medfølger.

9. AVTREKKSIVIFTER av alle slag, samt fastmonterte aircondition/ventilasjonsanlegg, medfølger.

10. SENTRALSTØVSUGER medfølger med komplett anlegg, herunder slange, munnstykke mm.

11. LYSKILDER. Kupler, lysstoffarmatur, fastmonterte "spotlights", oppheng og skinner med spotlights samt utelys og hagebelysning medfølger. Vegglamper, krokhengte lamper, lysekroner, prismelamper og lignende som er koblet til sukkerbit eller stikkontakt følger likevel ikke med.

12. INSTALLERTE SMARTHUSLØSNINGER med sentral som styrer lys, varme, lyd o.l., samt tilhørende trådløse enheter som brytere, sensorer, kameraer, integrerte høyttalere el. medfølger. Enkle lysstyringssystem f.eks. med en sentral som kun styrer lyspærer eller smartpærer montert i sokkel medfølger likevel ikke.

13. UTVENDIGE SØPPELKASSER og eventuelt holder/hus til disse medfølger.

14. POSTKASSE medfølger.

15. UTENDØRS INNRETNINGER slik som flaggstang, fastmontert tørkestativ, samt andre faste utearrangementer som f.eks. badestamp, boblekar/jacuzzi og liknende utendørs kar, lekestue, lekestativ, utepeis, fastmontert trommel til vannslange, medfølger. Guidekabel/avgrenskingskabel til robotgressklipper medfølger, men robotgressklipper og ladestasjon for denne medfølger ikke.

16. FASTMONTERT VEGGLADER/LADESTASJON TIL EL-BIL medfølger uavhengig av hvor laderen er montert.

17. SOLCELLEANLEGG med tilhørende teknisk infrastruktur medfølger.

18. GASSBEHOLDER til gasskomfyr og gasspeis medfølger.

19. BRANNSTIGE, BRANNTAU, feiestige og lignende medfølger der dette er påbudt. Løse stiger medfølger ikke.

20. BRANNSLUKNINGSAPPARAT, BRANNSLANGE og RØYKVARSLER medfølger der dette er påbudt. Det er eier og brukers plikt til å se til at utstyret forefinnes på enhver eiendom. Hvis annet ikke er uttrykkelig avtalt, skal dette derfor alltid følge med ved salg av eiendom.

21. SAMTLIGE NØKLER til eiendommen som selger er i besittelse av skal overleveres kjøper på overtakelsen, herunder nøkler til eventuelle boder, uthus, garasjeportåpner e.l. Låses boder, uthus e.l. med hengelås, skal lås og nøkler til disse medfølge.

22. GARASJEHYLLER, bodhyller, lagringshyller og oppheng til bildekk medfølger såfremt de er fastmontert.

Planter, busker og trær som er plantet på tomten, eller fastmonterte kasser og lignende er en del av eiendommen og medfølger i handelen.

Trygghet for deg som boligkjøper



Derfor bør du ha Boligkjøperforsikring:



1 av 4 finner feil etter overtakelse av ny bolig



Advokaten vet hvilke feil som gir krav mot selger



Vi tar saken, uten økonomisk risiko for deg



Advokathjelp er dyrt når du ikke har Boligkjøperforsikring

Advokatforsikring for boligeiere inkluderer i tillegg:

- Samboeravtale og ektepakt
- Arveoppgjør, testament og fremtidsfullmakt
- Kjøp og håndverkertjenester
- Naboforhold og husleie
- ID-tyveri og nettkrenkelseser
- Tilgang til viktige digitale kontrakter
- Husstandsdekning
- Opptil 2 mill. i tvistedekning

Hva koster det?

Andelsbolig og aksjeleilighet	8 900 kr
Selveierleilighet og rekkehus	11 900 kr
Ene-, tomannsbolig og tomt	16 900 kr

Pris gjelder for 5 år.

Advokatforsikring for boligeiere kan bare tegnes samtidig med boligkjøperforsikringen, og koster kun kr 2 800 i tillegg per år.

Egenandel kr 4 000 påløper ved takst, tvist eller 10 timer advokatbistand, avhengig av hva som kommer først

Boligkjøperforsikring tegnes hos eiendomsmegler senest ved kontraktsignering og gir rett til advokathjelp inntil 5 år etter overtakelse. Forsikringen betales som del av oppgjøret ved boligkjøpet. Advokatforsikringen fornyes årlig ved faktura fra HELP.

Har du spørsmål? Kontakt HELP på 22 99 99 99 eller post@help.no. Les mer på help.no.

Ved kjøp av landbrukseieendom, herunder også småbruk, og annen kombinasjonseiendom, begrenser forsikringen seg til våningshuset (kundens primærbolig). Meglerforetaket mottar kr 5 600/5 600/5 900 i kostnadsgodtgjørelse, avhengig av boligtype, samt et tillegg på kr 1 000 ved salg av Advokatforsikring for boligeiere. Vi tar forbehold om pris- og vilkårsendringer. Hvis premien ikke er innbetalt ved overtakelse, vil avtalen bli kansellert. For fullstendig informasjon om dekning og vilkår, se help.no.



9 av 10

boligselgere kjøper
boligselgerforsikring

Boligselgerforsikring

- så du kan føle deg trygg

Undersøkelser viser at én av fem boligkjøpere reklamerer etter kjøp av brukt bolig. I mange tilfeller skyldes det feil eller mangler som først blir oppdaget etter overtakelsen. Selger du uten boligselgerforsikring risikerer du å bli holdt økonomisk ansvarlig. Det kan føre til krav om prisavslag, erstatning eller i verste fall heving av kjøpet.

Med boligselgerforsikring kan du senke skuldrene når salget er gjennomført. Kommer det krav eller klager, er det vi i Fremtind som håndterer saken for deg og som kan utbetale erstatning til kjøper.

Hvorfor boligselgerforsikring?

- gjelder fra budaksept og inntil fem år etter overtakelse
- gjelder skjulte feil og mangler som kjøperen ikke kunne forvente
- dekker krav om prisavslag, erstatning eller heving opptil boligens salgssum, maks 14 millioner kroner
- gir deg profesjonell hjelp fra erfarne advokater og jurister i Fremtind

Prisoversikt

Boligtype/Eierform	Beskrivelse	Pris	Minimumspris	Maksimalpris
Andels- og aksjeboliger	Alle typer andels-/aksjebolig inkl. enebolig og hytte/fritidsbolig.	2,5 ‰	4 200 kr	31 000 kr
Selveierleilighet, eierseksjon og fritidsleilighet Tomannsbolig/ flermannsbolig/ rekkehus	Alle typer seksjonsbolig <i>unntatt</i> enebolig	4,3 ‰	6 500 kr	37 000 kr
Enebolig Tomannsbolig/ flermannsbolig/ rekkehus	Alle typer boliger med eget gnr./bnr <i>inkl.</i> enebolig med snr.	5,6 ‰	12 000 kr	62 000 kr
Hytte	Alle typer hytte (frittliggende og knyttet sammen i rekke) med gnr./bnr./snr./f.nr.	6,2 ‰	9 600 kr	62 000 kr
Tomt	Alle typer tomt	5,6 ‰	10 000 kr	62 000 kr

Fremtind

www.fremtind.no



Et hjem er mer verdt enn et hus, og et hus er mer enn bare vegger.

Det er et sted for å skape gode minner
preget av trivsel, omsorg og trygghet.

For oss som jobber med folks hjem hver
eneste dag, er det naturlig å engasjere oss
sammen med SOS-barnebyer for å gi flere
barn et trygt og godt hjem.

For hvert hjem vi formidler, gir vi derfor
100 kroner til SOS-barnebyers arbeid.

aktiv. +



SOS
BARNEBYER

Forbrukerinformasjon om budgivning



Sist oppdatert med virkning fra 1. juli 2025, i forbindelse med ikrafttredelse av endringer i eiendomsmeglingsloven.

Informasjonen er utarbeidet av Forbrukerrådet, Advokatforeningen ved Lovutvalget for eiendomsmegling, Eiendom Norge og Norges Eiendomsmeglerforbund, på grunnlag av bl.a. eiendomsmeglingsloven § 6-8.

Nedenfor gis en oversikt over de retningslinjer som anbefales ved budgivning på eiendommen. Avslutningsvis gis også en kort oversikt over de viktigste rettsreglene tilknyttet budgivning.

Før det legges inn bud på eiendommen oppfordres budgiver til å sette seg inn i all relevant informasjon om eiendommen, herunder salgsoppgave og tilstandsrapport.

GJENNOMFØRING AV BUDGIVNING:

1. Alle bud skal inngis skriftlig til megler, som formidler disse videre til selger. Med skriftlige bud menes også elektroniske meldinger som e-post og SMS når informasjonen i disse er tilgjengelig også for ettertiden. Kravet til skriftlighet gjelder også budforhøyelser, og motbud (bud fra selger), aksept eller avslag fra selger. Før formidling av bud til selger skal megler innhente gyldig legitimasjon og signatur fra budgiver. Kravet til legitimasjon og signatur er oppfylt for budgivere som benytter e-signatur som f.eks. BankID eller MinID.

2. Et bud bør inneholde eiendommens adresse (eventuelt gnr/bnr), kjøpesum, budgivers kontaktinformasjon, finansieringsplan, akseptfrist, overtakelsesdato og eventuelle forbehold som for eksempel usikker finansiering, salg av nåværende bolig ol. Normalt vil ikke et bud med forbehold bli akseptert før forbeholdet er avklart. Konferer gjerne med megler før bud inngis.

3. Megler skal legge til rette for en forsvarlig avvikling av budrunden. I forbrukerforhold (dvs. der selger er forbruker) skal megleren ikke formidle bud med kortere akseptfrist enn kl. 12.00 første virkedag etter siste annonserte visning. Etter denne fristen bør budgivere ikke sette en kortere akseptfrist enn at megler har mulighet til, så langt det er nødvendig, å orientere selger, budgivere og øvrige interessenter om bud og forbehold. Dersom bud inngis med en frist som åpenbart er for kort til at megleren kan avvikle budrunden på en forsvarlig måte som sikrer selger og interessenter et tilstrekkelig grunnlag

for sine handlingsvalg, vil megler fraråde budgiver å stille slik frist.

4. Megler skal ikke formidle bud med forbehold om at budet eller forbehold i budet skal holdes skjult (hemmelig) for andre budgivere og interessenter.

5. Megleren vil uoppfordret gi sin vurdering av det enkelte bud overfor selger, når budet er gitt innenfor fristene i punkt 3.

6. Megleren skal, så langt det er nødvendig og mulig, holde budgiverne skriftlig orientert om mottatte bud, herunder budets størrelse, forbehold og akseptfrist. Megler skal så snart som mulig bekrefte skriftlig overfor budgivere at budene deres er mottatt. For øvrig vil megler, på forespørsel fra andre, opplyse om aktuelle bud på eiendommen, herunder relevante forbehold.

7. Kopi av budjournal skal gis til kjøper og selger uten ugrunnet opphold etter at handel er kommet i stand. Dersom det er viktig for budgiver å bevare sin anonymitet, bør budet formidles gjennom fullmektig.

8. Etter at handel har kommet i stand, eller dersom en budrunde avsluttes uten at handel er kommet i stand, kan en budgiver kreve kopi av budjournalen i anonymisert form.

VIKTIGE AVTALERETTSLIGE FORHOLD:

1. Det eksisterer ingen angrerett ved salg/kjøp av fast eiendom.

2. Når et bud er inngitt til megler og innholdet i budet er formidlet til selger (slik at selger har fått kunnskap om budet), kan budet ikke kalles tilbake. Budet er da bindende for budgiver frem til akseptfristens utløp, med mindre budet før denne tid avslås av selger eller budgiver får melding om at eiendommen er solgt til en annen. Man bør derfor ikke gi bud på flere eiendommer samtidig dersom man ikke ønsker å kjøpe flere enn en eiendom.

3. Selger står fritt til å forkaste eller akseptere ethvert bud, og er for eksempel ikke forpliktet til å akseptere høyeste bud.

4. Når en aksept av et bud har kommet frem til budgiver innen akseptfristens utløp er det inngått en bindende avtale.

5. Husk at et eventuelt bud fra selger til kjøper (såkalte «motbud»), avtalerettslig er et bindende tilbud som medfører at det foreligger en avtale om salg av eiendommen dersom budet i rett tid aksepteres av kjøper.

For eiendommen:

Adresse: Christinegård 8
5037 BERGEN

Meglerforetak: Aktiv Eiendomsmegling
Saksbehandler: Roger Glesnes

Telefon: 916 61 534
E-post: roger.glesnes@aktiv.no

Oppdragsnummer:

Undertegnede gir herved følgende bud på ovennevnte eiendom:

Kjøpesum: Kr. _____

Beløp med bokstaver: Kr. _____

+ omkostningert iht. opplysninger i salgsoppgaven

Dette budet er bindende for undertegnede frem til og med den: _____ Kl. _____

Dersom annet ikke er angitt gjelder budet til kl. 15.00 første virkedag etter siste annonserte visning. I forbrukerforhold vil bud med kortere akseptfrist enn til kl. 12.00 første virkedag etter siste annonserte visning ikke bli viderefordlet til selger.

Eventuelle forbehold: _____

Undertegnede er kjent med at selger står fritt til å godta eller forkaste ethvert bud. Likeledes er undertegnede klar over at budet er bindende for budgiver når det er kommet til selgers kunnskap. Handelen er juridisk bindende for begge parter dersom budet aksepteres innen akseptfristen. Undertegnede er kjent med at budjournalen vil bli forelagt kjøper og selger når handel er sluttet.

Ønsket overtakelsesdato: _____

Budet baseres på opplysninger og salgsvilkår som fremkommer av salgsoppgave datert: _____

Kjøpet vil bli finansiert slik:

Låneinstitusjon: _____ Referanse og tlf nr.: _____

Lånt kapital: _____ Kr.: _____

Egenkapital: _____ Kr.: _____

Totalt: _____ Kr.: _____

Egenkapital består av: Salg av nåværende bolig eller fast eiendom Disponibelt kontantbeløp (bankinnskudd)

Jeg gir bud som: Forbruker Ledd i næringsvirksomhet / juridisk person (selskap)

Jeg samtykker til bruk av elektronisk kommunikasjon: Ja Nei

Navn: _____

Navn: _____

Fødselsnr. (11 siffer): _____

Fødselsnr. (11 siffer): _____

Adresse: _____

Adresse: _____

Postnr.: _____ Sted: _____

Postnr.: _____ Sted: _____

Tlf.: _____ E-post: _____

Tlf.: _____ E-post: _____

Dato.: _____ Sign: _____

Dato.: _____ Sign: _____

Kopi av legitimasjon

Kopi av legitimasjon

aktiv.
Tar deg videre