

Tilstandsrapport

 Enebolig

 Asbjørn Dørumsgards veg 12, 2008
FJERDINGBY

 RÆLINGEN kommune

 gnr. 102, bnr. 4

Sum areal alle bygg: BRA: 304 m² BRA-i: 285 m²



Befaringsdato: 19.11.2024

Rapportdato: 14.03.2025

Oppdragsnr.: 19291-1970

Referansenummer: GK1607

Autorisert foretak: Takstportalen Aleksander Olsen AS

Sertifisert Takstingeniør: Aleksander Olsen

Vår ref:



Rapporten kan brukes i inntil ett år etter rapportdato, og kan ikke gjenbrukes ved flere boligsalg i denne perioden. For eiendomsoverdragelser fra 1.1.2024, må selger sørge for at areal i rapporten er oppdatert og følger ny bransjestandard for areal. Skjer det endringer, oppstår skader også videre på boligen, bør du som selger be om oppdatert rapport.

Norsk takst

Norsk takst er bransjeorganisasjonen for landets bygningssakkyndige og takstforetak, med om lag 1400 sertifiserte medlemmer fordelt på omtrent 1000 bedrifter. I boligomsetningen regnes takstrapportene som et helt avgjørende element i den informasjonen som gjøres tilgjengelig for kjøper. Årlig leverer medlemmene rundt 120.000 slike takster. Det gir unik oversikt over norske boliger, og bidrar til at alle oppdrag kan utføres med utgangspunkt i erfaringsbasert kvalitet.



Det stilles høye krav til utdanning, sertifisering og yrkesetikk. Norsk takst er opptatt av at boligomsetningen skal være trygg, og legger vekt på å opptre uavhengig av andre bransjeaktører. Bygningssakkyndige fakturerer sine tjenester uten hensyn til hvilken pris som oppnås, og skal heller ikke på annen måte ha noen egeninteresse knyttet til handelen.

Uavhengighet og god fagkunnskap har over tid bygget troverdighet og tillit. Både selger og kjøper skal kunne stole på bygningssakkyndiges vurderinger. For tilfeller der det likevel skulle oppstå misnøye med utført arbeid, har vi sammen med Forbrukerrådet etablert en klagenemnd.

Norsk takst har en sentral rolle i utviklingen av norske standarder, regler og profesjonsprinsipper, og representerer bransjen i alle relevante internasjonale fora. Dette sikrer at norske bygningssakkyndige tidlig kan tilpasse seg krav og bransjetrender fra utlandet, samtidig som takseringsfaget får en norsk stemme på verdensbasis. Organisasjonen bidrar i næringspolitisk sammenheng, og har vært en pådriver for å sikre at lover og regler gir trygghet for forbrukerne i boligomsetningen.

Takstportalen Aleksander Olsen AS

Rapportansvarlig

Aleksander Olsen
Uavhengig Takstingeniør
aleksander@takst-portalen.no
988 63 592



Dette trenger du å vite om tilstandsrapporten



Hva er en tilstandsrapport?

En tilstandsrapport beskriver synlige skader/avvik eller tegn på skader/avvik på boligen. Rapporten fremhever vanligvis ikke positive egenskaper ved boligen.



Hva vurderer en bygningssakkyndig?

Den bygningssakkyndige vurderer boligen ut fra hva man kan forvente av en bygning av samme alder og type. Vurderingen gjøres som regel mot hvordan det var vanlig å bygge og regler som gjaldt da boligen ble oppført (søknadstidspunktet). Forhold som er vanlige for bygningens alder, slik som slitasje etter normal bruk regnes ikke som avvik.



Hva inneholder tilstandsrapporten?

Den bygningssakkyndige undersøker rom og bygningsdeler slik det kommer frem av [Forskrift til avhendingsloven](#). Tilstandsrapporten inneholder bare avvik som den bygningssakkyndige kan se eller kontrollere med enkle hjelpemidler. Det gjøres ikke nærmere undersøkelser slik som åpning av vegger eller andre bygningsdeler. I vegg mot våtrom og rom under terreng kan det borres et hull for å gjøre enkle undersøkelser slik som fuktsøk.

Når du kjøper en brukt bolig

Når du kjøper en brukt bolig, er det viktig å være oppmerksom på at dette ikke kan sammenlignes med å kjøpe en ny bolig. Måten boligen ble bygget på kan være annerledes enn i dag. Bygninger svekkes over tid, og utsettes for slitasje blant annet på grunn av bruk og vær og vind. Mange boliger fornyes helt eller delvis, noen i flere omganger, eller det oppføres tilbygg. Særlig for boliger som er pusset opp eller endret, er det viktig å merke seg at fornyelse av overflater ikke nødvendigvis betyr at bygningsdeler under er forbedret.

Vurdering mot byggregler

Den bygningssakkyndige vil vurdere boligen mot hvordan det var vanlig å bygge og regler som gjaldt på søknadstidspunktet. Den bygningssakkyndige ser etter avvik som har betydning for og som reduserer boligens funksjon og verdi, og som kommer frem av Forskrift til avhendingslova.

Noen bygningsdeler og forhold vil den bygningssakkyndige vurdere mot dagens regelverk. Etter dagens regelverk vil disse kunne få TG2 eller TG3 uten at det nødvendigvis er krav om at avviket må utbedres. Dette kan gjelde sluk, tettesjikt og fall på bad og vaskerom, forhold som gjelder sikkerhet mot brann, rekkverk, trapper, osv.

Tilstandsrapporten beskriver ikke hele boligen

BYGNINGSSAKKYNDIGE SER FOR EKSEMPEL IKKE PÅ

- vanlig slitasje og normal vedlikeholdstilstand
- bagatellmessige forhold som ikke påvirker bygningens bruk eller verdi vesentlig
- etasjeskillere
- tilleggsbygg slik som garasje, bod, anneks, naust også videre
- utvendige trapper
- støttemurer
- skjulte installasjoner
- installasjoner utenfor bygningen
- full funksjonstesting av el- og VVS-installasjoner
- geologiske forhold og bygningens plassering på grunnen
- bygningens planløsning
- bygningens innredning
- løsløre slik som hvitevarer
- utendørs svømmebasseng og pumpeanlegg
- bygningens estetikk og arkitektur
- bygningens lovlighet (bortsett fra bruksendringer, brannceller og forhold som åpenbart kan påvirke helse, miljø og sikkerhet)
- fellesarealer (med mindre boligeier har vedlikeholdsplikt for fellesarealer og dette er kjent for bygningssakkyndig, eller fellesarealet har en særlig tilknytning til boligen).

© iVerdi 2023 © Norsk takst 2023

Malen til denne rapporten, inkludert standardtekstene fra Norsk takst, er vernet etter åndsverkloven og kan kun benyttes av medlemsforetakene i Norsk takst og av takstingeniører som er sertifisert i slikt foretak, samt av kunder hos iVerdi og studenter hos NEAK. For andre aktører er eksemplarframstilling av malen og standardtekster, som utskrift og annen kopiering til bruk som grunnlag for tilsvarende rapporter, bare tillatt når det er hjemlet i lov (kopiering til privat bruk, sitat o.l.) eller avtale med Norsk Takst ([Forside](#)) eller iVerdi ([Hjem-iVerdi](#)).

Utnyttelse i strid med lov eller avtale kan medføre erstatnings- og straffansvar.

Dette trenger du å vite om tilstandsrapporten

Tilstanden vurderes med ulike tilstandsgrader

Tilstanden gir uttrykk for en gitt forventet tilstand, blant annet vurdert ut fra alder og normal bruk. Ved Tilstandsgrad 0 (TG0) og Tilstandsgrad 1 (TG1) gir den bygningssakkyndige normalt ingen begrunnelse for valg av tilstandsgrad. Grunnen er at bygningen eller bygningsdelen da bare har normal slitasje. Ved skjulte konstruksjoner kan alder alene avgjøre tilstandsgrad. Når bygningssakkyndige anbefaler tiltak, for eksempel utbedringer, må brukeren av rapporten vurdere om tiltakene er nødvendige og lønnsomme. Når den bygningssakkyndige velger tilstandsgrad, baseres vurderingen på faste kriterier som følger av gjeldende bransjestandard for Teknisk tilstandsanalyse ved omsetning av bolig og Forskrift til avhendingslova.



TILSTANDSGRAD 0, TG0: INGEN AVVIK

Bygningsdelen skal være tilnærmet ny, ikke vise tegn på slitasje og det skal være lagt frem dokumentasjon på faglig god utførelse. Det er ingen merknader til delen.



TILSTANDSGRAD 1, TG1: MINDRE AVVIK

Bygningsdelen skal bare ha normal slitasje, og straktiltak skal ikke anses som nødvendig. Graden kan også brukes når delen er ny, men der dokumentasjon på faglig god utførelse mangler.



TILSTANDSGRAD 2, TG2: VESENTLIGE AVVIK OG MINDRE AVVIK SOM ETTER NS 3600 GIR TG 2

Bygningsdelen skal enten ha feil utførelse, en skade eller symptomer på skade, sterk slitasje eller nedsatt funksjon. Graden gis når bygningsdelen trenger vedlikehold eller tiltak i nær fremtid. Graden skal også brukes når delen er gammel og det er grunn til å varsle om faren for skader på grunn av alderen, eller når det er grunn til å overvåke delen spesielt på grunn av fare for større skader eller følgeskader.

Ved avvik som ikke krever umiddelbare tiltak (ingen umiddelbar kostnad) så blir TG2 markert med en lysere farge.



TILSTANDSGRAD 3, TG3: STORE ELLER ALVORLIGE AVVIK

Denne tilstandsgraden brukes ved kraftige tegn på forhold som man må regne med trenger utbedring straks eller innen kort tid. Det er påvist funksjonssvikt eller sammenbrudd.



IKKE UNDERSØKT/IKKE TILGJENGELIG FOR UNDERSØKELSE

Det kan være avvik/skader som ikke er avdekket.

Hva er et anslag på utbedringskostnad?

Hva det vil koste å utbedre rom eller bygningsdeler, er et forsiktig anslag basert på nåværende kvalitet, registrert avvik og angitte tiltak i rapporten. Anslaget er gitt på generelt grunnlag og må ikke forveksles med et pristilbud fra en håndverker. Det kan foreligge avvik og tiltak som ikke kommer frem av rapporten. Utbedringskostnad avhenger blant annet av personlige valg av og markedspris på materialer og tjenesteyter.

I rapporten skal det settes anslag for utbedringskostnad for TG3, og slikt anslag kan også gis ved TG2.



Beskrivelse av eiendommen

Det har blitt utarbeidet en tilstandsrapport på bolig med byggeår fra 1988 iht. Norges eiendommer. Boligen har blitt vurdert ut fra byggeforskriftene 1985 samt NS 3600. Fullmektig var tilstede på befaring der det ble påvist og oppgitt opplysninger. Boligen fremstår med tiltenkt funksjon, og er godt vedlikeholdt der det henvises til generelle levetidsbetraktninger for beregninger av fremtidige vedlikehold. Det gjøres oppmerksom på at tilstanden på bygningsdelene som har fått tilstandsgrad 2 og 3 ikke trenger å utgjøre en umiddelbar fare, men det vektlegges med grunnlag for fremtidig sikring og forhindring av skader samt forståelse av boligens fremtidige kommende tilstander. Nærmere beskrivelse av tilstandsgradene ligger under konstruksjoner. Det er ukjent for undertegnende vdr. grunnforhold og radonkontroll bør kontrolleres på generelt grunnlag.

Enebolig - Byggeår: 1988

UTVENDIG

[Gå til side](#)

Enebolig med tekket saltak. Yttervegger i reisverk bekledd med panel. Etasjeskiller i trebjelkelag. Grunnmur av Leca og støpt såle i betong.

Taktekking anses å ha sin tiltenkte funksjon uten negative avvik utfra alder tatt i betraktning. Kommende lokale utskiftninger av stein er påregnelig på sikt. Taktekke ble inspisert fra bakkenivå og er i hovedsak vurdert opp mot alder og gjenværende forventet levetid. Undertaket ble besiktiget fra innsiden av loftet da det var synlig sutakplater som undertak.

Nedløp, renner og beslag fra byggeår. Det var oppholdsvær på befaringdagen slik at renner og nedløps funksjon er vanskelig å stadfeste. Det gjøres oppmerksom på alder og det kan derfor ikke utelukkes dårlige skjøter, gjennomrustete beslag etc. Påregnelig med stedlige kommende utskiftninger/vedlikehold med tanke på alder.

Yttervegger i reisverk fra byggeår. Konstruksjonen framstår med tiltenkt funksjon der vurderingen blir gitt med grunnlag på visuell kontroll uten inngrep i konstruksjonen der det er ukjent for undertegnende vdr. videre forhold. Utvendige panel fremstår med tiltenkt funksjon men det gjøres oppmerksom på alder. Kommende lokale utskiftninger av enkeltbord kan ikke utelukkes på sikt. Ingen dokumentasjon på underliggende konstruksjoner ble fremlagt der utførelser på underliggende konstruksjoner er ukjent.

Takstoler/sperrer fra byggeår med undertak av trefiberplater. Takkonstruksjon og loft vurderes og ha normal forventet kvalitet og slitasje i forhold til alder og utførelsesmetode. Ingen påviste eller synlige fuktindikasjon på befaringdagen, men kommende lokale utbedringer kan ikke utelukkes på sikt. Vepsebol o.l må evt. fjernes og tiltak mot skadedyr/mus bør alltid utføres på eldre takkonstruksjoner fra dette årstall. Etterisolering av loft fra dette årstall er et anbefalt tiltak. Luftlekkasjer og utette overganger generelt ble påvist og er normalt å forventet med konstruksjon fra dette byggeår der kommende behov for utbedrende tiltak tilfaller ny eier. Alle flater lot seg ikke å kontrolleres der det ikke tas ansvar for skjulte forhold og avvik.

Malte vinduer med isolerglass fra byggeår. Vinduer med normal

bruksslitasje med tanke på alder og fremstår med tiltenkt funksjon. Det ble ved befaring ikke oppdaget punkterte vinduer, men på grunn av alder på vinduene kan det allikevel ikke utelukkes punktering. Punktering av eldre vinduer er påregnelig som følge av vanlig slitasje der det videre henvises til generelle levetidsbetraktninger.

Malt balkongdør med 2-lags isolerglass fra byggeår. Det ble ved befaring ikke oppdaget punkterte glass, men på grunn av alder på vinduene kan det allikevel ikke utelukkes punktering. Punktering av eldre glass er påregnelig som følge av vanlig slitasje der det videre henvises til generelle levetidsbetraktninger.

Oljet ytterdør fra byggeår. Ytterdører fremstår med tiltenkt funksjon dog noe synlig elde og slitasje. Låsekasser m.m bør byttes.

Veranda med utgang fra stue på ca. 8 m². Trekonstruksjon fra byggeår. Rekkverkshøyde er på ca. 91 cm. Terrassen fremstår med tiltenkt funksjon dog mindre skjvhet der lokale utbedringer ikke kan utelukkes på sikt.

Utvendig betongtrapp i betong og trekonstruksjon. Trapper fremstår med tiltenkt funksjon dog synlig elde og slitasje der kommende vedlikehold er påregnelig.

Utvendig trapp ned til kjeller fra byggeår. Trapp fremstår med tiltenkt funksjon dog synlig elde og slitasje med stedvis riss på konstruksjoner. lyskasser med synlige avvik. Oppretting er påregnelig.

Utvendig garasje fra byggeår med støpt såle mot grunn og yttervegger i reisverk bekledd med panel. Tekket saltak. Leddet garasjeport. Garasjen fremstår med tiltenkt funksjon dog synlig elde og slitasje der kommende vedlikehold og behov for lokale utbedringer generelt er påregnelig.

INNVENDIG

[Gå til side](#)

Uinnredet overflater i kjeller med behov for oppgraderende tiltak. Vegger: Malte flater og panelplater. Fliser på bad, vaskerom og i vindfang.

Gulv: Eikeparkett og laminat. Fliser på bad og malte flater.

Himlinger: Malte flater og takkess på innvendige takoverflater.

1.etg: Etasjeskille av trebjelker og er trolig med påliggende selvbærende plater/tregulv med påliggende overflate gulv. Noe avvik på gulv ble observert men anses å være fra tid etter byggeår og variasjoner er trolig satt. Noe knirk i gulv ble registrert. Utover dette synes etasjeskille å ha tiltenkt funksjon uten konstruksjonsmessig negativ avvik av større betydning. Kjeller: Etasjeskille mot grunn i betong. Etasjeskille synes å ha tiltenkt funksjon dog synlige variasjoner der avretting av gulv må utføres før legging av gulvoverflater.

Radon: Boligen har betongsåle fra byggeår uten radonsperre mot grunn da dette ikke var påkrevet ved oppføringsåret. Det foreligger ingen radonmåling på boligen og bør utføres på generelt grunnlag. Se vedlagt link for evt. kartlagt radonverdier i området. <http://geo.ngu.no/kart/radon/>

Ingen ildsted er montert, men pipeløp fra byggeår. Pipeløp er formelt ikke vurdert og det forutsettes at de branntekniske krav er

Beskrivelse av eiendommen

kontrollert og godkjent av det stedlige brann og feievesen. Ildsted ble ikke funksjonstestet av undertegnende men det ble ikke opplyst om negative avvik på befaringsdagen.

Rom under terreng: Gulvet er av betong. Veggene har betong/mur. Hulltaking er ikke foretatt da det ikke er fysisk mulig pga tilliggende konstruksjoner. Fritt eksponerte vegger fra byggeår med synlige fuktflekker og stedvis saltutslag som indikerer tidligere aktivitet. Fukttaktivitet på denne type konstruksjon og oppbygning er ikke uvanlig sett opp mot byggeår der vegger ikke må innredes før ny drenering er opparbeidet. Variable fuktverdier ble indikert på nedre del av grunnmur.

Malt tretrapp fra byggeår. Trapp fremstår med normal bruksslitasje og tiltenkt funksjon.

1.etg: Fabrikkmalt profilerte innerdører fra nyere årstall. Dører fremstår med normal bruksslitasje og tiltenkt funksjon.
Kjeller: Heltre furu profilerte innerdører fra byggeår. Dører fremstår med tiltenkt funksjon dog synlig elde og slitasje. Stedvis justeringer er påregnelig.

VÅTROM

[Gå til side](#)

Vaskerom oppgradert med nye fliser og malte flater uten fremlagt dokumentasjon på våtrommets oppføring. Overflater oppusset av fagfolk på dugnad/vennetjeneste der det ikke foreligger noen våtromsgaranti på badet utover dette. Plastsluk fra byggeår og er ikke byttet. Utslagsvask på skapinnredning og opplegg til vask og tørk. Rommet har ingen varmekilde. Det er plastsluk fra byggeår og ukjent tettesjikt/membran. Det er mekanisk avtrekk. Hulltaking er foretatt uten å påvise unormale forhold. Hulltaking er foretatt ved/i Vaskerom. Fuktkvotemåling (vekt%) i konstruksjonen ble målt til 7.

Bad fra 2024 med delvis fremlagt dokumentasjon på badets oppføring. Bad oppusset av fagfolk på dugnad/vennetjeneste der det ikke foreligger noen våtromsgaranti på badet utover dette. Flislagt gulv med varmekabler i gulvet og flislagt dusjsone. Malte flater på vegg for øvrig. Heldekkende servant på underskap, speil og belysning. Vegghengt klosett og dusj med dusjvegger i herdet glass. Bad fremstår med normal bruksslitasje og tiltenkt funksjon. Høydeforskjell fra topp membran terskel til topp slukrist ble målt til ca. 30 mm. (Anbefalt er min. 25 mm) Badet har plastsluk. Badet har smøremembran med dokumentert utførelse. Synlig mansjett med tilfredsstillende klemt tettefunksjon. Det er mekanisk avtrekk. Hulltaking er ikke utført da badet er under 5 år med fremlagt dokumentasjon på underliggende utførelser og produktbeskrivelser. Det indikerte ingen unormale høye fuktverdier ved fuktsøk inne på badet for øvrig.

KJØKKEN

[Gå til side](#)

kjøkkeninnredning fra nyere årstall med hvite/profilerte fronter, finert benkeplate med nedfelt benkebeslag og ett-greps blandebatteri. Integriert oppvaskmaskin og mekanisk avtrekk fra ventilator. Komfyrvakt bør opparbeides. Kjøkken vurderes å være i tilfredsstillende funksjonell stand med normal bruksslitasje og ingen unormale fuktverdier ble påvist i utsatte soner. Det er kjøkkenventilator med avtrekk ut.

SPESIALROM

[Gå til side](#)

Toalettrom med flislagt gulv og malte flater på vegg. Oppusset i iht. eiers opplysninger. Servant, speil. Vegghengt klosett. Mekanisk avtrekk. Toalettrom vurderes å være i tilfredsstillende funksjonell stand med normal bruksslitasje og ingen unormale fuktverdier ble påvist i utsatte soner.

TEKNISKE INSTALLASJONER

[Gå til side](#)

Rørøpplagg av eldre kobberrør dog nyere rørøpplagg på badet og toalettrom iht. eiers opplysninger. Røranlegget er ikke kontrollert av den grunn at dette krever spesielt utstyr og kompetanse. Med tanke på alder og materialvalg ansees rør som tilfredsstillende men kommende modernisering av rørøpplagg kan heller ikke utelukkes på sikt. Ingen negative avvik observert, og/eller opplyst av eier. Waterguard i benkeskap på kjøkken bør etableres for god sikring av lekkasjevann.

Avløpsrør av plast fra byggeår dog nyere rørøpplagg på badet og toalettrom iht. eiers opplysninger. Alder er normalt i seg selv en vurderingskriterie hva angår slitasjegrad. Videre bemerkes at bunnledninger av den årsak følgelig heller ikke er kontrollert. Ingen negative avvik observert på befaringsdagen.

Boligventilasjon med avtrekk fra badet og ventilator tilkoblet kanal på kjøkken. Ventilspalter på vinduer og veggventiler. Naturlig ventilasjon for øvrig. Ved ønske om boligventilasjon til dagens krav må balansert ventilasjon opparbeides.

Varmtvannsbereider ca. 200 L fra byggeår 2005 plassert i kjeller. Rom med sluk for lekkasjevann. Normalt vil fabrikkår indikere tilstanden og samtidig forventet levetid ut fra en gjennomsnittsbetraktning.

Varmepumpe fra ca. 2017. Varmepumpe fremstår med tiltenkt funksjon og vurdert opp mot alder. Jevnlig service er anbefalt for god ivaretagelse. Ev.t kommende vedlikehold tilfaller ny eier.

Sikringsskap med automatsikringer plassert i vindfang. Samsvarserklæring på selve anlegget er ikke fremlagt. Tg er gitt på grunnlag av besvarte kontrollspørsmål i samsvar med selger og må ikke forveksles med en el-kontroll. Det elektriske vurdert på det laveste inspeksjonsnivå med kun en visuell kontroll der el-kontroll må utføres for faktisk tilstand på anlegget. Etterstramming av brytere og stikkontakter er påregnelig som et normalt vedlikehold. Antatt normal levetid for el-anlegg 20 - 40 år.

Brannslukkingsapparat. Røykvarsler på batteri.

TOMTEFORHOLD

[Gå til side](#)

Byggegrunn: Det presiseres imidlertid at det ikke er foretatt noen som helst geotekniske undersøkelser og derved er det kun svært begrensede muligheter for nøyaktig kunnskap om byggegrunn og stabilitet som kan gjøres. Grunnet begrenset kjennskap til grunnforhold er byggegrunn ikke vurdert. Det oppfordres til alle parter av interesse for nærmere utredning av grunnforhold og byggegrunn.

Drenering: Grunnet skjult i byggegrunn er materialvalg ikke mulig å konstatere. Drenering ble kontrollert fra bakkeplan der det ukjent

Beskrivelse av eiendommen

for undertegnende vdr. dreneringens tilstand videre under grunn.
Ingen synlig fuktsikring på kontrollstedene. Drenering fra byggeår.

Grunnmur:

Grunnmur av Leca blokker fra byggeår. Det er ikke nøyaktig kjennskap til hvilken type byggegrunn det er på denne eiendommen. På inspiserte steder ble det ikke påvist vesentlige svekkelser. Det tyder på at byggegrunn kan være stabil. Det presiseres imidlertid at det ikke er foretatt noen som helst geotekniske undersøkelser og derved er det kun svært begrensede muligheter for nøyaktig kunnskap om byggegrunn og stabilitet som kan gjøres. Fundamentering er trolig i betongsåle på et tidligere beskrevne grunnforhold. Det er trolig ikke fuktsperre mot grunn og har etter all sannsynlighet betonggulv direkte på grunn, mulig kapilærbrytende lag av kult eller lignende.

Utfra registrerte forhold synes fundamenteringsmetoden å være tilfredsstillende til opprinnelig tiltenkt funksjon men lokale utbedringer er påregnelig.

Utvendig terreng: Det er viktig at terrenget heller riktig i områder ved grunnmuren, nemlig at det er tilfredsstillende hellningsgrad ut fra grunnmuren. Overflatevann skal hurtigst mulig vekk for å unngå unødvendige fuktbelastninger på utvendig fuktsikring og drenering. Ideelt bør det i en avstand på ca. 3 meter være god helning vekk fra husets grunnmur. Det gjøres for øvrig oppmerksom på at utvendig grunn kan forandre seg over tid som vil medføre variasjoner og påfølgende tiltak for utbedring. <https://kartkatalog.nve.no/#kart/>

Utvendige avløpsrør er av plast og er fra 1988. Det er offentlig avløp via private stikkledninger. Utvendige vannledninger er av plast (PEL) og er fra 1988. Det er offentlig vannforsyning via private stikkledninger. Det utvendige røranlegget er ikke kontrollert av den grunn at dette krever spesielt utstyr og kompetanse. Det bemerkes at bunnledninger ikke er kontrollert. Det oppfordres til kameraundersøkelse på generelt grunnlag for faktisk tilstand på avløpsrør.

Arealer

[Gå til side](#)

Forutsetninger og vedlegg

[Gå til side](#)

Lovlighet

[Gå til side](#)

Enebolig

- Det foreligger godkjente og byggemeldte tegninger, som stemmer med dagens bruk

Sammendrag av boligens tilstand

Fordeling av tilstandsgrader

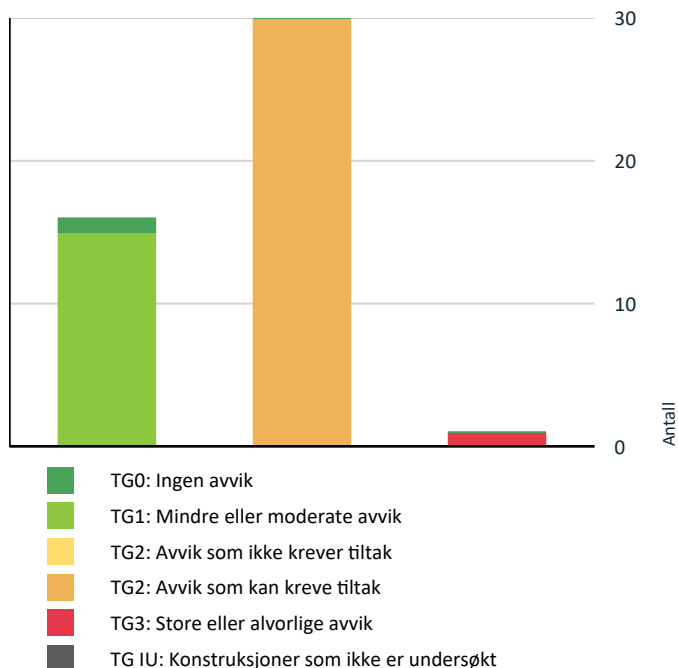

Vil du vite mer om tilstandsgrader? Se side 4.

Anslag på utbedringskostnad

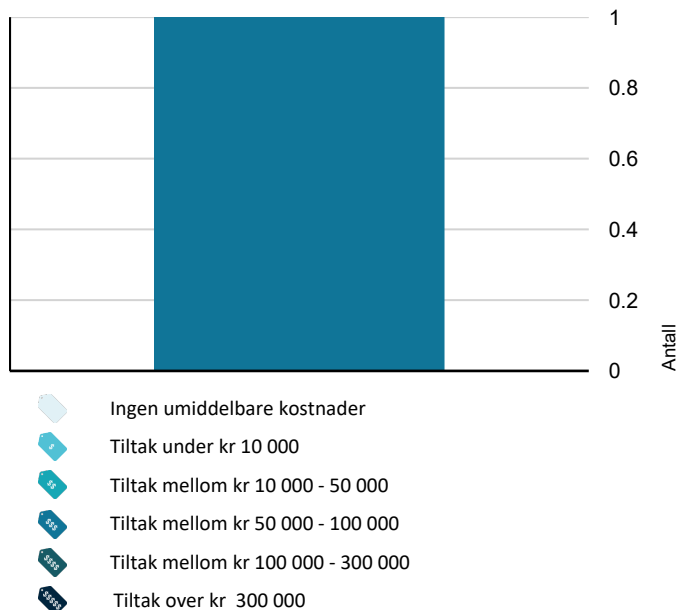

Hva er anslag på utbedringskostnad? Se side 4.

Spesielt for dette oppdraget/rapporten

Salget er overtatt av fullmektig og det er begrenset med opplysninger på objektet. Beskrivelser i rapport er ut fra det som ble observert/oppdaget befaringsdagen. For utbedringer av feil og mangler på satte tilstandsgrader TG 2 eller TG 3 må pris innhentes. Prisestimatet er ikke endelig, der kostnader for utbedringer kan variere ved videre avdekning av konstruksjoner, materialvalg og prisforskjeller mellom firmaer. Det oppfordres med dette å innhente pris fra 2 til 3 aktører for faktisk kostnad på ønsket utbedringer.

Oppsummering av avvik

Vil du vite mer? Se på rommet eller bygningsdelen senere i rapporten.

Enebolig

! TG 3 STORE ELLER ALVORLIGE AVVIK

! Våtrom > 1. Etasje > Vaskerom > Sluk, membran og tettesjikt [Gå til side](#)

! TG 2 AVVIK SOM KAN KREVE TILTAK

! Utvendig > Taktekking [Gå til side](#)

! Utvendig > Nedløp og beslag [Gå til side](#)

! Utvendig > Veggkonstruksjon [Gå til side](#)

! Utvendig > Takkonstruksjon/Loft [Gå til side](#)

! Utvendig > Vinduer [Gå til side](#)

! Utvendig > Dører [Gå til side](#)

! Utvendig > Dører - 2 [Gå til side](#)

! Utvendig > Balkonger, terrasser og rom under balkonger [Gå til side](#)

! Utvendig > Utvendige trapper [Gå til side](#)

! Utvendig > Utvendige trapper - 2 [Gå til side](#)

! Utvendig > Andre utvendige forhold [Gå til side](#)

! Utvendig > Andre utvendige forhold - 2 [Gå til side](#)

! Innvendig > Overflater [Gå til side](#)

Sammendrag av boligens tilstand

! Innvendig > Etasjeskille/gulv mot grunn - 2	Gå til side
! Innvendig > Radon	Gå til side
! Innvendig > Pipe og ildsted	Gå til side
! Innvendig > Rom Under Terreng	Gå til side
! Innvendig > Innvendige trapper	Gå til side
! Innvendig > Innvendige dører - 2	Gå til side
! Tekniske installasjoner > Vannledninger	Gå til side
! Tekniske installasjoner > Avløpsrør	Gå til side
! Tekniske installasjoner > Ventilasjon	Gå til side
! Tekniske installasjoner > Varmtvannstank	Gå til side
! Tekniske installasjoner > Elektrisk anlegg	Gå til side
! Tomteforhold > Fuktsikring og drenering	Gå til side
! Tomteforhold > Grunnmur og fundamenter	Gå til side
! Tomteforhold > Terrengforhold	Gå til side
! Tomteforhold > Utvendige vann- og avløpsledninger	Gå til side
! Spesialrom > 1. Etasje > Toalettrom > Overflater og konstruksjon	Gå til side
! Våtrom > 1. Etasje > Vaskerom > Ventilasjon	Gå til side

Tilstandsrapport

ENEBOLIG



Byggeår
1988

Kommentar
Byggeåret er basert på opplysninger fra eiendomsmatrikkelen.

Anvendelse
Boligen er fortiden ikke bebodd.

Standard
Normal standard på bygget ut ifra alder/konstruksjon - jamfør beskrivelse under konstruksjoner.

Vedlikehold
Bygget er jevnlig vedlikeholdt.

UTVENDIG

Takteking

Punktet må sees i sammenheng med Takkonstruksjon/Loft

Taktekking anses å ha sin tiltenkte funksjon uten negative avvik utfra alder tatt i betraktning. Kommende lokale utskiftninger av stein er påregnelig på sikt. Taktekke ble inspisert fra bakkenivå og er i hovedsak vurdert opp mot alder og gjenværende forventet levetid. Undertaket ble besiktiget fra innsiden av loftet da det var synlig sutakplater som undertak.

Vurdering av avvik:

- Mer enn halvparten av forventet brukstid er passert på taktekingen.
- Mer enn halvparten av forventet brukstid er passert på undertak.

Konsekvens/tiltak

- Tidspunkt for utskiftning av undertak nærmer seg.
- Overvåk tilstanden jevnlig. For å få tilstandsgrad 0 eller 1 må tekkingen skiftes ut, men tidspunktet for når dette er nødvendig er vanskelig å si noe om.
- Tidspunkt for utskiftning av takteking nærmer seg.



Besiktigelse av taktekke.



Besiktigelse av taktekke.



Besiktigelse av taktekke.

Nedløp og beslag

Nedløp, renner og beslag fra byggeår. Det var oppholdsvær på befaringsdagen slik at renner og nedløps funksjon er vanskelig å stadfeste. Det gjøres oppmerksom på alder og det kan derfor ikke utelukkes dårlige skjøter, gjennomrustete beslag etc. Påregnelig med stedlige kommende utskiftninger/vedlikehold med tanke på alder.

Vurdering av avvik:

- Det er ikke tilfredsstillende bortledning av vann fra taknedløp ved grunnmur.
- Det er påvist avvik i beslagløsninger.
- Mer enn halvparten av forventet brukstid er passert på renner/nedløp/beslag.

Konsekvens/tiltak

- Det bør lages system for bortledning av vann fra taknedløp ved grunnmur.

Tilstandsrapport

- Overvåk tilstanden jevnlig. For å få tilstandsgrad 0 eller 1 må beslag/renner/nedløp skiftes ut, men tidspunktet for når dette er nødvendig er vanskelig å si noe om.



Nedløp bør føres ned i grunn og bort fra boligen.



Nedløp bør føres ned i grunn og bort fra boligen.

Veggkonstruksjon

Yttervegger i reisverk fra byggeår. Konstruksjonen framstår med tiltenkt funksjon der vurderingen blir gitt med grunnlag på visuell kontroll uten inngrep i konstruksjonen der det er ukjent for undertegnende vdr. videre forhold.

Utvendige panel framstår med tiltenkt funksjon men det gjøres oppmerksom på alder. Kommende lokale utskiftinger av enkeltbord kan ikke utelukkes på sikt. Ingen dokumentasjon på underliggende konstruksjoner ble fremlagt der utførelser på underliggende konstruksjoner er ukjent.

Vurdering av avvik:

- Det er ingen eller liten lufting i nedre kant av kledning mot grunnmur.
- Det er ingen musesperre i nedre kant av konstruksjon.

Konsekvens/tiltak

- Det bør foretas tiltak for å bedre lufting av kledningen.
- Musesperre må etableres.

Kommende lokale utskiftinger på sikt kan ikke utelukkes.

Takkonstruksjon/Loft

Punktet må sees i sammenheng med Taktekking

Takstoler/sperrer fra byggeår med undertak av trefiberplater. Takkonstruksjon og loft vurderes og ha normal forventet kvalitet og slitasjegrad i forhold til alder og utførelsesmetode. Ingen påviste eller synlige fuktindikasjon på befaringsdagen, men kommende lokale utbedringer kan ikke utelukkes på sikt. Vepsebol o.l må evt. fjernes og tiltak mot skadedyr/mus bør alltid utføres på eldre takkonstruksjoner fra dette årstall. Etterisolering av loft fra dette årstall er et anbefalt tiltak. Luftlekkasjer og utette overganger generelt ble påvist og er normalt å forventet med konstruksjon fra dette byggeår der kommende behov for utbedrende tiltak tilfaller ny eier. Alle flater lot seg ikke å kontrolleres der det ikke tas ansvar for skjulte forhold og avvik.

Vurdering av avvik:

- Det er fra loft/kryploft påvist indikasjoner på at det er punktering av dampspærre, som medfører svekket effekt av dampspærrefunksjonen.
- Det er påvist avvik rundt gjennomføringer i takflaten.

Konsekvens/tiltak

- Det bør gjøres lokale tiltak.

Luftlekkasjer kan føre til kondens og videre belastning av undertak samt soppdannelser der utbedrende tiltak bør utføres på sikt og tilfaller ny eier. Luftlekkasjer kan også forårsake varmetap fra underliggende oppvarmende rom.



Kontroll rundt rørgjennomføringer.



Generell besiktigelse.

Tilstandsrapport



Generell besiktigelse.



Kontroll rundt pipeløp.

TG 2 Vinduer

Malte vinduer med isolerglass fra byggeår. Vinduer med normal bruksslitasje med tanke på alder og fremstår med tiltenkt funksjon. Det ble ved befaring ikke oppdaget punkterte vinduer, men på grunn av alder på vinduene kan det allikevel ikke utelukkes punktering. Punktering av eldre vinduer er påregnelig som følge av vanlig slitasje der det videre henvises til generelle levetidsbetraktninger.

Vurdering av avvik:

- Det er påvist at enkelte vinduer er vanskelig å åpne/lukke.
- Det er påvist avvik rundt innsettsdetaljer.
- Karmene i vinduer er slitte og det er sprekker i trevirket.

Konsekvens/tiltak

- Det må foretas lokal utbedring.
- Vinduer må justeres.
- Det må påregnes noe vedlikehold og at enkelte vinduer må skiftes ut.

TG 2 Dører

Malt balkongdør med 2-lags isolerglass fra byggeår. Det ble ved befaring ikke oppdaget punkterte glass, men på grunn av alder på vinduene kan det allikevel ikke utelukkes punktering. Punktering av eldre glass er påregnelig som følge av vanlig slitasje der det videre henvises til generelle levetidsbetraktninger.

Vurdering av avvik:

- Det er påvist avvik rundt innsettsdetaljer.
- Det er påvist dører som er vanskelig å åpne eller lukke.
- Det er påvist utetthet/åpning mellom dørbblad og dørkarm. Dvs. at kald trekk kan oppstå.

Konsekvens/tiltak

- Det bør gjøres tiltak for å lukke avviket.
- Dører må justeres.

TG 2 Dører - 2

Oljet ytterdør fra byggeår. Ytterdører fremstår med tiltenkt funksjon dog noe synlig elde og slitasje. Låsekasser m.m bør byttes.

Vurdering av avvik:

- Det er påvist avvik rundt innsettsdetaljer.
- Det er påvist utetthet/åpning mellom dørbblad og dørkarm. Dvs. at kald trekk kan oppstå.
- Karmene i dører er værslitte utvendig og det er sprekker i trevirket.

Konsekvens/tiltak

- Det må foretas lokal utbedring.
- Dører må justeres.
- Det må påregnes noe vedlikehold og at enkelte dører må skiftes ut.

TG 2 Balkonger, terrasser og rom under balkonger

Veranda med utgang fra stue på ca. 8 m². Trekonstruksjon fra byggeår. Rekkverkshøyde er på ca. 91 cm. Terrassen fremstår med tiltenkt funksjon dog mindre skjevheter der lokale utbedringer ikke kan utelukkes på sikt.

Vurdering av avvik:

- Rekkverket er for lavt i forhold til dagens krav til rekkverkshøyder.
- Det er værslitt/oppsprukket trevirke/trepaneler.

Konsekvens/tiltak

- Andre tiltak:

Med tanke på eldre konstruksjon fra byggeår er kommende vedlikehold påregnelig.



Kontroll av fundament.

TG 2 Utvendige trapper

Utvendig betongtrapp i betong og trekonstruksjon. Trapper fremstår med tiltenkt funksjon dog synlig elde og slitasje der kommende vedlikehold er påregnelig.

Vurdering av avvik:

- Konstruksjonene har skjevheter.

Synlig elde og slitasje.

Konsekvens/tiltak

- Lokal utbedring må utføres.

Utbedringer av rekkverk og manglende håndløpere bør utbedres.

Tilstandsrapport



! TG 2 Utvendige trapper - 2

Utvendig trapp ned til kjeller fra byggeår. Trapp fremstår med tiltenkt funksjon dog synlig elde og slitasje med stedvis riss på konstruksjoner.

Vurdering av avvik:

- Betongtrapp har mindre sprekker/skader

Konsekvens/tiltak

- Påviste skader må utbedres.

Håndløper på vegg bør opparbeides. Utbedringer av synlige riss i murkonstruksjon er påregnelig.



Rekkverk har synlige skjevheter.

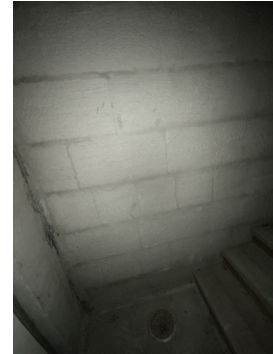

Synlige riss.

! TG 2 Andre utvendige forhold

lyskasser med synlige avvik. Oppretting er påregnelig.

Vurdering av avvik:

- Det er avvik:

lyskasser med synlige avvik.

Konsekvens/tiltak

- Tiltak:

Oppretting er påregnelig.



Synlige skjevheter.



Synlige skjevheter.

! TG 2 Andre utvendige forhold - 2

Utvendig garasje fra byggeår med støpt såle mot grunn og yttervegger i reisverk bekledd med panel. Tekket saltak. Leddet garasjeport. Garasjen fremstår med tiltenkt funksjon dog synlig elde og slitasje der kommende vedlikehold og behov for lokale utbedringer generelt er påregnelig.

Tilstandsrapport

Vurdering av avvik:

- Det er avvik:

Synlig elde og slitasje generelt.

Konsekvens/tiltak

- Tiltak:

Kommende vedlikehold og behov for lokale utbedringer generelt er påregnelig.

INNVENDIG

TG 2 Overflater

Uinnredet overflater i kjeller med behov for oppgraderende tiltak.

Vurdering av avvik:

- Overflater har en del slitasjegrad utover det en kan forvente.

Konsekvens/tiltak

- Overflater må utbedres eller skiftes.

Avretting av gulv er påregnelig før legging av nye overflategulv. Pris må innhentes for faktiske kostnader der det er merkbare variasjoner på nivå.

TG 1 Overflater - 2

Vegger: Malte flater og panelplater. Fliser på bad, vaskerom og i vindfang.

Gulv: Eikeparkett og laminat. Fliser på bad og malte flater.

Himlinger: Malte flater og takkess på innvendige takoverflater.

TG 1 Etasjeskille/gulv mot grunn

1.etg: Etasjeskille av trebjelker og er trolig med påliggende selvbærende plater/tregulv med påliggende overflate gulv. Noe avvik på gulv ble observert men anses å være fra tid etter byggeår og variasjoner er trolig satt. Noe knirk i gulv ble registrert. Utover dette synes etasjeskille å ha tiltenkt funksjon uten konstruksjonsmessig negativ avvik av større betydning.

TG 2 Etasjeskille/gulv mot grunn - 2

Kjeller: Etasjeskille mot grunn i betong. Etasjeskille synes å ha tiltenkt funksjon dog synlige variasjoner der avretting av gulv må utføres før legging av gulvoverflater.

Vurdering av avvik:

- Målt høydeforskjell på over 15 mm gjennom hele rommet.

Tilstandsgrad 2 gis med bakgrunn i standardens krav til godkjente måleavvik.

Konsekvens/tiltak

- For å få tilstandsgrad 0 eller 1 må høydeforskjeller rettes opp. Ytterligere undersøkelser må foretas for å få kartlagt omfanget for utbedring.

Pris for avretting av gulv må innhentes for faktiske kostnader.

TG 2 Radon

Radon: Boligen har betongsåle fra byggeår uten radonsperre mot grunn da dette ikke var påkrevet ved oppføringsåret. Det foreligger ingen radonmåling på boligen og bør utføres på generelt grunnlag. Se vedlagt link for evt. kartlagt radonverdier i området.

<http://geo.ngu.no/kart/radon/>

Vurdering av avvik:

- Det er ikke foretatt radonmålinger, og bygget er heller ikke utført med radonsperre.

Konsekvens/tiltak

- Det bør gjennomføres radonmålinger.

TG 2 Pipe og ildsted

Ingen ildsted er montert, men pipeløp fra byggeår. Pipeløp er formelt ikke vurdert og det forutsettes at de branntekniske krav er kontrollert og godkjent av det stedlige brann og feievesen. Ildsted ble ikke funksjonstestet av undertegnende men det ble ikke opplyst om negative avvik på befaringsdagen.

Vurdering av avvik:

- Mer enn halvparten av forventet brukstid er passert på pipe.

Konsekvens/tiltak

- Tidspunkt for piperehabilitering nærmer seg.



Synlig pipeløp, men ingen ildsted er montert.

TG 2 Rom Under Terreng

Punktet må sees i sammenheng med 'Drenering'

Gulvet er av betong. Veggene har betong/mur. Hulltaking er ikke foretatt da det ikke er fysisk mulig pga tilliggende konstruksjoner. Fritt eksponerte vegger fra byggeår med synlige fuktflekker og stedvis saltutslag som indikerer tidligere aktivitet. Fukttaktivitet på denne type konstruksjon og oppbygning er ikke uvanlig sett opp mot byggeår der vegger ikke må innredes før ny drenering er opparbeidet. Variable fuktverdier ble indikert på nedre del av grunnmur.

Vurdering av avvik:

- Det er påvist indikasjoner på noe fuktgjennomtrenging inn i kjellermur.

Konsekvens/tiltak

- Det påviste fuktnivå gir grunn til å overvåke konstruksjonen jevnlig for å se utvikling over tid, og eventuelt foreta tiltak for å unngå fuktskader.

Overflater i kjeller må ikke innredet før ny drenering er etablert samt konstruksjoner er tørket ut. Ingen umiddelbar fare for øvrig om konstruksjonen står slik som den er i dag, men det bør ikke lagres løsøre direkte på gulv eller mot vegger.

Tilstandsrapport



Indikert variable fuktverdier på nedre del av grunnmur.



Synlige fuktflekker på nedre del av grunnmur.

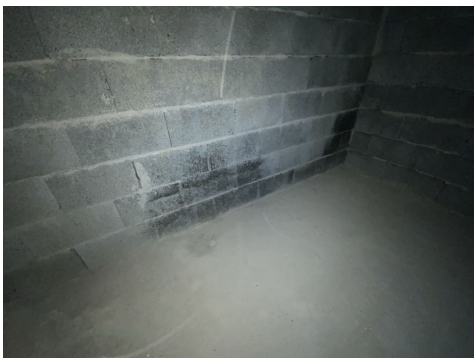

Synlige fuktflekker på nedre del av grunnmur.

Innvendige trapper

Malt tretrapp fra byggeår. Trapp fremstår med normal bruksslitasje og tiltenkt funksjon.

Vurdering av avvik:

- Åpninger i rekkverk er større enn dagens forskriftskrav til rekkverk i trapper.
- Åpninger mellom trinn i innvendig trapp er større enn dagens forskriftskrav.
- Det mangler håndløper på vegg i trappeløpet.

Konsekvens/tiltak

- Håndløper bør monteres, men det var ikke krav på byggetidspunktet.
- Åpninger er såpass store at det ut ifra sikkerhetsmessige forhold anbefales å lage mindre åpninger.



Besiktigelse av trapp.

Innvendige dører

1.etg: Fabrikkmalt profilerte innerdører fra nyere årstall. Dører fremstår med normal bruksslitasje og tiltenkt funksjon.

Innvendige dører - 2

Heltre furu profilerte innerdører fra byggeår. Dører fremstår med tiltenkt funksjon dog synlig elde og slitasje. Stedvis justeringer er påregnelig.

Vurdering av avvik:

- Det er påvist avvik som tilsier at det bør foretas tiltak på enkelte dører.
- Enkelte av innvendige dører har en del slitasje.

Konsekvens/tiltak

- Enkelte dører må justeres.
- Lokal utbedring må påregnes.

VÅTROM

1. ETASJE > BAD

Generell

Bad fra 2024 med delvis fremlagt dokumentasjon på badets oppføring. Bad oppusset av fagfolk på dugnad/vennetjeneste der det ikke foreligger noen våtromsgaranti på badet utover dette. Flislagt gulv med varmekabler i gulvet og flislagt dusjsone. Malte flater på vegg for øvrig. Heldekkende servant på underskap, speil og belysning. Vegghengt klosett og dusj med dusjvegger i herdet glass. Bad fremstår med normal bruksslitasje og tiltenkt funksjon.

Årstall: 2024

Kilde: Eier

1. ETASJE > BAD

Overflater vegger og himling

Veggene har fliser og malte plater. Taket er malt.

Årstall: 2024

Kilde: Eier

1. ETASJE > BAD

Overflater Gulv

Tilstandsrapport

Gulvet er flislagt. Rommet har elektriske varmekabler. Høydeforskjell fra topp membran terskel til topp slukrist ble målt til ca. 30 mm. (Anbefalt er min. 25 mm)

Årstall: 2024 Kilde: Eier

1. ETASJE > BAD

! TG 1 Sluk, membran og tettesjikt

Badet har plastsluk. Badet har smøremembran med dokumentert utførelse. Synlig mansjett med tilfredsstillende klemt tettefunksjon.

Årstall: 2024 Kilde: Eier



1. ETASJE > BAD

! TG 1 Sanitærutstyr og innredning

Heldekkende servant på underskap, speil og belysning. Vegghengt klosett og dusj med dusjvegger i herdet glass.

Årstall: 2024 Kilde: Eier

1. ETASJE > BAD

! TG 1 Ventilasjon

Det er mekanisk avtrekk.

Årstall: 2024 Kilde: Eier

1. ETASJE > BAD

! TG 1 Tilliggende konstruksjoner våtrom

Hulltaking er ikke utført da badet er under 5 år med fremlagt dokumentasjon på underliggende utførelser og produktbeskrivelser. Det indikerte ingen unormale høye fuktverdier ved fuktsøk inne på badet for øvrig.

Årstall: 2024 Kilde: Eier

1. ETASJE > VASKEROM

Generell

Vaskerom oppgradert med nye fliser og malte flater uten fremlagt dokumentasjon på våtrommets oppføring. Overflater oppusset av fagfolk på dugnad/vennetjeneste der det ikke foreligger noen våtromsgaranti på badet utover dette. Plastsluk fra byggeår og er ikke byttet. Utslagsvask på skapinnredning og opplegg til vask og tørk.

1. ETASJE > VASKEROM

! TG 1 Overflater vegger og himling

Veggene har malte plater. Taket er malt.

Årstall: 2024 Kilde: Eier

1. ETASJE > VASKEROM

! TG 1 Overflater Gulv

Gulvet er flislagt. Rommet har ingen varmekilde.

Årstall: 2024 Kilde: Eier

1. ETASJE > VASKEROM

! TG 3 Sluk, membran og tettesjikt

Det er plastsluk fra byggeår og ukjent tettesjikt/membran.

Vurdering av avvik:

- Membranen er synlig, men avslutningen ved sluket er utett. Ingen dokumentasjon på underliggende membraner foreligger.

Konsekvens/tiltak

- Andre tiltak:

Lokal utbedring rundt sluk bør utføres. Direkte vannbelastning på gulv bør unngås. Prisstimat er for lokal utbedring av sluk der utbedringer av hele gulvet i sin helhet vil ha et høyere kostnadsestimat. Dokumentasjon bør innhentes hvis mulig.

Kostnadsestimat: 50 000 - 100 000



Kontroll av sluk.

1. ETASJE > VASKEROM

! TG 1 Sanitærutstyr og innredning

Utslagsvask på skapinnredning og opplegg til vask og tørk.

Tilstandsrapport

1. ETASJE > VASKEROM

TG 2 Ventilasjon

Det er mekanisk avtrekk.

Vurdering av avvik:

- Våtrommet mangler tilluftsventilering, f.eks. spalte/ventil ved dør.

Konsekvens/tiltak

- Det bør etableres tilfredsstillende tilluft til våtrom f.eks. luftespalte ved dør e.l.

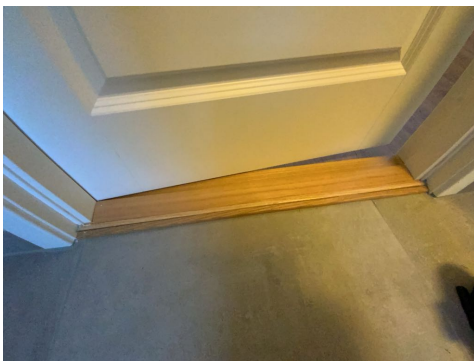

Luftespalte på dørbled bør opparbeides.

1. ETASJE > VASKEROM

TG 1 Tilliggende konstruksjoner våtrom

Hulltaking er foretatt uten å påvise unormale forhold. Hulltaking er foretatt ved/i Vaskerom. Fuktvotemåling (vekt%) i konstruksjonen ble målt til 7.

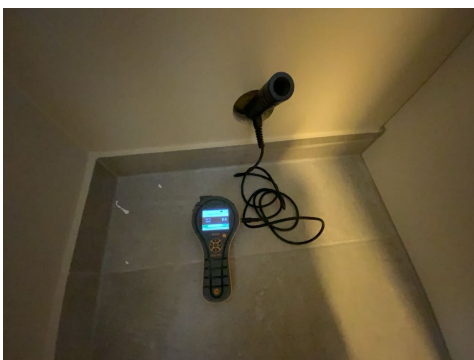

Utført hulltaking.

KJØKKEN

1. ETASJE > KJØKKEN

TG 1 Overflater og innredning

kjøkkeninnredning fra nyere årstall med hvite/profilerte fronter, finert benkeplate med nedfelt benkebeslag og ett-greps blandebatteri. Integriert oppvaskmaskin og mekanisk avtrekk fra ventilator. Komfyrvakt bør opparbeides. Kjøkken vurderes å være i tilfredsstillende funksjonell stand med normal bruksslitasje og ingen unormale fuktverdier ble påvist i utsatte soner.



Kontroll bak ovn. Ingen tegn til fuktskader på befaringsdagen.

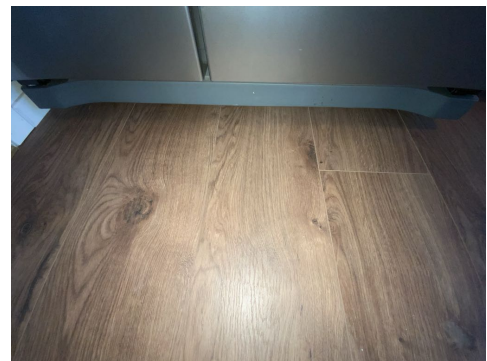

Kontroll på undersiden av kjøleskap. Ingen tegn til fuktskader på befaringsdagen.

1. ETASJE > KJØKKEN

TG 1 Avtrekk

Det er kjøkkenventilator med avtrekk ut.

SPESIALROM

1. ETASJE > TOALETTRUM

TG 2 Overflater og konstruksjon

Toalettrom med flislagt gulv og malte flater på vegg. Oppusset i iht. eiers opplysninger. Servant, speil. Vegghengt klosett. Mekanisk avtrekk. Toalettrom vurderes å være i tilfredsstillende funksjonell stand med normal bruksslitasje og ingen unormale fuktverdier ble påvist i utsatte soner.

Årstall: 2024

Kilde: Eier

Vurdering av avvik:

- Det er ikke påvist tilfredsstillende løsning for å synliggjøre lekkasje fra innebygget susterne.

Konsekvens/tiltak

- Det må gjøres tiltak for å lukke avviket.

TEKNISKE INSTALLASJONER

TG 2 Vannledninger

Tilstandsrapport

Røropplegg av eldre kobberrør dog nyere røropplegg på badet og toalettrom iht. eiers opplysninger. Røranlegget er ikke kontrollert av den grunn at dette krever spesielt utstyr og kompetanse. Med tanke på alder og materialvalg ansees rør som tilfredsstillende men kommende modernisering av røropplegg kan heller ikke utelukkes på sikt. Ingen negative avvik observert, og/eller opplyst av eier. Waterguard i benkeskap på kjøkken bør etableres for god sikring av lekkasjevann.

Vurdering av avvik:

- Mer enn halvparten av forventet brukstid er passert på innvendige vannledninger.

Konsekvens/tiltak

- Det er ikke behov for utbedringstiltak siden anlegget fungerer i dag, men ut ifra alder kan skader plutselig oppstå på eldre anlegg.



Besiktigelse av røropplegg.

! TG 2 Avløpsrør

Avløpsrør av plast fra byggeår dog nyere røropplegg på badet og toalettrom iht. eiers opplysninger. Alder er normalt i seg selv en vurderingskriterie hva angår slitasjegrad. Videre bemerkes at bunnledninger av den årsak følgelig heller ikke er kontrollert. Ingen negative avvik observert på befaringsdagen.

Vurdering av avvik:

- Mer enn halvparten av forventet brukstid er passert på innvendige avløpsledninger.

Konsekvens/tiltak

- Det er ikke behov for utbedringstiltak siden anlegget fungerer i dag, men ut ifra alder kan skader plutselig oppstå på eldre anlegg.

! TG 2 Ventilasjon

Boligventilasjon med avtrekk fra badet og ventilator tilkoblet kanal på kjøkken. Ventilspalter på vinduer og veggventiler. Naturlig ventilasjon for øvrig. Ved ønske om boligventilasjon til dagens krav må balansert ventilasjon opparbeides.

Vurdering av avvik:

- Det er påvist begrenset ventilering/luftgjennomstrømning.

Alle rom med manglende/reduert ventilering bør økt ventilering/ventilspalte opparbeides.

Konsekvens/tiltak

- Bedre ventilering må etableres.

Tette rom ved lukket dør kan føre til kondens eller begrenset luftutskifting. Ventilspalter på dørblander bør opparbeides for økt luftgjennomstrømning.

! TG 2 Varmtvannstank

Varmtvannsbereder ca. 200 L fra byggeå 2005 plassert i kjeller. Rom med sluk for lekkasjevann. Normalt vil fabrikkår indikere tilstanden og samtidig forventet levetid ut fra en gjennomsnittsbetraktning.

Årstall: 2005

Kilde: Produksjonsår på produkt

Vurdering av avvik:

- Det er avvik:

Det er påvist avvik i den elektriske tilkoblingen av varmtvannstanken.

Konsekvens/tiltak

- Tiltak:

Det bør etableres fast strømtilkobling med bryter på bereder grunnet branntilløp i stikkontakt kan oppstå. Bereder er for øvrig normalt fungerende.



Besiktigelse av bereder.

Andre installasjoner

Varmepumpe fra ca. 2017. Varmepumpe fremstår med tiltenkt funksjon og vurdert opp mot alder. Jevnlig service er anbefalt for god ivaretagelse. Ev.t kommende vedlikehold tilfaller ny eier.

Årstall: 2017

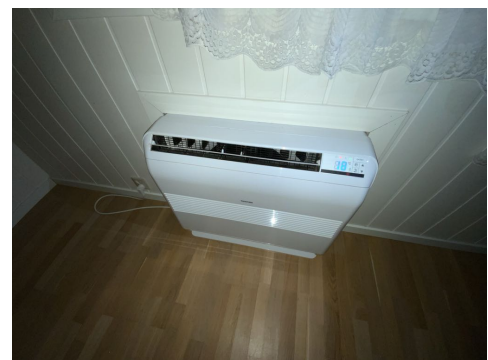

! TG 2 Elektrisk anlegg

Tilstandsrapport

Dette er en forenklet kontroll begrenset til de spørsmål og undersøkelser som forskrift til avhendingslova (tryggere bolighandel) § 2-18 inneholder. Dette kan ikke sammenlignes med en kontroll utført av offentlig myndighet (Det lokale eltilsyn) eller registrert elektrovirksomhet, og en bygningssakkyndig har verken kompetanse eller lov til å foreta en slik kontroll.

Tilstandsgraden er vurdert ut fra den forenklete og begrensede kontrollen som forskriften inneholder. El-anlegget kan ha feil og mangler som en slik forenklet undersøkelse ikke vil avdekke. Vær derfor oppmerksom på denne risikoen, og søk videre veiledning eller få en fullstendig kontroll utført av registrert elektrovirksomhet.

Sikringsskap med automatsikringer plassert i vindfang. Samsvarserklæring på selve anlegget er ikke fremlagt. Tg er gitt på grunnlag av besvarte kontrollspørsmål i samsvar med selger og må ikke forveksles med en el-kontroll. Det elektriske vurdert på det laveste inspeksjonsnivå med kun en visuell kontroll der el-kontroll må utføres for faktisk tilstand på anlegget. Etterstrømming av brytere og stikkontakter er påregnelig som et normalt vedlikehold. Antatt normal levetid for el-anlegg 20 - 40 år.

1. Foreligger det eltilsynsrapport de siste 5 år, og det er ikke foretatt arbeid på anlegget etter denne, utenom retting av eventuelle avvik i eltilsynsrapport (dvs en el-tilsynsrapport uten avvik)?
Nei

Spørsmål til eier

2. Når ble det elektriske anlegget installert eller sist gang totalt rehabilitert (årstall)? Med totalt rehabilitert menes fullstendig utskiftet anlegg fra inntakssikring og videre.
Ukjent historikk på anlegget der det mangler dokumentasjon på selve hovedanlegget.
3. Er alle elektriske arbeider/anlegg i boligen utført av en registrert elektroinstallasjonsvirksomhet?
Ja Iht. eiers opplysninger.
4. Er det elektriske anlegget utført eller er det foretatt tilleggsarbeider på det elektriske anlegget etter 1.1.1999?
Ja
Eksisterer det samsvarserklæring?
Ja
Samsvarserklæring gjelder oppusset bad i 2024 samt noe utførte tileggesarbeider.
5. Foreligger det kontrollrapport fra offentlig myndighet – Det Lokale Eltilsyn (DLE) eller eventuelt andre tilsvarende kontrollinstanser med avvik som ikke er utbedret eller kontrollen er over 5 år?
Nei Det opplyses om utført el-kontroll i 2019 for øvrig.
6. Forekommer det ofte at sikringene løses ut?
Nei Iht. Eiers opplysninger.
7. Har det vært brann, branntilløp eller varmgang (for eksempel termiske skader på deksler, kontaktpunkter eller lignende) i boligens elektriske anlegg?
Nei Hva som er skjult inne i vegger og komponenter er usikkert og bør evt. utredes nærmere.

Generelt om anlegget

8. Er det tegn til at det har vært termiske skader (tegn på varmgang) på kabler, brytere, downlights, stikkontakter og elektrisk utstyr? Sjekk samtidig tilstanden på elektrisk tilkobling av varmtvannsbereder, jampfør eget punkt under varmtvannstank
Nei
9. Er der synlig defekter på kabler eller er disse ikke tilstrekkelig festet?
Nei

Inntak og sikringsskap

10. Er det tegn på at kabelinnføringer og hull i inntak og sikringsskap ikke er tette, så langt dette er mulig å sjekke uten å fjerne kapslinger?
Nei
11. Finnes det kursfortegnelse, og er den i samsvar med antall sikringer?
Ja
12. Foreta en helhetsvurdering av det elektriske anlegget, dets alder, allmenne tilstand og fare for liv og helse. Bør det elektriske anlegget ha en utvidet el-kontroll?
Ja Da det ikke foreligger samsvarserklæring på hele anlegget og stedvis alder over 20 år oppfordres det til å utføre en el-kontroll på boligen for faktisk tilstand. Utbedringer av evt. underliggende avvik og mangler tilfaller ny eier.

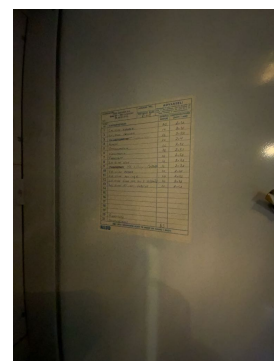

TG 0 Branttekniske forhold

Tilstandsrapport

Dette er en forenklet kontroll begrenset til de spørsmål som fremkommer under. Tilstandsgraden er basert på retningslinjer til disse spørsmålene i bransjestandarden NS3600. Dette kan ikke sammenlignes med en fullstendig kontroll av branntekniske forhold av offentlig myndighet, eller en vurdering av boligens branntekniske forhold eller prosjektering fra en rådgiver med spesialkompetanse. En bygningssakkyndig har verken kompetanse til å gi slik veiledning eller lov til å foreta en slik kontroll.

Tilstandsgraden er vurdert ut fra den forenklede og begrensede kontrollen. Det kan være feil og mangler om branntekniske forhold som en slik forenklet undersøkelse ikke vil avdekke. Vær derfor oppmerksom på denne risikoen, og søk videre veiledning eller rådgivning.

Brannslukkingsapparat. Røykvarsler på batteri.

1. Er det mangler for brannslukningsutstyr i boligen iht. forskriftskrav på søknadstidspunktet, men minst Byggeforskrift 1985?
Nei
2. Er det skader på brannslukkingsutstyr eller er apparatet eldre enn 10 år?
Nei
3. Er det mangler på røykvarsler i boligen iht. forskriftskrav på søknadstidspunktet, men minst Byggeforskrift 1985?
Nei
4. Er det skader på røykvarslere?
Nei

TOMTEFORHOLD

Byggegrunn

Byggegrunn: Det presiseres imidlertid at det ikke er foretatt noen som helst geotekniske undersøkelser og derved er det kun svært begrensede muligheter for nøyaktig kunnskap om byggegrunn og stabilitet som kan gjøres. Grunnet begrenset kjennskap til grunnforhold er byggegrunn ikke vurdert. Det oppfordres til alle parter av interesse for nærmere utredning av grunnforhold og byggegrunn.

TG 2 Fuktsikring og drenering

Punktet må sees i sammenheng 'Rom under terreng'

Drenering: Grunnet skjult i byggegrunn er materialvalg ikke mulig å konstatere. Drenering ble kontrollert fra bakkeplan der det ukjent for undertegnende vdr. dreneringens tilstand videre under grunn. Ingen synlig fuktsikring på kontrollstedene. Drenering fra byggeår.

Vurdering av avvik:

- Mer enn halvparten av forventet levetid på drenering er overskredet.

Konsekvens/tiltak

- Tiltak for redrenering rundt boligen kan ikke utelukkes.
- Overvåk tilstanden jevnlig. For å få tilstandsgrad 0 eller 1 må dreneringen skiftes ut, men tidspunktet for når dette er nødvendig er vanskelig å si noe om.



Kontroll av drenering/fuktsikring.



Kontroll av drenering/fuktsikring.



Kontroll av drenering/fuktsikring.

TG 2 Grunnmur og fundamenter

Grunnmur:

Grunnmur av Leca blokker fra byggeår. Det er ikke nøyaktig kjennskap til hvilken type byggegrunn det er på denne eiendommen. På inspiserte steder ble det ikke påvist vesentlige svekkelser. Det tyder på at byggegrunn kan være stabil. Det presiseres imidlertid at det ikke er foretatt noen som helst geotekniske undersøkelser og derved er det kun svært begrensede muligheter for nøyaktig kunnskap om byggegrunn og stabilitet som kan gjøres.

Fundamentering er trolig i betongsåle på et tidligere beskrevne grunnforhold. Det er trolig ikke fuktsperre mot grunn og har etter all sannsynlighet betonggulv direkte på grunn, mulig kapilærbrytende lag av kult eller lignende.

Ut fra registrerte forhold synes fundamenteringsmetoden å være tilfredsstillende til opprinnelig tiltenkt funksjon men lokale utbedringer er påregnelig.

Tilstandsrapport

Vurdering av avvik:

- Grunnmuren har sprekkdannelser.
- Det er påvist sprekker i murte/pussede fasader.

Konsekvens/tiltak

- Lokal utbedring må utføres.

! TG 2 Terrengforhold

Utvendig terreng: Det er viktig at terrenget heller riktig i områder ved grunnmuren, nemlig at det er tilfredsstillende hellningsgrad ut fra grunnmuren. Overflatevann skal hurtigst mulig vekk for å unngå unødvendige fuktbelastninger på utvendig fuktsikring og drenering. Ideelt bør det i en avstand på ca. 3 meter være god helning vekk fra husets grunnmur. Det gjøres for øvrig oppmerksom på at utvendig grunn kan forandre seg over tid som vil medføre variasjoner og påfølgende tiltak for utbedring. <https://kartkatalog.nve.no/#kart/>

Vurdering av avvik:

- Det er påvist dårlig fall eller flatt terreng inn mot grunnmur og dermed muligheter for større vannansamlinger.

Konsekvens/tiltak

- Det bør foretas terrengjusteringer.

! TG 2 Utvendige vann- og avløpsledninger

Utvendige avløpsrør er av plast og er fra 1988. Det er offentlig avløp via private stikkledninger. Utvendige vannledninger er av plast (PEL) og er fra 1988. Det er offentlig vannforsyning via private stikkledninger. Det utvendige røranlegget er ikke kontrollert av den grunn at dette krever spesielt utstyr og kompetanse. Det bemerkes at bunnledninger ikke er kontrollert. Det oppfordres til kameraundersøkelse på generelt grunnlag for faktisk tilstand på avløpsrør.

Vurdering av avvik:

- Mer enn halvparten av forventet brukstid er passert på utvendige avløpsledninger.
- Mer enn halvparten av forventet brukstid er passert på utvendige vannledninger.

Konsekvens/tiltak

- Det er ikke behov for utbedringstiltak siden anlegget fungerer i dag, men ut ifra alder kan skader plutselig oppstå på eldre anlegg.

Arealer, byggetegninger og brannceller

Standard gjeldende fra 01.01.2024

Arealmålinger og arealoppsett er basert på Norsk standard 3940:2023 Areal- og volum-beregninger av bygninger. Arealet gjelder for tidspunktet da boligen ble målt

Hva er måleverdig areal?

Arealet i rommet må ha minst 1,90 m fri høyde over gulvet og minst bredde på 0,60 m. Et loft med skråtak vil for eksempel bare få registrert målbart areal der høyden er minst 1,90 m og bredden minst 0,60 m. Rommet må ha dør eller luke, og gangbart gulv.

Hva er bruksareal?

BRA = BRA-i + BRA-e + BRA-b

Bruksarealet for bygningen er bruttoarealet minus arealet som optas av yttervegger.



Carport og/eller garasje plass i felles garasjeanlegg er ikke måleverdig areal

Internt bruksareal (BRA-i)	Arealet innenfor boenheten(e)
Eksternt bruksareal (BRA-e)	Arealet av alle rom utenfor boenheten(e) og som tilhører denne, slik som for eksempel boder
Innglasset balkong mv (BRA-b)	Arealet av innglasset balkong, veranda eller altan når denne er tilknyttet boenheten(e)
Terrasse- og balkongareal (TBA)	Arealet av terrasser, åpne balkonger og åpen altan tilknyttet boenheten(e)

Gulvareal (GUA) Er sum av BRA (bruksareal) og ALH (areal med lav takhøyde).
Areal med lav takhøyde (ALH) er ikke måleverdig areal, som skyldes skråtak og lav himlingshøyde.

GUA kan opplyses i markedsføring der det er aktuelt for den konkrete boligen og kun sammen med BRA-i, for eksempel der gulvflaten har en verdi og har funksjon ved møblering og bruk av rommene. Ikke innredet areal som kaldloft, måles og oppgis normalt ikke.

Arealet kan ikke alltid fastsettes nøyaktig

Areal kan være komplisert eller umulig å måle opp nøyaktig fordi det er vanskelig å fastslå tykkelsen på innervegger, skjevheter i og utforming av bygningskonstruksjoner som karnapp, buer og vinkler som ikke er rette, åpne rom over flere etasjer og så videre.

Eiendommens markedsverdi kan ikke baseres på en matematisk beregning basert på antall kvadratmeter opplyst i rapporten. Opplysninger om areal kan altså ikke alene benyttes for å beregne eiendommens verdi.

Den bygningsakkyndige kan avdekke eventuelle bruksendringer og avvik i branncelleinnndeling

Den bygningsakkyndige ser på byggetegninger hvis de er tilgjengelige og dette er en del av oppdraget, og vurderer bruken av boligen opp mot tegningene. Hvis den bygningsakkyndige oppdager at en bolig ikke ser ut til å være delt opp i brannceller etter kravene i byggt teknisk forskrift på befaringstidspunktet, skal det opplyses om dette.

Reglene om bruksendring og brannceller kan være kompliserte. Søk videre faglige råd om rapporten ikke gir deg svar. Den bygningsakkyndige kan ikke vurdere og svare på alle spørsmål, og kan heller ikke vite om kommunen kan gi unntak for kravene som gjelder. [Vil du vite mer?](#)

Om brannceller

En branncelle er hele eller avgrensede deler av en bygning hvor en brann fritt kan utvikle seg uten at den kan spre seg til andre bygninger eller andre deler av bygningen i løpet av en fastsatt tid.

Om bruksendring

Bruksendring er å endre bruken av et rom fra en tillatt bruk til en annen. Dette kan kreve søknad og tillatelse, for eksempel hvis du endrer et rom fra bod til soverom eller arbeidsrom, eller hvis du endrer en bolig til to separate boliger.

Rom for varig opphold har krav til takhøyde, romstørrelse, rømningsvei og lysforhold som må være oppfylt. Du kan søke kommunen om unntak for kravene, men kan ikke regne med å få unntak for krav som går på helse og sikkerhet, for eksempel krav til rømningsvei.

Bruksendring som krever godkjenning, og som ikke er søkt bruksendret, er ulovlig. Kommunen kan etter plan- og bygningsloven kapittel 32 forfølge overtredelser. Kommunen kan pålegge deg å avslutte den ulovlige bruken, eventuelt å rette eller tilbakeføre rommet til godkjent bruk.

Arealer

Enebolig

Ny arealstandard

Etasje	Bruksareal BRA m ²			SUM	Terrasse- og balkongareal (TBA)
	Internt bruksareal (BRA-i)	Eksternt bruksareal (BRA-e)	Innglasset balkong (BRA-b)		
1. Etasje	138	19		157	8
Kjelleretasje	147			147	
SUM	285	19			8
SUM BRA	304				

Romfordeling

Etasje	Internt bruksareal (BRA-i)	Eksternt bruksareal (BRA-e)	Innglasset balkong (BRA-b)
1. Etasje	Vindfang, Soverom, Soverom 2, Soverom 3, Allrom, Stue, Kjøkken, Bad, Toalettrom, Vaskerom, Gang	Garasje	
Kjelleretasje	Trapperom, Uinnredet kjellerrom, Uinnredet kjellerrom 2, Uinnredet kjellerrom 3, Uinnredet kjellerrom 4, Uinnredet kjellerrom 5		

Kommentar

1.etg: Innvendig romhøyde på opptil 2,37 meter i stue.
Kjeller: Innvendig romhøyde på opptil 1,94 meter under garasjen og ca. 2,20 til 2,30 i øvrige rom.

Lovlighet

Byggetegninger

Det foreligger godkjente og byggemeldte tegninger, som stemmer med dagens bruk

Kommentar:

Nyere håndverkstjenester

Er det ifølge eier utført håndverkstjenester på boligen siste 5 år?

Ja Nei

Kommentar: Oppusset bad og toalett i 2024 på egeninnsats og dugnad via vennetjeneste. Henviser til egenerklæring for nærmere info.

Krav for rom til varig opphold

Er det påvist avvik i forhold til rømningsvei, dagslysflate eller takhøyde?

Ja Nei

Kommentar:

Total fordeling mellom P-ROM og S-ROM

Tabellen under viser fordelingen av P-ROM og S-ROM etter veiledningen til NS 3940: 2012. Dette er til informasjon og til sammenligning. Tallene er omtrentlige, kan avvike fra faktiske målinger og er ikke juridisk bindende

	P-ROM(m2)	S-ROM(m2)
Enebolig	150	135

Kommentar

Enebolig

Uinnredet kjeller er s-rom.

Befarings - og eiendomsopplysninger

Befaring

Dato	Til stede	Rolle
19.11.2024	Aleksander Olsen	Takstingeniør
	Rune Fjeld	Rekvirent

Matrikkeldata

Kommune	gnr.	bnr.	fnr.	snr.	Areal	Kilde	Eieforhold
3224 RÆLINGEN	102	4		0	728 m ²	BEREGNET AREAL (Ambita)	Eiet

Adresse

Asbjørn Dørumsgards veg 12

Hjemmelshaver

Eva Fjeld

Eiendomsopplysninger

Adkomstvei

Eiendommen har adkomst via offentlig veg eller gate.

Tilknytning vann

Eiendommen er tilknyttet offentlig vannforsyning via private stikkledninger.

Tilknytning avløp

Eiendommen er tilknyttet offentlig avløpsnett via private stikkledninger.

Regulering

Eiendommen ligger i et område regulert til boligbebyggelse.

Om tomten

Eiendommen har en relativt flat tomt. Tomten er opparbeidet med plen og steinlagt gårdsplass.

Tinglyste/andre forhold

Ikke kjent.

Siste hjemmelsovergang

Kjøpesum	År	Type
0	2022	Skifteoppgjør

Forsikring

Selskap	Avtalenr	Type	Forsikringssum	Årlig premie
Storebrand Forsikring	1328398			
Kommentar Det forutsettes at boligen er fullverdiforsikret.				

Kilder og vedlegg

Dokumenter

Beskrivelse	Dato	Kommentar	Status	Sider	Vedlagt
Egenerklæring	11.03.2025		Gjennomgått		Nei

Revisjoner

Versjon	Dato	Kommentar
1	14.03.2025	
2	14.03.2025	

Tilstandsrapportens avgrensninger

STRUKTUR•REFERANSENIVÅ•TILSTANDSGRADER

- Rapporten er basert på innholdskrav i Forskrift til avhendingslova (tryggere bolighandel). Formålet er å gi en tilstandsanalyse til bruk for den som bestiller og/eller i et salg til forbruker, og ikke for andre tredjeparter. Rapportens struktur, metode og begrepsbruk følger i hovedsak Norsk Standard NS 3600:2018 (Teknisk tilstandsanalyse ved omsetning av bolig), samt Takstbransjens retningslinjer for arealmåling når det gjelder fordeling mellom P-areal og S-areal.
- Tilbakeholdt eller uriktig informasjon som har betydning for vurderingen, er ikke bygningssakkyndiges ansvar. Rapporten beskriver avvik, altså en tilstand som er dårligere enn referansenivået. Rapporten framhever normalt ikke positive sider ved boligen ut over det som fremgår av tilstandsgradene.
- Tilstanden angis i rapporten og gir uttrykk for en gitt forventet tilstand blant annet vurdert ut fra alder og normal bruk slik:

i) **Tilstandsgrad 0, TG0:** Ingen avvik eller skader. I tillegg må bygningsdelen være tilnærmet ny, mindre enn 5 år, og det foreligger dokumentasjon på faglig god utførelse.

ii) **Tilstandsgrad 1, TG1:** Mindre avvik. Normal slitasje. Strakstiltak ikke nødvendig. TG1 kan gis når bygningsdelen er tilnærmet ny og det ikke foreligger dokumentasjon på faglig god utførelse.

iii) **Tilstandsgrad 2, TG2:** Vesentlige avvik, og mindre avvik som etter NS 3600 gir TG 2, men som ikke nødvendigvis krever umiddelbare tiltak. I denne rapporten kan TG2 i Rapportsammendrag være inndelt i TG2 som krever tiltak og de som ikke krever umiddelbare tiltak. Konstruksjonen har normalt enten feil utførelse, en skade eller symptomer på skade, sterk slitasje eller nedsatt funksjon. Vedlikehold eller tiltak trengs i nær fremtid, det er grunn til å varsle fare for skader på grunn av alder eller overvåke spesielt på grunn av fare for større skade eller følgeskade. For skjulte konstruksjoner vil alder i seg selv være et symptom som kan gi TG2. For synlige konstruksjoner kan alder sammen med andre symptomer og momenter gi TG2. Avvik under TG2 kan gis sjablongmessig anslag.

iv) **Tilstandsgrad 3, TG3:** Store eller alvorlige avvik. Kraftige symptomer på forhold som man må regne med trenger utbedring straks eller innen kort tid. Påvist funksjonssvikt eller sammenbrudd. Avvik under TG3 skal gis sjablongmessig anslag.

v) **Tilstandsgrad TGiu:** Ikke undersøkt/ikke tilgjengelig for undersøkelse.

- Ved TG0 og TG1 gis det normalt ingen begrunnelse for valg av tilstandsgrad, fordi bygningen eller bygningsdelen da bare har normal slitasje. For anbefalte tiltak ved TG2 og TG3 må bruker av rapporten vurdere om tiltakene er nødvendige og lønnsomme. Hva det vil koste å utbedre rom eller bygningsdeler er et sjablongmessig anslag basert på registrert avvik og angitte tiltak i rapporten. Anslaget er gitt på generelt grunnlag og basert på erfaringstall i seks intervaller, og kan ikke forveksles med en konkret vurdering og tilbud fra en entreprenør eller håndverker. Det må eventuelt innhentes tilbud fra en nærmere undersøkelse, og konkret og nøyaktig vurdering av utbedringskostnad. Kostnader til ikke oppdagede avvik/utbedringer/feil kan forekomme. Utbedringskostnad avhenger av personlige preferanser og markedspris på materialer og tjenesteyter.

PRESISERINGER

- Avvik vurderes ut fra tekniske forskrifter på søknadstidspunktet for bygget. Noen bygningsdeler vurderes etter gjeldende teknisk forskrift på befaringstidspunktet. Dette gjelder blant annet:

i) sluk, tettesjikt og fall på bad og vaskerom (våtrom)

ii) Forhold rundt brann, rømming, sikkerhet, for eksempel rekkverkshøyder/åpninger, ulovlige bruksendringer, brannceller mv.

- For skjulte konstruksjoner slik som vann og avløp uten dokumentasjon, er kvalitet og alder vurdert.

- Fastmonterte installasjoner, for eksempel innfelt belysning (downlights), demonteres ikke for å sjekke dampsperreren bak. Dette av hensyn til bygningssakkyndiges kompetanse og risikoen for skade.

- Kontroll av fukt i konstruksjonen ved hulltaking i bad og vaskerom (våtrom), rom under terreng (kjelleretasje, underetasje og sokkeletasje) eller andre bygningsdeler skjer etter eiers aksept. Hulltaking av våtrom og rom under terreng kan unntaksvis unnlates, se Forskrift til Avhendingsloven.

- Kontroll av romfunksjoner for P-ROM utføres kun når det ikke foreligger godkjente og byggemeldte tegninger, eller når tegninger ikke stemmer med dagens bruk.

- Bygningssakkyndig gir en forenklet vurdering av branntekniske forhold og elektriske installasjoner i boligen dersom det er mer enn fem år siden sist boligen hadde el-tilsyn. Bygningssakkyndig kan anbefale å konsultere offentlige myndigheter eller kvalifisert elektrofaglig fagperson ved behov for grundigere undersøkelser.

TILLEGGSunDERsØKELSER

Etter avtale kan tilstandsanalysen utvides til også å omfatte tilleggsundersøkelser utover minimumskravet i forskriften.

BEFARINGEN

Rapporten gir en vurdering av byggverk og bygningsdeler som bygningssakkyndig har observert, og som fremkommer av Forskrift til avhendingsloven. Rapporten er likevel ingen garanti for at det ikke kan finnes skjulte feil, skader og mangler. NS 3600:2018 (Teknisk tilstandsanalyse ved omsetning av bolig) har undersøkelsesnivå fra 1 til 3, der undersøkelsesnivå 1 er det laveste og baseres på visuell observasjon. Rapporten baseres på undersøkelsesnivå 1 med få unntak (våtrom og rom under terreng). I praksis betyr dette at gjennomføringen av befaringen begrenses som følger:

- Det utføres kun visuelle observasjoner på tilgjengelige flater uten fysiske inngrep (f.eks. riving).

- Flater som er skjult av snø eller på annen måte ikke er tilgjengelig eller skjult, blir ikke kontrollert. Det foretas ikke funksjonsprøving av bygningsdeler, som isolasjon, piper, ventilasjon, el. anlegg, osv.

- Det gis ingen vurdering av boligens tilbehør, hvite- og brunevarer og annet inventar. Dette gjelder også integrert tilbehør.

- Inspisering av yttertak er basert på det som er synlig, normalt på insiden fra loftet og utvendig fra stige/bakkenivå. Befaring av tak må være sikkerhetsmessig forsvarlig for å kunne gjennomføres.

- Stikkprøvetakninger er utvalgt tilfeldig og kan innebære kontroll under overflaten med spiss redskap eller lignende.

Tilstandsrapportens avgrensninger

UTTRYKK OG DEFINISJONER

- **Tilstand:** Byggverkets eller bygningsdelens tekniske, funksjonelle eller estetiske status på et gitt tidspunkt.
- **Symptom:** Observerbart forhold som gir indikasjon på hvilken tilstand et byggverk eller en bygningsdel befinner seg i. Benyttes ved beskrivelse av avvik.
- **Skadegjørere:** Zoologiske eller biologiske skadegjørere, i hovedsak råte, sopp og skadedyr.
- **Fuktsøk:** Overflatesøk med egnet søkeutstyr (fuktindikator) eller visuelle observasjoner.
- **Fuktmåling:** Måling av fuktinnhold i materiale eller i bakenforliggende konstruksjon ved bruk av egnet måleutstyr (blant annet hammerelektrode og pigger).
- **Utvidet fuktsøk (hulltaking):** Boring av hull for inspeksjon og fuktmåling i risikoutsatte konstruksjoner, primært i tilstøtende vegger til bad, utforede kjellervegger og eventuelt i oppforede kjellergulv.
- **Normal slitasjegrad:** Forventet nedsliting av materiale i overflaten som er basert på enkle visuelle observasjoner. Kan vurderes sammen med bygningsdelens alder.
- **Forventet gjenværende brukstid:** Anslått tid et byggverk eller en del av et byggverk fortsatt vil være tjenlig for sitt formål (NS3600, Termer og definisjoner punkt 3.9)

AREALBEREGNING FOR BOENHETER

- Areal fastsettes etter Forskrift til avhendingsloven og Norsk Standard 3940 Areal- og volum-beregninger av bygninger fra 2023.
- Areal oppgis i hele kvadratmeter i rapporten, og gjelder for det tidspunkt oppmålingen fant sted.
- **Bruksareal (BRA)** er det måleverdige arealet som er innenfor omsluttete vegger målt i gulvhøyde (bruttoareal minus arealet som opptas av yttervegger). I tillegg til gulvhøyde gjelder regler om fri bredde for at arealet skal være måleverdig, med betydning for BRA av for eksempel loft med skråtak. BRA består av internt bruksareal (BRA-i), eksternt bruksareal (BRA-e) og innglasset balkong mv (BRA-b). Terrasse- og balkongareal (TBA) opplyses der tilstandsrapporten skal benyttes i boligomsetningen og der det er aktuelt. I tillegg kan gulvareal (GUA) og areal med lav takhøyde (ALH) opplyses sammen med BRA der det er aktuelt og en del av oppdraget. Rom skal ha atkomst og gangbart gulv for å kunne regnes som BRA/måleverdig areal.
- Arealet måles og oppgis dersom arealet oppfyller krav til måleverdighet, slik som at arealet må ha minst en bredde på 0,6m og minst en høyde på 1,9 m osv. Et rom kan være i strid med teknisk forskrift og mangle godkjenning hos kommunen for den aktuelle bruken, uten at dette får betydning for om arealet måles og oppgis i tilstandsrapporten. Når arealet måles tas det ikke hensyn til om arealet er lovlig oppført eller om bruken er lovlig, bruksendringer, lysforhold eller andre sikkerhetsmangler.
- Eiendommens markedsverdi kan ikke baseres på en rent matematisk

beregning i forhold til antall kvadratmeter opplyst i rapporten. Opplysninger om areal kan altså ikke alene benyttes for beregning av eiendommens verdi.

- Rom som ligger utenfor boenheten, men som eier har påvist og/eller opplyst at tilhører boenheten, er oppmålt og inkludert i BRA-e. Det er ikke fremvist dokumentasjon på at rommet tilhører boenheten, med mindre dette er angitt særskilt. Rom utenfor boenheten kan omdisponeres av borettslaget/sameiet og dette kan påvirke boligens BRA. Vær oppmerksom på at NS 3940:2023 og eierseksjonsloven har ulike definisjoner av fellesareal. Ved arealmåling gjelder NS 3940:2023 som definerer fellesareal slik: "Delen av bygning som brukes av to eller flere bruksenheter eller til bygningens forvaltning, drift eller vedlikehold.
- I en overgangsperiode skal rapporter som benyttes i boligomsetningen eller dersom det er en del av oppdraget også opplyse om fordelingen mellom P-ROM og S-ROM med utgangspunkt i definisjonene som fremkommer av veiledningen til Norsk Standard 3940 Areal- og volum-beregninger av bygninger fra 2012. Fordelingen mellom P-ROM og S-ROM er basert på veiledningen og bygningssakkyndiges eget skjønn. P-ROM er måleverdige rom som benyttes til kort eller langt opphold. S-ROM er måleverdige rom som benyttes til lagring, og tekniske rom. Bruken av et rom på befaringstidspunktet har betydning for om rommet defineres som P-ROM eller S-ROM. Dette betyr at rommet både kan være i strid med teknisk forskrift og mangle godkjenning i kommunen for den aktuelle bruken, uten at dette vil få betydning for valg av arealkategori.
- Se øvrig informasjon om areal i rapporten, Norsk Standard 3940 (2012 og 2023) og veiledningen til disse.

PERSONVERN

iVerdi AS, bygningssakkyndig og takstforetaket behandler personopplysninger som bygningssakkyndig trenger for å kunne utarbeide rapporten. Personvernerklæring med informasjon om bruk av personopplysninger og dine rettigheter finner du her [Personvernerklæring - iVerdi](#)

DELING AV PERSONOPPLYSNINGER FOR TRYGGERE BOLIGHANDEL OG MULIG RESERVASJON

Norsk takst og deres samarbeidspartnere benytter personopplysninger fra rapporten for analyse- og statistikkformål, samt utvikling og drift av produkter og tjenester for takstbransjen og andre aktører i boligomsetningen. Les mer om dette og hvordan du kan reservere deg på <https://www.norsktakst.no/norsk/om-norsk-takst/personvernerklæring/reservasjon/>

Vendu lager en boliganalyse basert på opplysninger fra rapporten. Les mer om dette og hvordan du kan reservere deg her: <https://samtykke.vendu.no/GK1607>

KLAGEORDNING FOR FORBRUKERE

Er du som forbruker misfornøyd med bygningssakkyndiges arbeid eller opptreden ved taksering av bolig eller fritidshus, se www.takstklagenemnd.no for mer informasjon