



aktiv.

aktiv.
Tar deg videre

Vegusdalveien 2020, 4768 ENGESLAND

**Hytte med flott beliggenhet i
naturskjønne omgivelser like ved
vann, Solrikt og usjenert.**

Velkommen til Aktiv Eiendomsmegling

Vi ble etablert i 1985 og er en av Norges største eiendomsmeglerkjeder, målt i antall formidlinger. Aktiv Eiendomsmegling tilbyr tjenester innen salg og kjøp av bolig og fritidseiendom, prosjektmegling og næringsmegling. Vi får frem det beste i en bolig slik at den blir viktig for de riktige kjøperne.

Aktiv - tar deg videre.

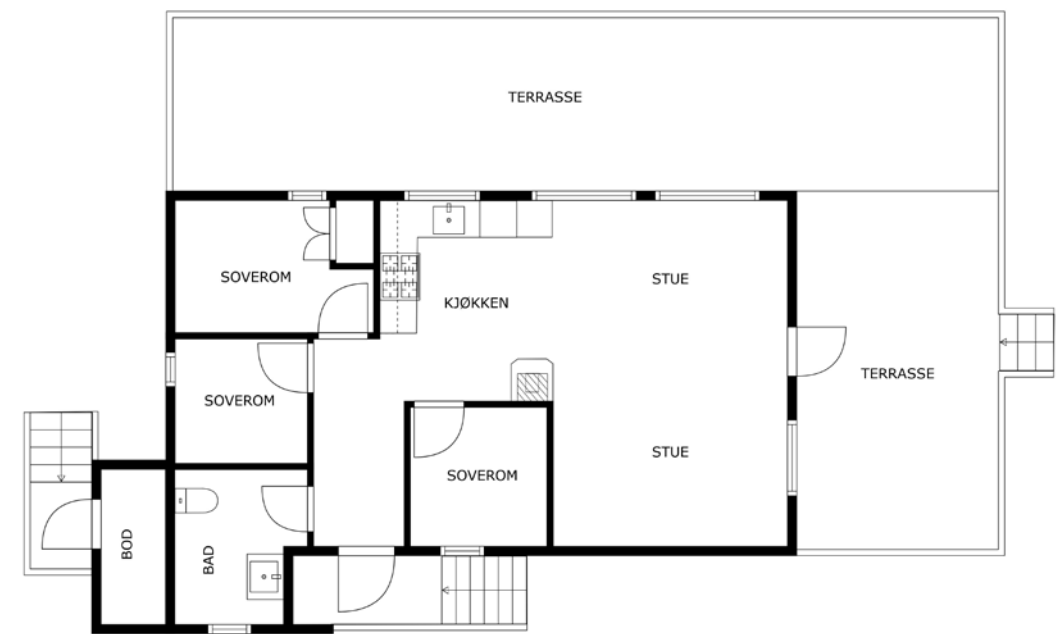

PLANTEGNINGEN ER IKKE MÅLBAR OG AVVIK KAN FOREKOMME





Eiendomsmegler

Tommy Svendsen

Mobil 464 32 223

E-post tommy.svendsen@aktiv.no

Aktiv Sørlandet

Fiboveien 2 A, 4580 Lyngdal. TLF. 38 33 00 99

Nøkkelinformasjon

Prisant.: Kr 790 000,-
Omkostn.: Kr 38 890,-
Total ink omk.: Kr 828 890,-
Årlig festeavgift: Kr 2 500,-
Selger: Frank Orre

Salgsobjekt: Fritidseiendom
Eierform: Eiet
Byggeår: 2015
BRA-i/BRA Total: 57/61 m²
Tomtstr.: 200 m²
Soverom: 3
Antall rom: 4
Gnr./bnr. Gnr. 166, bnr. 1

Oppdragsnr.: 1408240137

Hytte i naturskjønne omgivelser like ved vann, Solrikt og usjenert.

Nyere hytte oppført i god kvalitet. Den inneholder: entrè, stue/kjøkken med utgang til terrasse som strekker seg over to sider av hytten, 3 soverom, toalettrom, utvendig bod. Det er peisovn i stue. Solcellepanel. Hytta har ikke innlagt strøm eller vann. Står på grunnmur fundamentert på fjell. Doen er av type "snurredass". Eier opplyser at det er mulighet for å legge inn strøm.

Hytten ligger i naturskjønne omgivelser mellom Engesland og Vegusdal ca. 65 km fra Arendal og Kristiansand. Hytten ligger fint til i åpent terreng med utsikt utover hei og små tjern. Området byr på fine turmuligheter hele året. Det er kun 2 andre hytter i nærområde og denne hytten ligger usjenert til. Solrik beliggenhet.

Fra parkeringsplass er det ca. 400 meter å gå på fin sti. Velkommen på visning!



Innhold

Velkommen	4
Om eiendommen	28
Tilstandsrapport	35
Egenerklæring	52
Forbrukerinformasjon	99
Budskjema	100





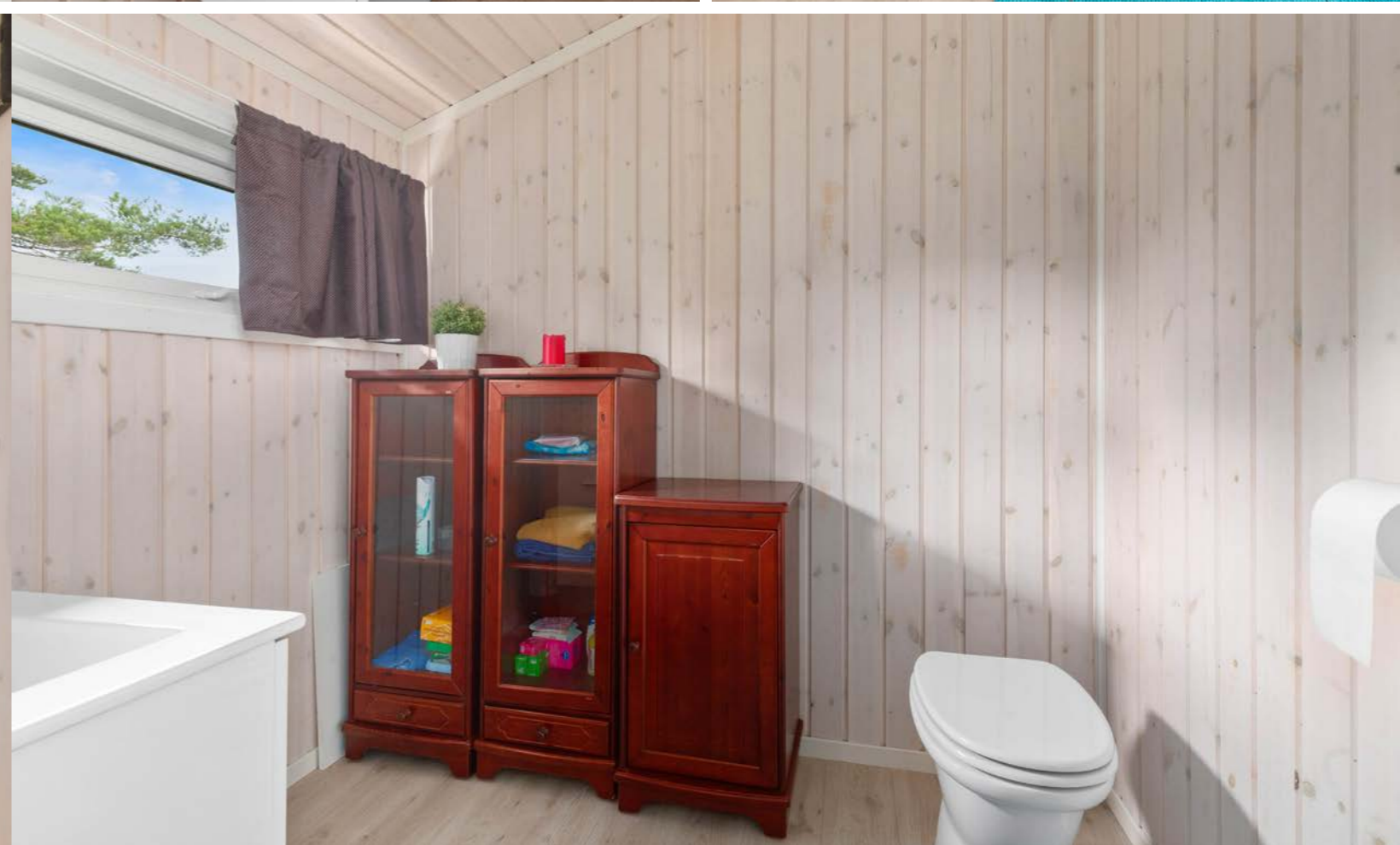
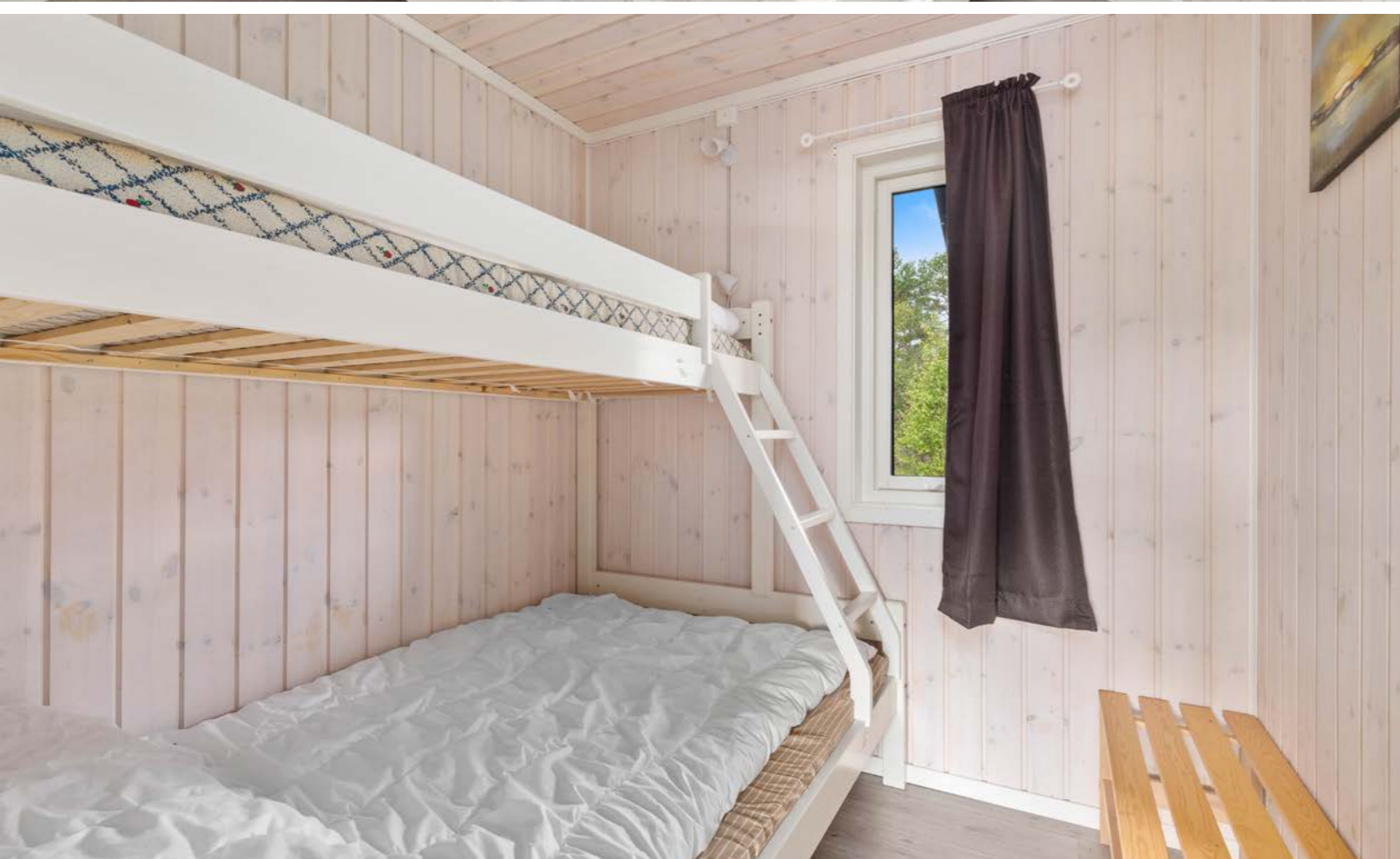

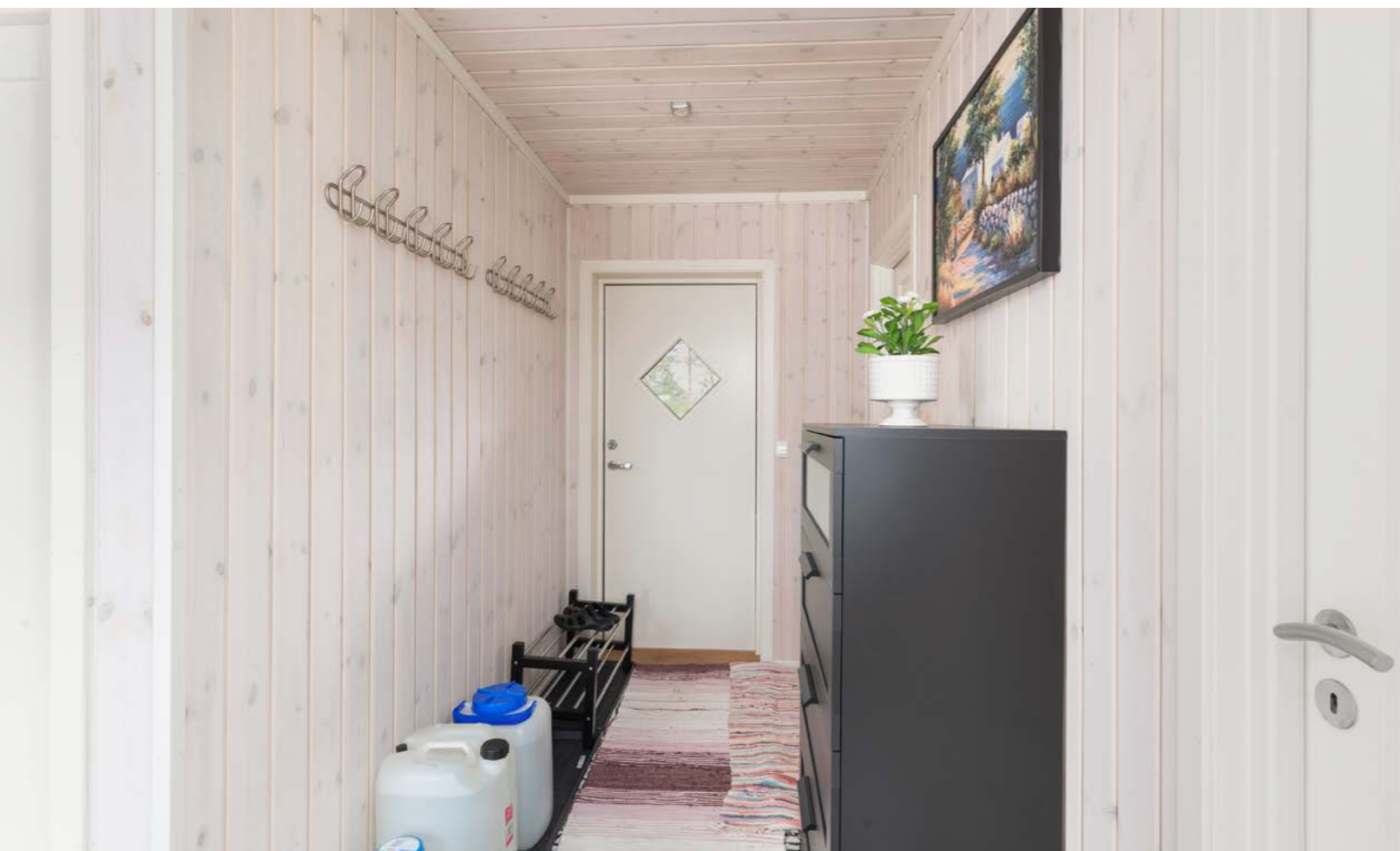

Plantegning

1. etasje

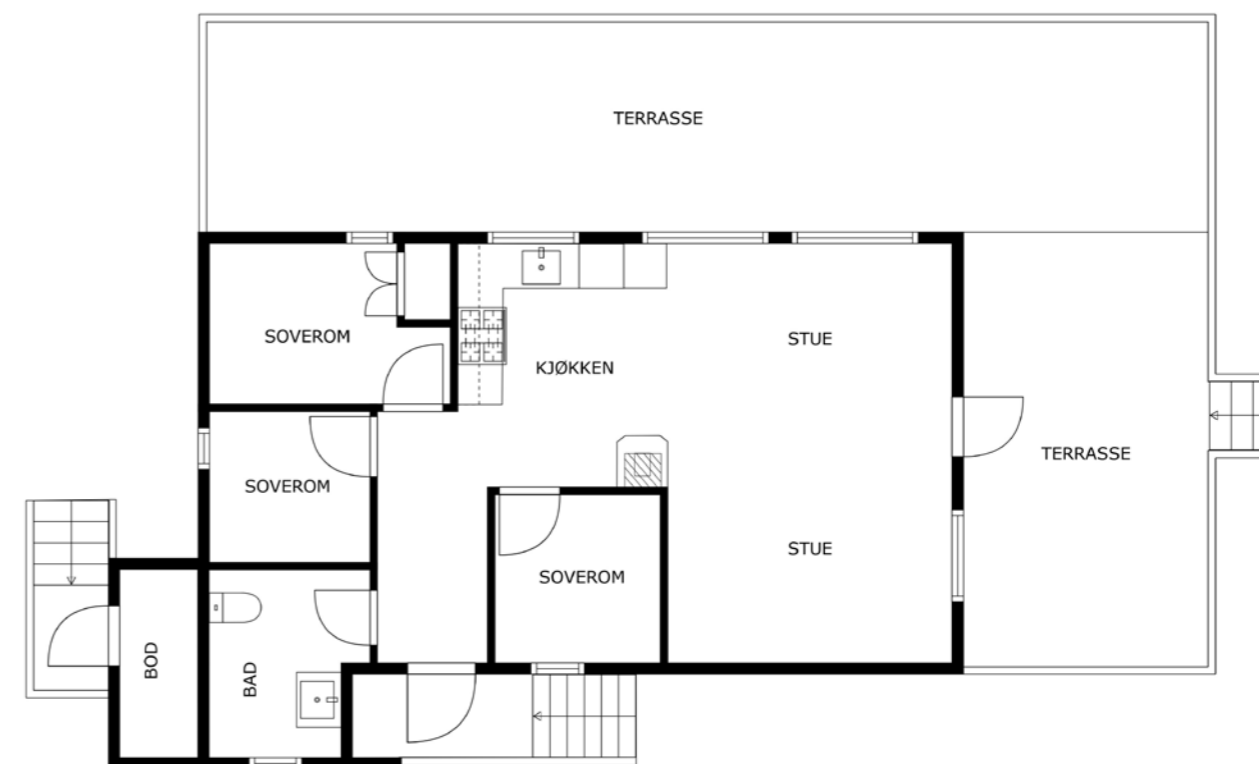

PLANTEGNINGEN ER IKKE MÅLBAR OG AVVIK KAN FOREKOMME

Plantegningen er ikke i målestokk og noe avvik kan forekomme.
Megler/selger tar ikke ansvar for evt. feil.







Området byr på fine turmuligheter hele året. Det er kun 2 andre hytter i nærheten og denne hytten ligger usjenert til.





Utvendig bod er på 4 kvm.





Tomten består av fjellgrunn. Hytten står på grunnmur fundamentert på fjell.



**Et hjem er mer verdt
enn et hus, og et hus
er mer enn bare vegger.**

**Det er et sted for å skape gode minner preget av trivsel,
omsorg og trygghet.**

For oss som jobber med folks hjem hver eneste dag, er det
naturlig å engasjere oss sammen med SOS-barnebyer for
å gi flere barn et trygt og godt hjem.

For hvert hjem vi formidler, gir vi derfor 100 kroner til
SOS-barnebyers arbeid.

aktiv. +  **SOS
BARNEBYER**

Om eiendommen

Om boligen

Areal

BRA - i: 57 m²

BRA - e: 4 m²

BRA totalt: 61 m²

TBA: 55 m²

Bruksareal fordelt på etasje

1. etasje

BRA-i: 57 m² gang, stue/kjøkken, toalettrom og 3 soverom.

BRA-e: 4 m² utvendig bod.

TBA fordelt på etasje

1. etasje

55 m² terrasse strekker seg rundt 2 sider av hytten.

Tomtetype

Festet

Tomtestørrelse

200 m²

Tomtebeskrivelse

Punktfestetomt. Det er skråned naturtomt rundt hytta. Solrik tomt med stor terrasse på to sider av hytten. Tomten består av fjellgrunn.

Årlig festeavgift

Kr 2 500

Beliggenhet

Hytten ligger i naturskjønne omgivelser mellom Engesland og Vegusdal ca. 65 km fra Arendal og Kristiansand. Hytten ligger fint til i åpent terreng med utsikt utover hei og små tjern.

Området byr på fine turmuligheter hele året. Det er kun 2 andre hytter i nærområdet og denne hytten ligger usjenert til.

Adkomst

Se vedlagte kart. Det vil bli satt opp visningsskilt ved fellesvisninger.

Bebyggelsen

Spredt fritidsboligbebyggelse.

Bygningssakkyndig

Torleif Fjellestad

Type takst

Boligsalgsrapport

Byggemåte

Veggene har bindingsverkskonstruksjon og har stående bordkledning av under og påbord. Taktekkingen er av stål/aluminiumsplater (etterligning av takstein).

Sammendrag selgers egenerklæring

Har eid eiendommen siden 2003.

Noe museinnslag samt fugler spist på netting.

Festetomt. 2500,- pr år i festeavgift til grunneier.

Det er anlagt vei halvveis til hytta. Det må avtales/avklares mht brukstillatelse/kjøpe seg inn i veien mht kjøring på denne private veien. Det er parkeringsplass før bommen om ikke annet blir avtalt med eier av veien.

Innhold

Entre, stue/kjøkken med utgang til terrasse, 3 soverom, toalettrom og utvendig bod.

Utvendig bod er på 4 kvm. Stor terrasse på 55 kvm.

Standard

Hytta holder en gjennomgående god standard. Hytta er fra 2015 og er jevnlig vedlikeholdt. Det er lagt opp enkelt 12 volt solcelleanlegg. Det er vedovn i stue/kjøkken med isolert stålpipeline. Alle rom har laminatgulv og panel på vegger og himling.

Normalt vedlikehold må påregnes på utvendige fasader. De mest utsatte steder trenger overflatebehandling. Takrenner og nedløp av stål er funnet i orden. Pipe er blitt helbeslått over tak.

Toalettrom har enkel innredning med servant (ikke innlagt vann). Toalett er av type snurreddass med underliggende kammer.

Kjøkken har grå innredning med mørk benkeplate. Her mangler det den ene endesokkelen. Kjøkken har komfyr med platetopp og et mindre kjøleskap.

Eiendommen er gjennomgått av en bygningskyndig og det er utarbeidet en tilstandsrapport. Denne er vedlagt salgsoppgaven. Nedenfor følger informasjon om forhold som har fått TG 2 og TG 3.

Forhold som har fått TG3:

Tekniske installasjoner > Ventilasjon

Vurdering av avvik:

• Ingen ventilering utover åpning av vindu.

Konsekvens/tiltak

• Det bør etableres veggventiler/vindusventiler i alle oppholdsrom som ikke har det.

• Bedre ventilering må etableres.

Forhold som har fått TG2 - Avvik som kan kreve tiltak:

Spesialrom > Hoved > Toalettrom > Overflater og konstruksjon

Vurdering av avvik:

• Det er avvik:

Det mangler ventilasjon av dette rommet i forhold til NS 3600

Konsekvens/tiltak

• Tiltak:

Bør settes inn en ventil i veggen. Mekanisk avtrekk må ikke monteres, da en snurreddass er installert i rommet.

Forhold som har fått TG2 - Avvik som ikke krever umiddelbare tiltak:

Utvendig > Nedløp og beslag

Vurdering av avvik:

• Det mangler snøfangere på hele eller deler av taket, men det var ikke krav om dette på byggemeldingstidspunktet.

Konsekvens/tiltak

• Det er ikke krav om utbedring opp til dagens krav.

Utvendig > Takkonstruksjon/Loft

Vurdering av avvik:

• Det er avvik: Er en god del hull/skader på fluenetting i gesimser.

Konsekvens/tiltak

• Tiltak: Anbefaler at netting blir byttet.

Utvendig > Balkonger, terrasser og rom under balkonger

Vurdering av avvik:

• Rekkverket er for lavt i forhold til dagens krav til rekkverkshøyder.

• Det er avvik:

Noe retningsavvik på rekkverket på framsiden av hytta.

Konsekvens/tiltak

- Tiltak: Det er ikke krav om utbedring av rekkverkshøyde opp til dagens forskriftskrav. Noe tiltak på rekkverk bør beregnes

Innvendig > Etasjeskille/gulv mot grunn

Vurdering av avvik:

- Det er avvik: Har kommet noe svertesopp merker på undersiden av stubbloftplater.

Konsekvens/tiltak

- Tiltak: Fungerer med dette avviket.

Hvitevarer

Kun hvitevarer som er spesifikt angitt i salgsoppgaven, følger med. Dette gjelder uavhengig av om hvitevaren(e) eventuelt kan anses som integrerte.

Parkering

Fra parkeringsplass er det ca. 400 meter å gå på fin sti.

Forsikringsselskap

Storebrand

Diverse

Areal i salgsoppgaven er hentet fra tilstandsrapporten. Boligens areal oppgis i BRA (bruksareal), som deles i underkategoriene BRA-i (arealet innenfor boenheten), BRA-e (arealet utenfor boenheten(e) og som tilhører denne, slik som for eksempel boder hvor adkomsten er utenfor boenheten), og BRA-b (arealet av innglasset balkong, veranda eller altan når denne er tilknyttet boenheten). TBA er arealet av terrasser, åpne balkonger og åpen altan tilknyttet boenheten.

Etter aksept av bud, vil eiendommens salgssum bli meddelt de som ev. måtte etterspørre denne. Eiendommens salgssum vil bli offentlig tilgjengelig ved overføring av hjemmel.

Energi

Oppvarming

Vedovn i stue/kjøkken.

Energikarakter

Ikke angitt

Energifarge

Ikke angitt

Økonomi

Tot prisant. ekskl. omk.

Kr 790 000

Kommunale avgifter år 2023

Kr 2 139

Info kommunale avgifter

De kommunale avgiftene omfatter renovasjonsgebyr samt feie- og tilsynsavgift. Det gjøres oppmerksom på at det kan forekomme variasjon i avgiftene som følge av forbruk og eventuelle kommunale endringer av gebyr/avgift

Eiendomsskatt år 2023

Kr 809

Formuesverdi sekundær år 2022

Kr 236 180

Andre utgifter

Utover det som er nevnt under punktet «kommunale avgifter» påløper kostnader til for eksempel strøm, fyring/brensel, forsikring, innvendig/utvendig vedlikehold og abonnement til tv og internett.

Tilbud lånefinansiering

Aktiv EiendomsMegling samarbeider med sparebankene i Eika Alliansen om formidling av finansielle tjenester. Ta gjerne kontakt med megler for formidling av et uforpliktende tilbud om finansiering. Meglerforetaket kan motta provisjon ved formidling av finansielle tjenester.

Offentlige forhold

Eiendommens betegnelse

Gårdsnummer 166, bruksnummer 1, festenummer 2 i Birkenes kommune.

Tinglyste heftelser og rettigheter

På eiendommen er det tinglyst følgende heftelser og rettigheter som følger eiendommens matrikkel ved overskjøting til ny hjemmelshaver:

4216/166/1/2:

20.01.1978 - Dokumentnr: 391 - Festekontrakt - vilkår

Gjelder feste

ÅRLIG AVGIFT NOK 450

MED FLERE BESTEMMELSER

PANT FOR FORFALT FESTEAVGIFT

BEST. OM VARIGHET

Gjelder denne registerenheten med flere

01.01.2020 - Dokumentnr: 808240 -

Omnummerering ved kommuneendring
Tidligere: Knr:0928 Gnr:166 Bnr:1
Gjelder denne registerenheten med flere

20.01.1978 - Dokumentnr: 391 - Best. om adkomstrett

Rettighet hefter i: Knr:4216 Gnr:166 Bnr:1
Rettighet hefter i: Knr:4216 Gnr:166 Bnr:26
Gjelder denne registerenheten med flere

Ferdigattest/brukstillatelse

Det er utstedt ferdigattest på eiendommen datert 02.12.2015.

Ferdigattest/brukstillatelse datert

02.12.2015.

Vei, vann og avløp

Ikke innlagt vann og avløp.

Parkering er ca. 400 meter fra hytten.

Regulerings og arealplaner

Kopi av reguleringskart og reguleringsbestemmelser kan sees hos megler.

Adgang til utleie

Det er ikke kjent at det foreligger offentligrettslige regler som er til hinder for at hele eiendommen leies ut.

Kommentar boplikt

Det er ikke bo- og driveplikt på eiendommen.

Kommentar konsesjon

Erverv av eiendommen er konsesjonsfritt.

Kommentar odelsrett

Det er ikke odel på eiendommen.

Kontraktsgrunnlag

Salgs- og betalingsvilkår

Eiendommen skal overleveres til kjøper i tråd med det som er avtalt. Det er viktig at kjøper setter seg grundig inn i alle salgsdokumentene, herunder salgsoppgave, tilstandsrapport og selgers egenerklæring. Kjøper anses kjent med forhold som er tydelig beskrevet i salgsdokumentene. Forhold som er beskrevet i salgsdokumentene kan ikke påberopes som mangler. Dette gjelder uavhengig av om kjøper har lest dokumentene. Alle interessenter oppfordres til å undersøke eiendommen nøye, gjerne sammen med fagkyndig, før bud inngis. Kjøper som velger å kjøpe usett, kan som hovedregel ikke gjøre gjeldende som mangel noe kjøper burde blitt kjent med ved undersøkelse av eiendommen, eller som er tydelig beskrevet i salgsdokumentene. Hvis noe trenger avklaring, anbefaler vi at kjøper rådfører seg med eiendomsmegler eller en fagkyndig før det legges inn bud.

Kjøper har krav på at eiendommen er i henhold til avtalen. Hvis det ikke er avtalt noe særskilt, kan eiendommen ha en mangel dersom den ikke er slik kjøper må kunne forvente ut ifra blant annet boligens alder, type og synlige tilstand. Det samme gjelder hvis det er holdt tilbake eller gitt uriktige opplysninger om eiendommen som ikke er rettet i tide på en tydelig måte, og man må gå ut fra at opplysningen har virket inn på avtalen. En bolig som har blitt brukt i en viss tid, har vanligvis blitt utsatt for slitasje, og skader kan ha oppstått.

Slik bruksslitasje må kjøper regne med, og det kan avdekkes enkelte forhold etter overtakelse som gjør utbedringer nødvendig. Normal slitasje og skader som trenger utbedring, er innenfor hva kjøper må forvente, og vil ikke utgjøre en mangel.

Boligen kan også ha en mangel hvis opplyst areal avviker fra faktisk størrelse. Avviket må være minst 2 prosent, og minst 1 kvadratmeter. Det er likevel ikke en mangel dersom selger godtgjør at kjøperen ikke la vekt på opplysningen, jf. avhendingsloven § 3-3 (2).

Ved beregning av et eventuelt prisavslag eller erstatning, må kjøper selv dekke tap/kostnader opp til et beløp på kr 10 000 (egenandel). Egenandel kommer først på tale når det er konstatert mangel ved eiendommen.

Hvis kjøper ikke er forbruker, selges eiendommen "som den er", og selgers ansvar er da begrenset, jf. avhl. § 3-9, første ledd 2. pkt. Avhl. § 3-3 (2) fravikes, og hvorvidt et innendørs arealavvik karakteriseres som en mangel vurderes etter avhl. § 3-8. Informasjon om kjøpers undersøkelsesplikt, herunder oppfordringen om å undersøke eiendommen nøye, gjelder også for kjøpere som ikke anses som forbrukere. Med forbrukerkjøp menes kjøp av eiendom når kjøperen er en fysisk person som ikke hovedsakelig handler som ledd i næringsvirksomhet.

Overtakelse

Kjøper vil ikke ha tilgang til eiendommen i perioden mellom budaksept og overtakelse. Overtakelse etter nærmere avtale med megler. Dersom annet ikke avtales, sendes skjøte/hjemmelsdokument for tinglysing i etterkant av overtakelse

.Budgivning

Budgivning i forbrukerforhold:

Budgivere oppfordres til å legge inn bud elektronisk. Dette gjøres på eiendommens hjemmeside på aktiv.no, ved å bruke «Gi bud»-knappen. Ved elektronisk budgivning, samtykker budgiver til elektronisk kommunikasjon. Eiendomsmegler skal legge til rette for en forsvarlig avvikling av budrunden og kan ikke videreformidle bud med en kortere akseptfrist enn kl. 12.00 første virkedag etter siste annonserte visning. Etter klokken 11:30 anbefaler vi akseptfrist på minimum 30 minutter. Bud bør legges inn i god tid før konkurrerende buds akseptfrist utløper. For øvrig henvises til forbrukerinformasjon om budgivning i salgsoppgaven. Oppdragsgiver er oppfordret til å ikke ta imot bud direkte fra budgiver, men å henvise budgiver videre til megler. Som kjøper vil du få forelagt kopi av budjournal. Alle bud vil bli gjort kjent for kjøper og selger i handelen. Øvrige budgivere kan be om å få en kopi av budjournal i anonymisert form.

Budgivning utenfor forbrukerforhold:

Budgivere oppfordres til å legge inn bud elektronisk. Dette gjøres på eiendommens hjemmeside på aktiv.no, ved å bruke «Gi bud»-knappen. Ved elektronisk budgivning, samtykker budgiver til elektronisk kommunikasjon. Det anbefales at hvert bud har en akseptfrist som muliggjør en forsvarlig avvikling av budrunden. Vi anbefaler minimum 30 minutter akseptfrist. Oppdragsgiver er oppfordret til å ikke ta imot bud direkte fra budgiver, men å henvise budgiver videre til megler.

Opplysningene i salgsoppgaven er godkjent av selger. Alle interessenter oppfordres imidlertid til grundig besiktigelse av eiendommen, gjerne sammen med fagmann før bud inngis.

Omkostninger kjøpers beskrivelse

790 000,- (Prisantydning)

Omkostninger:

15 100,- (Boligkjøperforsikring HELP (valgfritt))
2 800,- (Boligkjøperforsikring Pluss (valgfritt tillegg))
240,- (Pantattest kjøper - lagt ut av megler)
500,- (Tingl.gebyr pantedokument)
500,- (Tingl.gebyr skjøte)
19 750,- (Dokumentavgift (forutsatt salgssum: 790 000,00))

38 890,- (Omkostninger totalt)

828 890,- (Totalpris inkl. omkostninger)

Omkostninger kjøpers beløp

Kr 38 890

Betalingsbetingelser

Med mindre annet er avtalt forutsettes det at kjøpesum inkludert omkostninger er innbetalt og disponibelt på meglerforetakets klientkonto innen overtakelse. Kjøpesummen skal innbetales fra norsk finansinstitusjon og/eller fra kjøpers egen konto i norsk finansinstitusjon. Det forutsettes av skjøtet tinglyses på ny eier, med mindre det er tatt andre forbehold i budgivningen.

Tilstandsrapport

Vegusdalveien 2020, 4768 ENGESLAND

BIRKENES kommune

gnr. 166, bnr. 1, fnr. 2

Sum areal alle bygg: BRA: 61 m² BRA-i: 57 m²



Befaringsdato: 13.08.2024

Rapportdato: 14.08.2024

Oppdragsnr.: 20127-1697

Referansenummer: XD9342

Autorisert foretak: Takstingeniør/Byggm. Torleif Fjellestad

Vår ref: Frank Orre



Rapporten kan brukes i inntil ett år etter befaringsdatoen, og kan ikke gjenbrukes ved flere boligsalg i denne perioden. For eiendomsoverdragelser fra 1.1.2024, må selger sørge for at areal i rapporten er oppdatert og følger ny bransjestandard for areal. Skjer det endringer, oppstår skader også videre på boligen, bør du som selger be om oppdatert rapport.

Hvitvaskingsreglene

Megler har plikt til å gjennomføre kundetiltak. Hvis kjøper ikke bidrar til at megler får gjennomført kundetiltak og dette fører til at transaksjonen ikke kan gjennomføres eller blir forsinket, misligholder kjøper avtalen. Etter 30 dager er misligholdet vesentlig. Dette gir selger rett til å heve og gjennomføre dekningssalg for kjøpers regning.

Personopplysningsloven

Personopplysninger blir behandlet i samsvar med personopplysningsloven.

Boligselgerforsikring

Selger har tegnet boligselgerforsikring som dekker selgers ansvar etter avhendingsloven begrenset oppad til MNOK 14. I den forbindelse har selger utarbeidet en egenerklæring som kjøper bør gjøre seg kjent med før budgivning.

Boligkjøperforsikring

Vedlagt i salgsoppgaven følger informasjon om Boligkjøperforsikring og Boligkjøperforsikring Pluss fra HELP Forsikring AS. Boligkjøperforsikring er en rettshjelpsforsikring som gir trygghet og profesjonell juridisk hjelp dersom det oppdages uventede feil eller mangler ved boligen de neste fem årene. Boligkjøperforsikring Pluss har samme dekning som boligkjøperforsikring, med tillegg av fullverdig advokathjelp på viktige rettsområder i privatlivet. Boligkjøperforsikring Pluss betales årlig. Les mer om begge forsikringene i vedlagte materiell eller på help.no. Det gjøres oppmerksom på at boligkjøperforsikring kun kan tegnes av forbruker. Meglerforetaket mottar kr 4 200/4 600/5 000 i kostnadsgodtgjørelse, avhengig av boligtype, samt et tillegg på kr 1 000 ved salg av Boligkjøperforsikring Pluss.

Meglers vederlag

Det er avtalt provisjonsbasert vederlag tilsvarende 3,75% av kjøpesum for gjennomføring av salgsoppgjøret. I tillegg er det avtalt at oppdragsgiver skal dekke tilretteleggingsgebyr kr. 16.550,- oppgjørshonorar kr. 6.000,- og visninger kr. 2.500,-. Minimumsprovisjonen er avtalt til kr. 62.500,-. Meglerforetaket har krav på å få dekket avtalte utlegg. Dersom handel ikke kommer i stand eller oppdraget sies opp, har megler krav på å få dekket alle utlegg. Alle beløp er inkl. mva.

Oppdragsansvarlig

Tommy Svendsen
Eiendomsmegler
tommy.svendsen@aktiv.no
Tlf: 464 32 223

Sør-Vest Megleren AS, Fiboveien 2 A
4580 Lyngdal
Tlf: 383 30 099

Salgsoppgavedato

14.08.2024

Norsk takst

Norsk takst er bransjeorganisasjonen for landets bygningssakkyndige og takstforetak, med om lag 1400 sertifiserte medlemmer fordelt på omtrent 1000 bedrifter. I boligomsetningen regnes takstrapportene som et helt avgjørende element i den informasjonen som gjøres tilgjengelig for kjøper. Årlig leverer medlemmene rundt 120.000 slike takster. Det gir unik oversikt over norske boliger, og bidrar til at alle oppdrag kan utføres med utgangspunkt i erfaringsbasert kvalitet.



Det stilles høye krav til utdanning, sertifisering og yrkesetikk. Norsk takst er opptatt av at boligomsetningen skal være trygg, og legger vekt på å opptre uavhengig av andre bransjeaktører. Bygningssakkyndige fakturerer sine tjenester uten hensyn til hvilken pris som oppnås, og skal heller ikke på annen måte ha noen egeninteresse knyttet til handelen.

Uavhengighet og god fagkunnskap har over tid bygget troverdighet og tillit. Både selger og kjøper skal kunne stole på bygningssakkyndiges vurderinger. For tilfeller der det likevel skulle oppstå misnøye med utført arbeid, har vi sammen med Forbrukerrådet etablert en klagenemnd.

Norsk takst har en sentral rolle i utviklingen av norske standarder, regler og profesjonsprinsipper, og representerer bransjen i alle relevante internasjonale fora. Dette sikrer at norske bygningssakkyndige tidlig kan tilpasse seg krav og bransjetrender fra utlandet, samtidig som takseringsfaget får en norsk stemme på verdensbasis. Organisasjonen bidrar i næringspolitisk sammenheng, og har vært en pådriver for å sikre at lover og regler gir trygghet for forbrukerne i boligomsetningen.

Takstmann/byggmester Torleif Fjellestad

Er et enmannsforetak som ble etablert i 1994 og jobbet som byggmester frem til 2005.

Gikk Teknisk fagskole på midten av 80- tallet og tok senere takstutdanningen gjennom Nito takst systemet i 2005.

Har jobbet på fulltid som takstmann siden 2006 og det har for det meste gått i utarbeidelse av tilstandsrapporter.

Mitt kontor finner dere i Tollbodgaten 8, som ligger midt i Kristiansand sentrum.



Rapportansvarlig



Torleif Fjellestad

Uavhengig Takstingeniør

torl-fj@online.no

900 65 203



Dette trenger du å vite om tilstandsrapporten



Hva er en tilstandsrapport?

En tilstandsrapport beskriver synlige skader/avvik eller tegn på skader/avvik på boligen. Rapporten fremhever vanligvis ikke positive egenskaper ved boligen.



Hva vurderer en bygningssakkyndig?

Den bygningssakkyndige vurderer boligen ut fra hva man kan forvente av en bygning av samme alder og type. Vurderingen gjøres som regel mot hvordan det var vanlig å bygge og regler som gjaldt da boligen ble oppført (søknadstidspunktet). Forhold som er vanlige for bygningens alder, slik som slitasje etter normal bruk regnes ikke som avvik.



Hva inneholder tilstandsrapporten?

Den bygningssakkyndige undersøker rom og bygningsdeler slik det kommer frem av [Forskrift til avhendingsloven](#). Tilstandsrapporten inneholder bare avvik som den bygningssakkyndige kan se eller kontrollere med enkle hjelpemidler. Det gjøres ikke nærmere undersøkelser slik som åpning av vegger eller andre bygningsdeler. I vegg mot våtrom og rom under terreng kan det borres et hull for å gjøre enkle undersøkelser slik som fuktøk.

Når du kjøper en brukt bolig

Når du kjøper en brukt bolig, er det viktig å være oppmerksom på at dette ikke kan sammenlignes med å kjøpe en ny bolig. Måten boligen ble bygget på kan være annerledes enn i dag. Bygninger svekkes over tid, og utsettes for slitasje blant annet på grunn av bruk og vær og vind. Mange boliger fornyes helt eller delvis, noen i flere omganger, eller det oppføres tilbygg. Særlig for boliger som er pusset opp eller endret, er det viktig å merke seg at fornyelse av overflater ikke nødvendigvis betyr at bygningsdeler under er forbedret.

Vurdering mot byggeår

Den bygningssakkyndige vil vurdere boligen mot hvordan det var vanlig å bygge og regler som gjaldt da bygningen ble oppført (søknadstidspunktet). Den bygningssakkyndige ser etter avvik som har betydning for og som reduserer boligens funksjon og verdi, og som kommer frem av Forskrift til avhendingslova. Noen rom og bygningsdeler slik som bad og vaskerom, og forhold som gjelder sikkerhet mot brann, rekkverk og trapper osv., vil den bygningssakkyndige vurdere mot dagens regelverk. Etter dagens regelverk vil disse kunne få en tilstandsgrad 2 eller 3 uten at det nødvendigvis er krav om at avviket må utbedres.

Tilstandsrapporten beskriver ikke hele boligen

BYGNINGSSAKKYNDIGE SER FOR EKSEMPEL IKKE PÅ (MED MINDRE BYGNINGSDELEN ER NEVNT I RAPPORTEN)

- vanlig slitasje og normal vedlikeholdstilstand
- bagatellmessige forhold som ikke påvirker bygningens bruk eller verdi vesentlig
- etasjeskillere
- tilleggsbygg slik som garasje, bod, anneks, naust også videre
- utvendige trapper
- støttemurer
- skjulte installasjoner
- installasjoner utenfor bygningen
- full funksjonstesting av el- og VVS-installasjoner
- geologiske forhold og bygningens plassering på grunnen
- bygningens planløsning
- bygningens innredning
- løstørre slik som hvitevarer
- utendørs svømmebasseng og pumpeanlegg
- bygningens estetikk og arkitektur
- bygningens lovlighet (bortsett fra bruksendringer, brannceller og forhold som åpenbart kan påvirke helse, miljø og sikkerhet)
- fellesarealer (med mindre boligeier har vedlikeholdsplikt for fellesarealer og dette er kjent for bygningssakkyndig, eller fellesarealet har en særlig tilknytning til boligen).

© iVerdi 2023 © Norsk takst 2023

Malen til denne rapporten, inkludert standardtekstene fra Norsk takst, er vernet etter åndsverkloven og kan kun benyttes av medlemsforetakene i Norsk takst og av takstingeniører som er sertifisert i slikt foretak, samt av kunder hos iVerdi og studenter hos NEAK. For andre aktører er eksemplarframstilling av malen og standardtekster, som utskrift og annen kopiering til bruk som grunnlag for tilsvarende rapporter, bare tillatt når det er hjemlet i lov (kopiering til privat bruk, sitat o.l.) eller avtale med Norsk Takst ([Forside](#)) eller iVerdi ([Hjem-iVerdi](#)).

Utnyttelse i strid med lov eller avtale kan medføre erstatnings- og straffansvar.

Dette trenger du å vite om tilstandsrapporten

Tilstanden vurderes med ulike tilstandsgrader

Tilstanden gir uttrykk for en gitt forventet tilstand, blant annet vurdert ut fra alder og normal bruk. Ved Tilstandsgrad 0 (TG0) og Tilstandsgrad 1 (TG1) gir den bygningssakkyndige normalt ingen begrunnelse for valg av tilstandsgrad. Grunnen er at bygningen eller bygningsdelen da bare har normal slitasje. Ved skjulte konstruksjoner kan alder alene avgjøre tilstandsgrad. Når bygningssakkyndige anbefaler tiltak, for eksempel utbedringer, må brukeren av rapporten vurdere om tiltakene er nødvendige og lønnsomme. Når den bygningssakkyndige velger tilstandsgrad, baseres vurderingen på faste kriterier som følger av gjeldende bransjestandard for Teknisk tilstandsanalyse ved omsetning av bolig og Forskrift til avhendingslova.



TILSTANDSGRAD 0, TG0: INGEN AVVIK

Bygningsdelen skal være tilnærmet ny, ikke vise tegn på slitasje og det skal være lagt frem dokumentasjon på faglig god utførelse. Det er ingen merknader til delen.



TILSTANDSGRAD 1, TG1: MINDRE AVVIK

Bygningsdelen skal bare ha normal slitasje, og straktiltak skal ikke anses som nødvendig. Graden kan også brukes når delen er ny, men der dokumentasjon på faglig god utførelse mangler.



TILSTANDSGRAD 2, TG2: VESENTLIGE AVVIK OG MINDRE AVVIK SOM ETTER NS 3600 GIR TG 2

Bygningsdelen skal enten ha feil utførelse, en skade eller symptomer på skade, sterk slitasje eller nedsatt funksjon. Graden gis når bygningsdelen trenger vedlikehold eller tiltak i nær fremtid. Graden skal også brukes når delen er gammel og det er grunn til å varsle om faren for skader på grunn av alderen, eller når det er grunn til å overvåke delen spesielt på grunn av fare for større skader eller følgeskader.

Ved avvik som ikke krever umiddelbare tiltak (ingen umiddelbar kostnad) så blir TG2 markert med en lysere farge.



TILSTANDSGRAD 3, TG3: STORE ELLER ALVORLIGE AVVIK

Denne tilstandsgraden brukes ved kraftige tegn på forhold som man må regne med trenger utbedring straks eller innen kort tid. Det er påvist funksjonssvikt eller sammenbrudd.



IKKE UNDERSØKT/IKKE TILGJENGELIG FOR UNDERSØKELSE

Det kan være avvik/skader som ikke er avdekket.

Hva er et anslag på utbedringskostnad?

Hva det vil koste å utbedre rom eller bygningsdeler, er et forsiktig anslag basert på nåværende kvalitet, registrert avvik og angitte tiltak i rapporten. Anslaget er gitt på generelt grunnlag og må ikke forveksles med et pristilbud fra en håndverker. Det kan foreligge avvik og tiltak som ikke kommer frem av rapporten. Utbedringskostnad avhenger blant annet av personlige valg av og markedspris på materialer og tjenesteyter.

I rapporten skal det settes anslag for utbedringskostnad for TG3, og slikt anslag kan også gis ved TG2.



Ingen umiddelbare kostnader



Tiltak under kr 10 000



Tiltak mellom kr 10 000 - 50 000



Tiltak mellom kr 50 000 - 100 000



Tiltak mellom kr 100 000 - 300 000



Tiltak over kr 300 000

Beskrivelse av eiendommen

Fritidsbolig - Byggeår: 2015

UTVENDIG

Taktekkingen er av stål/aluminiumsplater. (etterligning av takstein) Taket er besiktiget fra bakkenivå. Takrenner og nedløp av stål er funnet i orden. Pipe er blitt helbeslått over tak. Veggene har bindingsverkskonstruksjon og har stående bordkledning av under og påbord. De mest utsatte steder trenger overflatebehandling. Ellers må normalt vedlikehold beregnes på fasader. Sperrekonstruksjon i stue med en limtretrager i møne og takstoler over soveromsfløyen. Lukket takkonstruksjon i stue. Loftet over soverom ble vurdert i fra inspeksjonlucker i gang og ene soverommet. Takkonstruksjonen er blitt luftet innvendig. Alle vinduer er av type toppsving og er funnet i bra stand. Hoveddør med glass, balkongdør med høy brystning og en dør til utvendig bod. Vanlig normalt vedlikehold beregnes på disse dører. Større terrasse på to sider av hytta med tilhørende rekkverk. Tre utvendige trapper med tilhørende rekkverk trenger vanlig normalt vedlikehold.

INNSENDIG

Gulv: Laminat. Vegger/himling: Panel. De fleste overflater har kun normal slitasje ut i fra alder på disse.

Etasjeskiller er av trebjelkelag med underliggende stubbloft. Hytta har isolert stålpipeline med en vedovn i stue. Innerdører type hvit med heltre ramme og stor spegel. Noen dører trenger noen mindre justeringer.

KJØKKEN

Laminatgulv, panel i himling og vegger. Innredning med stor spegel i fronter. (ene endesokkel manglet)

SPESIALROM

Toalettrom: Laminatgulv, panel i himling og på vegger. Enkel innredning med servant (ikke innlagt vann). Toalett av type snurredass med underliggende kammer.

TEKNISKE INSTALLASJONER

Ingen synlige ventiler i vinduer eller vegger. Er lagt opp et enkelt 12 volt solcelleanlegg i hytta. Hytta har røykvarsler og brannslukningsapparat.

TOMTEFORHOLD

Avgravd til fjell under hytta. Fundamentert ved hjelp av tre langsgående støpte murer som står på fjell. Skråned naturtomt i rundt hytta.

Arealer

Forutsetninger og vedlegg

Lovlighet

Fritidsbolig

• Det foreligger godkjente og byggemeldte tegninger, som stemmer med dagens bruk

Sammendrag av boligens tilstand

Fordeling av tilstandsgrader

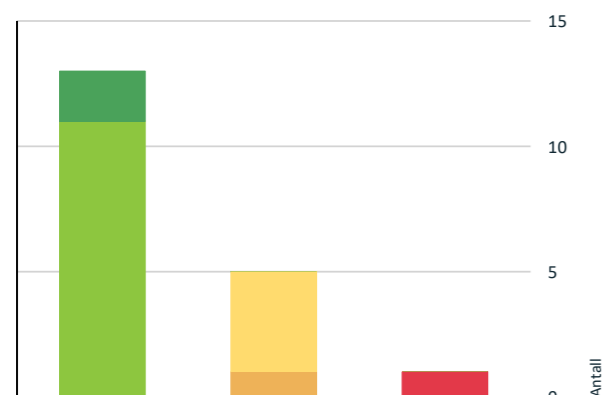

- TG0: Ingen avvik
- TG1: Mindre eller moderate avvik
- TG2: Avvik som ikke krever tiltak
- TG2: Avvik som kan kreve tiltak
- TG3: Store eller alvorlige avvik
- TG IU: Konstruksjoner som ikke er undersøkt

Vil du vite mer om tilstandsgrader? Se side 4.

Anslag på utbedringskostnad

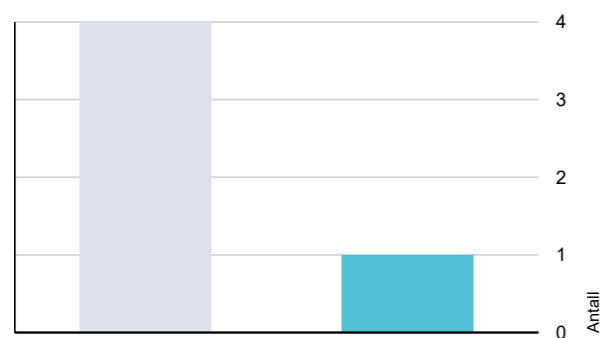

- Ingen umiddelbare kostnader
- Tiltak under kr 10 000
- Tiltak mellom kr 10 000 - 50 000
- Tiltak mellom kr 50 000 - 100 000
- Tiltak mellom kr 100 000 - 300 000
- Tiltak over kr 300 000

Hva er anslag på utbedringskostnad? Se side 4.

Oppsummering av avvik

Vil du vite mer? Se på rommet eller bygningsdelen senere i rapporten.

Fritidsbolig

- TG 3** STORE ELLER ALVORLIGE AVVIK
 - Tekniske installasjoner > Ventilasjon [Gå til side](#)
- TG 2** AVVIK SOM KAN KREVE TILTAK
 - Spesialrom > Hoved > Toalettrom > Overflater og konstruksjon [Gå til side](#)
- TG 2** AVVIK SOM IKKE KREVER UMIDDELBARE TILTAK
 - Utvendig > Nedløp og beslag [Gå til side](#)
 - Utvendig > Takkonstruksjon/Loft [Gå til side](#)
 - Utvendig > Balkonger, terrasser og rom under balkonger [Gå til side](#)
 - Innvendig > Etasjeskille/gulv mot grunn [Gå til side](#)

Tilstandsrapport

FRITIDSBOLIG



Byggeår
2015

UTVENDIG

TG 1 Takteking

Punktet må sees i sammenheng med Takkonstruksjon/Loft

Taktekkingen er av stål/aluminiumsplater. (etterligning av takstein) Taket er besiktiget fra bakkenivå.



Deler av taktekingen.

TG 2 Nedløp og beslag

Takrenner og nedløp av stål er funnet i orden. Pipe er blitt helbeslått over tak.

Vurdering av avvik:

- Det mangler snøfangere på hele eller deler av taket, men det var ikke krav om dette på byggemeldingstidspunktet.

Konsekvens/tiltak

- Det er ikke krav om utbedring opp til dagens krav.

Kostnadsestimat: Ingen umiddelbar kostnad



Deler av takrenner med tilhørende deler.

TG 1 Veggkonstruksjon

Veggene har bindingsverkskonstruksjon og har stående bordkledning av under og påbord.

De mest utsatte steder trenger overflatebehandling. Ellers må normalt vedlikehold beregnes på fasader.



Deler av kledningen med tilhørende belistninger.



Trenger overflatebehandling på de mest utsatte steder.

Tilstandsrapport



Konstruksjonen er luftet og har museband.

📍 TG 2 Takkonstruksjon/Loft

Punktet må sees i sammenheng med Taktekkning

Sperrekonstruksjon i stue med en limtre drager i møne og takstoler over soveromsfløyen.

Lukket takkonstruksjon i stue. Loftet over soverom ble vurdert i fra inspeksjonlucker i gang og ene soverommet. Takkonstruksjonen er blitt luftet innvendig.

Vurdering av avvik:

- Det er avvik:

Er en god del hull/skader på fluenetting i gesimser.

Konsekvens/tiltak

- Tiltak:

Anbefaler at netting blir byttet.

Kostnadsestimat: Ingen umiddelbar kostnad



Lukket takkonstruksjon i stue/kjøkken.



Deler av loftet over soveromsfløyen.



En god del hull/skader på fluenetting i gesimser.

📍 TG 1 Vinduer

Alle vinduer er av type toppsving og er funnet i bra stand.

📍 TG 1 Dører

Hoveddør med glass, balkongdør med høy brystning og en dør til utvendig bod.

Vanlig normalt vedlikehold beregnes på disse dører.

📍 TG 2 Balkonger, terrasser og rom under balkonger

Større terrasse på to sider av hytta med tilhørende rekkverk.

Vurdering av avvik:

- Rekkverket er for lavt i forhold til dagens krav til rekkverkshøyder.
- Det er avvik:

Noe retningsavvik på rekkverket på framsiden av hytta.

Konsekvens/tiltak

- Tiltak:

- Det er ikke krav om utbedring av rekkverkshøyde opp til dagens forskriftskrav.

Noe tiltak på rekkverk bør beregnes.

Kostnadsestimat: Ingen umiddelbar kostnad



Deler av terrasse på langsiden.

Tilstandsrapport



Deler av terrasse på endeveggen.

📍 TG 1 Utvendige trapper

Tre utvendige trapper med tilhørende rekkverk trenger vanlig normalt vedlikehold.



Trapp til terrasse.



Trapp med repos ved overbygget inngangsparti.



Trapp til utvendig bod.

INNVEDIG

📍 TG 1 Overflater

Gulv: Laminat.

Vegger/himling: Panel.

De fleste overflater har kun normal slitasje ut i fra alder på disse.

📍 TG 2 Etasjeskille/gulv mot grunn

Etasjeskiller er av trebjelkelag med underliggende stubbloft.

Vurdering av avvik:

- Det er avvik:

Har kommet noe svartesopp merker på undersiden av stubbloftplater.

Konsekvens/tiltak

- Tiltak:

Fungerer med dette avviket.

Kostnadsestimat: Ingen umiddelbar kostnad



Deler av underliggende stubbloft.

📍 TG 1 Pipe og ildsted

Hytta har isolert stålpipe med en vedovn i stue.

Tilstandsrapport



Vedovn i stue.



Isolert stålpip.

! TG 1 Innvendige dører

Innerdører type hvit med heltre ramme og stor spegel.
Noen dører trenger noen mindre justeringer.

KJØKKEN

HOVED > KJØKKEN/SPISESTUE

! TG 1 Overflater og innredning

Laminatgulv, panel i himling og vegger.
Innredning med stor spegel i fronter. (ene endesokkel manglet)

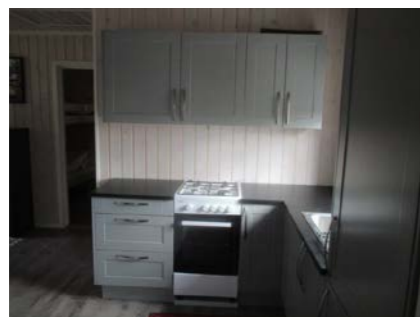

Deler av innredningen.

SPESIALROM

HOVED > TOALETTROM

! TG 2 Overflater og konstruksjon

Toalettrom:
Laminatgulv, panel i himling og på vegger.
Enkel innredning med servant (ikke innlagt vann). Toalett av type snurredass med underliggende kammer.

Vurdering av avvik:

- Det er avvik:

Det mangler ventilasjon av dette rommet i forhold til NS 3600

Konsekvens/tiltak

- Tiltak:

Bør settes inn en ventil i veggen. Mekanisk avtrekk må ikke monteres, da en snurredass er installert i rommet.



Underliggende tank.

TEKNISKE INSTALLASJONER

! TG 3 Ventilasjon

Ingen synlige ventiler i vinduer eller vegger.

Vurdering av avvik:

- Ingen ventilering utover åpning av vindu.

Konsekvens/tiltak

- Det bør etableres veggventiler/vindusventiler i alle oppholdsrom som ikke har det.
- Bedre ventilering må etableres.

Kostnadsestimat: Under 10 000

! TG 1 Andre installasjoner

Er lagt opp et enkelt 12 volt solcelleanlegg i hytta.

Tilstandsrapport



Regulator er plassert på loft ved luke i gangen.

! TG 0 Branntekniske forhold

Dette er en forenklet kontroll begrenset til de spørsmål som fremkommer under. Tilstandsgraden er basert på retningslinjer til disse spørsmålene i bransjestandarden NS3600. Dette kan ikke sammenlignes med en fullstendig kontroll av branntekniske forhold av offentlig myndighet, eller en vurdering av boligens branntekniske forhold eller prosjektering fra en rådgiver med spesialkompetanse. En bygningssakkyndig har verken kompetanse til å gi slik veiledning eller lov til å foreta en slik kontroll.

Tilstandsgraden er vurdert ut fra den forenklede og begrensede kontrollen. Det kan være feil og mangler om branntekniske forhold som en slik forenklet undersøkelse ikke vil avdekke. Vær derfor oppmerksom på denne risikoen, og søk videre veiledning eller rådgivning.

Hytta har røykvarsler og brannslukningsapparat.

1. Er det mangler for brannslukningsutstyr i boligen iht. forskriftskrav på søknadstidspunktet, men minst Byggeforskrift 1985?
Nei
2. Er det skader på brannslukningsutstyr eller er apparatet eldre enn 10 år?
Nei
3. Er det mangler på røykvarsler i boligen iht. forskriftskrav på søknadstidspunktet, men minst Byggeforskrift 1985?
Nei
4. Er det skader på røykvarslere?
Nei



TOMTEFORHOLD

Byggegrunn

Avgravid til fjell under hytta.



Avgravid til fjell.

! TG 1 Grunnmur og fundamenter

Fundamentert ved hjelp av tre langsgående støpte murer som står på fjell.



Deler av støpt mur på fjell.

! TG 0 Terrengeforhold

Tilstandsrapport

Skråned naturtomt i rundt hytta.

Arealer, byggetegninger og brannceller

Standard gjeldende fra 01.01.2024

Arealmålinger og arealoppsett er basert på Norsk standard 3940:2023 Areal- og volum-beregninger av bygninger. Arealat gjelder for tidspunktet da boligen ble målt

Hva er måleverdig areal?

Arealat i rommet må ha minst 1,90 m fri høyde over gulvet og minst bredde på 0,60 m. Et loft med skråtak vil for eksempel bare få registrert målbart areal der høyden er minst 1,90 m og bredden minst 0,60 m. Rommet må ha dør eller luke, og gangbart gulv.

Hva er bruksareal?

BRA = BRA-i + BRA-e + BRA-b

Bruksarealet for bygningen er bruttoarealet minus arealet som opptas av yttervegger.

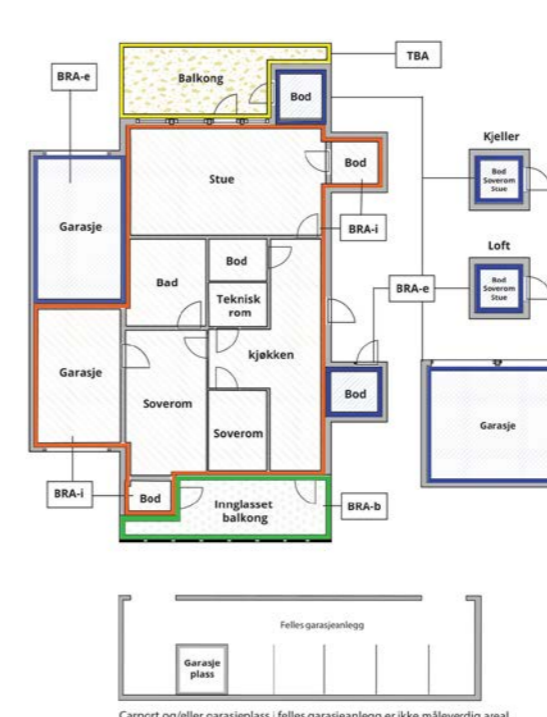

Carport og/eller garasjeplass i felles garasjeanlegg er ikke måleverdig areal

Internt bruksareal (BRA-i)	Arealet innenfor boenheten(e)
Eksternt bruksareal (BRA-e)	Arealet av alle rom utenfor boenheten(e) og som tilhører denne, slik som for eksempel bod
Innglasset balkong mv (BRA-b)	Arealet av innglasset balkong, veranda eller altan når denne er tilknyttet boenheten(e)
Terrasse- og balkongareal (TBA)	Arealet av terrasser, åpne balkonger og åpen altan tilknyttet boenheten(e)

Gulvareal (GUA)
Er sum av BRA (bruksareal) og ALH (areal med lav takhøyde).
Areal med lav takhøyde (ALH) er ikke måleverdig areal, som skyldes skråtak og lav himlingshøyde.
GUA kan opplyses i markedsføring der det er aktuelt for den konkrete boligen og kun sammen med BRA-i, for eksempel der gulvflaten har en verdi og har funksjon ved møblering og bruk av rommene. Ikke innredet areal som kaldloft, måles og oppgis normalt ikke.

Arealet kan ikke alltid fastsettes nøyaktig

Areal kan være komplisert eller umulig å måle opp nøyaktig fordi det er vanskelig å fastslå tykkelsen på innervegger, skjevheter i og utforming av bygningskonstruksjoner som karnapp, buer og vinkler som ikke er rette, åpne rom over flere etasjer og så videre.

Eiendommens markedsverdi kan ikke baseres på en matematisk beregning basert på antall kvadratmeter opplyst i rapporten. Opplysninger om areal kan altså ikke alene benyttes for å beregne eiendommens verdi.

Den bygningsakkyndige kan avdekke eventuelle bruksendringer og avvik i branncelleinndeling

Den bygningsakkyndige ser på byggetegninger hvis de er tilgjengelige og dette er en del av oppdraget, og vurderer bruken av boligen opp mot tegningene. Hvis den bygningsakkyndige avdekker at en bolig ikke ser ut til å være delt opp i brannceller etter kravene i byggt teknisk forskrift på befaringstidspunktet, skal det opplyses om dette.

Reglene om bruksendring og brannceller kan være kompliserte. Søk videre faglige råd om rapporten ikke gir deg svar. Den bygningsakkyndige kan ikke vurdere og svare på alle spørsmål, og kan heller ikke vite om kommunen kan gi unntak for kravene som gjelder. [Vil du vite mer?](#)

Om brannceller

En branncelle er hele eller avgrensede deler av en bygning hvor en brann fritt kan utvikle seg uten at den kan spre seg til andre bygninger eller andre deler av bygningen i løpet av en fastsatt tid.

Om bruksendring

Bruksendring er å endre bruken av et rom fra en tillatt bruk til en annen. Dette kan kreve søknad og tillatelse, for eksempel hvis du endrer et rom fra bod til soverom eller arbeidsrom, eller hvis du endrer en bolig til to separate boliger.

Rom for varig opphold har krav til takhøyde, romstørrelse, rømningsvei og lysforhold som må være oppfylt. Du kan søke kommunen om unntak for kravene, men kan ikke regne med å få unntak for krav som går på helse og sikkerhet, for eksempel krav til rømningsvei.

Bruksendring som krever godkjenning, og som ikke er søkt bruksendret, er ulovlig. Kommunen kan etter plan- og bygningsloven kapittel 32 forfølge overtredelser. Kommunen kan pålegge deg å avslutte den ulovlige bruken, eventuelt å rette eller tilbakeføre rommet til godkjent bruk.

Arealer

Fritidsbolig

Ny arealstandard

Etasje	Bruksareal BRA m ²			SUM	Terrasse- og balkongareal (TBA)
	Internt bruksareal (BRA-i)	Eksternt bruksareal (BRA-e)	Innglasset balkong (BRA-b)		
Hoved	57	4		61	55
SUM	57	4			55
SUM BRA	61				

Romfordeling

Etasje	Internt bruksareal (BRA-i)	Eksternt bruksareal (BRA-e)	Innglasset balkong (BRA-b)
Hoved	Gang , Stue , Kjøkken/spisestue , Toalettrom , Soverom , Soverom 2, Soverom 3	Utvendig bod	

Kommentar

Lovlighet

Byggetegninger

Det foreligger godkjente og byggemeldte tegninger, som stemmer med dagens bruk

Kommentar:

Brannceller

Er det påvist synlige tegn på avvik i branncelleinndeling ut ifra dagens byggeteknisk forskrift?

Ja Nei

Nyere håndverkstjenester

Er det ifølge eier utført håndverkstjenester på boligen siste 5 år?

Ja Nei

Krav for rom til varig opphold

Er det påvist avvik i forhold til rømningsvei, dagslysflate eller takhøyde?

Ja Nei

Kommentar:

Total fordeling mellom P-ROM og S-ROM

Tabellen under viser fordelingen av P-ROM og S-ROM etter veiledningen til NS 3940: 2012. Dette er til informasjon og til sammenligning. Tallene er omtrentlige, kan avvike fra faktiske målinger og er ikke juridisk bindende

Fritidsbolig	P-ROM(m2)	S-ROM(m2)
	57	4

Befarings - og eiendomsopplysninger

Befaring

Dato	Til stede	Rolle
13.8.2024	Torleif Fjellestad	Takstingenør

Matrikkeldata

Kommune	gnr.	bnr.	fnr.	snr.	Areal	Kilde	Eieforhold
4216 BIRKENES	166	1	2	0	0 m ²	IKKE OPPGITT (Ambita)	Festet
Adresse	Festekontrakt		Neste justering		Utløpsdato		
Vegusdalveien 2020							
Hjemmelshaver							
Orre Frank							

Siste hjemmelsovergang

Kjøpesum	År
200 000	2003

Kilder og vedlegg

Dokumenter

Beskrivelse	Dato	Kommentar	Status	Sider	Vedlagt
Egenerklæring	25.07.2024		Gjennomgått	5	Nei
Eiendomsverdi.no	14.08.2024		Gjennomgått		Nei
Infoland.no	14.08.2024		Gjennomgått		Nei
Tegninger	19.08.2014		Gjennomgått	2	Nei

Tilstandsrapportens avgrensninger

STRUKTUR•REFERANSENIVÅ•TILSTANDSGRADER

- Rapporten er basert på innholdskrav i Forskrift til avhendingslova (tryggere bolighandel). Formålet er å gi en tilstandsanalyse til bruk for den som bestiller og/eller i et salg til forbruker, og ikke for andre tredjeparter. Rapportens omfang, struktur, metode og begrepsbruk følger i hovedsak Norsk Standard NS 3600:2018 (Teknisk tilstandsanalyse ved omsetning av bolig), samt Takstbransjens retningslinjer ved tilstandsrapportering for boliger og Takstbransjens retningslinjer for arealmåling.
- Tilbakeholdt eller uriktig informasjon som har betydning for vurderingen, er ikke bygningssakkyndiges ansvar. Rapporten beskriver avvik, altså en tilstand som er dårligere enn referansenivået. Rapporten framhever normalt ikke positive sider ved boligen ut over det som fremgår av tilstandsgradene.
- Tilstanden angis i rapporten og gir uttrykk for en gitt forventet tilstand blant annet vurdert ut fra alder og normal bruk slik:

i) **Tilstandsgrad 0, TG0:** Ingen avvik eller skader. I tillegg må bygningsdelen være tilnærmet ny, mindre enn 5 år, og det foreligger dokumentasjon på faglig god utførelse.

ii) **Tilstandsgrad 1, TG1:** Mindre avvik. Normal slitasje. Strakstiltak ikke nødvendig. TG1 kan gis når bygningsdelen er tilnærmet ny og det ikke foreligger dokumentasjon på faglig god utførelse.

iii) **Tilstandsgrad 2, TG2:** Vesentlige avvik, og mindre avvik som etter NS 3600 gir TG 2, men som ikke nødvendigvis krever umiddelbare tiltak. I denne rapporten kan TG2 i Rapportensammendrag være inndelt i TG2 som krever tiltak og de som ikke krever umiddelbare tiltak. Konstruksjonen har normalt enten feil utførelse, en skade eller symptomer på skade, sterk slitasje eller nedsatt funksjon. Vedlikehold eller tiltak trengs i nær fremtid, det er grunn til å varsle fare for skader på grunn av alder eller overvåke spesielt på grunn av fare for større skade eller følgeskade. For skjulte konstruksjoner vil alder i seg selv være et symptom som kan gi TG2. For synlige konstruksjoner kan alder sammen med andre symptomer og momenter gi TG2. Avvik under TG2 kan gis sjablongmessig anslag.

iv) **Tilstandsgrad 3, TG3:** Store eller alvorlige avvik. Kraftige symptomer på forhold som man må regne med trenger utbedring straks eller innen kort tid. Påvist funksjonssvikt eller sammenbrudd. Avvik under TG3 skal gis sjablongmessig anslag.

v) **Tilstandsgrad TGiu:** Ikke undersøkt/ikke tilgjengelig for undersøkelse.

- Ved TG0 og TG1 gis det normalt ingen begrunnelse for valg av tilstandsgrad, fordi bygningen eller bygningsdelen da bare har normal slitasje. For anbefalte tiltak ved TG2 og TG3 må brukeren av rapporten vurdere om tiltakene er nødvendige og lønnsomme. Hva det vil koste å utbedre rom eller bygningsdeler er et sjablongmessig anslag basert på registrert avvik og angitte tiltak i rapporten. Anslaget er gitt på generelt grunnlag og basert på erfaringstall i seks intervaller, og kan ikke forveksles med en konkret vurdering og tilbud fra en entreprenør eller håndverker. Det må eventuelt innhentes tilbud for en nærmere undersøkelse, og konkret og nøyaktig vurdering av utbedringskostnad. Kostnader til ikke oppdagede avvik/utbedringer/feil kan forekomme. Utbedringskostnad avhenger av personlige preferanser og markedspris på materialer og tjenesteyter.

PRESISERINGER

- Avvik vurderes ut fra tekniske forskrifter på godkjenningstidspunktet for bygget. Noen bygningsdeler vurderes

etter gjeldende teknisk forskrift på befaringstidspunktet. Dette gjelder blant annet:

i) Bad, vaskerom (våtrom)

ii) Forhold rundt brann, rømming, sikkerhet, for eksempel rekkverkshøyder/åpninger, ulovlige bruksendringer, brannceller mv.

- For skjulte konstruksjoner slik som vann og avløp uten dokumentasjon, er kvalitet og alder vurdert.

- Fastmonterte installasjoner, for eksempel innfelt belysning (downlights), demonteres ikke for å sjekke dampsperrer bak. Dette av hensyn til bygningssakkyndiges kompetanse og risikoen for skade.

- Kontroll av fukt i konstruksjonen ved hulltaking i bad og vaskerom (våtrom), rom under terreng (kjelleretasje, underetasje og sokkeletasje) eller andre bygningsdeler skjer etter eiers aksept. Hulltaking av våtrom og rom under terreng kan unntaksvis unnlates, se Forskrift til Avhendingsloven.

- Kontroll av romfunksjoner for P-ROM utføres kun når det ikke foreligger godkjente og byggemeldte tegninger, eller når tegninger ikke stemmer med dagens bruk.

- Bygningssakkyndig gir en forenklet vurdering av branntekniske forhold og elektriske installasjoner i boligen dersom det er mer enn fem år siden sist boligen hadde el-tilsyn. Bygningssakkyndig kan anbefale å konsultere offentlige myndigheter eller kvalifisert elektrofaglig fagperson ved behov for grundigere undersøkelser.

TILLEGGSUNDERSØKELSER

Etter avtale kan tilstandsanalysen utvides til også å omfatte tilleggsundersøkelser utover minimumskravet i forskriften.

BEFARINGEN

Rapporten gir en vurdering av byggverk og bygningsdeler som bygningssakkyndig har observert, og som fremkommer av Forskrift til avhendingsloven. Rapporten er likevel ingen garanti for at det ikke kan finnes skjulte feil, skader og mangler. NS 3600:2018 (Teknisk tilstandsanalyse ved omsetning av bolig) har undersøkelsesnivå fra 1 til 3, der undersøkelsesnivå 1 er det laveste og baseres på visuell observasjon. Rapporten baseres på undersøkelsesnivå 1 med få unntak (våtrom og rom under terreng). I praksis betyr dette at gjennomføringen av befaringen begrenses som følger:

- Det utføres kun visuelle observasjoner på tilgjengelige flater uten fysiske inngrep (f.eks. riving).

- Flater som er skjult av snø eller på annen måte ikke er tilgjengelig eller skjult, blir ikke kontrollert. Det foretas ikke funksjonsprøving av bygningsdeler, som isolasjon, piper, ventilasjon, el. anlegg, osv.

- Det gis ingen vurdering av boligens tilbehør, hvite- og brunevarer og annet inventar. Dette gjelder også integrert tilbehør.

- Inspisering av yttertak er basert på det som er synlig, normalt på innsiden fra loftet og utvendig fra stige/bakkenivå. Befaring av tak må være sikkerhetsmessig forsvarlig for å kunne gjennomføres.

- Stikkprøvetakninger er utvalgt tilfeldig og kan innebære kontroll under overflaten med spiss redskap eller lignende.

Tilstandsrapportens avgrensninger

UTTRYKK OG DEFINISJONER

- **Tilstand:** Byggverkets eller bygningsdelens tekniske, funksjonelle eller estetiske status på et gitt tidspunkt.

- **Symptom:** Observerbart forhold som gir indikasjon på hvilken tilstand et byggverk eller en bygningsdel befinner seg i. Benyttes ved beskrivelse av avvik.

- **Skadegjørere:** Zoologiske eller biologiske skadegjørere, i hovedsak råte, sopp og skadedyr.

- **Fuktsøk:** Overflatesøk med egnet søkeutstyr (fuktindikator) eller visuelle observasjoner.

- **Fuktmåling:** Måling av fuktinnhold i materiale eller i bakenforliggende konstruksjon ved bruk av egnet måleutstyr (blant annet hammerelektrode og pigger).

- **Utvidet fuktsøk (hulltaking):** Boring av hull for inspeksjon og fuktmåling i risikoutsatte konstruksjoner, primært i tilstøtende vegger til bad, utforede kjellervegger og eventuelt i oppforede kjellergulv.

- **Normal slitasjegrad:** Forventet nedsliting av materiale i overflaten som er basert på enkle visuelle observasjoner. Kan vurderes sammen med bygningsdelens alder.

- **Forventet gjenværende brukstid:** Anslått tid et byggverk eller en del av et byggverk fortsatt vil være tjenlig for sitt formål (NS3600, Termer og definisjoner punkt 3.9)

AREALBEREGNING FOR BOENHETER

- Areal fastsettes etter Forskrift til avhendingsloven og Norsk Standard 3940 Areal- og volum-beregninger av bygninger fra 2023.

- Areal oppgis i hele kvadratmeter i rapporten, og gjelder for det tidspunkt oppmålingen fant sted.

- **Bruksareal (BRA)** er det måleverdige arealet som er innenfor omsluttete vegger målt i gulvhøyde (bruttoareal minus arealet som opptas av yttervegger). I tillegg til gulvhøyde gjelder regler om fri bredde for at arealet skal være måleverdig, med betydning for BRA av for eksempel loft med skråtak. BRA består av internt bruksareal (BRA-i), eksternt bruksareal (BRA-e) og innglasset balkong mv (BRA-b). Terrasse- og balkongareal (TBA) opplyses der tilstandsrapporten skal benyttes i boligomsetningen og der det er aktuelt. I tillegg kan gulvareal (GUA) og areal med lav takhøyde (ALH) opplyses sammen med BRA der det er aktuelt og en del av oppdraget. Rom skal ha atkomst og gangbart gulv for å kunne regnes som BRA/måleverdig areal.

- **Aralet måles og oppgis** dersom arealet oppfyller krav til måleverdighet, slik som at arealet må ha minst en bredde på 0,6m og minst en høyde på 1,9 m osv. Et rom kan være i strid med teknisk forskrift og mangle godkjenning hos kommunen for den aktuelle bruken, uten at dette får betydning for om arealet måles og oppgis i tilstandsrapporten. Når arealet måles tas det ikke hensyn til om arealet er lovlig oppført eller om bruken er lovlig, bruksendringer, lysforhold eller andre sikkerhetsmangler.

- **Eiendommens markedsverdi** kan ikke baseres på en rent matematisk beregning i forhold til antall kvadratmeter opplyst i rapporten. Opplysninger om areal kan altså ikke alene benyttes for beregning av eiendommens verdi.

- Rom som ligger utenfor boenheden, men som eier har påvist og/eller opplyst at tilhører boenheden, er oppmålt og inkludert i BRA-e. Det er ikke fremvist dokumentasjon på at rommet tilhører boenheden, med mindre dette er angitt særskilt. Rom utenfor boenheden kan omdisponeres av borettslaget/sameiet og dette kan påvirke boligens BRA. Vær oppmerksom på at NS 3940:2023 og eierseksjonsloven har ulik definisjon av fellesareal. Ved arealmåling gjelder NS 3940:2023 som definerer fellesareal slik: "Delen av bygning som brukes av to eller flere bruksenheter eller til bygningens forvaltning, drift eller vedlikehold."

- I en overgangsperiode skal rapporter som benyttes i boligomsetningen eller dersom det er en del av oppdraget også opplyse om fordelingen mellom P-ROM og S-ROM med utgangspunkt i definisjonene som fremkommer av veiledningen til Norsk Standard 3940 Areal- og volum-beregninger av bygninger fra 2012. Fordelingen mellom P-ROM og S-ROM er basert på veiledningen og bygningssakkyndiges eget skjønn. P-ROM er måleverdige rom som benyttes til kort eller langt opphold. S-ROM er måleverdige rom som benyttes til lagring, og tekniske rom. Bruken av et rom på befaringstidspunktet har betydning for om rommet defineres som P-ROM eller S-ROM. Dette betyr at rommet både kan være i strid med teknisk forskrift og mangle godkjenning i kommunen for den aktuelle bruken, uten at dette vil få betydning for valg av arealkategori.

- Se øvrig informasjon om areal i rapporten, Norsk Standard 3940 (2012 og 2023) og veiledningen til disse.

PERSONVERN

Norsk takst, bygningssakkyndig og takstforetaket behandler personopplysninger som bygningssakkyndig trenger for å kunne utarbeide rapporten. Personvernerklæring med informasjon om bruk av personopplysninger og dine rettigheter finner du her [Personvernerklæring - iVerdi](#)

DELING AV PERSONOPPLYSNINGER FOR TRYGGERE BOLIGHANDEL OG MULIG RESERVASJON

Norsk takst og deres samarbeidspartnere benytter personopplysninger fra rapporten for analyse- og statistikkformål, samt utvikling og drift av produkter og tjenester for takstbransjen og andre aktører i bolig-omsetningen. Les mer om dette og hvordan du kan reservere deg på <https://www.norsktakst.no/norsk/om-norsk-takst/personvernerklaering/reservasjon/>

Vendu lager en boliganalyse basert på opplysninger fra rapporten. Les mer om dette og hvordan du kan reservere deg her: <https://samtykke.vendu.no/XD9342>

KLAGEORDNING FOR FORBRUKERE

Er du som forbruker misfornøyd med bygningssakkyndiges arbeid eller opptreden ved taksering av bolig eller fritidshus, se www.takstklagenemnd.no for mer informasjon

EGENERKLÆRINGSSKJEMA

Til orientering vil dette skjema være en del av salgsoppgaven

Meglerfirma	
Aktiv EM Sørlandet	
Oppdragsnr.	
1408240137	
Selger 1 navn	
Frank Orre	
Gateadresse	
Vegusdalveien 2020	
Poststed	Postnr
ENGESLAND	4768
Er det dødsbo?	
<input checked="" type="checkbox"/> Nei <input type="checkbox"/> Ja	
Avdødes navn	
Er det salg ved fullmakt?	
<input checked="" type="checkbox"/> Nei <input type="checkbox"/> Ja	
Hjemmelshavers navn	
Har du kjennskap til eiendommen?	
<input type="checkbox"/> Nei <input checked="" type="checkbox"/> Ja	
Når kjøpte du boligen?	
År	2003
Hvor lenge har du eid boligen?	
Antall år	21
Antall måneder	6
Har du bodd i boligen siste 12 måneder?	
<input type="checkbox"/> Nei <input type="checkbox"/> Ja	
I hvilket forsikringselskap har du tegnet villa/husforsikring?	
Forsikringselskap	STOREBRAND
Polise/avtalnr.	

Spørsmål for alle typer eiendommer

- 1 Kjenner du til om det er/har vært feil tilknyttet våtrommene, f.eks. sprekker, lekkasje, råte, lukt eller soppkader?
 Nei Ja

Initialer selger: FO

1

- 2 Kjenner du til om det er utført arbeid på bad/våtrom?
Svar
- 3 Kjenner du til om det er/har vært tilbakeslag av avløpsvann i sluk eller lignende?
 Nei Ja
- 4 Kjenner du til feil eller om har vært utført arbeid/kontroll på vann/avløp?
Svar
- 5 Kjenner du til om det er/har vært problemer med drenering, fuktinnslag, øvrig fukt eller fuktmerker i underetasje/kjeller?
 Nei Ja
- 6 Kjenner du til om det er/har vært utettheter i terrasse/garasje/tak/fasade?
 Nei Ja
- 7 Kjenner du til om det er/har vært problemer med ildsted/skorstein/pipe f.eks. dårlig trekk, sprekker, pålegg, fyringsforbud eller lignende?
 Nei Ja
- 8 Kjenner du til om det er/har vært f.eks. sprekker i mur, skjeve gulv eller lignende?
 Nei Ja
- 9 Kjenner du til om det er/har vært sopp/råteskader/insekter/skadedyr på eiendommen som rotter, mus, maur eller lignende?
 Nei Ja
Beskrivelse
- 10 Kjenner du til om det er/har vært skjeggkre i boligen?
 Nei Ja
- 11 Kjenner du til om det er/har vært utført arbeid på el-anlegget eller andre installasjoner (f.eks. oljetank, sentralfyr, ventilasjon)?
Svar
- 12 Kjenner du til om det er utført kontroll av el-anlegget og/eller andre installasjoner (f.eks. oljetank, sentralfyr, ventilasjon)?
 Nei Ja
- 13 Har du ladeanlegg/ladeboks for elbil i dag?
 Nei Ja
- 14 Kjenner du til om ufaglærte har utført arbeid som normalt bør utføres av faglærte, utover det som er nevnt tidligere (f.eks. drenering, murerarbeid, tømrerarbeid etc)?
 Nei Ja
- 15 Er det nedgravd oljetank på eiendommen?
 Nei Ja
- 16 Kjenner du til om det har vært utført arbeid på terrasse/garasje/tak/fasade?
Svar
- 17 Selges eiendommen med utleiedel, leilighet, hybel eller tilsvarende?
 Nei Ja
- 18 Kjenner du til om det er innredet/bruksendret/bygget ut i kjeller eller loft eller andre deler av boligen?
 Nei Ja
- 19 Kjenner du til forslag eller vedtatte reguleringsplaner, andre planer, nabovarsel eller offentlige vedtak som kan medføre endringer i bruken av eiendommen eller av dens omgivelser?
 Nei Ja
- 20 Kjenner du til om det foreligger påbud/heftelser/krav/manglende tillatelser vedrørende eiendommen?
 Nei Ja

Initialer selger: FO

2

Document reference: 1408240137

Document reference: 1408240137

21 Er det foretatt radonmåling?

Nei Ja

22 Kjenner du til manglende brukstillatelse eller ferdigattest?

Nei Ja

23 Kjenner du til om det foreligger skaderapporter/ tilstandsvurderinger eller utførte målinger?

Nei Ja

24 Er det andre forhold av betydning ved eiendommen som kan være relevant for kjøper å vite om (f.eks. rasfare, tinglyste forhold eller private avtaler)?

Nei Ja

Beskrivelse

Festetomt. 2500,- pr år i festeavgift til grunneier.

Document reference: 1408240137

Tilleggs kommentar

Det er anlagt vei halveis til hytta. Det må avtales/avklares mht brukstillatelse/kjøpe seg inn i veien mht kjøring på denne private veien. Det er parkeringsplass før bommen om ikke annet blir avtalt med eier av veien.

Jeg bekrefter at opplysningene er gitt etter beste skjønn. Jeg er kjent med at dersom jeg har gitt ufullstendige, uriktige eller misvisende opplysninger om eiendommen, vil forsikringsselskapet kunne søke hel eller delvis regress for sine utbetalinger eller redusere sitt ansvar helt eller delvis, jfr. vilkår for boligselgerforsikring punkt 7.1 og forsikringsavtaleloven kapittel 4.

Jeg er orientert om mitt mulige ansvar som selger etter avhendingsloven, eventuelt etter kjøpsloven (aksjeboliger), og om forsikringsselskapets sikt boligselgerforsikringstilbud.

Jeg er klar over at avtale om forsikring er bindende. Jeg er også klar over at premietilbudet først kan påberopes når boligen er solgt (budaksept). Premietilbudet som er gitt av megler er bindende for forsikringsselskapet i 6 – seks – måneder fra oppdragsinngåelse med megler.

Etter dette vil premien og forsikringsvilkårene kunne justeres. Når premietilbudet ikke lenger er bindende for forsikringsselskapet må egenerklæringsskjemaet signeres på nytt og eventuelle endringer påføres. Det vil da være forsikringspremie og forsikringsvilkårene på ny signeringsdato som legges til grunn.

Det kan ikke tegnes boligselgerforsikring ved følgende salg:

- mellom ektefeller eller slektninger i rett oppstigende eller nedstigende linje, søsken, eller
- mellom personer som bor eller har bodd på boligeiendommen og/eller
- når salget skjer som ledd i sikredes næringsvirksomhet/er en næringseiendom
- etter at boligeiendommen er lagt ut for salg.
- ved salg av helårs- og fritidsbolig er det krav til at det foreligger tilstandsrapport i henhold til Forskrift til avhendingslova (tryggere bolighandel).

Forsikringsselskapet kan ved skriftlig samtykke akseptere tegning av forsikring også i ovennevnte tilfeller.

Dersom forsikringsselskapet ikke har gitt skriftlig samtykke, kan erstatningen bortfalle.

Ved oppgjørsoppdrag trer forsikringen i kraft når kontrakten er signert av begge parter, begrenset til siste 12 måneder før overtakelse.

Forøvrig oppfordrer selger potensielle kjøpere til å undersøke eiendommen grundig, jf avhendingsloven § 3-10 og kjøpsloven § 20 (aksjeboliger).

Gyldig forsikring forutsetter at det for helårs- og fritidsbolig foreligger tilstandsrapport som er i henhold til Forskrift til avhendingslova (tryggere bolighandel).

Jeg ønsker boligselgerforsikring, og bekrefter å ha mottatt og lest forsikringsvilkårene og informasjonsbrosjyre til selger i forbindelse med kjøp av boligselgerforsikring. Forsikringen trer i kraft på det tidspunkt det foreligger en budaksept mellom partene, begrenset til tolv måneder før overtagelse. Ved oppgjørsoppdrag trer forsikringen i kraft når kontrakten er signert av begge parter, begrenset til siste 12 måneder før overtakelse. Jeg bekrefter med dette at eiendommen ikke er en næringseiendom, at den ikke selges som ledd i næringsvirksomhet eller mellom ektefeller eller slektninger i rett oppstigende eller nedstigende linje, søsken, eller mellom personer som bor eller har bodd på boligeiendommen. Gyldig forsikring forutsetter at det for helårs- og fritidsbolig foreligger tilstandsrapport som er i henhold til Forskrift til avhendingslova (tryggere bolighandel). Forsikringen er ugyldig dersom den tegnes i strid med forsikringsvilkårene. Jeg er innforstått med at eiendomsmegleren ikke har fullmakt til å gjøre unntak fra ovennevnte begrensninger. Jeg er oppmerksom på at 8% av total forsikringskostnader honorar til Söderberg & Partners.

Jeg ønsker ikke boligselgerforsikring, men megler har tilbudt meg å kjøpe slik forsikring.

Jeg kan ikke kjøpe boligselgerforsikring ihht vilkår.

Document reference: 1408240137

NAME OF SIGNER	IDENTIFIER	TIME	ELECTRONIC ID
Frank Orre	874d4284a2f9f46d2b44401 129bb6c0a35720542	25.07.2024 13:48:32 UTC	Signer authenticated by Nets One time code

Document reference: 1408240137

- This is a PDF document digitally signed by Nets' E-Signing service.
- The document's integrity is protected by signing and sealing the contents with a certificate issued to Nets by a third party. Validating the signature confirms that the contents have not been modified since the time of signing.
- For more information about document formats, see <https://www.nets.eu/developer>



DD NR.
00391 20. JAN. 78

Kontraktformularet er utarbeidet av Norges Bondelag.
Kontrakten føres på lager hos
Landbruksforlaget, Boks 3647 Gamlebyen, Oslo 1.

Ettertrykk forbudt

FESTEKONTRAKT

Eierens navn: Elling Fidjeland, pers.nr. 200223

Adresse: 4732 Engesland.

Festerens navn: Kaare M. Kvelland, pers.nr. 201046

Adresse: Hølleheioveien 54, 4633 Høllen.

Mellom ovennevnte eier og fester er inngått følgende kontrakt:

1. Tomt.
Festeren leier en hyttetomt av eierens eiendom TVEIT, gnr. 166 bnr. 1
i BIRKENES kommune for tidsrommet fra 1/1 1972 til 31/12 2052

Festeren kan kreve festet forlenget for 20 år av gangen så lenge hytta er i god stand. Krav herom må festeren framsette skriftlig i det siste året av løpende festetid, ellers bortfaller det.

Tomta er avmerket i terrenget enten som a eller b nedenfor. Beliggenheten framgår ellers av vedheftede kartskisse:

DISP PLAN. (AGDER SKOBEIGARLAG)

- a) Tomta er avmerket i terrenget med en pel påført nr. 5
- b) Tomta er avmerket i terrenget med peler i tomtehjørnene.

2. Festeavgift.

Festeavgiften er kr. 225,- for den gjenværende del av første kalenderår og deretter kr. 450,- pr. kalenderår. Avgiften for første og annet år betales straks ved kontraktens inngåelse. For senere år betales avgiften forskuddsvis innen 1/10 året forut.

Festeavgiften indeksreguleres hvert femte/tiende år i samsvar med prosentvis endring i konsumprisindeksen i den forløpne tidsperiode. En bruker indeksen for august måned.

Ved forlengelse av festetiden etter pkt. 1 kan hver av partene kreve full revisjon av festeavgiften etter prisnivået i distriktet.

I de kommuner der prisbestemmelsene for fast eiendom gjelder, skjer regulering av festeavgift etter bestemmelser gitt av Prisdirektoratet av 24. nov. 1965. Se Pristidende nr. 2 1966.

3. Bebyggelse.

Festeren har rett til å føre opp én bygning (hytte) som skal plasseres

a) slik at pelen i terrenget faller innenfor hytta.

b) innenfor pelene i tomtehornene.

Bebyggelsen skal være i én etasje og av god bygningsmessig standard. Fargene skal være rolige og stå i liten kontrast til naturen omkring. Hvitt, lys gult og andre skarpe farger må ikke brukes på noen del av hytta.

4. Renovasjon.

Avfall og kloakk må ikke forurense noen drikkevannskilde, eller på annen måte sjenere omgivelsene.

Festeren plikter å rette seg etter de til enhver tid gjeldende forskrifter for området vedkommende renovasjon, kloakkering m. v.

5. Atkomst.

Festet gir rett til rimelig atkomst til fots over eierens eiendom, og likeledes leilighetsvis framkjøring av proviant etc. Slik ferdsel må ikke sjenere driften av eiendommen.

For bruk av kjøreveg som eieren disponerer, forutsettes en ordning med bompenger, årsavgift e. l. Festeren kan ikke selv anlegge veg uten særskilt avtale med grunneieren.

6. Hogst, terrengbehandling, vannkilder, jakt, fiske, beite.

Grunneieren disponerer alle trær omkring hytta, men skal ved skogbehandlingen ta hensyn til at arealet nyttes til hytteområde og ikke i vesentlig grad forandre områdets karakter. Festeren må ikke foreta planting, såing eller annen terrengbehandling som forandrer terrengets utmarkskarakter. Materialtransport m. v. må skje slik at sår i terrenget unngås. Tomta skal holdes ryddig for avfall, materialrester m. v.

Vannkilder skal benyttes hensynsfullt til felles beste for hytteeierne i området. Vannledning kan ikke legges uten grunneierens tillatelse.

Festet gir ingen jaktrett, fiskerett eller rett til å ta ved på eierens eiendom.

Festet endrer ikke beiterettigheter i området, og grunneieren er ikke ansvarlig for skade voldt av dyr på beite. I spesielle tilfeller kan gjerde til vern av hytte mot beitedyr settes opp.

7. Forretningsmessig virksomhet.

Festeren har ikke adgang til å drive forretningsmessig virksomhet på tomta, så som varesalg, herbergevirksomhet o. l. Hytta kan bare leies ut i inntil 4 uker pr. kalenderår.

8. Bebyggelse m. v. i nabolaget.

Bebyggelse i planområdet ut over det som er angitt i vedlagte kartskisse, er ikke tillatt.

Festeren kan ikke gjøre innsigelser mot nye fellesanlegg i området, så som veier, parkeringsplasser, kraftledninger, tømmeplasser for avfall m. v., forutsatt at ikke anleggene legges på en utilbørlig og sjenerende måte.

9. Salg m. v.

Salg av festeretten med bebyggelse kan bare skje med eierens samtykke, men samtykke kan ikke nektes uten saklig grunn.

Framleie av festeretten er ikke tillatt.

10. Regler for festetidens utløp.

Ved festetidens utløp — eventuelt etter utløpet av forlenget festetid — kan eieren kreve bebyggelsen fjernet og tomta ryddet på festerens bekostning.

11. Regler ved mislighold.

Blir kontrakten hevet på grunn av vesentlig mislighold fra festerens side, kan utkastelse skje etter tvangsfullbyrdelseslovens § 3, punkt 9. Som vesentlig mislighold regnes bl. a. unnlatelse av å betale skyldig festeavgift innen 1 uke fra mottatt påkrav og unnlatelse av å rette feil etter punkt 3, 4 og 6 snarest mulig etter mottatt krav om dette.

Eieren kan, om han ønsker det, selv rette større og mindre feil etter punkt 3, 4 og 6 og belaste festeren for omkostningene.

Skyldige beløp forrentes med 6 % p.a.

Grunneieren har 1. prioritets panterett i festeretten og bebyggelsen for et beløp inntil 3 års festeavgift for skyldig festeavgift, renter og andre krav med rett til tvangsauksjon uten nøyttømming. Festeren kan kreve denne panterett fratatt mot å stille bankgaranti eller annen fullgod sikkerhet for tilsvarende beløp.

Før grunneieren går til heving av kontrakten, riving av hytta eller til tvangsauksjon, skal han i rekommandert brev varsle panthavere med tinglyst panterett etter grunnboka. Disse kan avverge reaksjonene ved innen 1 måned fra varslet er gitt å betale det skyldige beløp + renter og omkostninger.

12. Omkostninger.

Festekontrakten kan tinglyses som heftelse på hovedeiendommen. Omkostninger til tinglysning og stempeling av kontrakten samt konsejjon, bæres av festeren.

13. Særbestemmelser, som i kollisjonstilfelle går foran bestemmelsene ovenfor.

Blank lined area for special provisions, crossed out with a large diagonal line.

14. Kontrakten er utstedt i 2 — to — eksemplarer, hvorav eier og fester har ett hver.

Engesland	27. april 1977
Sted	Dato
<i>Elling Tidjeland</i>	<i>Jan Kvelland</i>
Eier	Fester

Undertegnede attesterer at denne kontrakt er underskrevet av eier og fester, og at begge er over 21 år.

- Kalla Tidjeland*
- Gunnar Tidjeland*

Eiendommens betegnelse er feste nr. 2 under gnr. 166 bnr. 1 i Birkenes.

Aust-Agder landbruksvesen
ARENDAL

MOTTATT 11. 05. 77

J. nr. 647 Reg. nr. 11/72

Ark. nr.

Å fremover med B 66 1 Jordlov
benyttes folkeslandbruksvesen
i salg og salgshandling

Arendal, den 11/5 1977

[Signatures]

Oversiktskart for eiendom 4216 - 166/1/2/

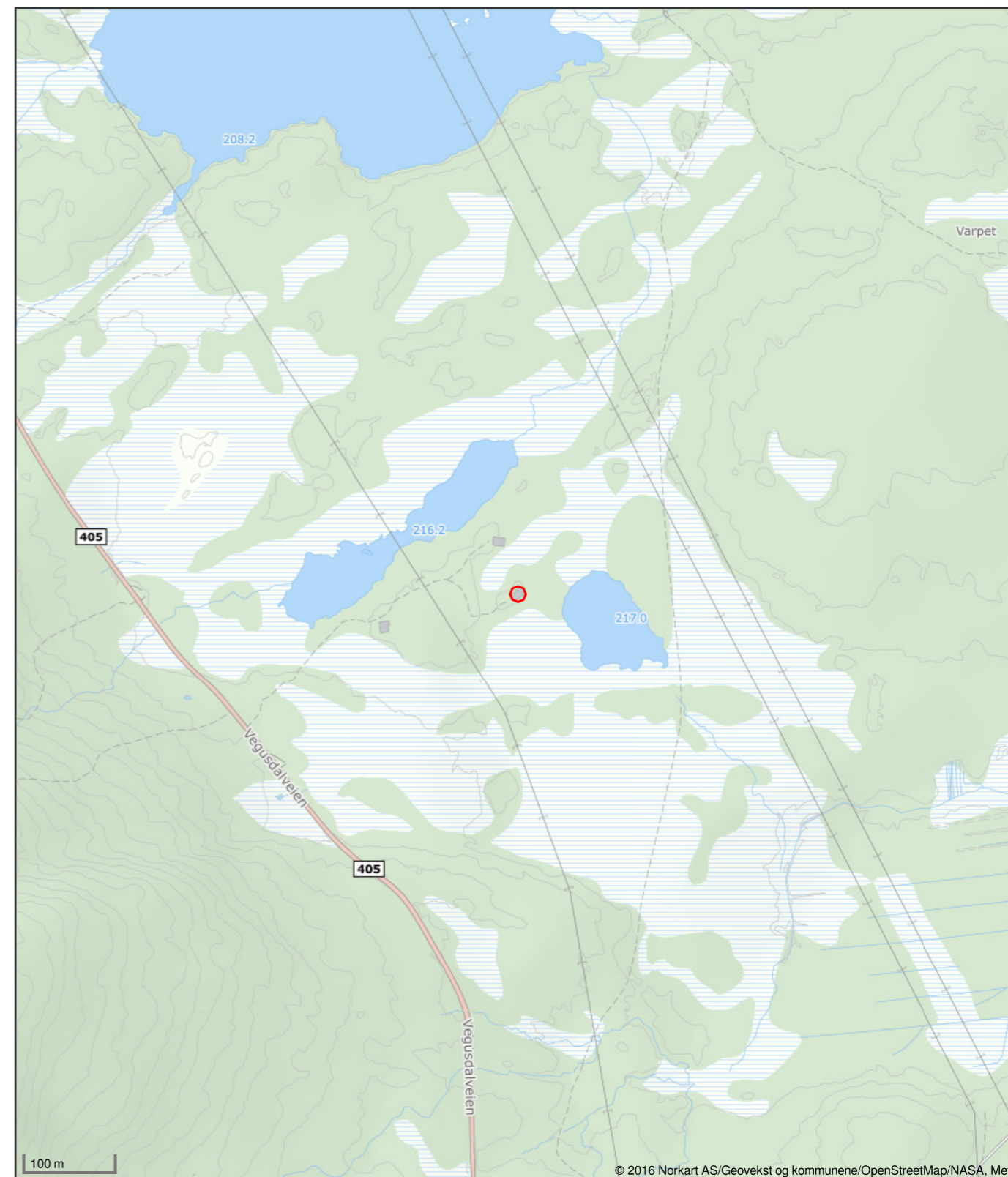

Det tas forbehold om riktigheten eller fullstendigheten av opplysningene i dette dokumentet. Det kan ikke rettes krav som følge av at disse opplysningene benyttes som grunnlag for beslutninger.

Det tas forbehold om riktigheten eller fullstendigheten av opplysningene i dette dokumentet. Det kan ikke rettes krav som følge av at disse opplysningene benyttes som grunnlag for beslutninger.

Eiendomsdata (Festegrunn)

Bruksnavn	TOMT NR. 5	Beregnet areal	200
Etablert dato	20.01.1978	Historisk oppgitt areal	0
Oppdatert dato	09.02.2024	Historisk arealkilde	Ikke oppgitt (0)
Skyld	0	Antall teiger	1
Arealmerknader	Fiktive grenser		

- Tinglyst Del i samla fast eiendom Grunnforurensning Avtale/Vedtak om gr.erverv
 Bestående Under sammenståing Kulturminne
 Klage er anmerket Ikke fullført oppmålingsforr. Frist fullføring:
 Har fester Jordskifte er krevd Mangel ved matrikkelføringskrav Frist retting:

Forretninger

Brukstilfelle Forretningstype	Forr.dato M.før.dato	Kom. saksref. Annen ref.	Tingl.status Endr.dato	Involverte Berørte
Kvalitetshøving for eksist. eiendom Annen forretningstype	28.07.2021 28.07.2021			166/1, 166/1/2
Omnummerering Omnummerering	01.01.2020 01.01.2020		Tinglyst 01.01.2020	166/1, 166/1/1, 166/1/2, 166/1/3, 166/1/4, 166/1/5
Etablering av feste Etablering av feste	20.01.1978			166/1, 166/1/2

Teiger (Koordinatsystem: EUREF89 UTM Sone 32)

Type teig	X	Y	H	H.teig	Ber. areal	Arealmerknad
Eiendomsteig	6491414.7	451798.3		Ja	200	Fiktive grenser (FG)

Tinglyste eierforhold

Navn ID	Rolle Andel	Adresse Poststed	Status Kategori
ORRE FRANK F010469*****	Fester (F) 1/1	Stølevarden 39 4887 4887 GRIMSTAD	Bosatt (B)
SKAGESTAD ELLEN MARGRETHE F230875*****	Hjemmelshaver (H) 1/1	Engeslandsveien 926 4768 4768 ENGESLAND	Bosatt (B)

Adresse

Vegadresse: Vegusdalveien 2020

Adressetilleggsnavn:

Poststed	4768 ENGESLAND	Kirkesogn	05060403 Vegusdal
Grunnkrets	207 Vegusdal	Tettsted	
Valgkrets	3 Engesland		

Bygg

Nr	Bygningsnr	Lnr	Type	Bygningsstatus	Dato
1	167671519		Fritidsbygg(hyttersommerh. ol (161))	Bygning revet/brent (BR)	01.11.2014
2	300483126		Fritidsbygg(hyttersommerh. ol (161))	Ferdigattest (FA)	02.12.2015

1: Bygning 167671519: Fritidsbygg(hyttersommerh. ol (161), Bygning revet/brent 01.11.2014

Bygningsdata

Næringsgruppe	Annet som ikke er næring (Y)	BRA Bolig	
Sefrakminne	Nei	BRA Annet	
Kulturminne	Nei	BRA Totalt	
Opprinnelseskode	Massivregistrering	BTA Bolig	
Har heis	Nei	BTA Annet	
Vannforsyning		BTA Totalt	
Avløp		Bebygd areal	
Energikilder		Ufullstendig areal	Ja
Oppvarmingstyper		Antall boenheter	

Bygningsstatushistorikk

Bygningsstatus	Dato	Reg.dato
Tatt i bruk		10.10.2008
Bygning revet/brent	01.11.2014	28.01.2015

Bruksenheter

Type	Adresse	Br.enhet	Eiendom	BRA	Rom	Bad	WC	Kjøkkentilgang
Unummerert		-	166/1/2	-	-	-	-	-

2: Bygning 300483126: Fritidsbygg(hyttersommerh. ol (161), Ferdigattest 02.12.2015

Bygningsdata

Næringsgruppe	Annet som ikke er næring (Y)	BRA Bolig	
Sefrakminne	Nei	BRA Annet	60,2
Kulturminne	Nei	BRA Totalt	60,2
Opprinnelseskode	Vanlig registrering	BTA Bolig	
Har heis	Nei	BTA Annet	
Vannforsyning	Privat ikke innlagt	BTA Totalt	
Avløp	Ingen kloakk	Bebygd areal	68,7
Energikilder		Ufullstendig areal	Nei
Oppvarmingstyper		Antall boenheter	

Bygningsstatushistorikk

Bygningsstatus	Dato	Reg.dato
Rammetillatelse	10.11.2014	28.01.2015
Igangsettingstillatelse	11.11.2014	28.01.2015
Ferdigattest	02.12.2015	02.12.2015
Endre bygningsdata	28.07.2021	28.07.2021

Bruksenheter

Type	Adresse	Br.enhet	Eiendom	BRA	Rom	Bad	WC	Kjøkkentilgang
Fritidsbolig	Vegusdalveien 2020	H0101	166/1/2	60,2	4	1	1	Kjøkken

Etasjer

Etasje	Ant. boenh.	BRA Bolig	BRA Annet	Sum BRA	BTA Bolig	BTA Annet	Sum BTA
--------	-------------	-----------	-----------	---------	-----------	-----------	---------



Birkenes kommune

Adresse: Postboks 115, 4795 BIRKELAND

Utskriftsdato: 25.07.2024

Brannforebygging: Tiltak, avvik og anmerkninger

EM §6-7 Oppdragstakerens undersøkelses- og opplysningsplikt

Kilde: Birkenes kommune

Kommunenr.	4216	Gårdsnr.	166	Bruksnr.	1	Festenr.	2	Seksjonsnr.	
------------	------	----------	-----	----------	---	----------	---	-------------	--

BruksenhetId	509288986	Bygningstype	Fritidsbolig
Bygningsnummer	300483126	Bruksenhetsnummer	H0101
Bygningstatus	Ferdigattest	Bruksenhetsadresse	Vegusdalveien 2020, 4768 ENGESLAND

Situasjon

Røykvarslere		Slukkerutstyr			
Sammenkoblet	Enkel	Slange	Pulver	Skum	Annet
0	0	0	0	0	0

Ildsteder

Plassering	Type	Produsent	Modell
	Etasjeovn		
	Åpent ildsted		
	Annet type ildsted		

Siste utførte tiltak

Siste utførte tiltak bruksenhet		Siste utførte tiltak røykløp	
Dato	Type	Dato	Type
28.05.2020	Tilsyn	24.06.2020	Feiing

Avvik og anmerkninger

Det er ikke registrert avvik eller anmerkninger på bruksenheten.

Informasjon for bruksenhetId 509288986

BruksenhetId	213532923	Bygningstype	Unummerert
Bygningsnummer	167671519	Bruksenhetsnummer	0000
Bygningstatus	Bygning revet/brent	Bruksenhetsadresse	

Ingen informasjon funnet for bruksenhetId 213532923.

FORBEHOLD VED UTLIVERING AV INFORMASJON I FORBINDELSE MED EIENDOMSFORESPØRSLER:

Det tas forbehold om riktigheten eller fullstendigheten av opplysningene i dette dokumentet. Det kan ikke rettes krav som følge av at disse opplysningene benyttes som grunnlag for beslutninger.

Eiendomskart for eiendom 4216 - 166/1/2/



5 m

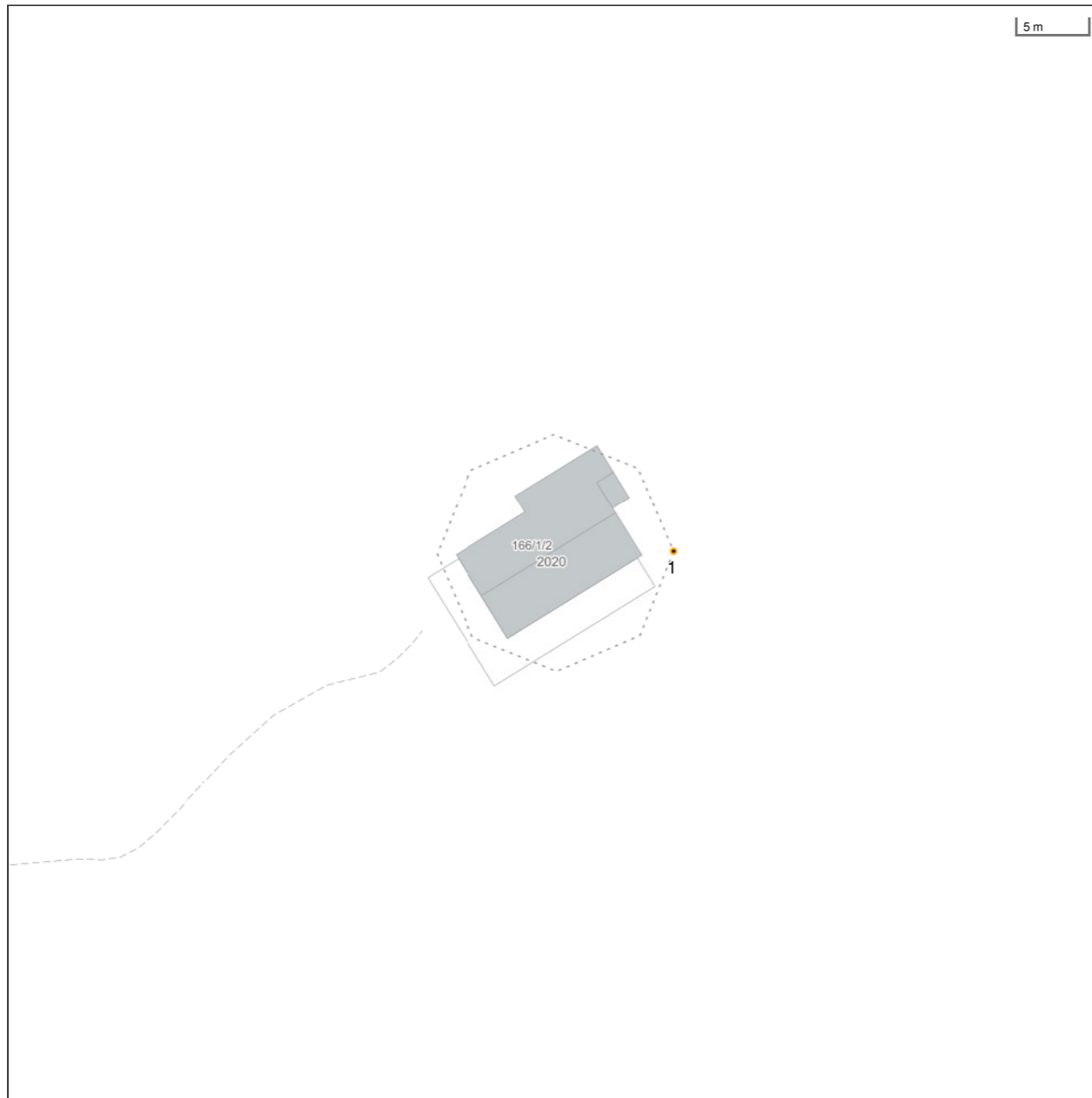

Det tas forbehold om riktigheten eller fullstendigheten av opplysningene i dette dokumentet. Det kan ikke rettes krav som følge av at disse opplysningene benyttes som grunnlag for beslutninger.

- | | | | |
|----------------------------------|------------------------------------------|-------------------------------------|-------------------------------------|
| ----- Eiendomsgrense - omtvistet | ----- Eiendomsgrense - lite nøyaktig | ● Grensepunkt - lite nøyaktig | ⊙ Grensepunkt - offentlig godkjent |
| - - - - - Hjelpelinje vegkant | ----- Eiendomsgrense - mindre nøyaktig | ● Grensepunkt - mindre nøyaktig | ⊙ Grensepunkt - bolt |
| - - - - - Hjelpelinje fiktiv | ----- Eiendomsgrense - middels nøyaktig | ● Grensepunkt - middels nøyaktig | ⊙ Grensepunkt - kors |
| Hjelpelinje punkt feste | ----- Eiendomsgrense - nøyaktig | ● Grensepunkt - nøyaktig | ⊙ Grensepunkt - rør |
| - - - - - Hjelpelinje vannkant | ----- Eiendomsgrense - svært nøyaktig | ● Grensepunkt - svært nøyaktig | ⊙ Grensepunkt - hjelpепunkt / annet |
| | ----- Eiendomsgrense - uviss nøyaktighet | ● Grensepunkt - uten klassifisering | |

Areal og koordinater for eiendommen

Areal	200,00 m ²	Arealmerknad	Fiktive grenser			
Representasjonspunkt	Koordinatsystem	EUREF89 UTM Sone 32	Nord	6491414,70303	Øst	451798,304113
Grensepunkter						Grenselinjer (m)
#	Nord	Øst	Nøyaktigh.	Nedsatt i	Grensepunkttype	Lengde Radius
1	6491414,70303	451806,713077	9999 cm	Ikke spesifisert (IS)	Geometrisk hjelpепunkt (99)	(Punkt)

Kulturminnerapport

Eiendom	4216 166/1/2		
Utskriftsdato	25.07.2024	Antall datasett	4

Det tas forbehold om riktigheten eller fullstendigheten av opplysningene i dette dokumentet. Det kan ikke rettes krav som følge av at disse opplysningene benyttes som grunnlag for beslutninger.

0 Berørte datasett

Ingen datasett

4 Sjekkede, ikke berørte datasett

- Kulturminner - Fredete bygninger
- Kulturminner - Kulturmiljøer
- Kulturminner - Lokalteter, Enkeltminner og Sikringssoner
- Kulturminner - SEFRAK

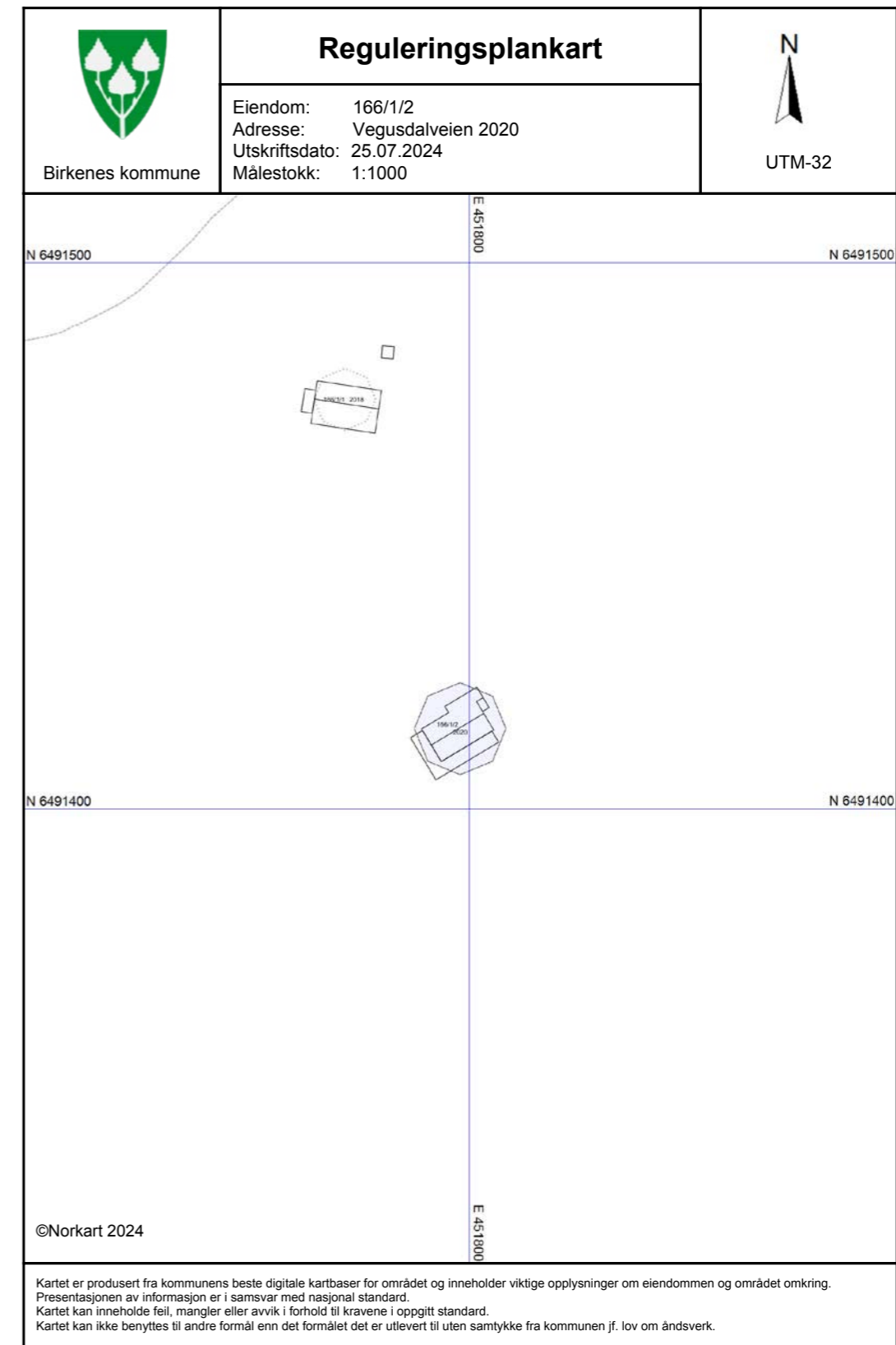



Birkenes kommune

Adresse: Postboks 115, 4795 BIRKELAND

Utskriftsdato: 25.07.2024

Vann og avløp med informasjon om vannmåler

EM §6-7 Oppdragstakerens undersøkelses- og opplysningsplikt Kilde: Birkenes kommune

Kommunenr.	4216	Gårdsnr.	166	Bruksnr.	1	Festenr.	2	Seksjonsnr.	
Adresse	Vegusdalveien 2020, 4768 ENGESLAND								

Informasjon om vann/avløp registrert på eiendommen

Målnummer	Stand	Dato	Avlesningstype
Ingen treff på vannmålere.			

Offentlig vann	Nei
Offentlig avløp	Nei
Privat septikanlegg	Nei

FORBEHOLD VED UTLIVERING AV INFORMASJON I FORBINDELSE MED EIENDOMSFORESPØRSLER:

Det tas forbehold om riktigheten eller fullstendigheten av opplysningene i dette dokumentet. Det kan ikke rettes krav som følge av at disse opplysningene benyttes som grunnlag for beslutninger.

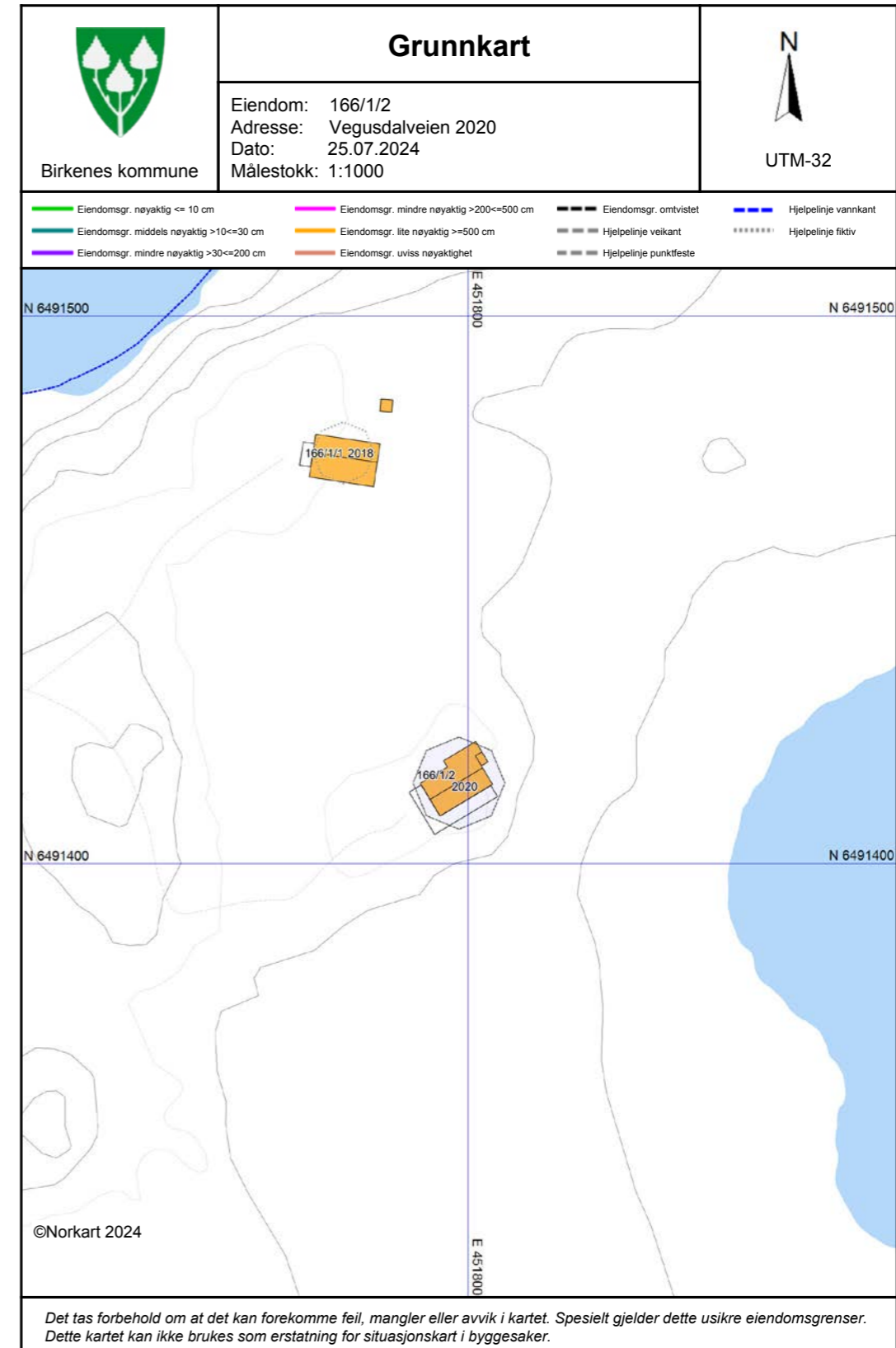



Planopplysninger

EM §6-7 Oppdragstakerens undersøkelses- og opplysningsplikt Kilde: Birkenes kommune

Kommunenr.	4216	Gårdsnr.	166	Bruksnr.	1	Festenr.	2	Seksjonsnr.	
Adresse	Vegusdalveien 2020, 4768 ENGESLAND								

Opplysningene omfatter gjeldende planer og pågående planarbeid for eiendommen. Nærmere opplysninger om den enkelte plan med dokumenter, mindre endringer, etc finnes på internett, se lenker under. Oppgitte delarealer viser planinformasjon på eiendommen.

Det tas forbehold om riktigheten eller fullstendigheten av opplysningene i dette dokumentet. Det kan ikke rettes krav som følge av at disse opplysningene benyttes som grunnlag for beslutninger.

Plantyper med treff

- Kommuneplaner

Plantyper uten treff

- Kommuneplaner under arbeid
- Kommunedelplaner under arbeid
- Reguleringsplaner under bakken
- Reguleringsplaner under arbeid
- Reguleringsplaner under arbeid i nærheten
- Bebyggelsesplaner over bakken
- Midlertidige forbud
- Kommunedelplaner
- Reguleringsplaner
- Reguleringsplaner over bakken
- Reguleringsplaner bunn
- Bebyggelsesplaner
- Bebyggelsesplaner under bakken

Kommuneplaner

Besøk kommunens hjemmeside for mer informasjon.

Id	20170005		
Navn	Kommuneplanens arealdel Birkenes 2020-2032		
Plantype	Kommuneplanens arealdel		
Status	Endelig vedtatt arealplan		
Ikrafttredelse	06.03.2020		
Bestemmelser	- https://www.arealplaner.no/4216/dokumenter/315/Bestemmelser%20og%20retningslinjer%20kommuneplanens%20arealdel%202020-2032.pdf		
Delarealer	Delareal	200 m ²	
	Arealbruk	Fritidsbebyggelse,Nåværende	
	Områdenavn	166/1	
	Delareal	8 m ²	
	KPHensynsonenavn	H320_	
	KPFare	Flomfare	

BESTEMMELSER OG RETNINGSLINJER TIL KOMMUNEPLANEN I BIRKENES 2020-2032

Paragrafer i parentes er hentet fra *Lov om planlegging og byggesaksbehandling (pbl)*.

KAPITTEL 1 RETTSVIRKNINGER

§ 1.1 Kommuneplanens arealdel

Rettsvirkning av kommuneplanens arealdel fremgår av Lov om planlegging og byggesaksbehandling § 11-6. Kommuneplanens arealdel er bindende for nye tiltak og utvidelse av eksisterende tiltak nevnt i pbl § 1-6.

§ 1.2 Virkeområde:

Bestemmelsene gjelder for arealdelen av kommuneplan for Birkenes kommune 2020-2032.

§ 1.3 Forhold til andre planer (§ 1-5):

Tidligere vedtatte disposisjons-, regulerings-, og bebyggelsesplaner går foran kommuneplanens arealdel.

Kommuneplanens bestemmelser utfyller eldre reguleringsplaner innenfor rammene av den enkelte plan.

KAPITTEL 2 GENERELLE BESTEMMELSER (§ 11-9)

§ 2.1 Plankrav (§ 11-9 nr. 1):

I områder avsatt til utbyggingsformål kan tiltak, som nevnt i pbl §20-1 første ledd bokstav a, b, d, g, k, l og m, ikke finne sted før det foreligger reguleringsplan.

§ 2.2 Områder for råstoffutvinning (§ 11-9 nr. 1):

Åpning av nye masseuttak eller utvidelse av eksisterende kan ikke settes i verk før området inngår i godkjent reguleringsplan.

Drift skal skje i henhold til bestemmelser i mineralloven med gjeldende forskrifter, samt vilkår i tillatelse etter loven. Direktoratet for mineralforvaltning (DMF) er myndighet etter mineralloven.

§ 2.3 Utbyggingsavtaler (§ 11-9 nr. 2):

Det skal inngås utbyggingsavtaler i henhold til bestemmelsene i pbl kapittel 17. Kvalitetskrav og kostnader mv. i forbindelse med opparbeidelse og overdragelse av arealer og anlegg avtales i det enkelte tilfellet.

Hovedprinsippet er at utbygger/grunneier besørger eller bekoster tilrettelegging av nødvendig teknisk og grønn infrastruktur, samt andre nødvendige tiltak innenfor lovens krav om nødvendighet og forholdsmessighet.

§ 2.4 Krav til VA, veg og annen transport (§ 11-9 nr. 3):

Vann- og avløpsanlegg, inkludert overvann og spillvann, som skal overskjøtes til kommunen skal dimensjoneres og bygges i henhold til den til enhver tids gjeldende VA-norm for Birkenes kommune.

Boliger og fritidsboliger skal knyttes til kommunalt avløpsnett eller inngå i en felles privat avløpsløsning som må godkjennes av kommunen. Enkeltsøknader behandles separat.

Kommunale veier, gang- og sykkelstier skal dimensjoneres og bygges i henhold til den til enhver tid gjeldende veinormal for kommunen. Alle planlagte veier og avkjørsler skal minimum holde minste standard etter kommunens veinorm, uavhengig av om de skal overtas av kommunen eller ikke. For riks- og fylkesveger gjelder Statens vegvesens normer.

Byggegrense langs kommunal vei fastsettes i henhold til den til enhver tids gjeldende vegnormal for Birkenes kommune med mindre annet er fastsatt i reguleringsplan.

§ 2.5 Rekkefølgekrav (§ 11-9 nr. 4):

Rekkefølgekravene legges til grunn ved utarbeiding av reguleringsplaner og ved behandling av nye tiltak i bebygde områder.

- 2.5.1 For områder avsatt til utbyggingsformål kan utbygging ikke finne sted før tekniske anlegg og samfunnstjenester, herunder tekniske anlegg som vann, renovasjon, energiforsyning og avløp, gang- og sykkelveinett og veg for øvrig, uteoppholdsarealer for lek, idrett og rekreasjon, er etablert eller oppgradert. Dette gjelder også nødvendige sikringstiltak ved flom- og rasfare.
- 2.5.2 Ved utarbeidelse av reguleringsplan, eller før det kan gis tillatelse til utbygging i områder under marin grense, skal fare for skred utredes.
- 2.5.3 Rekkefølgekrav for veier:
- Vei Flakk-Flakkeloner: Oppgradering og utvidelse av vei skal være utført før videre utbygging av området.

Rekkefølgekrav for gang- og sykkelveier:

Strekning	Krav
RV41 Mollestad – Detaljregulering Bufjellet	Gang- og sykkelvei må være løst før utbygging i området
Kryss RV41/Tollnesveien ved utarbeidelse av nye reguleringsplaner som kan føre til økt trafikk	Bedre sikkerhet for gående og syklende i kryssløsningen
Boligfelt (gult i kommuneplanen) gnr/bnr. 91/2	Før utbygging skal området sikres vinterbrøytet gang- og sykkelveg.

- 2.5.4 Rekkefølgekrav for lekeareal: Lekearealer skal være sikret og opparbeidet før det gis byggetillatelse til boliger. Ved trinnsvis utbygging skal lekeareal som minimum dekker byggetrinnets behov være sikret og opparbeidet før det gis byggetillatelse til boliger, og lekearealet må være naturlig tilhørende byggetrinnet i forhold til terreng og avstand. Opparbeidelse av lekearealer skal følge den til enhver tid gjeldende normal for lekearealer.
- 2.5.5 Rekkefølgekrav for tursti: Før utbygging av nytt område IB-2 og nytt boligområde på gnr/bnr 85/1 Natveitlia skal tursti gjennom området sikres.
- 2.5.6 Rekkefølgekrav for områder som ligger innenfor utløpsområde for steinsprang, utløsnings- og utløpsområde for snøskred:
IR-1) Hefteheia:
Detaljert faresonekartlegging må gjennomføres ved regulering av området.
- 2.5.7 Rekkefølgekrav sulfidholdig berggrunn:
IB-2) Natveitåsen og IR-3) Hefteheia:
Det stilles krav til gjennomføring av boreprøver og tiltaksplan før oppstart av reguleringsplan.
- 2.5.8 Rekkefølgekrav naturverdier:
IB-12) Birkeland myrer, IB-9) Grødebekken, IR-1) Hefteheia og IF-3) Sørliheia vest:
Naturverdier skal kartlegges ved regulering av området. For IB-9) Grødebekken stilles det krav til konsekvensutredning og kartlegging av de samfunnmessige verdiene i området.
- 2.5.9 Rekkefølgekrav bratt terreng, IB-2 Natveitåsen:
Nærmere kartlegging og ev. risikoreduserende tiltak kreves ved detaljregulering.

- 2.5.10 IB-8) Uglandsskog og IF-3) Sørliheia vest:
Ved regulering skal det legges vekt på å bevare landskapet i størst mulig grad. Utbygging skal skje på landskapets premisser og silhuettvirkninger skal unngås.
- 2.5.11 Sørliheia vest: Fjernvirkning av tiltaket, sett fra øyehøyde i båt, fra ulike steder ved Oggevann skal dokumenteres som grunnlag for vurdering av områdets tåleevne av fritidsboliger og tilhørende infrastruktur.

Før det gis brukstillatelse innenfor område IF3 Sørliheia vest, skal område ISH-2 opparbeides med slipplass for kanoer og småbåter. Området skal være tilgjengelig for allmennheten.
- 2.5.12 IF1) Ulvhildsøy:
Utbygging skal i størst mulig grad tilpasses landskapet uten større terrenginngrep. Ved regulering skal naturverdier kartlegges.
- 2.5.13 IF-4) Vassbotn: *Ved regulering av området skal allmennheten sikres tilgang til utslippsplass for kano.*

§ 2.6 Byggegrenser, utbyggingsvolum (§ 11-9 nr. 5):

- 2.6.1 Byggegrenser langs sjø og vassdrag (jf. § 1-8, 5. ledd):
Arbeid og tiltak, samt fradeling til slike formål, er ikke tillatt der det er markert et eget restriksjonsbelte langs vann og vassdrag.

Tilsvarende forbud gjelder også i et belte på 50 meter målt i horisontalplan langs øvrige vann og vassdrag med årssikker vannføring.
- 2.6.2 Det kan gis tillatelse til ombygging av eksisterende bygninger i disse sonene (jf. § 1-8, 5. ledd). Tilbygg og frittstående bygg kan tillates når det ikke blir bygd nærmere vann, vassdrag eller sjøområder enn eksisterende bebyggelse. I områder der veier, bygninger eller andre moderne tekniske anlegg eller innretninger ligger nærmere enn den angitte avstand, innskrenkes sonen til å gjelde arealet mellom tiltaket og vedkommende vann, vassdrag eller sjøområde.
- 2.6.3 Byggegrense langs vann eller vassdrag i område avsatt til bolig-, fritidsbolig- eller næringsformål avmerket i kommuneplanen, skal angi byggegrense om det fraviker pbl § 1-8.
- 2.6.4 Ved utbygging i området rundt Ogge skal det etableres felles båttopplag og bryggeanlegg. Båttopplag og lagring av båtsutstyr kan kun skje på områder avsatt til dette.
- 2.6.5 Med mindre annet er angitt i reguleringsplan kan bolig, fritidsbygg eller andre bygg for varig opphold ikke føres opp nærmere dyrket mark enn 30 meter.
- 2.6.6 Maksimal størrelse for BYA = 250 m² og maksimal høyde 7m fra gjennomsnittlig planert terreng i områder uten reguleringsplan for boliger. Kravet omfatter eneboliger med parkering, garasje og andre tilhørende konstruksjoner og bygg. Dette gjelder også i områder for spredt boligbygging.
- 2.6.7 Maksimal størrelse for BYA = 150 m² og maksimal høyde 6m fra gjennomsnittlig planert terreng i områder uten reguleringsplan for fritidsboliger. Kravet omfatter fritidsboliger med parkering, garasje og andre tilhørende konstruksjoner og bygg. Dette gjelder også i områder for spredt fritidsboligbygging.

§ 2.7 Universell utforming, leke-, ute- og oppholdsarealer (§ 11-9 nr. 5):

- 2.7.1 Ved oppføring av publikumsrettede bygninger, fellesarealer, trafikkanlegg med mer skal utformingen tilrettelegges for bruk av alle, det vil si at prinsippene for universell utforming skal legges til grunn. Ved

utarbeidelse av reguleringsplaner skal det redegjøres for hvordan tilgjengelighet sikres, både internt i planområdet og i forhold til tilstøtende eiendommer.

- 2.7.2 Leke-, ute og oppholdsarealer:
Utforming av lekeareal skal følge normal for lekearealer i Birkenes kommune. For frittliggende og konsentrert småhusbebyggelse skal det for hver boenhet avsettes 25 m² til felles uteoppholdsarealer (lekeområder og friområder i tilknytning til utbyggingsområder/areal som er egnet til lek, opphold og rekreasjon). For blokkbebyggelse skal det for hver boenhet avsettes 15 m² til felles uteoppholdsarealer. Minst 50% av felles uteoppholdsarealer skal være solbelyst kl. 15.00 ved vår- og høstjevndøgn.
- 2.7.3 I alle nye reguleringsplaner og bygge- og delesaker med boligformål og fritidsboligformål skal det sikres og dokumenteres tilstrekkelige, gode og solfylte leke- og oppholdsareal egnet for variert fysisk aktivitet for aktuelle alders- og brukergrupper. Det skal redegjøres for plassering av lekearealer, samt tilknytning til slikt areal for hver boenhet. En kartskisse som viser hvordan lekearealer innenfor planområdet forholder seg til tilsvarende i nærliggende områder skal inngå i planbeskrivelsen til reguleringsplaner. Kartskissen skal også vise hvordan arealene forholder seg til friområder og grønnsstruktur generelt.
- 2.7.4 Alle byggesaker eller tiltak som utløser krav om lekearealer, skal vise lekearealer i situasjonsplan som følger med søknadsdokumentasjonen. I eget vedlegg skal det redegjøres for hvordan kravene er oppfylt, samt beskrivelse og begrunnelse for eventuelle avvik. Planlagt bruk og innhold skal fremkomme i søknad, gjerne i form av en illustrasjonsplan/skisse.
- 2.7.5 Ved omdisponering av arealer som i planen er avsatt til fellesareal eller friområde, som er i bruk eller er egnet for lek, skal det skaffes fullverdig erstatning.
- 2.7.6 Krav til lekearealer i nye områder med bolig- og fritidsboligformål:
1. Nærlekeplasser: Egnet for barn fra 0-6 år.
 - a. Størrelse: 100-500 m².
 - b. Maks kapasitet: 30 boenheter.
 - c. Maks avstand fra bolig: 100 meter.
 - d. Skal avsettes ved etablering av mer enn tre boenheter for bolig eller 10 boenheter for fritidsbolig.
 2. Områdelekeplasser: Egnet for barn 5-13 år.
 - a. Størrelse: 500 – 3000 m².
 - b. Maks kapasitet: 200 boenheter.
 - c. Maks avstand fra bolig: 200 meter.
 - d. Skal avsettes for områder med 25 eller flere boenheter for bolig eller fritidsbolig.
 3. Aktivitetsområder: Egnet for barn og ungdom fra 10 år. Kravet gjelder ikke fritidsboliger.
 - a. Størrelse: Fra 3000 m².
 - b. Maks kapasitet: 500 boenheter.
 - c. Maks avstand fra bolig: 500 meter.
 - d. Skal avsettes ved etablering av 150 eller flere boenheter.

Etableres det tre eller færre boenheter skal det vurderes om det er tilstrekkelig gode muligheter for aktivitet for barn og unge i området lik det som kreves i nye reguleringsplaner. Hvis ikke kan kommunen godta bidrag til oppgradering av eksisterende arealer eller bidrag til nye anlegg i stedet for etablering av nye lekeareal.

- 2.7.7 Krav til lekearealer ved nye boligprosjekter/fortetting i eksisterende områder med bolig- og fritidsboligformål:

De avsatte lekearealene skal, sammen med annet naturlig tilhørende felles uteoppholdsareal, opparbeides til minimum samme standard og kvalitet som lekearealer av tilsvarende størrelse i nye boligområder. Dersom utbygger ikke ønsker å inngå en utbyggingsavtale med kommunen for utbedring av eksisterende uteoppholdsarealer, skal utbygger sørge for at det avsettes uteoppholdsarealer innenfor prosjektet som samsvarer med de krav som stilles til nye boligområder.

For enkeltprosjekt innenfor en eiendom med eksisterende småhusbebyggelse der antall boenheter for eiendommen samlet ikke overskrider 4, kan behovet for lekeplasser tilfredsstilles ved at det avsettes et hageområde på eiendommen på minst 100 m², som er egnet for lek. Arealet må fremstå som et samlet hagerom. Restarealer rundt bygninger skal ikke medregnes.

§ 2.8 Parkering (§ 11-9 nr. 5)

- 2.8.1 Parkeringsplasser for ny bebyggelse skal dekkes innenfor utbyggingsområdet dersom annet ikke er bestemt gjennom reguleringsplan.

Med mindre annet følger av plan skal det sikres parkering i henhold til den enhver tid gjeldende parkeringsnorm for Birkenes kommune.

Parkeringsareal skal utformes etter Statens vegvesens håndbok N100, kapittel E.6 hvis ikke annet bestemmes av kommunen.

Gjennom reguleringsplan kan det fastsettes at parkering skal skje i p-kjeller. Plassering og fordeling mellom plasser for biler og sykler skal vises på egen parkeringsplan som skal følge planforslag eller på situasjonsplan ved søknad om tillatelse til tiltak.

- 2.8.2 Det skal legges til rette for ladeplasser ved etablering eller oppgradering av nye parkeringsplasser.

§ 2.9 Miljøkvalitet, estetikk, natur, landskap og grønnsstruktur (§ 11-9 nr. 6)

- 2.9.1 Det skal legges vekt på estetiske kvaliteter ved utforming av bebyggelse og utomhusanlegg (jf pbl§ 29-1 og § 29-2). Ny bebyggelse skal i form, farge og materialvalg tilpasses terreng og omgivelser.

Byggetomt skal lokaliseres og opparbeides med hensyn til naturlig terreng, silhuettvirkning skal unngås.

- 2.9.2 Ved utarbeidelse av reguleringsplan skal grønnsstruktur og sammenheng med overordnet grønnsstruktur utredes. Eksisterende sti/ turveg-forbindelse gjennom et nytt område avsatt til byggeformål skal opprettholdes, eller legges om slik at erstatningen blir fullverdig. Kommunen kan i reguleringsplan stille krav om at det legges til rette for tursti mellom områder.

- 2.9.3 Det skal sikres en buffersone på 50 meter til viktige biotoper, naturområder og friluftsområder når det tillates nye tiltak etter Plan- og bygningsloven.

- 2.9.4 Nye boliger og annen støyfølsom bebyggelse skal etableres slik at de ikke utsettes for støy utover anbefalte grenseverdier. Miljøverndepartementets retningslinjer for behandling av støy i arealplanlegging, T-1442 (eller den til enhver tid gjeldende statlige retningslinjer for behandling av støy i arealplanlegging) skal legges til grunn for all planlegging og byggesaksbehandling. For innendørs støynivå gjelder teknisk forskrift.

Ved planlegging av ny støyende virksomhet og utvidelse av slike, skal tiltakshaver utarbeide støysonekart samt dokumentere avbøtende tiltak som vil begrense eller skjerme for støy.

- 2.9.5 Ved nybygging skal det tas hensyn til forurenset grunn, radon, luftforurensning og annen forurensning.

Ved søknad om tiltak i, eller planforslag som medfører tiltak i mulig sulfidholdig berggrunn, skal det foretas undersøkelser av berggrunnen ved borestøvsanalyser på et tidligst mulig stadium i planprosessen.

§ 2.10 Forhold som skal avklares i reguleringsplan (§ 11-9 nr. 8):

1. Generelle krav til dokumentasjon:

- Planene skal angi formål, vern og utforming av arealer og fysisk miljø.
- Planen skal tilfredsstillende gjeldende krav til helse, miljø og sikkerhet. Risiko og sårbarhet skal utredes.
- Planene skal avklare og belyse nødvendig miljøoppfølging og miljøovervåkning både for byggeperiodene og etter at planen er gjennomført.
- Det skal redegjøres for miljøkonsekvenser, herunder klimakonsekvenser. Det skal redegjøres for eventuelle endrede løp for overvann og hvilke konsekvenser dette får. Planforslag skal ta stilling til valg av løsning for håndtering av overvann.
- Landskapsvern og kulturminner skal utredes.
- Støy (dag og natt), støv og utslipp skal utredes.
- For å ivareta boligsosiale hensyn i reguleringsplaner for boligformål kan kommunen kreve at det avklares type boliger, antall boenheter og boligens størrelse. Ved regulering av boligstørrelse vektlegges variasjon av boligstørrelse i det enkelte prosjektet, i nærområdet og i del av kommunen.
- Barn og unges interesser skal utredes. Egnethet for lekearealer skal vurderes før byggeareal settes av i planområdet.
- Universell utforming skal gjøres rede for. Det skal i planen vises hvilke tomter som utformes med tilgjengelighet for alle. Kommunen kan stille krav om tilrettelegging av fellesareal som f.eks badeplass, turtraseer eller annet rekreasjonsareal.
- Viktige naturkvaliteter, herunder biologisk mangfold, skal registreres og vurderes sikret. Planer skal også vise hvordan større terrenginngrep løses i overganger mellom utbyggingsareal og grønnstruktur.
- Ved utarbeidelse av reguleringsplan skal grønnstruktur innenfor planområdet og sammenheng med overordnet grønnstruktur utredes.
- Planarbeidet skal avklare behov for og eventuell lokalisering av arealer til offentlig og privat tjenesteyting.
- Godkjent avkjørsel skal avklares i forbindelse med reguleringsarbeidet.
- Veier skal prosjekteres og vises på plankart med senterlinje, høydetall og størrelse på skjæring og fyllinger.
- Det skal redegjøres for tiltakets estetiske sider, både i forhold til seg selv, nære omgivelser og fjernvirkning. Kommunen kan kreve at det utarbeides en landskapsanalyse. Landskapsanalyse skal følge systematikk i veilederen «Metode for landskapsanalyse i kommuneplan». Område som skal inngå i analysen avklares i hvert tilfelle ved oppstart av reguleringsplanarbeid.

KAPITTEL 3: BESTEMMELSER TIL AREALFORMÅL ETTER PBL § 11-10 (JF § 11-7 NR 1, 2, 3 OG 4)

§ 3.1 Unntak fra plankravet (§ 11-10):

I områder som ikke er omfattet av reguleringsplan, men avsatt til utbyggingsformål i kommuneplan, kan det søkes om tillatelse til oppføring av mindre tiltak på bebygd eiendom (jf.pbl 20-5). Det er en forutsetning for unntaket at hensyn til nabobebyggelse er ivaretatt, blant annet når det gjelder bygningshøyde, volum, grad av utnyttning, og at takvinkel og utforming skal tilpasses bolig/fritidsbolig. Det forutsettes videre at det er en maksimum utnyttelsesgrad på 35 % BYA og uteoppholdsareal på minimum 500m².

§ 3.2 Områder for fritidsbebyggelse (§ 11-10 nr. 1)

Anneks kan oppføres som egen bygning dersom det oppføres maksimalt 6 m fra hytta og ikke overstiger 20 kvm per bygning.

§ 3.3 Områder for boligbebyggelse (§ 11-10 nr. 1)

Anneks kan oppføres som egen bygning dersom det oppføres maksimalt 6 m fra boligen og ikke overstiger 20 kvm per bygning.

§ 3.4 Område for idrettsanlegg, trialbane Stoveland (§ 11-10 nr. 1)

Opparbeidelse av parkering på inntil 10 % av arealet, samt mindre tiltak som lager/bod på inntil 40 kvm tillates oppført uten ytterligere krav om reguleringsplan. Maksimal mønehøyde er 4,5 meter over gjennomsnittlig terreng.

§ 3.5 Offentlige formål og fellesarealer (§ 11-10 nr. 3)

Arealer som i kommuneplanen er avsatt til friområde, park eller grønnstruktur med formål turdrag, friområde eller park skal være offentlige.

KAPITTEL 4: BESTEMMELSER TIL AREALFORMÅL ETTER PBL § 11-11 (JF. 11-7 NR 5 OG 6)

§ 4.1 Landbruksbebyggelse (§11-11 nr. 1)

4.1.1 Ny landbruksbebyggelse tillates ikke plassert på dyrket mark der det finnes alternativ lokalisering på eiendommen.

4.1.2 Ny landbruksbebyggelse tillates ikke oppført innenfor 100-metersbeltet langs sjø og vassdrag der det finnes alternative løsninger.

§ 4.2 Omfang og lokalisering av spredt fritidsbebyggelse (§11-11 nr. 2)

I områder avsatt til LNF-områder for spredt fritidsbebyggelse (jf. pbl § 11-7 nr. 5b) tillates fradeling av tomter til formålet og oppføring av boenheter inntil det antall som fremgår av tabell 4.2.1, såfremt følgende vilkår er innfridd:

- Fritidsboligen skal kun inneholde én boenhet. Hensyn til nabobebyggelse skal ivaretas når det gjelder bygningshøyder, volum, grad av utnyttning mv. Dette innebærer at takvinkel og utforming skal tilpasses og harmonere med det som er alminnelig for nærliggende bebyggelse. Maks tillatt BYA for nye boliger er 150 m². Maksimal mønehøyde er 6 meter over gjennomsnittlig terreng, mens maksimal gesimshøyde er 4,5 meter. Begrensningen i maksimal gesimshøyde gjelder ikke arker, kvister eller takoppløft.
- Til hver fritidsbolig tillates oppført garasje/bod på inntil 50 m².
- Plasseringen skal tilpasses kulturlandskapet og avklares i samsvar med naturmangfoldloven § 7.
- Søknader om tiltak i disse områdene skal sendes kulturvernmyndigheten til uttale før tiltak kan settes i verk jf. krav om undersøkelsesplikt i Kulturminneloven § 9.
- Avstandskrav som følger av pbl, herunder også § 1-8, og kommunens til enhver tid gjeldende normal for kommunale veier må være ivaretatt.
- Ny bebyggelse innenfor disse områdene skal ikke plasseres nærmere dyrka mark enn 30 meter.
- Gjenoppbygging eller tilbygging tillates når maksimum tillatt BYA inkludert garasje og biloppstillingsplasser ikke overstiger 150 m² av tomtas areal.
- Krav i pbl. kapittel 27 om vannforsyning, avløp, adkomst mv. skal være dokumentert innfridd.

4.2.1 Omfang av utbygging

Sone	Områdenavn	Omfang- boenheter
LSF5	Lauvlifjella (Kjærestrom)	4
LSF1	Juvatn	6
LSF3	Tjomemyra	4
LSF2	Tjomemyra (nord)	2
LSF4	Skreros	1
LSF 6 og 7	Vervannet	9

§ 4.3 Omfang og lokalisering av spredt boligbebyggelse (§11-11 nr. 2)

I områder avsatt til LNF-områder for spredt boligbebyggelse (jf. pbl § 11-7 nr. 5b) tillates fradeling av tomter til formålet og oppføring av boenheter inntil det antall som fremgår av tabell 4.3.1 og 4.3.2, såfremt følgende vilkår er innfridd:

- Boligen skal kun inneholde én boenhet. Hensyn til nabobebyggelse skal ivaretas når det gjelder bygningshøyder, volum, grad av utnyttning mv. Dette innebærer at takvinkel og utforming skal tilpasses og harmonere med det som er alminnelig for nærliggende bebyggelse. Maks tillatt BYA for nye boliger er 250 m². Maksimal mønehøyde er 7 meter over gjennomsnittlig terreng, mens maksimal gesimshøyde er 5,5 meter. Begrensningen i maksimal gesimshøyde gjelder ikke arker, kvister eller takoppløft.
- Til hver bolig tillates oppført garasje/bod på inntil 50 m².
- Plasseringen skal tilpasses kulturlandskapet og avklares i samsvar med naturmangfoldloven § 7.
- Søknader om tiltak i disse områdene skal sendes kulturvernmyndigheten til uttale før tiltak kan settes i verk jf. krav om undersøkelsesplikt i Kulturminneloven § 9.
- Avstandskrav som følger av pbl, herunder også § 1-8, og kommunens til enhver tid gjeldende normal for kommunale veier må være ivaretatt.
- Ny bebyggelse innenfor disse områdene skal ikke plasseres nærmere dyrka mark enn 30 meter.
- Gjenoppbygging eller tilbygging tillates når maksimum tillatt BYA inkludert garasje og biloppstillingsplasser ikke overstiger 250 m² av tomtas areal.
- Krav i pbl kapittel 27 om vannforsyning, avløp, adkomst mv. skal være dokumentert innfridd.

4.3.1 Omfang av utbygging

Sone	Områdenavn	Omfang- boenheter
ISB-1	Hampeheia	4
LSB39	Del av Rugsland	5
LSB33	Del av Varpelia	4
LSB32	Kringelvollheia (vestre Mollestad)	2
LSB31	Smifjellheia (vestre Mollestad)	3
LSB24	Neset (vestre Molestad)	4
LSB30	Håbesland kleiver	7
LSB25	Flaa	8
LSB10	Rislå	4
LSB11	Søre Herefoss	8
LSB12	Søre Herefoss (nord)	5
LSB9	Gauslå	3
LSB8	Gauslå (nord)	3
LSB3	Fidjetun	4
LSB1	Engesland	4
ISB-25	Birkenes	7
ISB-26	Skilsteinsheia	7

4.3.2 I følgende områder for spredt boligbygging tillates det ikke fradeling av nye tomter eller oppføring av nye boenheter:

Sone	Områdenavn
ISB2	Vegusdal
ISB3	Kylland
ISB-4	Senumstad
ISB-5	Rislå
LSB14	Søre Herefoss/ Stieveien
ISB-7	Gauslå

ISB-8	Flaa (nord)
ISB-9	Refstad
LSB28	Mosfjell
ISB-11	Oggevatn stasjon 1
ISB-12	Oggevatn stasjon 2
ISB-13	Oggevatn stasjon 3
ISB-14	Rosseland
ISB-15	Svaland (vest)
ISB-16	Steinsland
ISB-17	Røli
ISB-18	Vindland
ISB-19	Øvland
ISB-20	Håbbesland (øst)
ISB-21	Håbbesland
ISB-22	Håbbesland (vest)
ISB-23	Kleppeveien
ISB-24	Grundetjønn

KAPITTEL 5: BESTEMMELSER TIL HENSYNSSONER ETTER PBL § 11-8

§ 5.1 Hensynssone drikkevannsforsyning (H110) og område for grunnvannsforsyning (H120) (§ 11-8 a)

Innenfor hensynssonen tillates ikke ny aktivitet eller fysiske inngrep som kan medføre fare for forurensning av vannkilden. I tilknytning til eksisterende boligbebyggelse kan det tillates tiltak etter pbl § 20-1 bokstav a-m. Tiltaket må ikke være i konflikt med hensynssonen.

§ 5.2 Faresoner (§11-8 a)

Innenfor faresonene er det ikke tillatt med tiltak eller aktivitet uten at det aktuelle faremomentet er utredet og tiltaket er dokumentert akseptabelt og eventuelle avbøtende tiltak fastsatt.

5.2.1 Faresone flom (H320)

I områder som helt eller delvis ligger slik at de vil bli direkte berørt av beregnet 200-årsflom, skal det foreligge faglig dokumentasjon på at samfunnssikkerhet og beredskap ivaretas i plan- og byggesaker. Dokumentasjon skal utarbeides samtidig med reguleringsplanforslag. I uregulerte områder eller der det ikke tidligere er dokumentert sikkerhet mot flom, skal dette gjøres ved byggesøknad.

NVEs retningslinjer "Flaum og skredfare i arealplanar" samt byggteknisk forskrift (TEK17), eller tilsvarende retningslinjer av nyere dato, skal legges til grunn for planleggingen.

Dersom det er behov for sikringstiltak og/eller risikoreducerende tiltak i beredskapsmessig sammenheng, skal dette være etablert før byggingen kan igangsettes.

5.2.2 Faresone ras og skred (H310)

Faresonene viser aktsomhetsområder for steinsprang, snøskred og jord- og flomskred.

Skredsikkerhet skal dokumenteres ved utarbeidelse av reguleringsplan. Der det ikke er gjort i forbindelse med reguleringsplan, skal det gjøres ved byggesøknad. NVEs retningslinje 2011:2 eller etterfølgende revisjoner av denne skal legges til grunn for dokumentasjon av skredsikkerhet.

5.2.3 Faresone brann- /eksplosjonsfare(H350)

Innenfor hensynssonen gjelder følgende:

- Innenfor fareområde brann og eksplosjon kan ny bebyggelse, eller utvidelse av eksisterende bebyggelse eller anlegg, bare tillates i henhold til DSBs sikkerhetsavstander for det enkelte anlegg.

- Det skal vies særlig oppmerksomhet mot brannsikring innenfor hensynssonen.

5.2.4 Faresone høyspent (H370)

Innenfor område angitt som hensynssone H370 må bygninger etableres med avstander til kraftledningen slik at en overholder krav etter regelverk under el-tilsynsloven forvaltet av Direktoratet for sikkerhet og beredskap (DSB).

§ 5.3 Hensynssone felles planlegging H810 (§ 11-8 e)

Innenfor hensynssonen skal det tas initiativ til å utarbeide en felles områdeplan sammen med Froland og Grimstad kommuner. Frem til området inngår i en slik plan, eller tilsvarende felles plan, skal det føres en restriktiv holdning med tanke på utbygging.

Områdets verdi med dagens sti- og løypenett med muligheter for videreutvikling må ligge som en forutsetning for en eventuelt felles plan som tilrettelegger for fritidsbebyggelse.

KAPITTEL 6: RETNINGSLINJER TIL KOMMUNEPLANENS AREALDEL

Retningslinjene er veiledende og ikke juridisk bindende, men legges til grunn ved saksbehandling og gir ytterligere holdepunkter og føringer for praktiseringen av kommuneplanen for Birkenes.

§ 6.1 Byggeskikk

Ved utarbeidelse av reguleringsplaner for områder avsatt til byggeformål, skal det legges vekt på å ivareta lokal byggeskikk og gode bygnings- og nærmiljø.

§ 6.2 Lek og grøntarealer

Ved vurdering av reguleringsplaner og situasjonsplaner skal det legges vekt på at anlegg for lek og rekreasjon vises i sammenheng med kjøreveier, gangveier og friarealer, og må dekke behovet for eksisterende og ny bebyggelse. I den grad behovet for slike anlegg er dekket på tilstøtende areal, må dette dokumenteres og forholdet være varig sikret. Det bør videre legges vekt på å sikre korridorer ut til større friluftsområder for både eksisterende og ny bebyggelse. Kommunen kan sette krav om sikkerhet for at opparbeidelsen av arealene skjer i overensstemmelse med planen. Utbygger skal være ansvarlig for opparbeidelsen. Lekearealer skal være egnet i forhold til terrengets bratthet (ikke brattere enn 1:3), solforhold og beliggenhet i forhold til fareområder. Støynivå bør være under 55 dBA.

Anlegg for lek skal være en del av den samlede grøntstrukturen i området og naturlig terreng egnet for lek bør være tilgjengelig direkte fra opparbeidet lekeplass eller i kort avstand fra denne.

§ 6.3 Bokvalitet

Ny bebyggelse bør utformes slik at boligene får mest mulig gunstig orientering i forhold til lys og dominerende vindretninger.

§ 6.4 Dispensasjon ved brann og naturskade

Søknader om dispensasjon for gjennomføring av bebyggelse etter brann- eller naturskade, skal så langt mulig innvilges.

§ 6.5 Hensynssone landbruk H510 (§ 11-8 c)

Innenfor hensynssone landbruk tillates ikke tiltak som kan forringe jordvernet eller hensynet til landbruksinteressene i området.

§ 6.6 Båndleggingszone naturvern H720 (§ 11-8 c)

For områder vernet etter naturmangfoldloven gjelder særlige vernebestemmelser som følger av forskrift og forvaltningsplan. I områder vernet etter naturmangfoldloven er det ikke tillatt med tiltak eller aktivitet som er i strid med vernebestemmelsene i det enkelte området.

Sone	Områdenavn
H720_1	Grøneliane naturreservat
H720_2	Vågsdalsliane
H720_3	Mørkeli naturreservat
H720_4	Rislåknuten naturreservat
H720_5	Dikeelva naturreservat
H720_6	Berse naturreservat
H720_7	Risdalen naturreservat
H720_8	Bjørvatn naturreservat
H720_9	Porsmyr naturreservat
H720_10	Farmyrane naturreservat
H720_11	Melandsmyrane naturreservat

§ 6.7 Bevaring naturmiljø H560 (§ 11-8 c)

Innenfor hensynssone naturmiljø tillates ikke tiltak som kan forringe naturmiljøet eller hensynet til naturmiljøet i området. Eventuell skjøtsel av lokaliteter skal skje i samsvar med forvaltningsplan der slik foreligger eller etter avtale om gjennomføringsmåte med kommunens miljøansvarlige og eventuelt fylkesmannens miljøvernnavdeling.

§ 6.8 Hensynssone friluftsliv H530 (§ 11-8 c)

Innenfor områdene skal eventuelle tiltak ikke svekke adkomstmuligheter eller tilgjengelighet for allmennheten. Tiltak i disse områdene skal særskilt konsekvensutredes for friluftslivsinteresser. Eventuelle avbøtende tiltak skal sikre at friluftskvalitetene blir ivaretatt.

§ 6.9 Hensynssone grønnstruktur H540 (§ 11-8 c)

Ingen utbygging skal gjennomføres slik at allmennhetens tilgang til strand, friluftsområder og vannområder hindres.

Vegstatuskart for eiendom 4216 - 166/1/2/

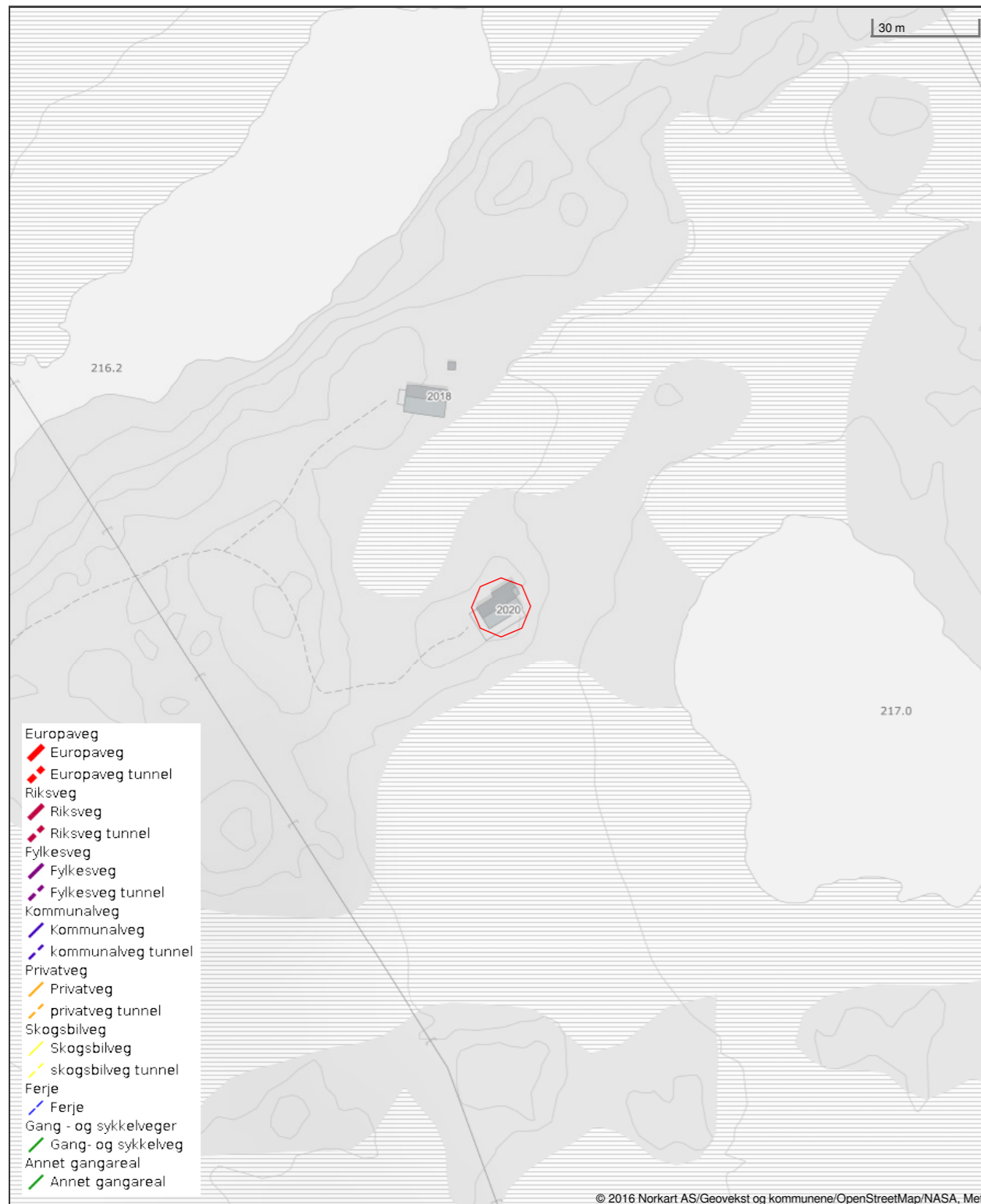

Det tas forbehold om riktigheten eller fullstendigheten av opplysningene i dette dokumentet. Det kan ikke rettes krav som følge av at disse opplysningene benyttes som grunnlag for beslutninger.



Birkenes kommune

Adresse: Postboks 115, 4795 BIRKELAND

Kommunale gebyrer 2024

EM §6-7

Oppdragstakerens undersøkelses- og opplysningsplikt

Kilde: Birkenes kommune

Kommunenr.	4216	Gårdsnr.	166	Bruksnr.	1	Festenr.	2	Seksjonsnr.	
Adresse	Vegusdalveien 2020, 4768 ENGESLAND								

Kommunale gebyrer fakturert på eiendommen i 2023

Kommunale gebyrer er en kombinasjon av forskudd, abonnement og enkeltgebyrer fakturert etter levert tjeneste. Vi kjenner ikke samlet gebyr for en eiendom for et år før året er omme. Denne rapporten sammenstiller dette for fjoråret, med summer fordelt per fagområde. Tjenestene vil normalt ha en prisøkning hvert år, samt at forbruk på ulike tjenester kan variere fra år til år.

Gebyr	Fakturert beløp i 2023
Eiendomsskatt	809,00 kr
Feiing	185,00 kr
Sum	994,00 kr

Prognose kommunale gebyrer fakturert på eiendommen inneværende år

Vare	Grunnlag	Enhetspris	Andel	Korreksjon	Årsprognose	Fakt. hittil i år
Feiing/tilsyn ildsted fritidsbolig	1 pipe	185,00 kr	1/1	0 %	185,00 kr	185,00 kr
Eiendomsskatt	245400 prom	2,90 kr	1/1	0 %	712,00 kr	711,00 kr
Sum					897,00 kr	896,00 kr

Løpende gebyr brukes for å fordele en årlig kostnad på flere innbetalinger.

Eiendomsskatt er unntatt mva. Andre beløp er inkl. mva.

FORBEHOLD VED UTLIVERING AV INFORMASJON I FORBINDELSE MED EIENDOMSFORESPØRSLER:

Det tas forbehold om riktigheten eller fullstendigheten av opplysningene i dette dokumentet. Det kan ikke rettes krav som følge av at disse opplysningene benyttes som grunnlag for beslutninger.

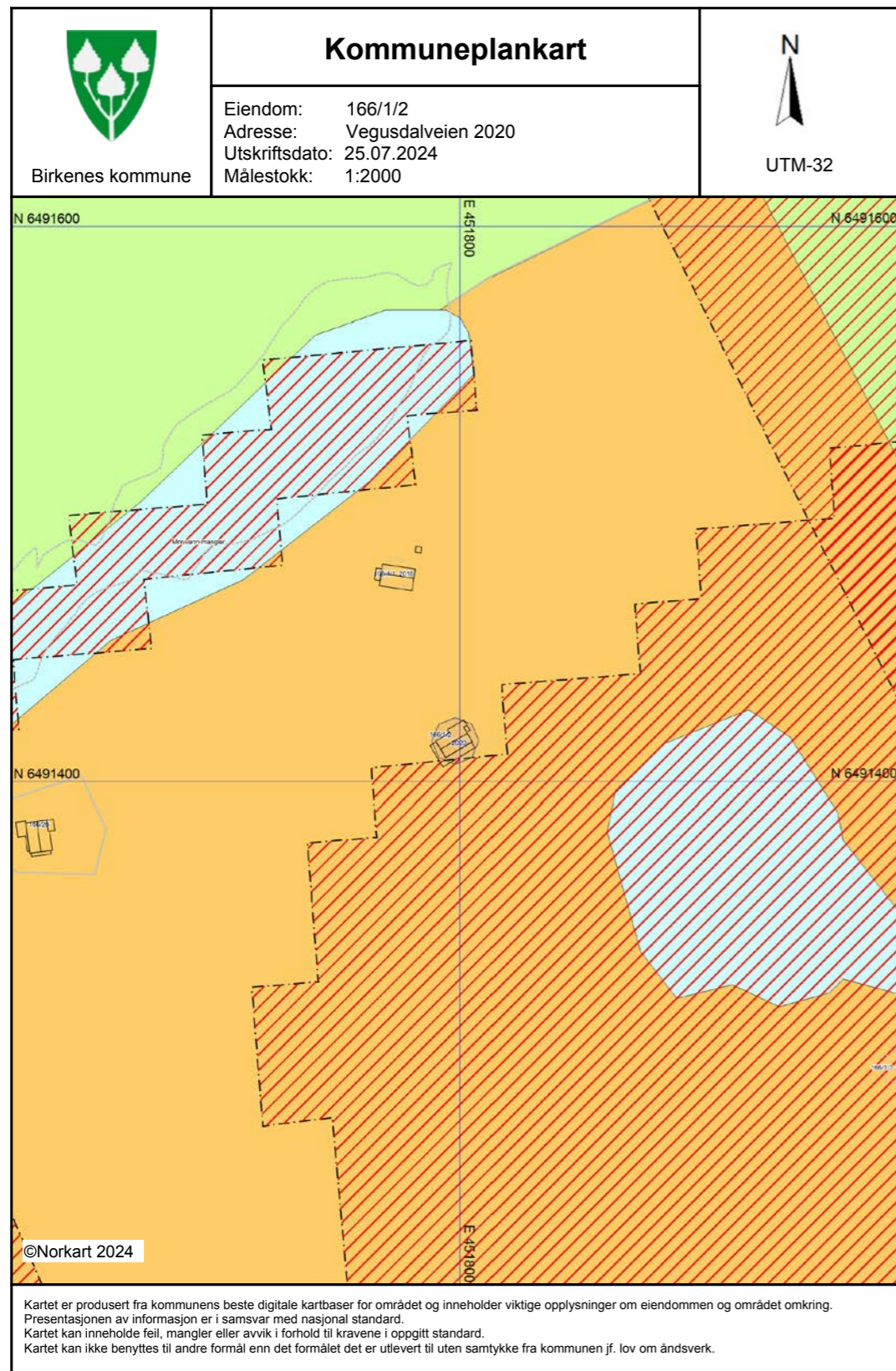



Birkenes kommune kommune

Utskriftsdato: 25.07.2024

Adresse: Smedens kjerr 30, 4760 Birkeland

Telefon: 37281500

Restanser og legalpant

EM §6-7 Oppdragstakerens undersøkelses- og opplysningsplikt

Kilde: Birkenes kommune

Kommunenr.	4216	Gårdsnr.	166	Bruksnr.	1	Festenr.	2	Seksjonsnr.	
Adresse:	Vegusdalveien 2020, 4768 ENGESLAND								

Restanser og Legalpant registrert på eiendommen

Utestående fordringer som hviler på eiendommen:

Det finnes ingen ubetalte gebyrer eller skyldig eiendomsskatt	<input checked="" type="checkbox"/>
Eiendommen har en restanse på kommunale avgifter med	kr,-
Kontakt borettslaget for å få disse opplysningene.	<input type="checkbox"/>

Beløpet er eksklusiv eventuelle morarenter. Ta kontakt med oss når oppgjørsgjeld er satt slik at vi kan regne ut skyldig beløp inklusiv morarenter.

FORBEHOLD VED UTLVERING AV INFORMASJON I FORBINDELSE MED EIENDOMSFORESPØRSLER:

Det tas forbehold om at det kan være avvik i våre registre i forhold til den faktiske situasjonen og at det kan foreligge forhold omkring eiendom og bygninger som kommunen ikke er kjent med. Kommunen kan ikke stilles økonomisk ansvarlig for bruk av informasjon som oppgis i sammenheng med eiendomsforespørsler.

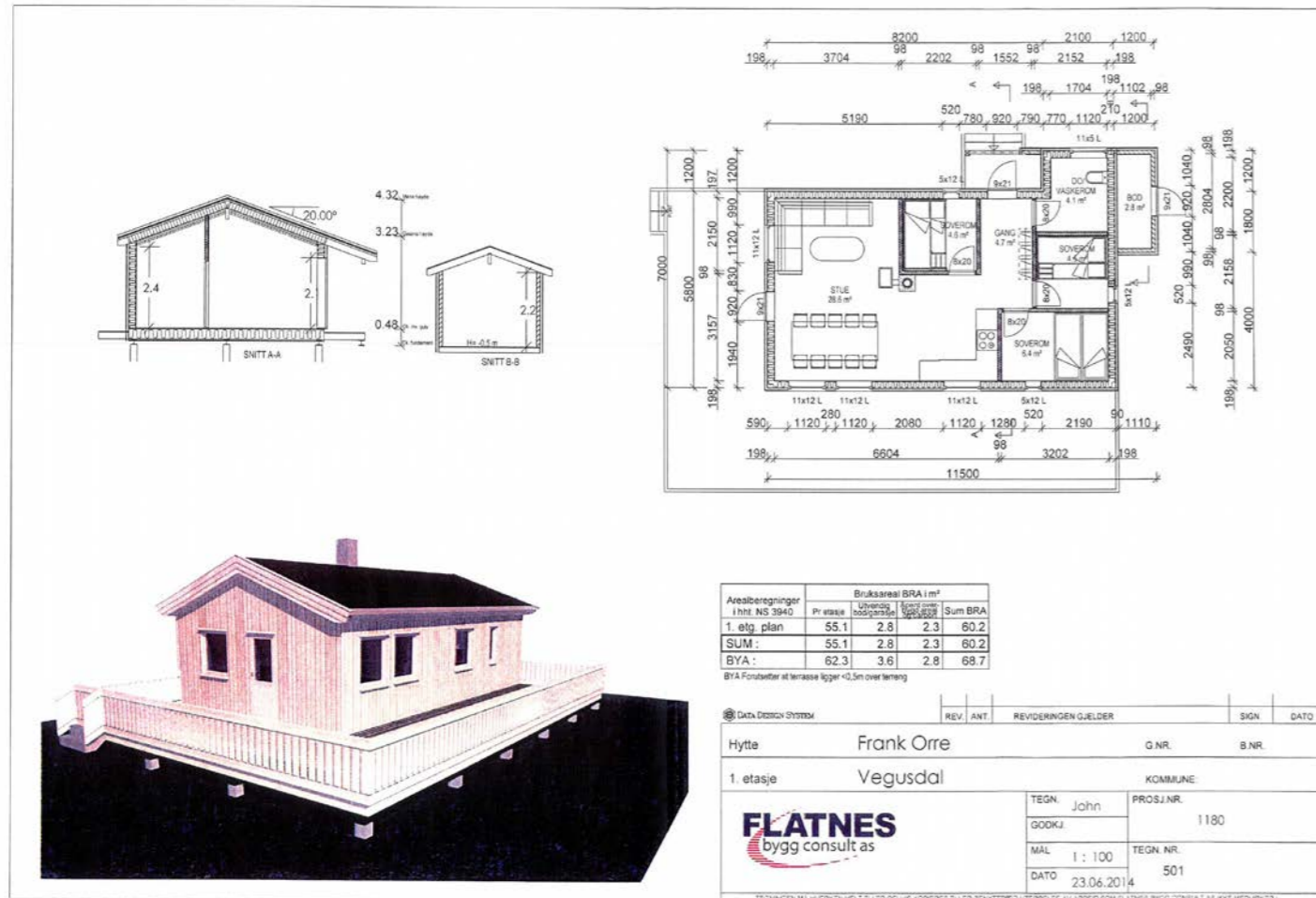

Birkenes kommune

Plan- og byggesak



Flatnes Bygg Consult AS v/ David Naglestad
Gyldenløvesgate 34
4614 KRISTIANSAND S

Vår ref.
14/3915 - 7, jp. 2015021436
Saksbehandler: MOLA

Deres ref.

Dato:
Birkeland: 02.12.2015

FERDIGATTEST

(Etter plan- og bygningsloven § 21-10)

Søker:
Flatnes Bygg Consult AS
Gyldenløvs gate 34

4614 Kristiansand S

Eiendom/byggeplass:	Gnr.	Bnr.	Festenr.
Vegusdal	166	1	2

Deres søknad:	25.11.2015	
Arbeidets art:	Nybygg	
Byggets art:	Fritidsbolig	
Behandling/vedtak:	Behandlet etter delegert myndighet.	
Vedtak dato:	10.11.2014	Saksnr.: 226/14

Ferdigattest gis etter anmodning og på grunnlag av fremlagt dokumentasjon; jfr. forskrift om byggesaker, kap. 8 § 8-1.

Den fremlagte dokumentasjonen bekrefter at alle krav og betingelser som er stilt i tillatelsen og som ellers følger av gjeldene bestemmelser, er dokumentert og oppfylt.

Ferdigattesten gjelder for hele tiltaket.

Med hilsen

Monica Larsen
Plan- og byggesaksbehandler

Dette dokumentet er elektronisk godkjent og sendes ut uten signatur

Kopi til:

Kirsten Vadstø Konsulent

Postadresse: Postboks 115, 4795 BIRKELAND	Telefon: 37 28 15 00	E-post: postmottak@birkenes.kommune.no	Nettside: www.birkenes.kommune.no	Org.nr.: 964 965 870
Besøksadresse: Smedens Kjerr 30, 4760 BIRKELAND				



Årsgebyr / Restanser renovasjon

Kommune	Birkenes		
Gnr/Bnr	166/1/2/0		
Eier	Orre Frank		
Adresse	Vegusdalveien 2020		
Type abonnement	Hytterrenovasjon		
Årsgebyr inkl. mva	1.954, -		
Antall terminer	1		
Fakturert t.o.m:	31.12.2024 (terminen går fra 01.01-31.12.24)		
Neste forfall	20.03.2025 Faktura for 2024 er betalt.		
Restanser pr. dags dato	0,-		
Avtalegiro	Nei		
Efaktura	Ja		
Fakturakopi vedlagt	Nei		
Inkasso saker	Nei		
Merknad	Kontonr.: 2850 21 57150 Kidnr.:		
Dato	26.07.2024	Navn	Aslak Aamland Berg

Nabolagsprofil

Vegusdalveien 2020

Offentlig transport

✈️ Kristiansand Kjevik	51 min 🚶
🚗 Vegusdalkrysset Linje 175	3 min 🚶 2.9 km
🚗 Vegusdal Linje 175	4 min 🚶 3.4 km

Avstand til byer

Lillesand	44 min 🚶
Grimstad	54 min 🚶
Arendal	58 min 🚶
Kristiansand	1 t 1 min 🚶
Stavanger	3 t 32 min 🚶

Ladepunkt for el-bil

🚗 Joker Mykland	14 min 🚶
🚗 Evje	23 min 🚶

Vintersport

Alpin

- Tveit Skisenter
- Kjøretid: 49 min
- Skitrek i anlegget: 1



Aktiviteter

Evje Bowling	23 min 🚶
--------------	----------

Sport

⚽ Engesland idrettsanlegg Fotball, friidrett, sandvolleyball	7 min 🚶 6.5 km
⚽ Engesland skole Aktivitetshall, ballspill	7 min 🚶 6.7 km
🏊 Treningssenter	29 min 🚶

Dagligvare

Nærbutikken Engesland Søndagsåpent	6 min 🚶 6.2 km
Joker Mykland Post i butikk, PostNord	15 min 🚶 16.8 km

Varer/Tjenester

🏪 Vitusapotek Evje	22 min 🚶
🍷 Evje Vinmonopol	22 min 🚶

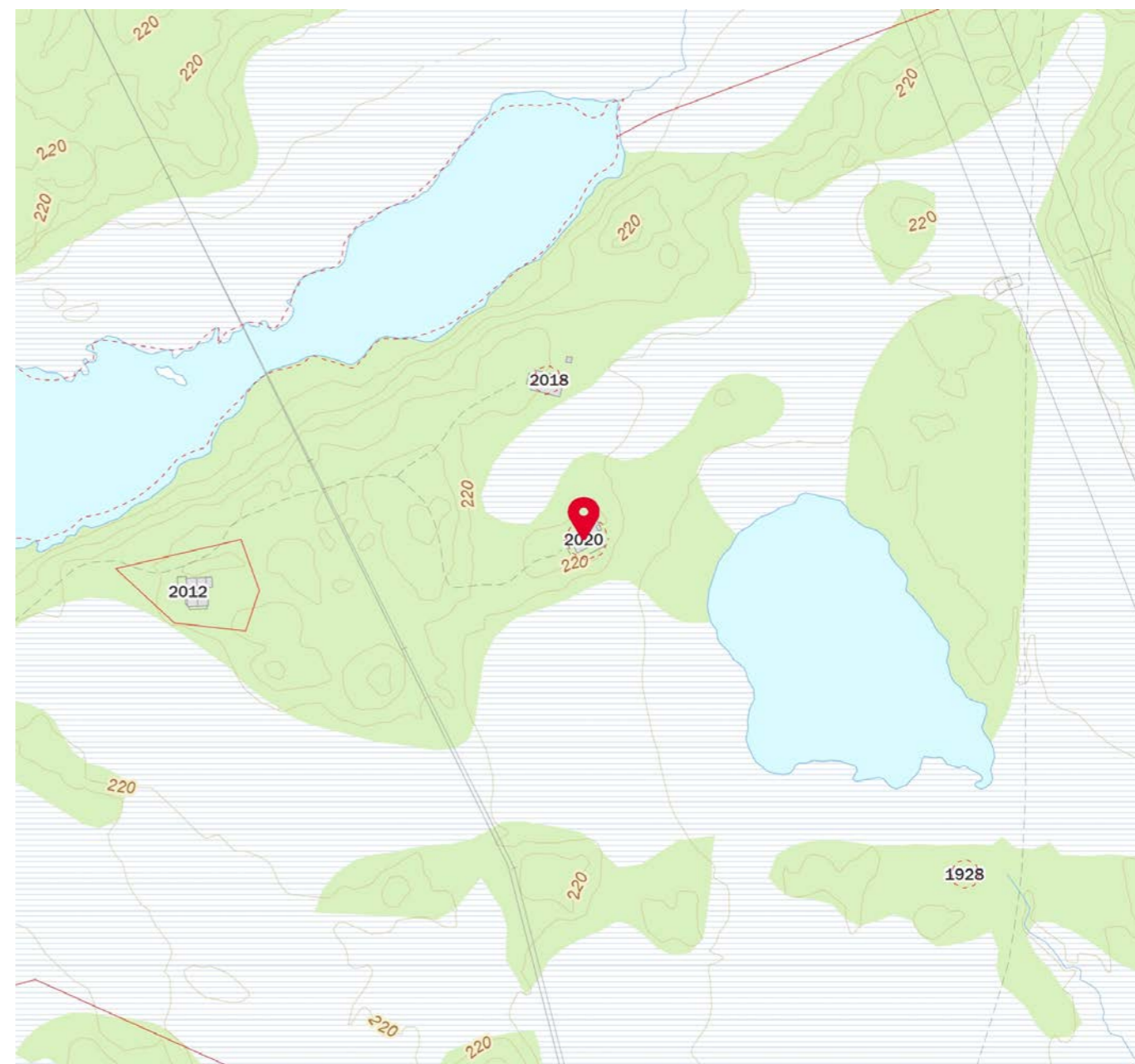
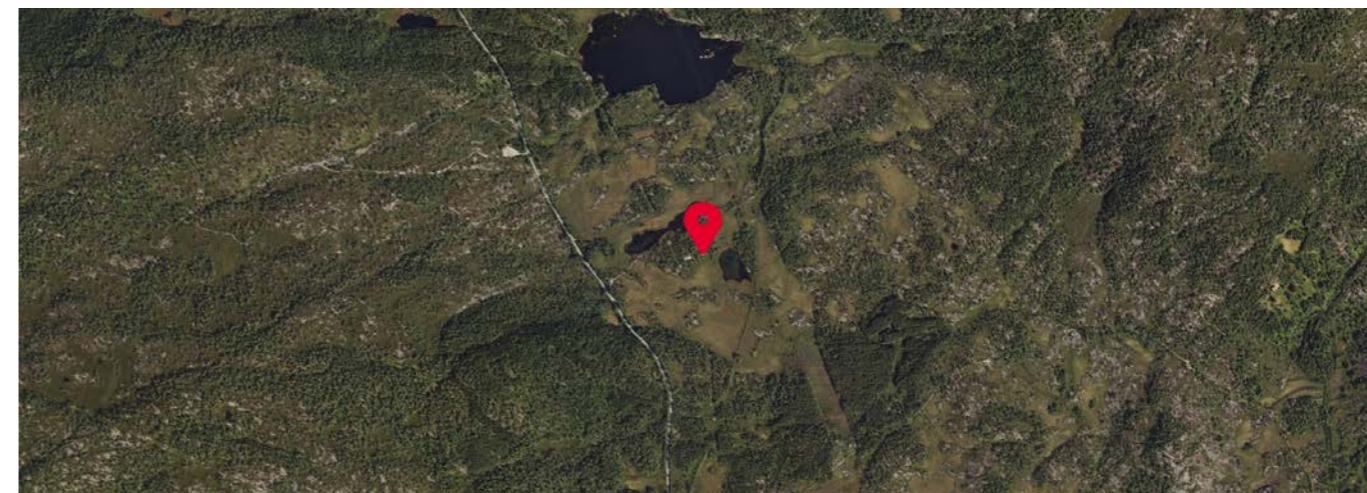



OVERSIKT OVER LØSØRE OG TILBEHØR TIL EIENDOMMEN

Oversikten er utarbeidet av Norges Eiendomsmeglerforbund, Eiendom Norge og Advokatforeningens Eiendomsmeglingsgruppe, og er gjeldende fra 1. januar 2020.

Generelt

Lov om avhending av fast eigedom (avhendingslova/avhl.) av 3. juli 1992 regulerer kjøper og selgers rettigheter og plikter ved overdragelse av fast eiendom og andeler i borettslag.

I henhold til avhl. § 3-4 skal eiendommen, når annet ikke er avtalt, overdras med innredninger og utstyr som etter lov, forskrift eller annet offentlig vedtak skal følge med. Det samme gjelder varig innredning og utstyr som enten er fastmontert eller er særskilt tilpasset bygningen, jf. avhl. § 3-5. Loven inneholder ingen detaljert oversikt over hva som omfattes av «innredning og utstyr», og over hva som skal regnes som «fastmontert eller særskilt tilpasset».

Partene kan fritt avtale hva som skal følge med eiendommen ved salg. Bransjens liste over løsøre og tilbehør som skal følge med eiendommen, er en del av avtalen mellom kjøper og selger dersom ikke annet er opplyst i salgsoppgaven, kjøper har tatt forbehold i bud eller avtale på annen måte er inngått. Der intet annet er avtalt, vil løsøre og tilbehør medfølge slik dette fremkommer av avhl. § 3-4 og § 3-5 og denne oversikt.

Produkter og installasjoner som medfølger overdras uten noen form for garantier, utover eventuell gjenværende leverandørgaranti.

Dersom det er noe i nedenstående liste som ikke finnes på eiendommen, vil det heller ikke medfølge.

1. HVITEVARER medfølger der dette er spesielt angitt i salgsoppgaven.
2. HELDEKKENDE TEPPER følger med uansett festemåte.
3. VARMEKILDER, slik som ovner, kaminer, peiser, varmpumper og panelovner, følger med uansett festemåte. Frittstående biopeiser/varmeovner og terrassevarmere medfølger ikke. Det følger ikke med varmekilder i rom som ikke har vegg- eller fastmonterte varmekilder på visning.
4. TV, RADIO OG MUSIKKANLEGG. TV-antennene og fellesanlegg for TV, herunder parabolantenne, og tuneren/dekoder/tv-boks medfølger der dette eies av selger. Veggmontert TV/flatskjerm med tilhørende festeordning samt musikkanlegg følger ikke med (se også punkt 12).
5. BADEROMSINNREDNING/UTSTYR. Badekar, dusjkabinett, dusjvegger, alle fastmonterte speil og hyller, fastmonterte glass- og håndkleholdere, herunder håndklevarmere samt baderomsinnredning, medfølger.
6. GARDEROBESKAP medfølger, selv om disse er løse. Fastmonterte garderobehyller og knagger medfølger. Innredning i garderobeskap, for eksempel løse eller fastmonterte trådkurver, hyller, stenger og lignende, medfølger.

7. KJØKKENINNREDNING medfølger, herunder også åpne, fastmonterte hyller og løs eller fastmontert kjøkkenøy.

8. MARKISER, PERSIENNER og annen type innvendig og utvendig solskjerming, gardinoppheng, lamellgardiner og liftgardiner medfølger.

9. AVTREKKSIVIFTER av alle slag, samt fastmonterte aircondition/ventilasjonsanlegg, medfølger.

10. SENTRALSTØVSUGER medfølger med komplett anlegg, herunder slange, munnstykke mm.

11. LYSKILDER. Kupler, lysstoffarmatur, fastmonterte "spotlights", oppheng og skinner med spotlights samt utelys og hagebelysning medfølger. Veggglamper, krokhengte lamper, lysekroner, prismelamper og lignende som er koblet til sukkerbit eller stikkontakt følger likevel ikke med.

12. INSTALLERTE SMARTHUSLØSNINGER med sentral som styrer lys, varme, lyd o.l., samt tilhørende trådløse enheter som brytere, sensorer, kameraer, integrerte høyttalere el. medfølger. Enkle lysstyringssystem f.eks. med en sentral som kun styrer lyspærer eller smartpærer montert i sokkel medfølger likevel ikke.

13. UTVENDIGE SØPPELKASSER og eventuelt holder/hus til disse medfølger.

14. POSTKASSE medfølger.

15. UTENDØRS INNRETNINGER slik som flaggstang, fastmontert tørkestativ, samt andre faste utearrangementer som f.eks. badestamp, boblekar/jacuzzi og liknende utendørs kar, lekestue, lekestativ, utepeis, fastmontert trommel til vannslange, medfølger. Guidekabel/avgrensingskabel til robotgressklipper medfølger, men robotgressklipper og ladestasjon for denne medfølger ikke.

16. FASTMONTERT VEGGLADER/LADESTASJON TIL EL-BIL medfølger uavhengig av hvor laderen er montert.

17. SOLCELLEANLEGG med tilhørende teknisk infrastruktur medfølger.

18. GASSBEHOLDER til gasskomfyr og gasspeis medfølger.

19. BRANNSTIGE, BRANNTAU, feiestige og lignende medfølger der dette er påbudt. Løse stiger medfølger ikke.

20. BRANNSLUKNINGSAPPARAT, BRANNSLANGE og RØYKVARSLER medfølger der dette er påbudt. Det er eier og brukers plikt til å se til at utstyret forefinnes på enhver eiendom. Hvis annet ikke er uttrykkelig avtalt, skal dette derfor alltid følge med ved salg av eiendom.

21. SAMTLIGE NØKLER til eiendommen som selger er i besittelse av skal overleveres kjøper på overtakelsen, herunder nøkler til eventuelle boder, uthus, garasjeportåpner e.l. Låses boder, uthus e.l. med hengelås, skal lås og nøkler til disse medfølge.

22. GARASJEHYLLER, bodhyller, lagringshyller og oppheng til bildekk medfølger såfremt de er fastmontert.

Planter, busker og trær som er plantet på tomten, eller fastmonterte kasser og lignende er en del av eiendommen og medfølger i handelen.

HELP Boligkjøperforsikring

Boligkjøperforsikring

- Advokathjelp ved boligkjøpet og i 5 år fremover.
- Er kjøpers motvekt til selgers boligselgerforsikring.
- Gir deg advokathjelp hele veien til rettskraftig dom, om nødvendig.

Boligkjøperforsikring **PLUSS**

- Advokathjelp ved boligkjøpet og i 5 år fremover.
- Er kjøpers motvekt til selgers boligselgerforsikring.
- Gir deg advokathjelp hele veien til rettskraftig dom, om nødvendig.
- Advokathjelp i de viktigste rettsområdene i privatlivet.

PLUSS gir boligeiere sterkt rabatterte advokathjelp. Be om råd eller hjelp i retten når du trenger det fra Norges viktigste advokatmiljø for privatpersoner.

PLUSS kan bare tegnes samtidig med boligkjøperforsikringen, og koster kun kr 2 800 i tillegg. **PLUSS** fornyes årlig - om du ønsker det.

Borettslag/aksjeleilighet:	Kr 7 200
Selveierleilighet/rekkehus:	Kr 10 400
Ene-/tomannsbolig, tomt:	Kr 15 100

Rettsområder du får hjelp med

Samboeravtale, ektepakt og arv

Forbrukerkjøp og håndverkertjenester

Utleie og naboforhold

Tomtefeste, veirett og andre servitutter

Plan- og bygningsrett

Skatt ved oppussing, utleie og eiendomssalg

Tilgang til digitale juridiske avtaler via Min side



Viktige endringer i avhendingsloven

Den 1. januar 2022 ble avhendingsloven endret på viktige punkter for både kjøper og selger. Samtidig fikk vi en ny forskrift som regulerer jobben en takstmann skal gjøre. Den nye forskriften stiller strengere krav til tilstandsrapportene som er en viktig del av kontrakten ved boligsalg. HELP, landets største advokatmiljø for boligkjøpere, har laget en kort innføring i de nye reglene.

Forbudt å selge bolig "som den er"

Du har kanskje hørt at de fleste brukte boliger har vært solgt «som de er»? Dette forbeholdet innebar at selger fraskrev seg ansvar for skjulte feil og mangler. Det var bare hvis selger hadde holdt tilbake eller gitt uriktig informasjon, eller hvis boligen var i vesentlig dårligere stand at kjøper kunne nå frem med et krav mot selger.

Fra 1. januar 2022 kan ikke selger lenger ta generelle forbehold av «som den er»-typen. Dette betyr at når vi da skal vurdere om en bolig har en mangel, må vi vurdere grundig hva som fremgår av kjøpsavtalen. Med kjøpsavtalen menes alle dokumenter og opplysninger som tilbys før kjøpet, også FINN-annonsen og alle vedleggene til salgsoppgaven. Hvis kjøpsavtalen ikke gir et klart svar (av typen "Det følger egen parkeringsplass med leiligheten" eller "Badet er renoverert av fagfolk"), må vi vurdere hva kjøper kan forvente basert på blant annet eiendommens synlige tilstand, alder, opplysningene som er gitt ved salget, feilenes art, karakter og omfang.

Egenandel

Avhendingsloven har også fått en ny bestemmelse om egenandel. Egenandelen slår først inn når det er påvist at eiendommen har en mangel. Når det er et avvik fra kontrakten som utgjør en mangel, skal oppgjøret reduseres med 10 000 kroner, uavhengig av om utbedringskostnadene er høye eller lave. Dette innebærer blant annet at kjøper ikke kan rette krav mot selger hvis det koster mindre enn 10 000 kroner å utbedre mangelen.

Selv om utbedringskostnadene er høye, kan det likevel tenkes at feil ved boligen ikke utgjør mangler etter loven. Dette avhenger av hva som er avtalt mellom partene, og hva kjøper kan forvente basert på de momentene vi har nevnt over.

Nytt om tilstandsrapporter

Tidligere ble det ikke stilt noen konkrete krav til hva en tilstandsrapport skulle inneholde og hvordan den skulle se ut. Dette hadde som konsekvens at tilstandsrapportene varierte i innhold og kvalitet. I den nye forskriften til avhendingsloven stilles det en rekke krav for at en tilstandsrapport skal regnes som godkjent.

“Vi unner ingen å stå alene”

Retts skal være rett. For alle.



Boligkjøperforsikring tegnes hos eiendomsmegler senest ved kontraktsgjøring og gir rett til advokathjelp inntil 5 år etter overtakelse. Forsikringen betales som del av oppgjøret ved boligkjøpet. **PLUSS**-dekningen fornyes årlig ved faktura fra HELP.

Egenandel kr 4 000 påløper ved takst, tvist eller 10 timer advokatbistand, avhengig av hva som kommer først. Meglerforetaket mottar kr 4 200/4 600/5 000 i kostnadsgodtgjørelse, avhengig av boligtype, samt et tillegg på kr 1 000 ved salg av **PLUSS**.

Vi tar forbehold om pris- og vilkårsendringer. Hvis premien ikke er innbetalt ved overtakelse, vil avtalen bli kansellert. For fullstendig informasjon om dekning og vilkår, se help.no

Har du spørsmål? Kontakt HELP på help.no/minside, telefon 22 99 99 99 eller epost post@help.no

HELP
Retts skal være rett. For alle.

HELP
Retts skal være rett. For alle.



Forts. Viktige endringer i avhendingsloven

Opplysningene i tilstandsrapporten skal gis på en forbrukervennlig måte, og det er beskrevet hva takstmannen skal vurdere og hvordan noen av undersøkelsene skal gjennomføres.

Vi har tro på at kjøpere nå vil få bedre informasjon i forkant av salget og dermed et bedre beslutningsgrunnlag.

Kjøpers undersøkelsesplikt lovfestes

Avhendingsloven har også fått en regel om undersøkelsesplikt for kjøper. Regelen tydeliggjør at kjøperen skal anses å kjenne til forhold som er tydelig beskrevet i tilstandsrapporten eller annen relevant salgsdokumentasjon. Det fremgår av loven at kjøperen ikke kan klage på avvik hvis disse er tydelig beskrevet i salgsdokumentasjonen, uavhengig av om kjøperen faktisk har satt seg inn i denne.

Det er derfor svært viktig at kjøper setter seg godt inn i alle dokumenter og opplysninger som tilbys i forkant av kjøpet. Hvis det er noe du ikke forstår, anbefaler vi at du stiller spørsmål til selger og/eller eiendomsmegler. Dersom det er gitt motstridende opplysninger i salgsdokumentene, må du undersøke hvilke av opplysningene som er korrekte, og eventuelt ta forbehold dersom motstriden ikke avklares. Du kan ikke velge å holde deg til den opplysningen du liker best.

Arealavvik

Avhendingsloven har også fått en ny bestemmelse om arealavvik innendørs. Helt kort betyr endringen at eiendommen har en mangel hvis opplysningene om størrelse i salgsdokumentene ikke er riktig. Det er en forutsetning at avviket utgjør mer enn 2 % og minst én kvadratmeter, og at selgeren ikke godtgjør at opplysningene ikke har hatt betydning for kjøperen.

Viktig for kjøper å være klar over

Advokatene i HELP er fornøyde med regelendringer som bidrar til at kjøper får bedre informasjon. Dette kan redusere antall konflikter i etterkant av boligkjøpet.

Selv om selgers ansvar nå har blitt utvidet, er det ikke slik at alle feil er mangler etter avhendingsloven. Det er påregnelig med noen feil ved boligen på grunn av alder, slitasje, osv., og det som er opplyst ved salget, er naturligvis ikke mangler. Jo eldre boligen er, desto vanligere er det å avdekke feil. Det er svært viktig å lese salgsoppgaven nøye. Hvis det er gitt konkrete risikopplysninger om bestemte bygningsdeler, er det påregnelig å måtte utbedre disse og denne kostnaden må kjøper dekke selv.

Hvis du har boligkjøperforsikring hos HELP, vil våre advokater hjelpe deg med å vurdere om du kan rette et krav mot selger/selgers boligselgerforsikringselskap. Dersom det er sannsynlig at du vil nå frem med et krav, forfølger vi saken for deg til den er løst.

Forbrukerinformasjon om budgivning

Sist oppdatert med virkning fra 1. januar 2014, i forbindelse med ikrafttredelse av endringer i eiendomsmeglingsforskriften.

Informasjonen er utarbeidet av Forbrukerombudet, Forbrukerrådet, Den Norske Advokatforening ved Eiendomsmeglingsgruppen, Eiendomsmeglerforetakenes Forening og Norges Eiendomsmeglerforbund, på grunnlag av blant annet forskrift om eiendomsmegling § 6-3 og § 6-4.

Nedenfor gis en oversikt over de retningslinjer som forbrukermyndighetene og organisasjonene anbefaler benyttet ved budgivning på eiendommen. Avslutningsvis gis også en kort oversikt over de viktigste rettsreglene tilknyttet budgivning.

Før det legges inn bud på eiendommen oppfordres budgiver til å sette seg inn i all relevant informasjon om eiendommen, herunder eventuell salgsoppgave og teknisk rapport med vedlegg.

Gjennomføring av budgivning

1. På forespørsel vil megler opplyse om aktuelle bud på eiendommen, herunder om relevante forbehold.
5. Megleren vil uoppfordret gi sin vurdering av det enkelte bud overfor oppdragsgiveren, når budet er gitt innenfor fristene i punkt 4.
2. Alle bud skal inngis skriftlig til megler, som formidler disse videre til oppdragsgiver. Kravet til skriftlighet gjelder også budforhøyelser og motbud, aksept eller avslag fra selger. Før formidling av bud til oppdragsgiver skal megler innhente gyldig legitimasjon og signatur fra budgiver.
6. Megleren skal så langt det er nødvendig og mulig holde budgiverne skriftlig orientert om nye og høyere bud og eventuelle forbehold. Megler skal så snart som mulig bekrefte skriftlig overfor budgivere at budene deres er mottatt.
3. Et bud bør inneholde eiendommens adresse (eventuelt gnr/bnr), kjøpesum, budgivers kontaktinformasjon, finansieringsplan, akseptfrist, overtakelsesdato og eventuelle forbehold som for eksempel usikker finansiering, salg av nåværende bolig ol. Normalt vil ikke et bud med forbehold bli akseptert før forbeholdet er avklart. Konferer gjerne med megler før bud avgis.
7. Etter at handel har kommet i stand, eller dersom en budrunde avsluttes uten at handel er kommet i stand, kan en budgiver kreve kopi av budjournalen i anonymisert form.
4. Megler skal legge til rette for en forsvarlig avvikling av budrunden. I forbrukerforhold (dvs. der oppdragsgiver er forbruker) skal megleren ikke formidle bud med kortere akseptfrist enn kl. 12.00 første virkedag etter siste annonserte visning. Etter denne fristen bør budgivere ikke sette en kortere akseptfrist enn at megler har mulighet til, så langt det er nødvendig, å orientere oppdragsgiver, budgivere og øvrige interessenter om bud og forbehold. Det bør ikke gis bud som diskriminerer eller utelukker andre budgivere. Dersom bud inngis med en frist som åpenbart er for kort til at megleren kan avvikle budrunden på en forsvarlig måte som sikrer oppdragsgiver og interessenter et tilstrekkelig grunnlag for sine handlingsvalg, vil megler fraråde budgiver å stille slik frist.
8. Kopi av budjournal skal gis til kjøper og selger uten ugrunnet opphold etter at handel er kommet i stand. Dersom det er viktig for budgiver å bevare sin anonymitet, bør budet fremmes gjennom fullmektig.

Viktige avtalerettslige forhold

1. Det eksisterer ingen angrerett ved salg/kjøp av fast eiendom.
om at eiendommen er solgt til en annen (man bør derfor ikke gi bud på flere eiendommer samtidig dersom man ikke ønsker å kjøpe flere enn en eiendom).
2. Når et bud er innsendt til megler og han har formidlet innholdet i budet til selger (slik at selger har fått kunnskap om budet), kan budet ikke kalles tilbake. Budet er da bindende for budgiver frem til akseptfristens utløp, med mindre budet før denne tid avslås av selger eller budgiver får melding
4. Når en aksept av et bud har kommet frem til budgiver innen akseptfristens utløp er det inngått en bindende avtale.
3. Selger står fritt til å forkaste eller akseptere ethvert bud, og er for eksempel ikke forpliktet til å akseptere høyeste bud.
5. Husk at også et eventuelt bud fra selger til kjøper (såkalte "motbud"), avtalerettslig er et bindende tilbud som medfører at det foreligger en avtale om salg av eiendommen dersom budet i rett tid aksepteres av kjøper.

For eiendommen:

Adresse: Vegusdalveien 2020
4768 ENGESLANDMeglerforetak: Aktiv Sørlandet
Saksbehandler: Tommy Svendsen

Oppdragsnummer: 1408240137

Telefon: 464 32 223
E-post: tommy.svendsen@aktiv.no

Undertegnede gir herved følgende bud på ovennevnte eiendom:

Kjøpesum: Kr. _____

Beløp med bokstaver: Kr. _____

+ omkostningert iht. opplysninger i salgsoppgaven

Dette budet er bindende for undertegnede frem til og med den: _____ Kl. _____

Dersom annet ikke er angitt gjelder budet til kl. 15.00 første virkedag etter siste annonserte visning. I forbrukerforhold vil bud med kortere akseptfrist enn til kl. 12.00 første virkedag etter siste annonserte visning ikke bli videreformidlet til selger.

Eventuelle forbehold: _____

Undertegnede er kjent med at selger står fritt til å godta eller forkaste ethvert bud. Likeledes er undertegnede klar over at budet er bindende for budgiver når det er kommet til selgers kunnskap. Handelen er juridisk bindende for begge parter dersom budet aksepteres innen akseptfristen. Undertegnede er kjent med at budjournalen vil bli forelagt kjøper og selger når handel er sluttet.

Ønsket overtakelsesdato: _____

Budet baseres på opplysninger og salgsvilkår som fremkommer av salgsoppgave datert: 14.08.2024

Kjøpet vil bli finansiert slik:

Låneinstitusjon: _____ Referanse og tlf nr.: _____

Lånt kapital: _____ Kr.: _____

Egenkapital: _____ Kr.: _____

Totalt: _____ Kr.: _____

Egenkapital består av: Salg av nåværende bolig eller fast eiendom Disponibelt kontantbeløp (bankinnskudd)Jeg gir bud som: Forbruker Ledd i næringsvirksomhet / juridisk person (selskap)Jeg samtykker til bruk av elektronisk kommunikasjon: Ja Nei

Navn: _____

Navn: _____

Fødselsnr. (11 siffer): _____

Fødselsnr. (11 siffer): _____

Adresse: _____

Adresse: _____

Postnr.: _____ Sted: _____

Postnr.: _____ Sted: _____

Tlf.: _____ E-post: _____

Tlf.: _____ E-post: _____

Dato.: _____ Sign: _____

Dato.: _____ Sign: _____

Kopi av legitimasjon

Kopi av legitimasjon