

# Tilstandsrapport

 Rekkehus

 Nittebergsvingen 19 , 2007 KJELLER

 LILLESTRØM kommune

 gnr. 33, bnr. 79, snr. 6

Sum areal alle bygg: BRA: 149 m<sup>2</sup> BRA-i: 143 m<sup>2</sup>



Befaringsdato: 31.03.2026

Rapportdato: 01.04.2026

Oppdragsnr.: 21421-1543

Referansenummer: C08535

Autorisert foretak: Boligtilstand AS



En del av

 Norske  
Boligrapporter

Tilstandsrapporten er gyldig ett år fra rapportdato. Oppstår det skader eller skjer det endringer på eiendommen, bør du som selger be om en oppdatert tilstandsrapport.

## Om oss

Boligtilstand er en uavhengig bedrift som spesialiserer oss på tilstandsvurderinger i forbindelse med eierskifte. Våre rapporter utarbeides av erfarne takst- og bygningstekniske ingeniører med solid bransjee erfaring og høy kompetanse innen byggteknikk.

Vi er en del av Norske Boligrapporter, et faglig fellesskap av bygningssakkyndige som leverer grundige og objektive vurderinger av boliger.

Vår faglige bakgrunn omfatter tømrerfaget, videreutdanning som bygningsteknisk fagskoleingeniør og medlemskap i NITO – Norges Ingeniør- og Teknologorganisasjon.

Vårt mål er å levere presise og pålitelige vurderinger som gir et tryggere grunnlag for bolighandel.

### Rapportansvarlig



Theodor Bugge Østlie  
Uavhengig Takstingeniør  
post@boligtilstand-as.no  
482 61 092

Medlem av

**NITO**



# Dette trenger du å vite om tilstandsrapporten



## Hva er en tilstandsrapport?

En tilstandsrapport beskriver synlige skader/avvik eller tegn på skader/avvik på boligen. Rapporten fremhever vanligvis ikke positive egenskaper ved boligen.



## Hva vurderer en bygningsakkyndig?

Den bygningsakkyndige vurderer boligen ut fra hva man kan forvente av en bygning av samme alder og type. Vurderingen gjøres som regel mot hvordan det var vanlig å bygge og regler som gjaldt da boligen ble oppført (søknadstidspunktet). Forhold som er vanlige for bygningens alder, slik som slitasje etter normal bruk regnes ikke som avvik.



## Hva inneholder tilstandsrapporten?

Den bygningsakkyndige undersøker rom og bygningsdeler slik det kommer frem av [Forskrift til avhendingsloven](#). Tilstandsrapporten inneholder bare avvik som den bygningsakkyndige kan se eller kontrollere med enkle hjelpemidler. Det gjøres ikke nærmere undersøkelser slik som åpning av vegger eller andre bygningsdeler. I vegg mot våtrom og rom under terreng kan det borres et hull for å gjøre enkle undersøkelser slik som fuktsøk.

## Når du kjøper en brukt bolig

Når du kjøper en brukt bolig, er det viktig å være oppmerksom på at dette ikke kan sammenlignes med å kjøpe en ny bolig. Måten boligen ble bygget på kan være annerledes enn i dag. Bygninger svekkes over tid, og utsettes for slitasje blant annet på grunn av bruk og vær og vind. Mange boliger fornyes helt eller delvis, noen i flere omganger, eller det oppføres tilbygg. Særlig for boliger som er pusset opp eller endret, er det viktig å merke seg at fornyelse av overflater ikke nødvendigvis betyr at bygningsdeler under er forbedret.

## Vurdering mot byggregler

Den bygningsakkyndige vil vurdere boligen mot hvordan det var vanlig å bygge og regler som gjaldt på søknadstidspunktet. Den bygningsakkyndige ser etter avvik som har betydning for og som reduserer boligens funksjon og verdi, og som kommer frem av forskrift til avhendingslova.

## Tilstandsrapporten beskriver ikke hele boligen

### BYGNINGSSAKKYNDIGE SER FOR EKSEMPEL IKKE PÅ

- vanlig slitasje og normal vedlikeholdstilstand
- bagatellmessige forhold som ikke påvirker bygningens bruk eller verdi vesentlig
- skjulte installasjoner
- installasjoner utenfor bygningen
- full funksjonstesting av el- og VVS-installasjoner
- geologiske forhold og bygningens plassering på grunnen
- bygningens planløsning
- bygningens innredning
- løsøre slik som hvitevarer
- utendørs svømmebasseng og pumpeanlegg
- bygningens estetikk og arkitektur
- bygningens lovlighet (bortsett fra bruksendringer, brannceller og forhold som åpenbart kan påvirke helse, miljø og sikkerhet)
- fellesarealer (med mindre boligeier har vedlikeholdsplikt for fellesarealer og dette er kjent for bygningsakkyndig, eller fellesarealet har en særlig tilknytning til boligen).

© iVerdi 2023

Malen til denne rapporten, inkludert standardtekstene fra Verdi er vernet etter åndsverkloven og kan kun benyttes av av kunder hos iVerdi. For andre aktører er eksemplarframstilling av malen og standardtekster, som utskrift og annen kopiering til bruk som grunnlag for tilsvarende rapporter, bare tillatt når det er hjemlet i lov (kopiering til privat bruk, sitat o.l.) eller avtale med iVerdi ([Hjem-iVerdi](#)).

Utnyttelse i strid med lov eller avtale kan medføre erstatnings- og straffansvar.

# Dette trenger du å vite om tilstandsrapporten

## Tilstanden vurderes med ulike tilstandsgrader

Tilstanden gir uttrykk for en gitt forventet tilstand, blant annet vurdert ut fra alder og normal bruk. Ved Tilstandsgrad 0 (TG0) og Tilstandsgrad 1 (TG1) gir den bygnings sakkyndige normalt ingen begrunnelse for valg av tilstandsgrad. Grunnen er at bygningen eller bygningsdelen da bare har normal slitasje. Ved skjulte konstruksjoner kan alder alene avgjøre tilstandsgrad. Når bygnings sakkyndige anbefaler tiltak, for eksempel utbedringer, må brukeren av rapporten vurdere om tiltakene er nødvendige og lønnsomme.

Når den bygnings sakkyndige velger tilstandsgrad, baseres vurderingen på faste kriterier som følger av gjeldende bransjestandard for Teknisk tilstandsanalyse ved omsetning av bolig og Forskrift til avhendingslova.



### TILSTANDSGRAD 0, TG0: INGEN AVVIK

Bygningsdelen skal være tilnærmet ny, ikke vise tegn på slitasje og det skal være lagt frem dokumentasjon på faglig god utførelse. Det er ingen merknader til delen.



### TILSTANDSGRAD 1, TG1: MINDRE AVVIK

Bygningsdelen skal bare ha normal slitasje, og strakstiltak skal ikke anses som nødvendig. Graden kan også brukes når delen er ny, men der dokumentasjon på faglig god utførelse mangler.



### TILSTANDSGRAD 2, TG2: VESENTLIGE AVVIK OG MINDRE AVVIK SOM ETTER NS 3600 GIR TG 2

Bygningsdelen skal enten ha feil utførelse, en skade eller symptomer på skade, sterk slitasje eller nedsatt funksjon. Graden gis når bygningsdelen trenger vedlikehold eller tiltak i nær fremtid. Graden skal også brukes når delen er gammel og det er grunn til å varsle om faren for skader på grunn av alderen, eller når det er grunn til å overvåke delen spesielt på grunn av fare for større skader eller følgeskader.



### TILSTANDSGRAD 3, TG3: STORE ELLER ALVORLIGE AVVIK

Denne tilstandsgraden brukes ved kraftige tegn på forhold som man må regne med trenger utbedring straks eller innen kort tid. Det er påvist funksjonssvikt eller sammenbrudd.



### IKKE UNDERSØKT/IKKE TILGJENGELIG FOR UNDERSØKELSE

Det kan være avvik/skader som ikke er avdekket.

## Informasjon om utbedringskostnader

Utbedringskostnadene i rapporten er sjablongmessige anslag basert på observerte forhold som feil, skader eller uregelmessigheter, samt foreslåtte tiltak. Disse anslagene er veiledende, angis i fem intervaller, er basert på generelle erfaringstall, og må ikke forveksles med konkrete pristilbud fra håndverkere eller entreprenører. Faktiske kostnader kan variere betydelig, avhengig av individuelle valg, materialpriser og markedsforhold. For å få en nøyaktig vurdering av utbedringskostnadene anbefales ytterligere undersøkelser og innhenting av flere pristilbud fra kvalifiserte fagfolk. Slike anslag gis for TG3, der dette er mulig.



Tiltak under kr 20 000



Tiltak mellom kr 20 000 – 100 000



Tiltak mellom kr 100 000 – 200 000



Tiltak mellom kr 200 000 – 500 000



Tiltak over kr 500 000

# Beskrivelse av eiendommen

## OM VURDERINGER

Tilstandsgradene (TG) reflekterer resultatet av undersøkelser utført etter forskrift til avhendingsloven (Tryggere bolighandel). Rapporten viser hvilke bygningsdeler som omfattes av oppdraget. Les hele rapporten, inkludert forutsetningene, for en helhetlig forståelse av både vurderingene og oppdraget.

### Rekkehus - Byggeår: 2018

#### UTVENDIG

[Gå til side](#)

Boligen er oppført med grunnmur i betong, yttervegger i trekonstruksjon, kledd med panel og flatt yttertak i trekonstruksjon.

#### Parkering:

- Parkering i carport.
- Elbillader er montert.

#### INNVENDIG

[Gå til side](#)

- Etasjeskiller i trebjelkelag.

#### Innvendig overflater, utover våtrom:

- Gulv: Fliser og parkett.
- Vegger: Sparklet/pussede og malte overflater.
- Himling: Sparklet/pussede og malte overflater.
- Himlingshøyde: Ca. 2,39 meter, målt i stue/kjøkken.

Innvendige overflater, utover det som eventuelt er særskilt beskrevet og vurdert i rapporten, er ikke tilstandsvurdert. Vurdering av slike overflater eller måling av eventuelle skjevheter i gulv, vegger eller himlinger inngår ikke i oppdraget. Slitasje og skjevheter kan forekomme uten å være omtalt. Tilstand og brukslitasje er subjektivt – gjør egne vurderinger på visning.

#### TEKNISKE INSTALLASJONER

[Gå til side](#)

#### Oppvarming:

- Vannbåren gulvvarme og varmtvann tilknyttet felles varmeanlegg.

## Arealer

[Gå til side](#)

## Forutsetninger og vedlegg

[Gå til side](#)

## Lovlighet

[Gå til side](#)

### Rekkehus

- Det foreligger godkjente og byggemeldte tegninger, som stemmer med dagens bruk

Det er oversendt plantegninger og disse samsvarer med dagens bruk.

Vurderte forhold: Det er foretatt en enkel visuell sammenligning mellom godkjente plantegninger og dagens bruk av boligen, begrenset til om rom benyttet for varig opphold under befaringen er i henhold til byggetillatelsen. Avvik som ikke avdekkes her kan forekomme, og kontrollen tar ikke for seg alle mulige ulovligheter.

Oppholdsrom under befaringen samsvarer med plassering på tegning.

# Sammendrag av boligens tilstand

## Fordeling av tilstandsgrader

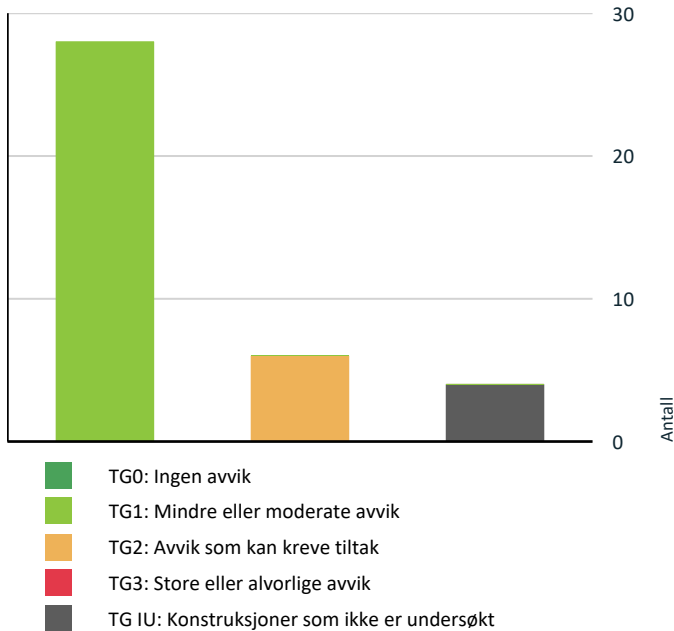

Vil du vite mer om tilstandsgrader? Se side 4.

## Spesielt for dette oppdraget/rapporten

Tilstandsgradene (TG) gjenspeiler undersøkelser utført i henhold til forskrift til avhendingsloven (Tryggere bolighandel). Metoder og omfang følger forskriftens krav, men undersøkelsene avdekker ikke nødvendigvis alle mulige avvik eller skader. Oppdraget omfatter de bygningsdelene og forholdene som fremgår av rapporten. For forhold utenfor rapportens omfang anbefales det å innhente vurdering fra fagfolk.

Kostnadsestimatene er sjablongmessig vurdert og gjelder rimeligste utbedring av de beskrevne avvikene som gir TG 3, ikke oppgradering til høyere standard. For mer presise kostnader bør det innhentes tilbud etter nærmere undersøkelser. Rapporten angir normalt ikke konkrete tiltak.

Bildene i rapporten er eksempler og er ikke uttømmende for alle avvik/skader.

Eventuelle godkjente plantegninger er ikke kontrollert mot dagens bruk, da dette er utenfor oppdragets omfang. Horisontal- og vertikalmålinger av gulv (med unntak av våtrom), vegger, himlinger og andre konstruksjoner inngår ikke i dette oppdraget. Skjevheter er derfor ikke dokumentert. Dersom planlagt bruk eller ombygging forutsetter rette gulv, etasjeskillere, vegger eller himlinger, bør det gjøres nødvendige

vurderinger med målinger av fagkyndig under visning før kjøp.

Pipe og tilknyttede ildsteder er ikke undersøkt eller vurdert i denne rapporten. Undersøkelse av pipe og ildsted anbefales utført av kvalifisert fagperson, i samråd med brann- og feiervesen eller annen offentlig godkjenningsmyndighet.

Vurderingene av det elektriske anlegget og VVS-installasjonene er forenklet, da undertegnede ikke har spesialisert kompetanse på disse områdene. For grundigere vurderinger bør en kvalifisert spesialist kontaktes.

Rapporten viser kun synlige avvik og mangler basert på oppdragets omfang og synlige forhold under befaringen, uten å garantere for skjulte eller fremtidige problemer. Mindre forhold som er åpenbare og uten stor betydning, kommenteres vanligvis ikke.

Boligen var møblert under befaringen. Tunge møbler og inventar ble ikke flyttet under befaringen. Derfor kan eventuelle avvik eller skader som skjuler seg bak disse, ikke bli avdekket i rapporten.

Informasjon om tilknyttede arealer, fellesarealer, oppgraderinger, oppvarmingskilder, årstall og generelle opplysninger er basert på opplysninger fra selger eller selgers representant, hvis ikke annet er oppgitt. Rapporten beskriver eiendommens tilstand på befaringstidspunktet og gir ingen garantier for fremtidige forhold eller skader som ikke oppdages med undersøkelsesmetoden. Endringer eller skader etter befaringen er selgers ansvar å melde fra om, slik at rapporten kan oppdateres. Rapporten gjelder kun for ett salg og kan ikke brukes senere innen gyldighetsperioden.

Utførende er ikke ansvarlig for manglende eller feil informasjon fra selger eller deres representant. Rapporten fritar ikke kjøper fra undersøkelsesplikten. Selger eller deres representant må gå gjennom rapporten og melde fra om feil eller mangler før bruk. Ved mulige problemområder anbefales det å hente inn fagfolk for videre undersøkelser og tiltak.

## Oppsummering av avvik

Vil du vite mer? Se på rommet eller bygningsdelen senere i rapporten.

### Rekkehus

#### ! TG IU KONSTRUKSJONER SOM IKKE ER UNDERSØKT

! Utvendig > Taktekking [Gå til side](#)

! Utvendig > Takkonstruksjon/Loft [Gå til side](#)

! Våtrom > Underetasje > Bad > Tilliggende konstruksjoner våtrom [Gå til side](#)

! Våtrom > 1. etasje > Vaskerom > Tilliggende konstruksjoner våtrom [Gå til side](#)

# Sammendrag av boligens tilstand

## ! TG 2 AVVIK SOM KAN KREVE TILTAK

! Utvendig > Nedløp og beslag [Gå til side](#)

! Innvendig > Rom Under Terreng [Gå til side](#)

! Tomteforhold > Terrengforhold [Gå til side](#)

! Våtrom > Underetasje > Bad > Overflater vegger og himling [Gå til side](#)

! Våtrom > 1. etasje > Vaskerom > Overflater Gulv [Gå til side](#)

! Våtrom > 2. etasje > Bad > Overflater vegger og himling [Gå til side](#)

# Tilstandsrapport

## REKKEHUS

### Byggeår

2018

### Kommentar

Kilde: Ambita Infoland, Norges  
Eiendommer

### Anvendelse

### Standard

### Vedlikehold

## UTVENDIG

### ! TG 10 Taktekking

*Punktet må sees i sammenheng med Takkonstruksjon/Loft*

#### Beskrivelse

Taktekkingen er ifølge eier fra 2018.

Taktekkingen er ikke tilgjengelig for inspeksjon fra under befarings og det er ikke foretatt kontroll av takflaten. Vurderingen er derfor begrenset og basert på opplyst alder samt observasjoner gjort fra bakkenivå. Tilstanden på tekkingen er ikke verifisert, og vurdering av funksjon, utførelse og eventuelle skader forutsetter nærmere undersøkelser fra oversiden.

Manglende tilgang til tekkingen medfører at bygningsdelen ikke er tilstrekkelig undersøkt. Det kan derfor ikke gis en sikker vurdering av tilstanden, og det tas forbehold om avvik eller skader som ikke er synlige fra tilgjengelig nivå.

Nærmere undersøkelser må påregnes for å kunne vurdere tekkingen på en tilfredsstillende måte. Det må også påregnes jevnlig kontroll og vedlikehold for å sikre at sluk og avløp holdes frie for løv, smuss og annen forurensning.

### ! TG 2 Nedløp og beslag

#### Beskrivelse

Type: Takrenner, nedløp og øvrige beslag i metall.

Alder: Ifølge eier fra byggeåret.

Bortledning av vann:

Nedløp har utkast på tomten.

Punktet må sees i sammenheng med terrengforhold, detaljert lengre ned i rapporten.

Vurderingen er basert en enkel visuell inspeksjon av de delene som er tilgjengelig fra bakkenivået.

#### Vurdering av avvik:

- Det er avvik:

- Nedløp har utkast på tomten uten tilfredsstillende bortledning.

Dette medfører økte fuktbelastninger mot grunnmuren, spesielt ved langvarig eller kraftig nedbør. Forholdet må sees i sammenheng med terrengforhold og drenering, som omtales nærmere i rapportens senere deler.

### ! TG 1 Veggkonstruksjon

#### Beskrivelse

Yttervegger er i bindingsverk, kledd utvendig med malt panel.

Vurderte forhold: Ytterveggen er kontrollert med tanke på deformasjoner og forhold som kan indikere fuktskade. Fasaden er kontrollert med tanke på sprekker, vedlikeholds nivå, lufting, materialvalg og synlige konstruksjonsdetaljer. Stikktaking er utført på tilfeldige punkter ved nedre kant av kledning og vinduer, men metoden dekker ikke alle områder hvor skader kan forekomme.

Konstruksjonen er undersøkt fra utvendig bakkenivå, noe som begrenser muligheten til å vurdere detaljer i høyden og på utilgjengelige flater.

# Tilstandsrapport

## Takkonstruksjon/Loft

Punktet må sees i sammenheng med Taktekking

### Beskrivelse

Yttertak er utført i trekonstruksjon med lukket takkonstruksjon (flatt tak).

Takkonstruksjonen er kontrollert med tanke på synlige tegn til fuktskader, misfarging, deformasjoner, tegn til skadedyr samt utførelse rundt gjennomføringer, der dette har vært mulig fra tilgjengelige områder. Inspeksjonen er utført fra bakkenivå og 2. etasje, og uten bruk av stige, drone eller annen tilkomst til konstruksjonen. Lukket takkonstruksjon gir i seg selv begrensede kontrollmuligheter, og uten nærmere undersøkelser er det ikke mulig å vurdere oppbygning, lufting, tetthet eller eventuelle skjulte skader i konstruksjonen.

På grunn av konstruksjonstype og begrenset tilgjengelighet er bygningsdelen ikke tilstrekkelig undersøkt. Det kan derfor ikke gis en sikker vurdering av konstruksjonens tilstand, og det tas forbehold om skjulte avvik eller skader som ikke lar seg avdekke ved visuell kontroll fra tilgjengelige områder. Nærmere undersøkelser må påregnes dersom konstruksjonens tilstand skal avklares nærmere.

## Vinduer

### Beskrivelse

Vinduer med isolerglass, fra byggeåret.

Vurderte forhold: Om det er synlig tegn til punkteringer og innsetningsdetaljer (beslag, vannbord, omramming, karm og ytre tetting). Merk at punkterte glass kan være vanskelig, eller i noen tilfeller umulig, å oppdage ved visuell inspeksjon. Vinduer er undersøkt visuelt ved stikkprøvekontroller - et utvalg vinduer er kontrollert.

## Dører

### Beskrivelse

Ytterdør i tre og terrassedører med isolerglass, fra byggeåret.

Vurderte forhold: Om det er synlig tegn til punkteringer og innsetningsdetaljer (beslag, vannbord, omramming, karm og ytre tetting). Merk at punkterte glass kan være vanskelig, eller i noen tilfeller umulig, å oppdage ved visuell inspeksjon.

## Balkonger, terrasser og rom under balkonger

### Beskrivelse

Underetasje: Terrasse i trekonstruksjon, målt til ca. 24 m<sup>2</sup>.

Vurderte forhold: Synlige forhold knyttet til festing, forankring, understøtting, skader på overflater utover normal slitasje og løsninger for vannavrenning.

1. etasje: Veranda i trekonstruksjon, målt til ca. 9 m<sup>2</sup>.  
Rekkverkshøyde er målt til 1,00 meter.

Vurderte forhold: Synlige forhold knyttet til festing, forankring, understøtting, skader på overflater utover normal slitasje og løsninger for vannavrenning.

2. etasje: Veranda i trekonstruksjon, målt til ca. 5 m<sup>2</sup>.  
Rekkverkshøyde er målt til ca. 1,00 meter.

Vurderte forhold: Synlige forhold knyttet til festing, forankring, understøtting, skader på overflater utover normal slitasje og løsninger for vannavrenning.

## INNVENDIG

## Rom Under Terreng

Punktet må sees i sammenheng med 'Drenering'

# Tilstandsrapport

## Beskrivelse

Rom under terrenget er innredet.

Spørsmål til eier - når ble rom under terreng innredet? Byggeår.

Vurderte forhold:

Synlige overflater i rom under terreng er kontrollert visuelt med tanke på riss/sprekker, setninger/jordtrykk, fuktskader og skadedyr. Det bemerkes at skadedyr er svært vanskelig, og ofte umulig, å avdekke ved visuell befaring. Det er også kontrollert for ventiler.

Fuktmåling ved hulltaking er ikke utført, da yttervegger mot terreng ikke er foret eller innvendig kledd med organiske materialer. Unntaket er der vegg mot terreng grenser mot bad, hvor hulltaking ikke er mulig å gjennomføre uten inngrep i flislagt overflate og tettesjikt.

### Vurdering av avvik:

- Det er avvik:

Rom under terreng er foret ut i bad. Dette er en løsning som anses som en risikokonstruksjon, da fukt kan trenge inn fra grunnmur/betong eller oppstå som kondens. Ved utforede og lukkede konstruksjoner er det økt risiko for at eventuell fukt ikke oppdages før skade har oppstått. Forholdet vurderes derfor å innebære en forhøyet risiko for skjulte fuktskader over tid.

## TG 1 Innvendige dører

### Beskrivelse

Her vurderes åpne- og lukkemekanismen på et utvalg dører (stikkprøve), samt større skader utover normal bruksslitasje. Normal slitasje i forhold til alder og bagatellmessige forhold er ikke hensyntatt i tilstandsvurderingen, da dette er en subjektiv vurdering.

## VÅTROM

### UNDERETASJE > BAD

#### Generell

### Beskrivelse

Badet er ifølge eier fra byggeåret.

Vurderingen er i hovedsak basert på det som er synlig under befaringen.

### UNDERETASJE > BAD

## TG 2 Overflater vegger og himling

### Beskrivelse

Fliser på vegger. Slette overflater i himlingen.

Vurderte forhold: Overflater kontrollert med tanke på forhold som kan indikere fuktskade og egnethet ved vindu/dør i våtsone. Banketest etter bom (hulrom under flis) er utført som stikkprøver - ikke alle fliser.

### Vurdering av avvik:

- Det er avvik:

- Det er registrert sprekk i en flis.

Sprekker er normalt kosmetiske, men kan indikere bevegelser i underlaget. Om årsaken skyldes fukt, bygningsbevegelser eller skade ved støt er usikker. Overvåk overflaten for nye sprekker eller endringer.

# Tilstandsrapport



## UNDERETASJE > BAD

### ! TG 1 Overflater Gulv

#### Beskrivelse

Fliser på gulv.

Vurderte forhold: Overflater kontrollert med tanke på forhold som kan indikere fuktskade og egnethet ved vindu/dør i våtsone. Banketest etter bom (hulrom under flis) er utført som stikkprøver - ikke alle fliser. Fall til sluk og høydeforskjell topp mellom overkant gulv/topp slukrist er målt med linjelaser. Fall er målt ved stikkprøver - flatere partier kan forekomme uten å bli avdekket.

Det er målt ca. 30 mm høydeforskjell på gulv fra dørterskel til topp slukrist.

## UNDERETASJE > BAD

### ! TG 1 Sluk, membran og tettesjikt

#### Beskrivelse

Sluket er i plast. Synlig membran i sluket.

Vurderte forhold: Punktet er kontrollert med tanke på utførelse, materialvalg, klemring/mansjett, renselighet, alder (opplyst av selger) og tegn på utettheter/skadelig fukt.

Membran/tettesjikt: Membranens oppgave er å hindre vann i å trenge inn i underliggende konstruksjoner. Tilstedeværelse, utførelse og full tilstand av skjulte deler kan ikke kontrolleres ved vanlig visuell befaring.



## UNDERETASJE > BAD

### ! TG 1 Sanitærutstyr og innredning

#### Beskrivelse

Innredning: Skap med glatte fronter.

Sanitærutstyr: Servant, veggfestet klosett og dusj på gulv.

Vurderte forhold: Sanitærutstyr er kontrollert med tanke på riss, sprekker, svelling, skjolder, avdrøppmerker og lekkasjesikring av sistene. Avløp og vannrør er vurdert ut fra en enkel test avrenning og vanntrykk ved åpen kran og alder.

# Tilstandsrapport

## UNDERETASJE > BAD

### TG I Ventilasjon

#### Beskrivelse

Balansert ventilasjon med avtrekk i himling. Luftespalte under dør for luftgjennomstrømning.

Vurderte forhold: Ventilasjonen er vurdert med hensyn til ventilasjonstype, samt om rommene har mulighet for tilluft og avtrekk og om dette generelt kan gi tilfredsstillende luftveksling. Det er ikke utført faktiske luftmengdemålinger eller tekniske vurderinger utover dette.

## UNDERETASJE > BAD

### TG IU Tilliggende konstruksjoner våtrom

#### Beskrivelse

Vurderte forhold:

Det er undersøkt om våtrommet kan ha fuktskader via inspeksjonsluke i vegg tilstøtende bad, da det ikke var mulig å foreta hulltaking mot dusjsonen. Fuktmåler med piggelektrode er benyttet i veggkonstruksjonen, og det er samtidig utført visuell inspeksjon i tilknytning til målepunktet. Målemetoden må anses som en stikkprøvekontroll og gir ingen garanti for tilstanden i øvrige deler av konstruksjonen. Resultatet påvirkes blant annet av valg av målepunkt, måledybde, tidligere bruk av rommet og konstruksjonens oppbygning.

Måleresultat:

Det ble målt under 6 vektprosent i undersøkt område.

På grunn av manglende tilgang bak dusjsonen ble inspeksjonsluke i vegg tilstøtende bad benyttet. Fuktmåling er dermed utført utenfor områder som normalt er mest utsatt for fuktpåvirkning. Undersøkelsen gir derfor begrenset informasjon, og forholdet vurderes etter NS 3600 som TG IU. Dette medfører redusert pålitelighet for målinger og observasjoner sammenlignet med kontroll direkte mot områder som er mer utsatt for fukt.



## 1. ETASJE > VASKEROM

### Generell

#### Beskrivelse

Vaskerommet er ifølge eier fra byggeår.

Vurderingen er i hovedsak basert på det som er synlig under befaringen.

## 1. ETASJE > VASKEROM

### TG I Overflater vegger og himling

#### Beskrivelse

Slette overflater på vegg og i himlingen.

Vurderte forhold: Overflater kontrollert med tanke på forhold som kan indikere fuktskade og egnethet ved vindu/dør i våtsone. Banketest etter bom

# Tilstandsrapport

(hulrom under flis) er utført som stikkprøver - ikke alle fliser.

## 1. ETASJE > VASKEROM

### 📍 TG 2 Overflater Gulv

#### Beskrivelse

Fliser på gulv.

Det er målt ca. 7 mm høydeforskjell på gulv fra dørterskel til topp slukrist.

Vurderte forhold: Overflater kontrollert med tanke på forhold som kan indikere fuktskade og egnethet ved vindu/dør i våtsone. Banketest etter bom (hulrom under flis) er utført som stikkprøver - ikke alle fliser. Fall til sluk og høydeforskjell topp mellom overkant gulv/topp slukrist er målt med linjelaser. Fall er målt ved stikkprøver - flatere partier kan forekomme uten å bli avdekket.

#### Vurdering av avvik:

- Det er avvik:

- Høydeforskjell mellom topp slukrist og overkant gulv ved døren er lavere enn 25 mm. Dette gjør at nærliggende konstruksjoner er mer utsatt for vannskade, hvis en lekkasje skulle oppstått.

- Fallet mot sluket er ikke tilfredsstillende.

Når gulvet utsettes for vann, kan dreneringen begrenses, noe som fører til vannansamlinger. Dette reduserer sklisikkerheten og øker fuktbelastningen på konstruksjoner – både direkte og via fuktig luft.

## 1. ETASJE > VASKEROM

### 📍 TG 1 Sluk, membran og tettesjikt

#### Beskrivelse

Sluket er i plast. Synlig membran i sluket.

Vurderte forhold: Punktet er kontrollert med tanke på utførelse, materialvalg, klemring/mansjett, rensmulighet, alder (opplyst av selger) og tegn på uttetheter/skadelig fukt.

Membran/tettesjikt: Membranens oppgave er å hindre vann i å trenge inn i underliggende konstruksjoner. Tilstedeværelse, utførelse og full tilstand av skjulte deler kan ikke kontrolleres ved vanlig visuell befarings.



## 1. ETASJE > VASKEROM

### 📍 TG 1 Sanitærutstyr og innredning

#### Beskrivelse

Sanitærutstyr: Skyllsekum og opplegg for vaskemaskin.

Vurderte forhold: Sanitærutstyr er kontrollert med tanke på riss, sprekker, svelling, skjolder, avdrøppmerker og lekkasjesikring av sistene. Avløp og vannrør er vurdert ut fra en enkel test avrenning og vanntrykk ved åpen kran og alder.

# Tilstandsrapport

## 1. ETASJE > VASKEROM

### TG 1 Ventilasjon

#### Beskrivelse

Balansert ventilasjon med avtrekk i himling. Luftespalte under dør for luftgjennomstrømning.

Vurderte forhold: Ventilasjonen er vurdert med hensyn til ventilasjonstype, samt om rommene har mulighet for tilluft og avtrekk og om dette generelt kan gi tilfredsstillende luftveksling. Det er ikke utført faktiske luftmengdemålinger eller tekniske vurderinger utover dette.

## 1. ETASJE > VASKEROM

### TG IU Tilliggende konstruksjoner våtrom

#### Beskrivelse

Vurderte forhold:

Hulltaking er ikke foretatt da egnet kontrollpunkt ikke foreligger. To vegger er yttervegger i hjørne, én vegg vender mot kjøkken, og eneste tilgjengelige vegg har dør og installasjoner/føringer som medfører forhøyet risiko ved boring. Fuktindikator er i stedet benyttet på tilstøtende overflater.

Konsekvens / vurdering:

Manglende hulltaking gir begrenset kontroll av konstruksjonen, og skjulte avvik eller fuktforhold kan ikke utelukkes. Fuktindikator på tilstøtende overflater ga ingen indikasjoner på fukt utover normale verdier, men målemetoden erstatter ikke kontroll ved hulltaking i aktuell konstruksjon. Vurderingen av veggkonstruksjonen er derfor basert på tilgjengelige observasjoner og har redusert pålitelighet.

## 2. ETASJE > BAD

### Generell

#### Beskrivelse

Badet er ifølge eier fra byggeåret.

Vurderingen er i hovedsak basert på det som er synlig under befaringen.

## 2. ETASJE > BAD

### TG 2 Overflater vegger og himling

#### Beskrivelse

Fliser på vegger. Slette overflater i himlingen.

Vurderte forhold: Overflater kontrollert med tanke på forhold som kan indikere fuktskade og egnethet ved vindu/dør i våtsone. Banketest etter bom (hulrom under flis) er utført som stikkprøver - ikke alle fliser.

#### Vurdering av avvik:

- Det er avvik:

- Det er et vindu plassert innenfor våtsone i rommet. Vinduer i våtsone er mer utsatt for direkte vannpåvirkning og fuktbelastning, noe som over tid kan medføre økt risiko for fuktskader og redusert levetid dersom løsningen ikke er tilstrekkelig robust utført.

# Tilstandsrapport



## 2. ETASJE > BAD

### TG 1 Overflater Gulv

#### Beskrivelse

Fliser på gulv.

Det er målt ca. 37 mm høydeforskjell på gulv fra dørterskel til topp slukrist.

Vurderte forhold: Overflater kontrollert med tanke på forhold som kan indikere fuktskade og egnethet ved vindu/dør i våtsone. Banketest etter bom (hulrom under flis) er utført som stikkprøver - ikke alle fliser. Fall til sluk og høydeforskjell topp mellom overkant gulv/topp slukrist er målt med linjelaser. Fall er målt ved stikkprøver - flatere partier kan forekomme uten å bli avdekket.

## 2. ETASJE > BAD

### TG 1 Sluk, membran og tettesjikt

#### Beskrivelse

Sluket er i plast. Synlig membran i sluket.  
Eventuelt sluk under badekar er ikke besiktiget.

Vurderte forhold: Punktet er kontrollert med tanke på utførelse, materialvalg, klemring/mansjett, renselighet, alder (opplyst av selger) og tegn på uttetheter/skadelig fukt.

Membran/tettesjikt: Membranens oppgave er å hindre vann i å trenge inn i underliggende konstruksjoner. Tilstedeværelse, utførelse og full tilstand av skjulte deler kan ikke kontrolleres ved vanlig visuell befarng.

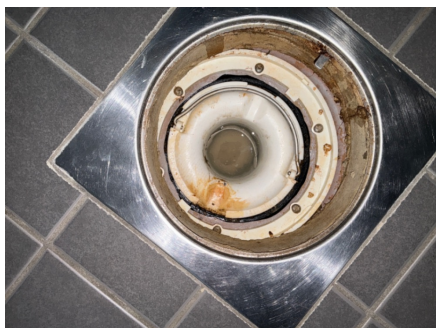

## 2. ETASJE > BAD

### TG 1 Sanitærutstyr og innredning

#### Beskrivelse

Innredning: Skap med glatte fronter.

Sanitærutstyr: Servant, veggfestet klosett, dusj på gulv, dusj i badekar og opplegg for vaskemaskin.

Vurderte forhold: Sanitærutstyr er kontrollert med tanke på riss, sprekker, svelling, skjolder, avdryppmerker og lekkasjesikring av sistene. Avløp og

# Tilstandsrapport

vannrør er vurdert ut fra en enkel test avrenning og vanntrykk ved åpen kran og alder.

## 2. ETASJE > BAD

### TG 1 Ventilasjon

#### Beskrivelse

Balansert ventilasjon med avtrekk i himling. Luftespalte under dør for luftgjennomstrømning.

Vurderte forhold: Ventilasjonen er vurdert med hensyn til ventilasjonstype, samt om rommene har mulighet for tilluft og avtrekk og om dette generelt kan gi tilfredsstillende luftveksling. Det er ikke utført faktiske luftmengdemålinger eller tekniske vurderinger utover dette.

## 2. ETASJE > BAD

### TG 1 Tilliggende konstruksjoner våtrom

#### Beskrivelse

Vurderte forhold: Det er undersøkt om våtrommet kan ha en fuktskade gjennom hulltakning på utsiden av badet. Fuktmåler med piggelektrode er benyttet i veggkonstruksjonen, og det er gjort en visuell inspeksjon nær hullet. Målemetoden må ansees som en stikkprøvekontroll, og gir ingen garanti for andre deler av konstruksjonen. Resultatet påvirkes av valg av målested, dybde, tidligere bruk av rommet og oppbygning.

Måleresultat: Under 6 vektprosent.



## KJØKKEN

## 1. ETASJE > STUE/KJØKKEN

### TG 1 Overflater og innredning

#### Beskrivelse

Alder på innredning: Ifølge eier fra byggeåret.  
Kjøkkeninnredning med glatte fronter. Benkeplate i laminat.  
Integrerte hvitevarer: Platetopp. Stekeovn. Oppvaskmaskin. Kjøleskap med fryser.

Gulv: Parkett.

Undersøkelsen omfatter i hovedsak kontroll for fuktskader i gulvet. Det er utført visuell vurdering uten å flytte inventar eller demontere bygningsdeler. Fuktsøk med overflateindikator er gjort stikkprøvevis ved vanninstallasjoner, men ikke hele gulvet er målt. Innredningen er kun vurdert skjønnsmessig og overfladisk, uten funksjonstesting. Hvitevarer er ikke kontrollert. Egne undersøkelser av slitasje og funksjon anbefales generelt før kjøp.

## 1. ETASJE > STUE/KJØKKEN

### TG 1 Avtrekk

#### Beskrivelse

# Tilstandsrapport

Avtrekk: Via balansert anlegg.

Her undersøkes prinsippene for ventilasjon og avtrekk fra kjøkkenet, uten luftmålinger eller tekniske undersøkelser av ventilatorer.

## SPESIALROM

### 1. ETASJE > TOALETTROM

#### ! TG 1 Overflater og konstruksjon

##### Beskrivelse

Fliser på gulv.  
Sparklet og malte plater for øvrig.

Servant.  
Veggfestet klosett.

Skap med glatte fronter.

Antrekk via balansert anlegg.  
Tilluft via spalte under dør.

## TEKNISKE INSTALLASJONER

#### ! TG 1 Vannledninger

##### Beskrivelse

Innvendige vannledninger er av plast (rør-i-rør).  
Hovedstoppekran: Hovedstoppekranen er lokalisert og enkelt funksjonstestet.

Vurderte forhold: Synlige vannrør er kontrollert med tanke på materiale, sammenkoblinger, kondens-/termisk isolasjon og hovedstoppekran. Ved rør-i-rør-system er fordelerskap og avledning av lekkasjevann til sluk kontrollert. Skjulte rør er vurdert ut fra opplyst alder på anlegget. Undertegnede har ikke spisskompetanse på området - for en mer teknisk kontroll må en fagspesialist engasjeres.

#### ! TG 1 Avløpsrør

##### Beskrivelse

Synlige avløpsrør er i plast.

Vurderte forhold: Synlige avløpsrør er kontrollert med tanke på materiale, stakeluker, lufting og synlige sammenkoblinger. Avløpskapasitet er vurdert ved enkel funksjonstest av avrenning på sanitærutstyr. Eventuell lukt fra avløpssystemet er vurdert. Skjulte rør er vurdert ut fra opplyst alder på anlegget. Undertegnede har ikke spisskompetanse på området - for en mer teknisk kontroll må en fagspesialist engasjeres.

#### ! TG 1 Ventilasjon

##### Beskrivelse

Balansert ventilasjon med avtrekk i våtrom og kjøkken. Tilluft i oppholdsrom. Luftespalte under dører for luftgjennomstrømning.

Spørsmål til eier:

- Når var anlegget nytt, og er det eventuelt fornyet? Anlegget er fra byggeåret.
- Når det sist ble inspisert eller rengjort? 2025.

Vurderte forhold: Ventilasjonen er vurdert med hensyn til ventilasjonstype, samt om rommene har mulighet for tilluft og avtrekk og om dette generelt kan gi tilfredsstillende luftveksling. Det er ikke utført faktiske luftmengdemålinger eller tekniske vurderinger utover dette.

# Tilstandsrapport

## ! TG 1 Varmesentral

### Beskrivelse

Varmepumpe (luft-til-luft) er montert.

Spørsmål til eier:

Når var anlegget nytt? 2023.

Når det sist var service på anlegget? 2024.

Vurderte forhold: Kontrollen er begrenset til spørsmål til eier ovenfor. Anlegget er ikke teknisk undersøkt/vurdert, og undertegnede har ikke kompetanse på slike anlegg. For slike vurderinger må fagkyndig med spisskompetanse kontaktes.

## ! TG 1 Vannbåren varme

### Beskrivelse

Type: Vannbåren gulvvarme.

Synlighet: Anlegget er i hovedsak skjult. Fordelerskap er lokalisert i utebod.

Reguleringsventiler:

Spørsmål til eier - er reguleringsventiler trege eller ikke lar seg bruke?

Nei.

Der rør er synlige, er det gjort en enkel visuell vurdering. Undersøkelsen er utført uten spesialkompetanse på rørinstallasjoner, og det kan være forhold som ikke oppdages. Skjulte rør vurderes basert på alder og synlige tegn til skader på gulv fra gulvvarmen. Reguleringsventiler er ikke fysisk testet. For en teknisk kontroll anbefales vurdering av en fagperson med spesialkompetanse innen rørteknikk.

## Elektrisk anlegg

*Dette er en forenklet kontroll begrenset til de spørsmål og undersøkelser som forskrift til avhendingslova (tryggere bolighandel) § 2-18 inneholder. Dette kan ikke sammenlignes med en kontroll utført av offentlig myndighet (Det lokale eltilsyn) eller registrert elektrovirksomhet, og en bygningssakkyndig har verken kompetanse eller lov til å foreta en slik kontroll.*

*Tilstanden er vurdert ut fra den forenklete og begrensede kontrollen som forskriften inneholder. El-anlegget kan ha feil og mangler som en slik forenklet undersøkelse ikke vil avdekke. Vær derfor oppmerksom på denne risikoen, og søk videre veiledning eller få en fullstendig kontroll utført av registrert elektrovirksomhet.*

### Beskrivelse

Sikringer av jordfeilautomater.

1. Foreligger det eltilsynsrapport de siste 5 år, og det er ikke foretatt arbeid på anlegget etter denne, utenom retting av eventuelle avvik i eltilsynsrapport (dvs en el-tilsynsrapport uten avvik)?

Nei

### Spørsmål til eier

2. Når ble det elektriske anlegget installert eller sist gang totalt rehabilitert (årstall)? Med totalt rehabilitert menes fullstendig utskiftet anlegg fra inntakssikring og videre.

2018

3. Er alle elektriske arbeider/anlegg i boligen utført av en registrert elektroinstallasjonsvirksomhet?

Nei

4. Er det elektriske anlegget utført eller er det foretatt tilleggsarbeider på det elektriske anlegget etter 1.1.1999?

Ja

Eksisterer det samsvarserklæring?

Ja

**Det er fremvist samsvarserklæring på følgende opplyste arbeider:**

**Nyinstallasjon fra 2018.**

**Samsvarserklæring for elbillader i 2023.**

# Tilstandsrapport

5. Foreligger det kontrollrapport fra offentlig myndighet – Det Lokale Eltilsyn (DLE) eller eventuelt andre tilsvarende kontrollinstanser med avvik som ikke er utbedret eller kontrollen er over 5 år?

**Nei**

6. Forekommer det ofte at sikringene løses ut?

**Nei**

7. Har det vært brann, brannspill eller varmgang (for eksempel termiske skader på deksler, kontaktpunkter eller lignende) i boligens elektriske anlegg?

**Nei**

## Generelt om anlegget

8. Er det tegn til at det har vært termiske skader (tegn på varmgang) på kabler, brytere, downlights, stikkontakter og elektrisk utstyr? Sjekk samtidig tilstanden på elektrisk tilkobling av varmtvannsbereder, jamfør eget punkt under varmtvannstank

**Nei**

9. Er der synlig defekter på kabler eller er disse ikke tilstrekkelig festet?

**Nei**

## Inntak og sikringsskap

10. Er det tegn på at kabelinnføringer og hull i inntak og sikringsskap ikke er tette, så langt dette er mulig å sjekke uten å fjerne kapslinger?

**Nei**

11. Finnes det kursfortegnelse, og er den i samsvar med antall sikringer?

**Ja**

12. Foreta en helhetsvurdering av det elektriske anlegget, dets alder, allmenne tilstand og fare for liv og helse. Bør det elektriske anlegget ha en utvidet el-kontroll?

**Ukjent**

## Generell kommentar

De kontrollerte punktene avdekket ingen åpenbare tegn som tilsier behov for umiddelbar utvidet el-kontroll. Vurderingen omfatter kun de nevnte punktene og reflekterer ikke nødvendigvis anleggets totale tilstand. For å kartlegge anleggets tilstand må en kvalifisert fagperson engasjeres.

Det presiseres at undertegnede ikke har elektrofaglig kompetanse.

Elektriske installasjoner er strengt regulert med tekniske krav til installasjoner og kompetansekrav for de som utfører arbeidet. Kun fagfolk med nødvendige kvalifikasjoner, i henhold til forskrift om elektroforetak og kvalifikasjonskrav, kan utføre el-kontroll.

## TOMTEFORHOLD

### Byggegrunn

#### Beskrivelse

Byggegrunn er ukjent.

Her opplyses det kun om byggegrunn er kjent, men det gjøres ikke undersøkelser utover dette.

### TG 1 Fuktsikring og drenering

*Punktet må sees i sammenheng 'Rom under terreng'*

#### Beskrivelse

Dreneringen er ifølge eier fra byggeåret.

Vurderte forhold: Det er undersøkt om drenering og sikring mot vann og fuktighet har symptomer på å være uttett eller skadet, basert på visuelle observasjoner fra utsiden og rom under terreng.

Drenssystemer er skjult og ikke tilgjengelig for full kontroll uten graving. Vurderingen bygger på synlige symptomer og opplyst alder.

# Tilstandsrapport

## TG 1 Grunnmur og fundamenter

### Beskrivelse

Grunnmur i betong. Fundamentering er ikke synlig.

Vurderte forhold: Synlige deler av grunnmuren er kontrollert med tanke på riss, sprekker, skader og avskallet puss.

## TG 2 Terrengforhold

### Beskrivelse

Vurderte forhold: Det er visuelt vurdert om terrenget har tilstrekkelig fall fra grunnmur eller skråner inn mot boligen, samt bortledning av takvann. Andre tomteforhold er ikke vurdert.

Terrenget bør ha tilfredsstillende fall bort fra grunnmur og kan kreve justeringer over tid. Punktet må ses i sammenheng med drenering, nedløp og beslag.

### Vurdering av avvik:

- Det er avvik:

- Terrenget har ikke tilfredsstillende fall fra grunnmuren (mindre enn ca. 1:50 over 3 m).

Dette øker sannsynligheten for at vann kan samle seg mot muren og gi høyere fuktbelastning på grunnmur og rom under terreng. Terrengjusteringer anbefales.

- Håndteringen av takvann er ikke tilfredsstillende, og må sees i sammenheng med punktet nedløp og beslag.

# Arealer, byggetegninger og brannceller

Standard gjeldende fra 01.01.2024

Arealmålinger og arealoppsett er basert på Norsk standard 3940:2023 Areal- og volum-beregninger av bygninger. Arealet gjelder for tidspunktet da boligen ble målt

## Hva er måleverdig areal?

Arealet i rommet må ha minst 1,90 m fri høyde over gulvet og minst bredde på 0,60 m. Et loft med skråtak vil for eksempel bare få registrert målbart areal der høyden er minst 1,90 m og bredden minst 0,60 m. Rommet må ha dør eller luke, og gangbart gulv.

## Hva er bruksareal?

$$\text{BRA} = \text{BRA-i} + \text{BRA-e} + \text{BRA-b}$$

Bruksarealet for bygningen er bruttoarealet minus arealet som optas av yttervegger.



Internt bruksareal (BRA-i)	Arealet innenfor boenheten(e)
Eksternt bruksareal (BRA-e)	Arealet av alle rom utenfor boenheten(e) og som tilhører denne, slik som for eksempel boden
Innglasset balkong mv (BRA-b)	Arealet av innglasset balkong, veranda eller altan når denne er tilknyttet boenheten(e)
Terrasse- og balkongareal (TBA)	Arealet av terrasser, åpne balkonger og åpen altan tilknyttet boenheten(e)

**Gulvareal (GUA)** Er sum av BRA (bruksareal) og ALH (areal med lav takhøyde).  
Areal med lav takhøyde (ALH) er ikke måleverdig areal, som skyldes skråtak og lav himlingshøyde.  
GUA kan opplyses i markedsføring der det er aktuelt for den konkrete boligen og kun sammen med BRA-i, for eksempel der gulvflaten har en verdi og har funksjon ved møblering og bruk av rommene. Ikke innredet areal som kaldloft, måles og oppgis normalt ikke.

## Arealet kan ikke alltid fastsettes nøyaktig

Areal kan være komplisert eller umulig å måle opp nøyaktig fordi det er vanskelig å fastslå tykkelsen på innervegger, skjevheter i og utforming av bygningskonstruksjoner som karnapp, buer og vinkler som ikke er rette, åpne rom over flere etasjer og så videre.

Eiendommens markedsverdi kan ikke baseres på en matematisk beregning basert på antall kvadratmeter opplyst i rapporten. Opplysninger om areal kan altså ikke alene benyttes for å beregne eiendommens verdi.

## Den bygningsakkyndige kan avdekke eventuelle bruksendringer og avvik i branncelleindeling

Den bygningsakkyndige ser på byggetegninger hvis de er tilgjengelige og dette er en del av oppdraget, og vurderer bruken av boligen opp mot tegningene. Hvis den bygningsakkyndige avdekker at en bolig ikke ser ut til å være delt opp i brannceller etter kravene i byggeteknisk forskrift på befaringstidspunktet, skal det opplyses om dette.

Reglene om bruksendring og brannceller kan være kompliserte. Søk videre faglige råd om rapporten ikke gir deg svar. Den bygningsakkyndige kan ikke vurdere og svare på alle spørsmål, og kan heller ikke vite om kommunen kan gi unntak for kravene som gjelder. [Vil du vite mer?](#)

## Om brannceller

En branncelle er hele eller avgrensede deler av en bygning hvor en brann fritt kan utvikle seg uten at den kan spre seg til andre bygninger eller andre deler av bygningen i løpet av en fastsatt tid.

## Om bruksendring

Bruksendring er å endre bruken av et rom fra en tillatt bruk til en annen. Dette kan kreve søknad og tillatelse, for eksempel hvis du endrer et rom fra bod til soverom eller arbeidsrom, eller hvis du endrer en bolig til to separate boliger.

Rom for varig opphold har krav til takhøyde, romstørrelse, rømningsvei og lysforhold som må være oppfylt. Du kan søke kommunen om unntak for kravene, men kan ikke regne med å få unntak for krav som går på helse og sikkerhet, for eksempel krav til rømningsvei.

Bruksendring som krever godkjenning, og som ikke er søkt bruksendret, er ulovlig. Kommunen kan etter plan- og bygningsloven kapittel 32 forfølge overtredelser. Kommunen kan pålegge deg å avslutte den ulovlige bruken, eventuelt å rette eller tilbakeføre rommet til godkjent bruk.

# Arealer

## Rekkehus

Etasje	Bruksareal BRA m <sup>2</sup>			SUM	Terrasse- og balkongareal (TBA)
	Internt bruksareal (BRA-i)	Eksternt bruksareal (BRA-e)	Innglasset balkong (BRA-b)		
Underetasje	47			47	24
1. etasje	48	6		54	9
2. etasje	48			48	5
<b>SUM</b>	<b>143</b>	<b>6</b>			<b>38</b>
<b>SUM BRA</b>	<b>149</b>				

## Romfordeling

Etasje	Internt bruksareal (BRA-i)	Eksternt bruksareal (BRA-e)	Innglasset balkong (BRA-b)
Underetasje	Bad, gang, soverom, stue, bod		
1. etasje	Entré, vaskerom, toalettrom, stue/kjøkken	Utebod	
2. etasje	Gang, bad, tre soverom		

## Lovlighet

### Byggetegninger

Det foreligger godkjente og byggemeldte tegninger, som stemmer med dagens bruk

*Kommentar:* Det er oversendt plantegninger og disse samsvarer med dagens bruk.

Vurderte forhold: Det er foretatt en enkel visuell sammenligning mellom godkjente plantegninger og dagens bruk av boligen, begrenset til om rom benyttet for varig opphold under befaringen er i henhold til byggetillatelsen. Avvik som ikke avdekkes her kan forekomme, og kontrollen tar ikke for seg alle mulige ulovligheter.

Oppholdsrom under befaringen samsvarer med plassering på tegning.

### Nyere håndverkstjenester

Er det ifølge eier utført håndverkstjenester på boligen siste 5 år?

Ja  Nei

*Kommentar:* Eier er bedt om å fremlegge dokumentasjon på håndverkertjenester utført siste 5 år.

Det er fremvist dokumentasjon på følgende opplyste arbeider:  
Installasjon av varmepumpe.

Dokumentasjonskontrollen er begrenset til å bekrefte bruken av håndverkere for de arbeidene selger/eier opplyser om, i tråd med § 2-19 i Tryggere Bolighandel. Dokumentasjonen kan være en skriftlig bekreftelse, som for eksempel en faktura, uten detaljer om selve utførelsen og kvaliteten på arbeidet.

Følgende arbeider skal ha blitt utført som egeninnsats, og har derfor ikke fremvist dokumentasjon:

- Byttet servant, armatur og benkeplate på badet i andre etasje.
- Byttet armatur på WC.

# Befarings - og eiendomsopplysninger

## Befaring

Dato	Til stede	Rolle
31.3.2026	Theodor Bugge Østlie	Takstingeniør
	Maren Susanne Selboe	Kunde
	Tommy Minh Hansen	Kunde

## Matrikkeldata

Kommune	gnr.	bnr.	fnr.	snr.	Areal	Kilde	Eieforhold
3205 LILLESTRØM	33	79		6	108.1 m <sup>2</sup>	BEREGNET AREAL (Ambita)	Ikke relevant

### Adresse

Nittebergsvingen 19

### Hjemmelshaver

Selboe Maren Susanne, Hansen Tommy Minh

## Eiendomsopplysninger

### Tilknytning vann

Eiendommen er tilknyttet offentlig vannforsyning via private stikkledninger. Rørene er ikke vurdert eller undersøkt i denne rapporten.

### Tilknytning avløp

Eiendommen er tilknyttet offentlig avløpsnett via private stikkledninger. Rørene er ikke vurdert eller undersøkt i denne rapporten.

# Kilder og vedlegg

## Dokumenter

Beskrivelse	Dato	Kommentar	Status	Sider	Vedlagt
Ordrebekreftelse	26.03.2026		Fremvist		Nei
Egenerklæringsskjema	31.03.2026		Gjennomgått		Nei
Eier	31.03.2026	Eiers opplysninger, gitt under befaringen.	Ingen		Nei
Norges Eiendommer	31.03.2026	Eiendoms- og bygningsdata er hentet fra Norges Eiendommer.	Ingen		Nei

# Revisjoner

Versjon	Ny versjon	Kommentar
1	01.04.2026	

For gyldighet på rapporten se forside

# Tilstandsrapportens avgrensninger

## Forutsetninger

### Struktur og referansenivå

Rapporten beskriver avvik, det vil si en tilstand som er dårligere enn referansenivået. Positive sider ved boligen, ut over det som kommer frem av tilstandsgradene, blir normalt ikke fremhevet.

Rapporten baserer seg på krav i forskrift til avhendingslova (tryggere bolighandel). For valg av tilstandsgrad blir NS 3600:2018 (teknisk tilstandsanalyse ved omsetning av bolig) lagt til grunn.

Bygningssakkyndig er ikke ansvarlig for tilbakeholdt eller uriktig informasjon, som har betydning for tilstandsvurderingen.

### Presiseringer

Anslag på utbedringskostnader er sjablongmessig, og må ikke forveksles med en konkret vurdering eller tilbud fra entreprenør eller håndverker. Anslaget vil også avhenge av personlige preferanser og markedspris på materialer og tjenesteyter.

Tilstandsrapporten gjelder hovedbygget og tilleggsbygninger som den bygningssakkyndige anser at har nær tilknytning til funksjon som bolig.

Avvik er vurdert mot regler som gjaldt da boligen ble oppført, med mindre annet er spesifisert i forskrift til avhendingslova, eller gjeldende versjon av NS 3600.

Hulltaking ved våtrom, i rom under terreng eller andre bygningsdeler, krever eiers samtykke.

Befaring begrenses til visuelle observasjoner av tilgjengelige flater. Den bygningssakkyndige gjør ikke fysiske inngrep for å avdekke avvik, utover de som er beskrevet i forskrift til avhendingslova. Rapporten gir ingen garanti for at det ikke finnes skjulte feil eller mangler.

Flater som er skjult av snø eller på annen måte utilgjengelig, blir ikke kontrollert. Det blir ikke utført funksjonsprøving av bygningsdeler, med mindre dette kommer frem av forskrift til avhendingslova. Hvis det ikke er sikkerhetsmessig forsvarlig, vil ikke bygningssakkyndig undersøke taket fra utsiden.

Boligens tilbehør, hvite- og brunevarer og annet inventar, blir ikke vurdert. Dette gjelder også integrert tilbehør.

Stikkprøvetakninger er tilfeldig utvalgt, og kan innebære kontroll under overflaten med et spisst redskap eller lignende.

### Uttrykk og definisjoner

Referansenivå: Kravet til bygningsdelen eller rommet på søknadstidspunktet.

Tilstand: Byggverkets eller bygningsdelens tekniske, funksjonelle eller estetiske status på et gitt tidspunkt.

Symptom: Forhold som gir indikasjon på hvilken tilstand et byggverk eller en bygningsdel befinner seg i. Benyttes ved beskrivelse av avvik og alder.

Skadegjørere: I hovedsak råte, sopp og skadedyr.

Fuktsøk: Overflatesøk med egnet søkeutstyr som fuktindikator eller visuelle observasjoner.

Fuktmåling: Måling av fuktinnhold i materiale eller i bakenforliggende konstruksjon ved bruk av egnet måleutstyr, blant annet hammerelektrode

og pigger.

Hulltaking: Boring av hull for inspeksjon og fuktmåling i risikoutsatte konstruksjoner.

Normal slitasjegrad: Forventet slitasje av materiale i overflaten, basert på enkle, visuelle observasjoner. Kan vurderes sammen med bygningsdelens alder.

### Areal

Areal fastsettes etter forskrift til avhendingslova og gjeldende versjon av NS 3940 (areal- og volumberegninger av bygninger).

Et rom kan være i strid med teknisk forskrift og mangle godkjenning hos kommunen for den aktuelle bruken, uten at dette får betydning for om arealet måles og oppgis i tilstandsrapporten. Når arealet måles tas det ikke hensyn til om arealet er lovlig oppført eller om bruken er lovlig, bruksendringer, lysforhold eller andre sikkerhetsmangler.

Rom som ligger utenfor boenheten, som eier har påvist eller opplyst at tilhører boenheten, er oppmålt og inkludert i BRA-e. Det er ikke fremvist dokumentasjon på at rommet tilhører boenheten, med mindre dette er angitt særskilt. Rom utenfor boenheten kan omdisponeres av borettslaget/sameiet, og dette kan påvirke boligens BRA-e.

Opplysninger om areal kan ikke alene benyttes for beregning av markedsverdi.

### Personvern

Tilstandsrapporten er utarbeidet som en del av Fremtind Forsikring AS sitt takstkonsept. Fremtind Forsikring AS, iVerdi AS, takstforetaket og andre relevante interessenter benytter personopplysninger fra tilstandsrapporten for analyse- og statistikkformål, utvikling og drift av produkter og tjenester i takstbransjen og boligomsetningen. Fremtind Forsikring AS, iVerdi AS og takstforetaket, følger til enhver tid gjeldende personvernlovgivning.