

aktiv.





Eiendomsmegler MNEF / Salgsleder / Partner

Marius Hagen

Mobil 995 40 596
E-post marius.hagen@aktiv.no

Aktiv Eiendomsmegling Arna og Åsane
Langarinden 5, 5132 Nyborg.
Indre Arna-vegen 172, 5261 Indre Arna.
TLF. 55 11 47 70

Nøkkelinformasjon

Prisant.: Kr 4 500 000,-
Fellesgjeld: Kr 6 836,-
Omkostn.: Kr 9 563,-
Total ink omk.: Kr 4 516 399,-
Felleskostn.: Kr 5 695,-
Selger: Grethe Wetås

Salgsobjekt: Andelsleilighet
Eierform: Andel
Byggeår: 1991
BRA-i/BRA Total 107/112 kvm
Tomtstr.: 6427.7 m²
Soverom: 3
Antall rom: 4
Gnr./bnr. Gnr. 185, bnr. 767
Andelsnr.: 9
Oppdragsnr.: 1501250066

Ditt nye hjem?

Aktiv Eiendomsmegling v/ Marius Hagen har gleden av å presentere Morvikbotn 270. En meget romslig 4-roms leilighet i 2. etasje med gode sol- og utsiktsforhold. Leiligheten har et stort potensial og oppussing/modernisering må påregnes. Leiligheten inneholder Entré, gang/hall, bod, 3 soverom, bad/wc, vaskerom, kjøkken og stue.

Kort oppsummert:

- Balkong med nydelig sjøutsikt og gode solforhold
- Fast garasje plass i felles garasjeanlegg
- Heis i bygget fra garasjeanlegget til leilighetens etasje
- Gjesteparkering
- 2 eksterne boder
- Borettslaget har trimrom og felleslokale
- Rolig og trivelig borettslag i fine omgivelser
- Fine turmuligheter til feks Geitanuken like utenfor inngangsdøren
- Kort kjørevei til Åsane Storsenter og Horisont
- Kort vei til bussholdeplass (linje 3)

Velkommen!



Innhold

Velkommen	2
Om eiendommen	24
Tilstandsrapport	38
Egenerklæring	61
Energiattest	80
Nabolagsprofil	81
Forbrukerinformasjon	88
Budskjema	89

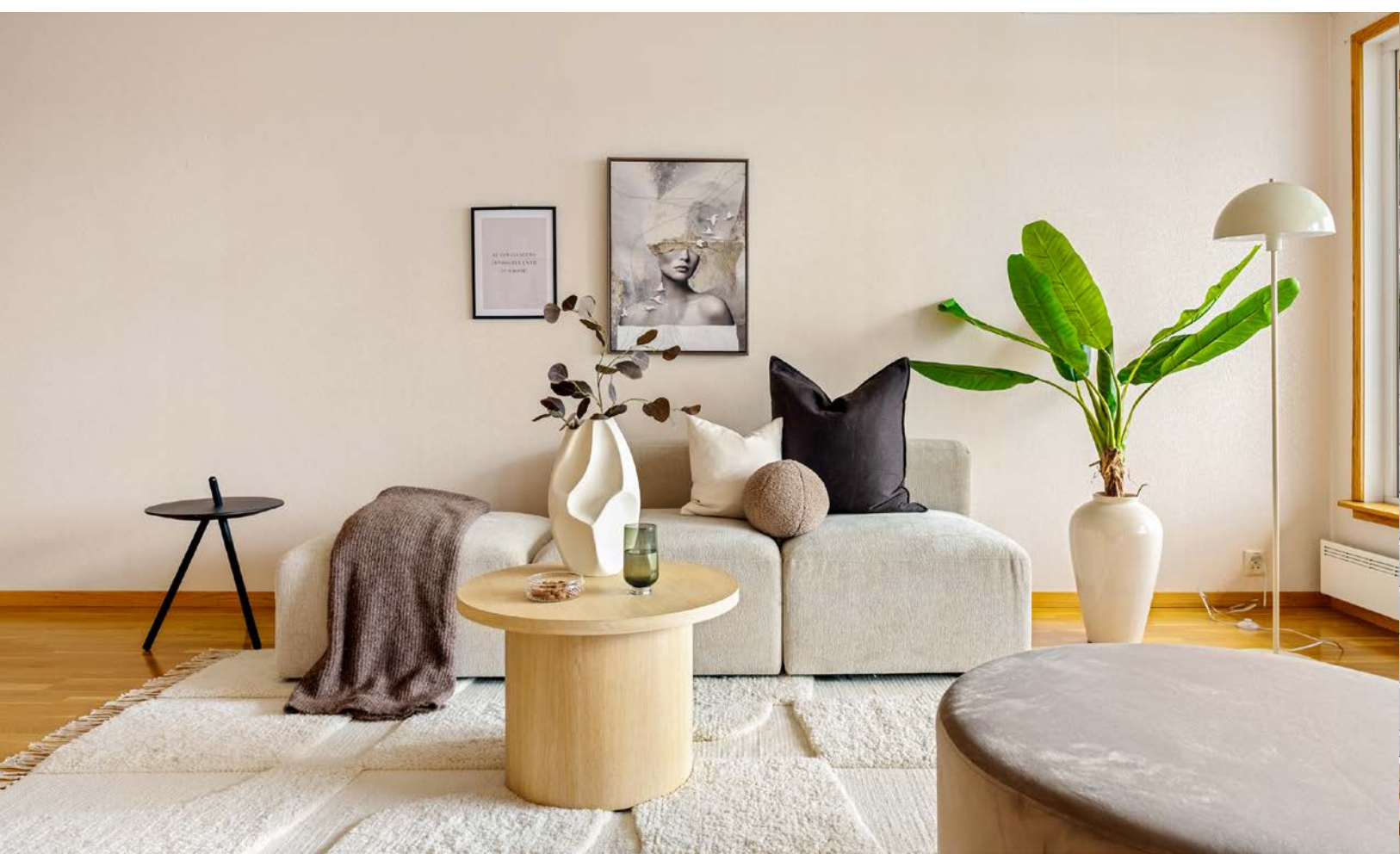



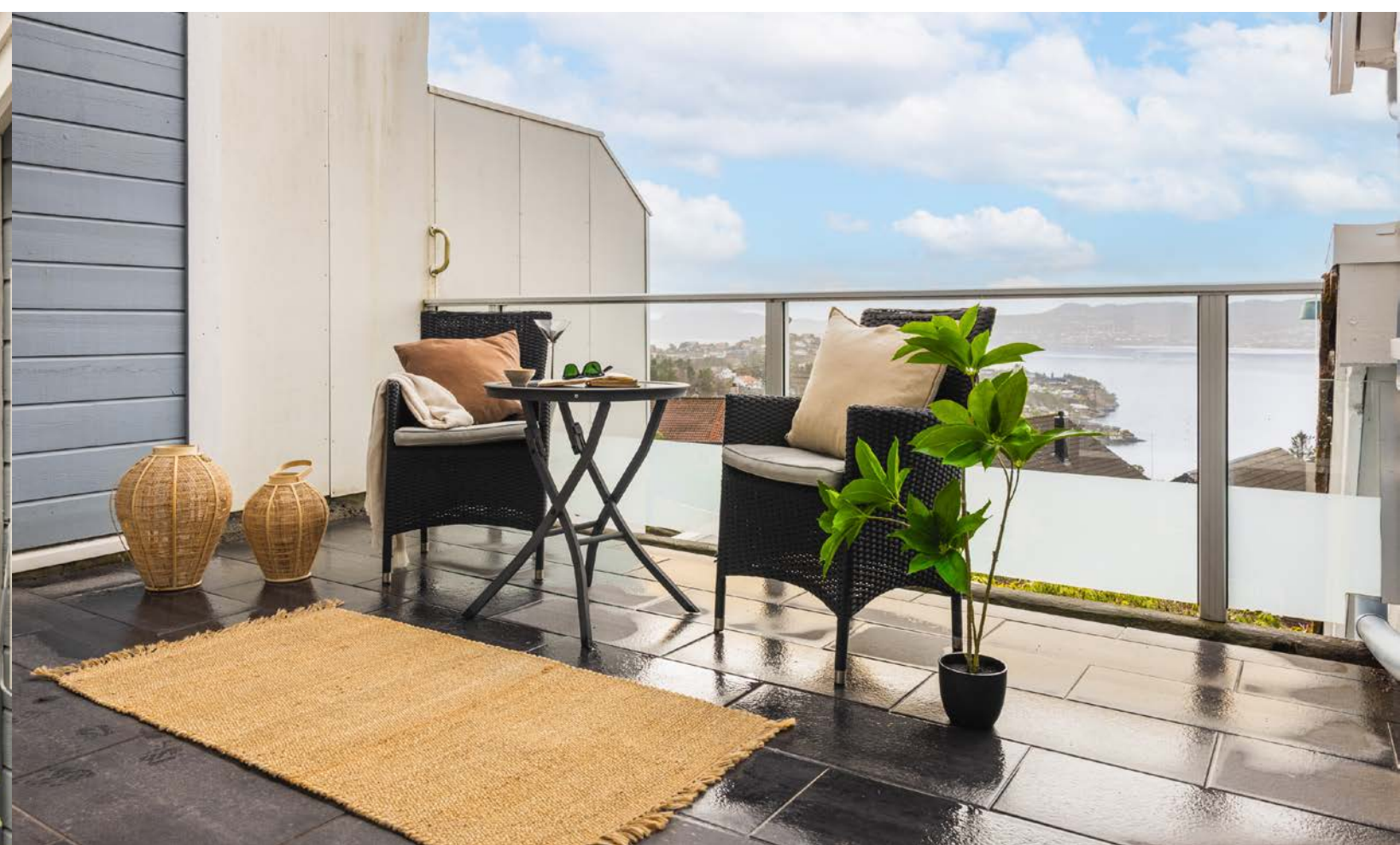

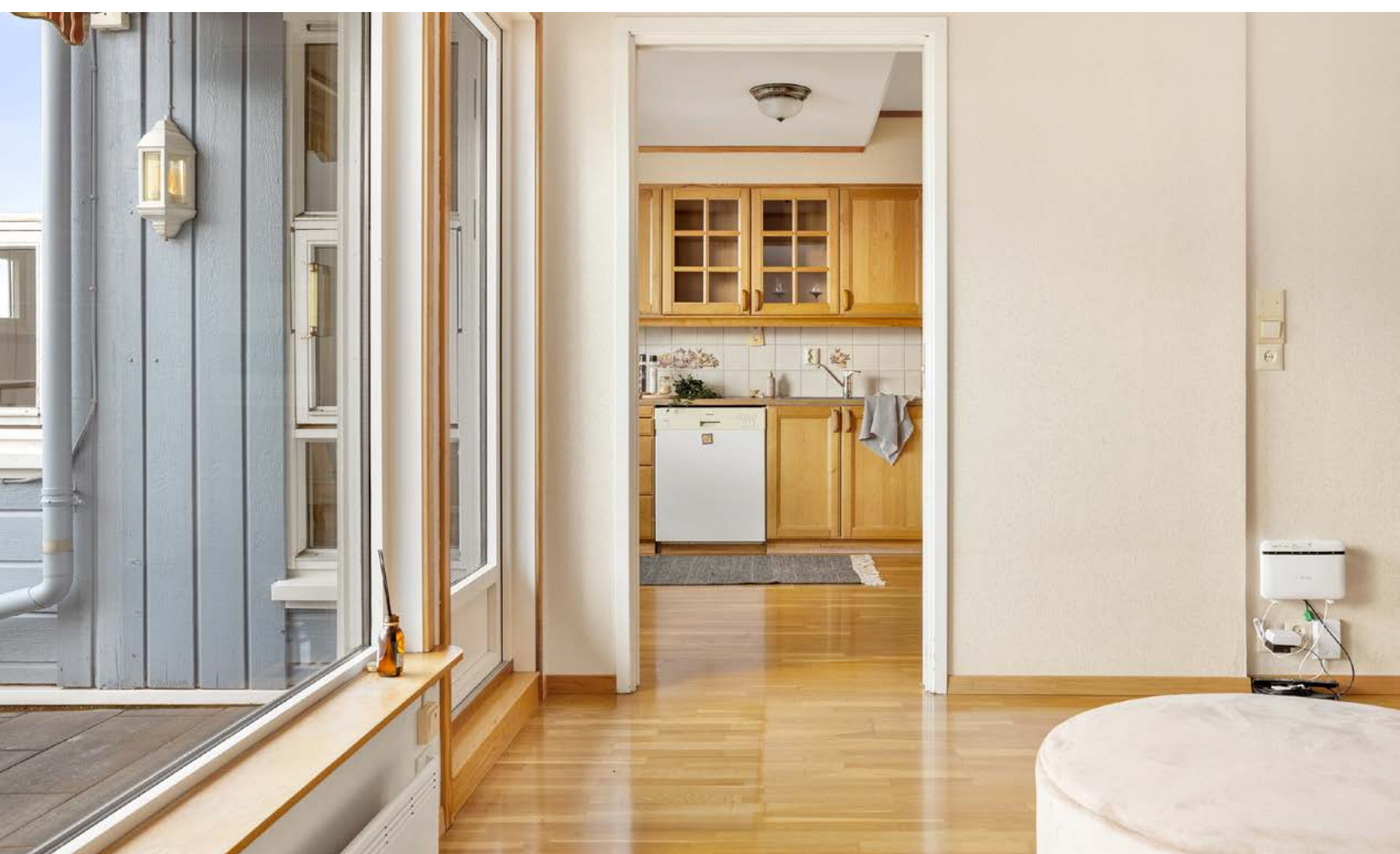



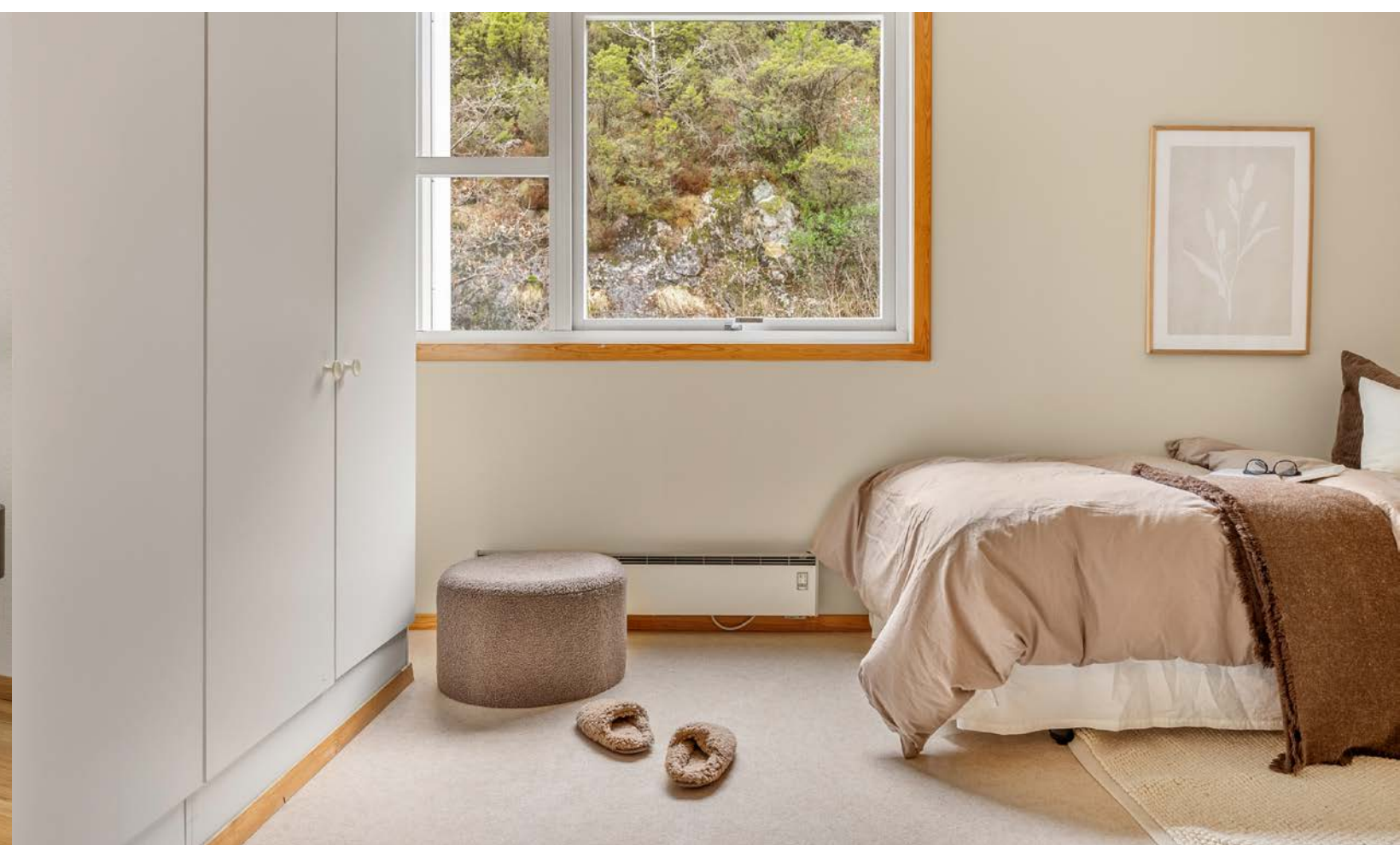

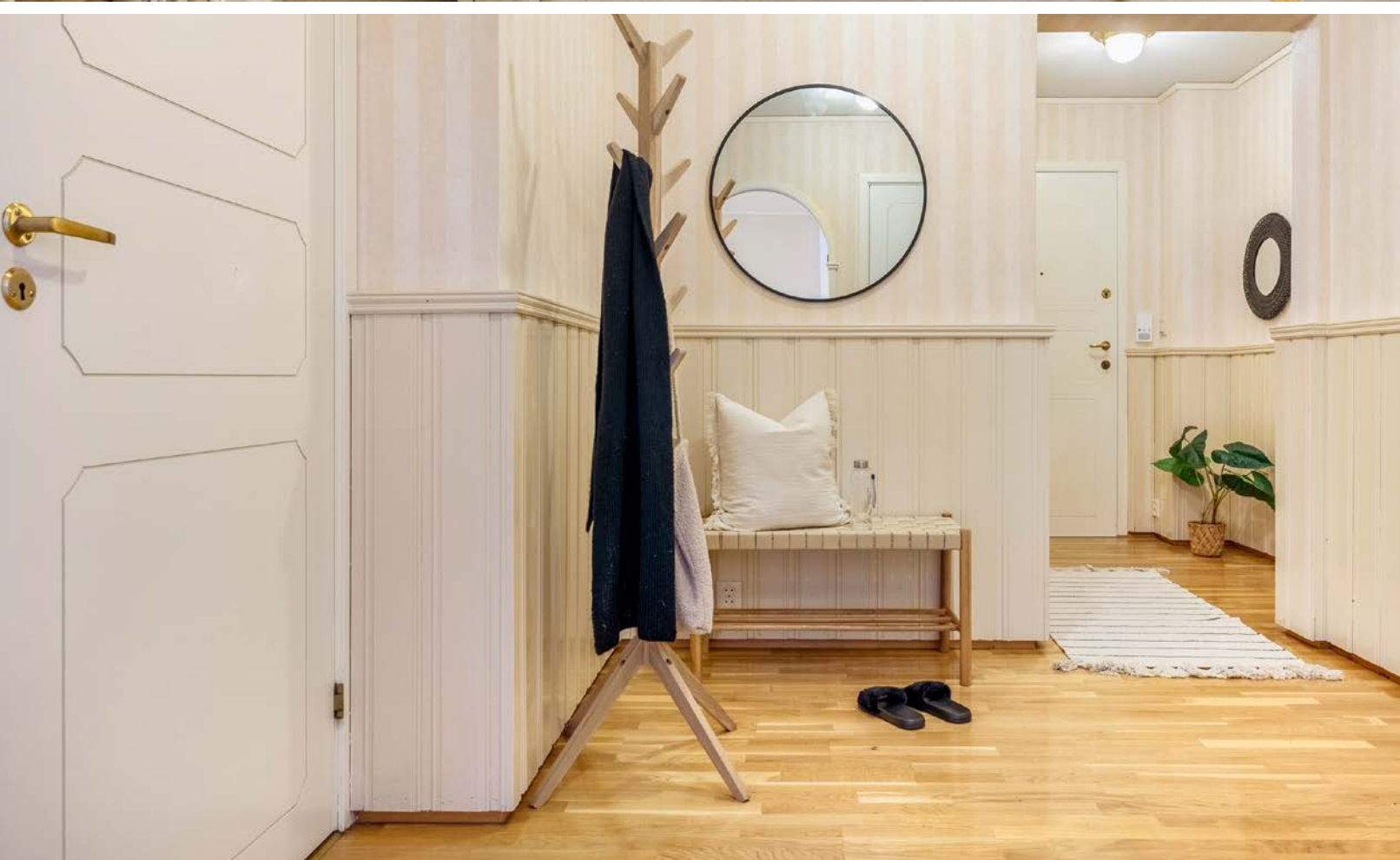



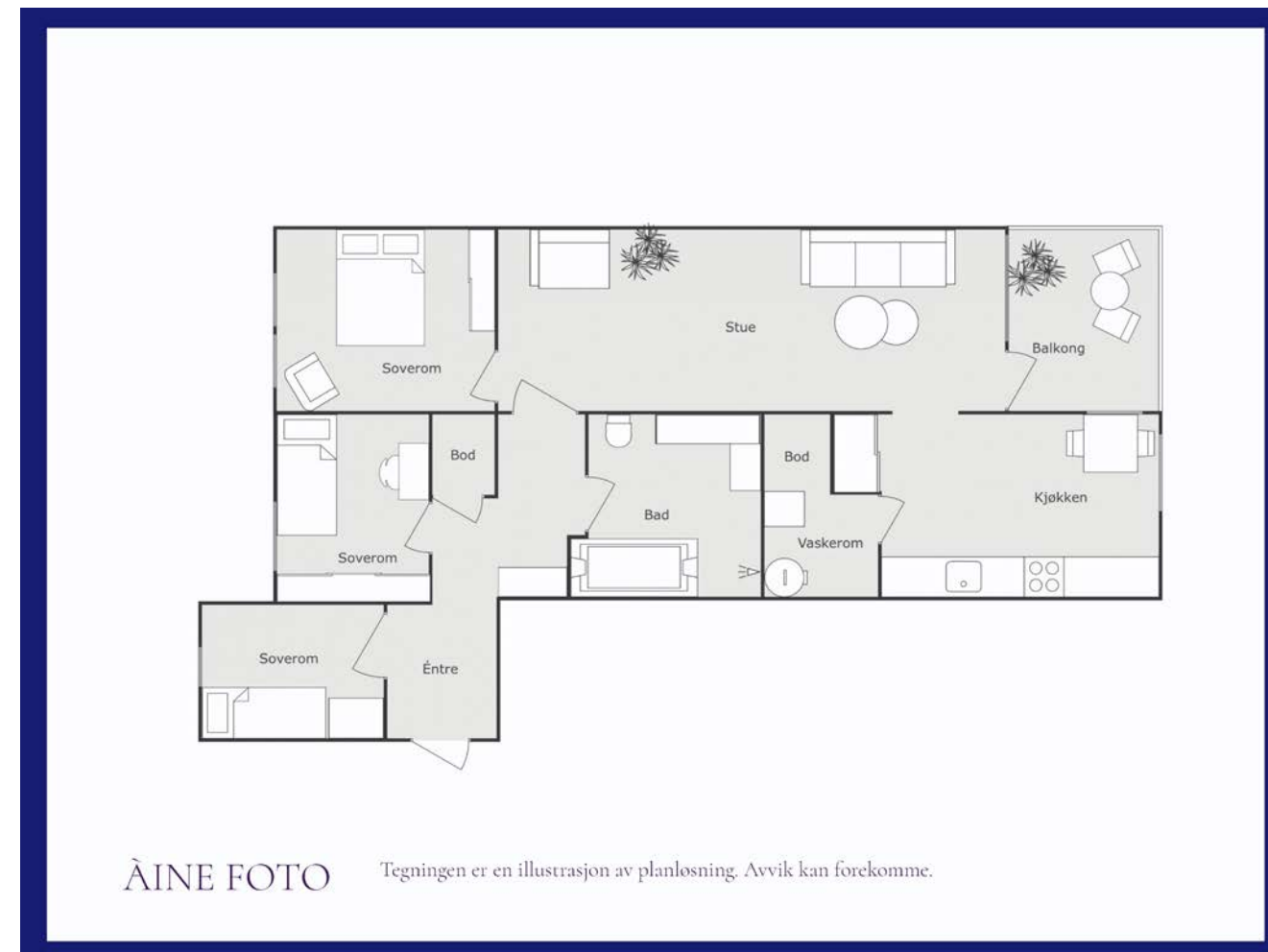
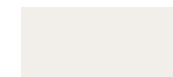

ÅINE FOTO Tegningen er en illustrasjon av planløsning. Avvik kan forekomme.

Plantegningen er ikke i målestokk og noe avvik kan forekomme.
Megler/selger tar ikke ansvar for evt. feil.



Et hjem er mer verdt enn et hus, og et hus er mer enn bare vegger.

Det er et sted for å skape gode minner preget av trivsel,
omsorg og trygghet.

For oss som jobber med folks hjem hver eneste dag, er det
naturlig å engasjere oss sammen med SOS-barnebyer for
å gi flere barn et trygt og godt hjem.

For hvert hjem vi formidler, gir vi derfor 100 kroner til
SOS-barnebyers arbeid.

aktiv. +  **SOS
BARNEBYER**

Om eiendommen

Om boligen

Areal

BRA - i: 107 m²

BRA - e: 5 m²

BRA totalt: 112 m²

TBA: 11 m²

Bruksareal fordelt på etasje

1. etasje

BRA-e: 3 m²

Bod i 1.etasje på 3,4 m²

2. etasje

BRA-i: 107 m²

Entre 3,4 m²

Soverom 6,6 m²

Hall 7,4 m²

Soverom 10,2 m²

Bod 1,4 m²

Bad 6,6 m²

Stue 33,3 m²

Soverom 11,6 m²

Kjøkken 16 m²

Vaskerom 5 m²

BRA-e: 2 m²

Bod i 2.etasje på 2,4 m²

TBA fordelt på etasje

2. etasje

11 m²

Tomtetype

Eiet

Tomtestørrelse

6427.7 m²

Tomtebeskrivelse

Tomteareal er hentet fra matrikkelrapport, mottatt fra kommunen.

Beliggenhet

Morvikbotn 270 har en meget attraktiv og barnevennlig beliggenhet i Åsane. Her bor man høyt og vestvendt som sørger for gode solforhold. Det er kort vei til alt en trenger i hverdagen, samt kort gangavstand til Morvikbotn busstopp hvor busslinje 3 har hyppige avganger mot Bergen sentrum samt ekspress tilbud.

Morvik er et veletablert boligområde i Åsane med bra tilbud av skoler, barnehager og aktiviteter. Her finner en flere barnehager, barneskoler, ungdomsskoler og videregående skoler, alt innen 4 km fra leiligheten. Dette hjelper å forenkle hverdagen med mulighet å kombinere henting av barn og dagligvarehandel.

Fra leiligheten er det ca. 3 minutters kjøring til Coop Extra Haukedalen, eller Rema 1000 Morvik. Åsane sine kjøpesentre ligger ca. 5 minutter kjøring fra leiligheten, og tilbyr en mengde forskjellige type butikker, vinmonopol, legekantor, apotek, restauranter og masse mer. Like ved finner du Åsane bussterminal med regelmessige avganger til Bergen, Knarvik, Arna og mer. Til Bergen sentrum tar det ca. 15 minutter med bil.

For den aktive familien passer området utmerket. Her kan Geitanuken med flere turstier, Vetten, Telleviksfjellet og Høgstefjellet trekkes frem som gode hverdagslige turer for hele familien. I området finner en også en rekke fotballklubber, håndballag, friidrett og basketballag, samt Åsane Arena som

tilbyr blant annet kampsport, klatrehall, ishockey og mer. For varme sommerdager anbefales forfriskende sjøbading på Grønnskjeret eller Morviksanden, begge innen kort avstand.

Skoler og barnehager i nærområdet:

- Haukedalsmyra barnehage
- Morvikbotn barnehage
- Haukedalen barneskole
- Tertnes barneskole
- Blokkhaugen ungdomsskole
- Åstveit ungdomsskole
- Åsane videregående skole
- Tertnes videregående

Adkomst

Se vedlagte kart. Det vil bli satt opp visningsskilt ved fellesvisninger.

Bebyggelsen

Veletablert boligområde bestående av eneboliger, rekkehus, rekkehusleiligheter og blokker.

Bygningssakkyndig

Daniel Henne

Type takst

Tilstandsrapport

Byggemåte

Grunn og fundamenter:

Bygningen har en grunnmur av betong.

Yttervegger:

Yttervegger oppført i betongkonstruksjoner og bindingsverk. Utvendig liggende kledning, fasadeplater, korugalplater og tegelstein.

Takkonstruksjon:

Saltak av sperrekonstruksjoner. Yttertekking av rød betongstein.

Renner og nedløp i plast.

Vinduer:

Vinduer med 2-lags glass i malte trekammer fra 1990.

Dører:

Balkongdør med 2-lags glass i malt trekarm fra 1991.

Hvit profilert entredør i utførelsen B-30 og Db-40.

Hvite profilerte dører innvendig i leiligheten.

Etasjeskille:

Etasjeskiller i betong.

Opplysninger er hentet fra vedlagte tilstandsrapport.

For ytterligere opplysninger om tilstand og byggemåte se tilstandsrapport.

Innhold

Dette er en romslig og tiltalende 4-roms leilighet med en fantastisk beliggenhet sentralt i Morvik. Leiligheten ligger i byggets andre etasje, og man har en åpen og fin utsikt mot Byfjorden, over nærområdet og over mot Askøy. Sørvestvendt beliggenhet med fine solforhold.

Det er enkel adkomst til eiendommen. Åpner garasjeporten hvor man kommer inn i et felles garasjeanlegg. Her har leiligheten tilhørende 1 stk parkeringsplass. Fra her kan man ta heisen opp til andre etasje hvor man finner inngangsdøren til leiligheten. Leiligheten har en ekstern bod ved inngangsdøren i 1.etg. og en ekstern bod en halv etasje opp fra leiligheten.

Det første man møter er leilighetens vindfang med plass til yttertøy og sko. Her har man også inngang til ett av boligens 3 soverom. Videre kommer man til romslig hall med en bod på 1,4 kvm.

Fra hallen har man dører inn til to av leilighetens soverom, badet og videre inn til stuen.

Stuen er romslig, lys og meget trivelig. Man nyter i stuens areal godt med lysinnslipp fra store vindusflater, noe som bidrar til en luftig og trivelig atmosfære. Gjennom vinduene i front har man en åpen og fin utsikt over Byfjorden, nærområdet og over mot Askøy. Stuens areal bidrar til gode møbleringsmuligheter. Her er plass til en større sofagrupper og spisegruppe. Utgang fra stuen til sørvestvendt balkong på 11,4 kvm.

Fra stuen er det inngang til kjøkkenet som også har plass til en spisegruppe. Kjøkkenet innehar en funksjonell men eldre kjøkkeninnredning. Her er god skap- og skuffeplass, samt benkeplass til matlaging og oppbevaring av kjøkkenutstyr. Hvitevarer på kjøkken medfølger.

Det er inngang fra kjøkkenet til leilighetens vaskerom. Vaskerommet er enkelt innredet, og her er opplegg for vaskemaskin, utslagsvask, varmtvannstank og tørkeskap. Frysenskap som står i dette rommet medfølger også handelen.

Leilighetens badet er helfliset med varmekabler i gulv, og er innredet med dusj, toalett, innfliset badekar og badersominnredning.

Leilighetens 3 soverom er lyse og trivelige og er i forskjellige størrelser (6,6 kvm, 10,2 kvm og 11,6 kvm). Det minste soverommet egner seg best til

gjesterom og/eller kontor.

Kort fortalt er dette en romslig leilighet med et stort potensial.

Standard

Leilighet med god planløsning og med gjennomgående eldre standard. Oppussing må påregnes for å oppnå dagens krav til standard.

Innvendige overflater:

Gulvene er belagt med: parkett, belegg og flis
Innvendige vegger er bekledd med: tapet, flis, malt platekledning og malt betong.

Himlinger består av: malt betong og tak ess

Eiendommen er gjennomgått av en bygningskyndig og det er utarbeidet en tilstandsrapport. Denne er vedlagt salgsoppgaven. Nedenfor følger informasjon om forhold som har fått TG 2 og TG 3.

Forhold som har fått TG2:

Utvendig > Vinduer: Karmene i vinduer er slitte og det er sprekker i trevirket.

Tiltak: Det må foretas lokal utbedring. Det må påregnes noe vedlikehold og at enkelte vinduer må skiftes ut.

Utvendig > Dører: Karmene i dører er værslitte utvendig og det er sprekker i trevirket.

Tiltak: Det må foretas lokal utbedring. Det må påregnes noe vedlikehold og at enkelte dører må skiftes ut.

Innvendig > Overflater: Overflater har en del slitasjegrad utover det en kan forvente. Boligens overflater er av eldre dato og viser tydelige tegn til slitasje og aldring.

Tiltak: Overflater må utbedres eller skiftes. Basert på tilstanden må boligen anses som et oppussingsobjekt, hvor det må påregnes oppgraderinger for å oppnå en moderne og funksjonell standard.

Tekniske installasjoner > Vannledninger: Mer enn halvparten av forventet brukstid er passert på innvendige vannledninger. Mer enn halvparten av den forventede brukstiden for de innvendige vannledningene er passert. Dette innebærer økt risiko for slitasje, korrosjon og potensielle lekkasjer over tid.

Tiltak: Tidspunkt for utskiftning av vannledninger nærmer seg. Det er ikke behov for utbedringstiltak siden anlegget fungerer i dag, men ut ifra alder kan skader plutselig oppstå på eldre anlegg. I forbindelse med oppgradering av våtrom vil det være naturlig med utskiftning av rør. I forbindelse med en oppgradering av våtrommene vil det være naturlig med utskiftning av rør. Dette sikrer en helhetlig modernisering av rørsystemet, reduserer risikoen for lekkasjer og forlenger anleggets levetid. Det anbefales å benytte moderne rørsystemer som oppfyller gjeldende forskriftskrav og sikrer driftssikkerhet over tid.

Tekniske installasjoner > Avløpsrør: Det er ikke påvist tilfredsstillende lufting av avløpsanlegget. Tiltak: Skal avviket lukkes, må løsning på lufting av kloakk etableres. Skal avviket lukkes må løsning på lufting av kloakk dokumenteres/fremvises.

Tekniske installasjoner > Varmtvannstank: Det er påvist at varmtvannstank er over 20 år
Tiltak: Det er ikke behov for utbedringstiltak siden tanken fungerer i dag, men ut ifra alder kan skader plutselig oppstå på eldre tanker.

Tekniske installasjoner > Elektrisk anlegg: Dette er en forenklet kontroll begrenset til de spørsmål og undersøkelser som forskrift til avhendingslova (tryggere bolighandel) § 2-18 inneholder. Dette kan ikke sammenlignes med en kontroll utført av offentlig myndighet (Det lokale eltilsyn) eller registrert elektrovirksomhet, og en bygningssakkyndig har verken kompetanse eller lov til å foreta en slik kontroll. Tilstandsgraden er vurdert ut fra den forenklete og begrensede kontrollen som forskriften inneholder. EL-anlegget kan ha feil og mangler som en slik forenklet undersøkelse ikke vil avdekke. Vær derfor oppmerksom på denne risikoen, og søk videre veiledning eller få en fullstendig kontroll utført av registrert elektrovirksomhet.

Tiltak: Vurdering av el.anlegg er basert på en standard sjekklister og visuell befarings. Takstmannen har ikke fagkompetanse på område og tilstandsgrader settes ut fra standard (NS 3600). Store deler av anlegget er skjult. Det tas spesifikt forbehold om at det kan forekomme større avvik på EL anlegget og dermed påløpe kostnader for utbedringer. Dette grunnet takstmannens manglende kompetanse vedrørende kontroll av EL anlegg. Det er kun fagfolk med spesialkompetanse som kan gjennomføre kontroll av EL anlegg. Selv ikke en vanlig elektriker kan utføre en EL kontroll. For å få en nøyaktig tilstand på EL anlegget må det gjennomføres en NEK 405 - 2-3 tilstandskontroll av el.anlegg av autorisert elektrikerfirma.

Kjøkken > 2.etasje > Kjøkken > Overflater og innredning: Det er registrert generell slitasje på flere fronter og benkeplaten på kjøkkeninnredningen. Dette omfatter riper, merker og overflateslitasje som skyldes normalt bruk over tid. Slitasjen vurderes

som kosmetisk, men det kan redusere den visuelle helheten og brukskvaliteten.

Tiltak: Ved behov kan utbedringer gjøres ved utskifting eller overflatebehandling av de berørte delene.

Forhold som har fått TG3:

Innvendig > Etasjeskille/gulv mot grunn: Målt høydeforskjell på over 30 mm gjennom hele rommet. Tilstandsgrad 3 gis med bakgrunn i standardens krav til godkjente måleavvik.

Tiltak: For å få tilstandsgrad 0 eller 1 må høydeforskjeller rettes opp. Det vil imidlertid sjelden være økonomisk rasjonelt som et enkeltstående tiltak i en bolig som dette. Dersom boligen en gang skal renoveres, kan man vurdere slike tiltak.

Våtrom > 2. etasje > Vaskerom > Generell:

Våtrommet må oppgraderes for å tåle normal bruk etter dagens krav. Tilstandsgrad 3 (TG3) er satt på bakgrunn av en helhetsvurdering, som inkluderer følgende forhold: Slitasje og elde på overflater og installasjoner, som indikerer at våtrommet har passert sin forventede levetid. Utettheter i rørgjennomføringer, noe som kan medføre fuktskader og økt risiko for lekkasjer.

Tiltak: Basert på disse faktorene anbefales en fullstendig oppgradering av våtrommet, inkludert utskifting av sluk, tetting av gjennomføringer og etablering av et forskriftsmessig tettesjikt for å sikre en trygg og varig løsning.

Våtrom > 2. etasje > Bad > Generell: Våtrommet må oppgraderes for å tåle normal bruk etter dagens krav. Tilstandsgrad 3 (TG3) er gitt etter en helhetsvurdering av våtrommets tilstand. Følgende forhold ligger til grunn: Utettheter rundt sluk: Det er

påvist svekket eller mangelfull tetting rundt sluk, noe som kan medfører betydelig risiko for fuktinntrenging og vannskader i underliggende konstruksjoner. Originalt underliggende gulvbelegg: Gulvbelegget under flislaget er originalt og har nådd en alder hvor svekket funksjonalitet og økt risiko for lekkasjer må påregnes. Betydelig slitasje og elde på overflater og installasjoner: Rommet viser tydelige tegn på høy slitasjegrad, med løse fliser, bom (hulrom under fliser), avvik i fall mot sluk og lokale skader på fliser. Utettheter ved rørgjennomføringer: Det er registrert utilstrekkelig tetting rundt rørgjennomføringer, noe som medfører en klar risiko for lekkasjer og følgeskader i konstruksjonen. Tiltak: Våtrommet må totalrenoveres. Alle forhold med tettesjikt, våtsone, sluk m.m. må dokumenteres. På grunn av forholdenes alvorlighetsgrad anbefales utbedring av våtrommet. En totalrenovering, inkludert nytt tettesjikt, forskriftsmessig sluk og rørgjennomføringer samt etablering av riktig fall, bør påregnes for å gjenopprette nødvendig funksjonalitet, tetthet og teknisk standard.

Innbo og løsøre

Bransjens liste over løsøre og tilbehør legges til grunn for salget dersom ikke annet fremkommer av salgsoppgaven. Listen følger vedlagt salgsoppgaven. Det er full avtalefrihet om hva som skal følge med bolig og fritidsbolig ved salg. Hvis hvitevarer og/eller annet teknisk utstyr medfølger, gis det ingen garantier i forhold til tilstand, funksjonalitet og levetid på disse.

Hvitevarer

Kun hvitevarer som er spesifikt angitt i salgsoppgaven, følger med. Dette gjelder uavhengig av om hvitevaren(e) eventuelt kan anses som

integreerte.

Hvitevarer på kjøkken medfølger med unntak av løse småapparater.

Fryseskap og tørkeskap på vaskerom medfølger.

TV/Internett/Bredbånd

Kollektiv kabel-tv og bredbånd.

Parkering

Leiligheten har 1 stk fast parkeringsplass i felles garasjeanlegg.

Gjesteparkering på oppmerket område.

Solforhold

Leiligheten har gode solforhold

Forsikringsselskap

If Skadeforsikring NUF

Polisenummer

SP615937

Diverse

Leiligheten har blitt vasket av vaskebyrå i forkant av visning. Leiligheten vil ikke bli ytterligere utvasket etter budaksept, og kjøper overtar boligen i den stand den stod under fellesvisningen.

Informasjon fra årsmøte:

- "Styret har diskutert om det er behov større vedlikeholdsarbeid i nærmeste fremtid. Det kan vi ikke se at det er, men situasjonen kan endre seg fort. Bl.a. ser vi at en del vinduer er punkterte, og med den alderen bygget har, kan det fort bli behov for en større utskifting av vinduer. Relativt sett blir

det rimeligste da å skifte flest mulig vinduer i engang, og det vil kreve låneopptak."

Informasjon fra BKK:

"Rapport fra kontroll utført den 12.10.2020

I henhold til Lov om tilsyn med elektriske anlegg og elektrisk utstyr, og forskrifter med hjemmel i denne lov, utøves kontroll av elektriske anlegg tilknyttet forsyningsnettet.

Det ble ved vår kontroll ikke funnet feil eller mangler som krever videre oppfølging, og saken avsluttes fra vår side."

Alle som står oppført som eiere i en kjøpekontrakt, må være medlem av Vestbo. Innmelding skjer via www.vestbo.no. Ved innmelding betales en andelsavgift på kr 300. Hovedeier betaler ikke årskontingent. Denne betales av boligselskapet. Medeier(e) betaler en årlig kontingent på kr 300. Medlemskap må være opprettet innen overtakelsesdato og øvrige gebyrer må være innbetalt.

Energi

Oppvarming

Varmekabler på bad.

For øvrig elektrisk oppvarming.

Energikarakter

E

Energifarge

Rød

Borettslaget/Økonomi

Tot prisant. ekskl. omk. og f.gjeld

Kr 4 500 000

Formuesverdi primær

Kr 979 352

Formuesverdi primær år

2023

Formuesverdi sekundær

Kr 3 917 408

Formuesverdi sekundær år

2023

Tilbud lånefinansiering

Aktiv Eiendomsmegling samarbeider med sparebankene i Eika Alliansen om formidling av finansielle tjenester. Ta gjerne kontakt med megler for formidling av et uforpliktende tilbud om finansiering. Meglerforetaket kan motta provisjon ved formidling av finansielle tjenester.

Boenheten

Felleskostnader inkluderer

Felleskostnader inkluderer kabel-tv/internett (grunnpakke), dugnad, renhold, renter og avdrag på fellesgjeld, vedlikehold, kommunale avgifter, revisjon/forsikring/kontigent, fondsavsetning, vedlikehold og andre driftskostnader.

Felleskostnadene kan bli besluttet økt etter utarbeidelse av salgsoppgaven, men av mottatt dokumentasjon fra sameiet/borettslaget er det pt.

ikke planlagt noe ytterligere økning.

Det er planlagt en fremtidig utskiftning av en del vinduer. Det er ikke lagt noe tidsplan på dette, men når det blir aktuelt må borettslaget trolig ta opp lån, noe som vil kunne påvirke felleskostnadene.

Felleskostnader pr. mnd

Kr 5695

Andel Fellesgjeld

Kr 6 836

Andel fellesgjeld år

2025

Fellesgjeld pr. dato

17.03.2025

Andel fellesformue

Kr 15 622

Andel fellesformue dato

31.12.2024

Borettslaget

Borettslagsnavn

KYRKJESTIEN BORETTSLAG

Organisasjonsnummer

946291390

Andelsnummer

9

Om borettslaget

Borettslaget består av en terrasseblokk med tilsammen 33 leiligheter. Det er felleslokale som kan benyttes.

Lånebetingelser fellesgjeld

Låne nummer: 12127147971, DNB BANK ASA

Annuitetslån, 4 terminer per år.

Rentesats per 17.03.2025: 5.75% pa.

Antall terminer til innfrielse: 16

Saldo per 17.03.2025: 218 836

Andel av saldo: 6 836

Første termin/første avdrag: 31.03.2014 (siste termin 31.12.2028)

Sikringsordning fellesgjeld

Boliglaget har avtale om sikring- og forskuttering av felleskostnader hos Vestbo Finans AS. Avtalen kan sies opp av hver av partene med en frist på 6 md.

Forkjøpsrett

Medlemmer av boligbyggelaget har forkjøpsrett.

Forkjøpsretten er utlyst på forhånd og det har meldt seg søkere.

Dersom aksept av bud skjer mer enn 3 måneder etter at varsel om forhåndsutlysning ble sendt boligbyggelaget, må forkjøpsretten utlyses på nytt. Det vil da kunne gå noe lenger tid før forkjøpsretten er avklart.

Kontakt megler dersom det er behov for ytterligere informasjon.

Styregodkjennelse

Andelseier(e) kan kun eie en andel i borettslaget. Kun fysiske personer kan eie andelen. Kjøper skal godkjennes av borettslagets styre for at ervervet skal bli gyldig. Styregodkjennelse kan ikke nektes uten saklig grunn. Kjøper er forpliktet til å

gjennomføre handelen uavhengig av om kjøper på overtakelsestidspunktet er godkjent av borettslaget som ny andelseier. Risikoen for å bli godkjent som ny andelseier påhviler kjøper. Dersom kjøper på overtakelsestidspunktet ikke er godkjent som ny andelseier, har kjøper dog ikke rett til å ta eiendommen i bruk, jf. borettslagslovens § 4-5 (2). Kjøper kan gå til søksmål mot borettslaget dersom kjøper mener manglende godkjennelse ikke er saklig begrunnet.

Dersom borettslaget er tilknyttet et boligbyggelag, er det ofte et krav fra boligbyggelagets side at kjøper må melde seg inn i boligbyggelaget før kjøper kan bli godkjent som ny andelseier i det aktuelle borettslaget. Det gjøres oppmerksom på at det vil kunne påløpe et innmeldingsgebyr til boligbyggelaget, og de fleste boligbyggelagene krever at innmeldingsavgiften skal være innbetalt før godkjenningen blir gitt. Innmeldingsgebyret faktureres kjøper direkte.

Vedtekter/husordensregler

Vi oppfordrer alle til å sette seg inn i gjeldende vedtekter og husordensregler.

Dyrehold

Det er ikke tillatt å anskaffe hund eller katt uten at styret i borettslaget har gitt sitt samtykke. Det er styret i boligselskapet som skal motta og behandle søknad fra en beboer som ønsker å holde dyr. Søknaden skal være skriftlig og sendes direkte til styreleder i boligselskapet. Søknadsskjema finnes på www.vestbo.no

Forretningsfører

Forretningsfører

Vestbo Bbl

Offentlige forhold

Eiendommens betegnelse

Gårdsnummer 185, bruksnummer 767 i Bergen kommune. Andelsnr. 9 i KYRKJESTIEN BORETTSLAG med orgnr. 946291390

Ferdigattest/brukstillatelse

Det foreligger midlertidig brukstillatelse på nybygg boligbygg datert 10.05.1991.

Ferdigattest vil ikke bli gitt for oppførte bygg som er søkt om før 1. januar 1998. Dette betyr ikke at ulovlig oppførte bygg blir lovlige, men at byggesaken ikke lenger skal avsluttes med ferdigattest. Det skal uansett foreligge midlertidig brukstillatelse. Midlertidig brukstillatelse er en forutsetning for at et tiltak kan tas i bruk.

Andre dokumenter mottatt fra kommunen:

- Fasade- og balkong tegninger (udatert)
- Tegninger snitt og plan datert 09.07.1987.
- Tegninger fasade stemplet 25.09.1990.

Byggeår er ikke oppgitt i opplysninger mottatt fra kommunen. Iht. opplysninger hentet fra matrikkalrapport, fikk boligen igangsettingstillatelse i 1990 og ble tatt i bruk i 1991. Dette er lagt til grunn for oppgitt byggeår.

Ferdigattest/brukstillatelse datert

10.05.1991.

Vei, vann og avløp

Vei: Tilkomst via offentlig til privat vei.

Vann: Eiendommen er tilknyttet offentlig vann via private stikk- og fellesledninger.

Avløp: Eiendommen er tilknyttet offentlig avløpsnett via private stikk- og fellesledninger.

Vi gjør oppmerksom på at private ledninger vedlikeholdes for eiers regning. For private fellesledninger er der normalt tilknyttet solidarisk vedlikeholdsplikt.

Regulerings og arealplaner

Eiendommen er regulert til boliger, blokkbebyggelse, felles gangareal, felles lekeareal, annet fellesareal og felles avkjørsel.

Reguleringsplaner på grunnen:

Planid: 4370001

Plannavn: ÅSANE. GNR 185 OG 187, HAUKEDAL - MORVIK FELT D-1

Ikrafttrådt: 24.06.1986

Saksnr: 190001277

Dekningsgrad: 99,6 %

- Arealet er regulert til boliger, blokkbebyggelse, felles gangareal, felles lekeareal og annet fellesareal.

Planid: 60140000

Plannavn: ÅSANE. GNR 185 BNR 645 MED FLERE, MORVIKBOTN

Ikrafttrådt: 28.06.2010

Saksnr: 200702690

Dekningsgrad: 0,4 %

- Arealet er regulert til felles avkjørsel og felles gangareal.

Begrensninger i reguleringsplanen på grunnen:

Faresone: Rasfare.

Dekningsgrad: 28,7%.

Kommuneplan:

Planid: 65270000

Plannavn: KOMMUNEPLANENS AREALDEL 2018

Ikrafttrådt: 19.06.2019

Dekningsgrad: 100,0 %

- Arealet er avsatt til bebyggelse og anlegg (øvrige byggesone).

Hensynssone i kommuneplanen:

Faresone: Aktsomhetsområder for steinsprang, jord- og flomskred og snøskred. Dekningsgrad 100 %.

Kommunedelplaner under arbeid:

Planid: 71740000

Plannavn: Kommuneplanens arealdel KPA 2027

Saksnr: 202417461

Dekningsgrad: 100,0 %

Hensikten med planarbeidet er å revidere bestemmelsene til kommuneplanens arealdel (KPA2018), innarbeide kommunedelplan for Birkeland, Liland, Ådland og Espeland (KDP BLÅE) i KPA, og ellers kun gjøre karttekniske oppdateringer i plankartet.

Hovedoppgaven er å forenkle bestemmelsene, og legge til rette for de politiske ambisjonene i KPA:

- Flere boliger
- Mer næringsutvikling
- Raskere saksbehandling
- Fortetting med lavere konfliktnivå

Planer i nærheten av eiendommen:

Planid: 6010000

Plannavn: ÅSANE. GNR 185, HAUKEDAL - MORVIK FELT D-3

Saksnr: 190001046

- Eldre reguleringsplan ikrafttrådt i 1984.

- Gjelder Farbotslia.

Planid: 4370002

Plannavn: ÅSANE. GNR 185, HAUKEDAL - MORVIK, FELT D-1

Saksnr: 190000079

- Mindre reguleringsplan ikrafttrådt i 1988.

- Økning i antall enheter i Morvikbotn 201-387, feltet sør for eiendommen.

Planid: 4370000

Plannavn: ÅSANE. HAUKEDAL - MORVIK FELT D-1

Saksnr: 190000079

- Eldre reguleringsplan ikrafttrådt i 1983. Gjelder for Bystehøyen, sør-vest for eiendommen.

Innenfor planområdet skal arealene nyttes til følgende reguleringsformål:

- A. Byggeområder for Blokk-, terrasse- og rekkehusbebyggelse.
- B. Byggeområder for frittliggende eneboliger.
- C. Byggeområder for allmennyttig bygg.
- D. Byggeområde for offentlige bygg.
- E. Byggeområde for forretnings- ervervsformål.
- F. Friområder.
- G. Trafikkområder.

Planid: 62950000

Plannavn: ÅSANE. GNR 185 BNR 647, STORBOTN

Saksnr: 202220503

- Planforslag for Storbøtn; øst for eiendommen.

- Ard Arealplan AS foreslår på vegne av Vestbo detaljregulering for et område i Åsane bydel.

Planområdet er på 32 dekar. Det er ubebygget og ligger i en skogkledd vestvendt skråning i Storbøtn, i bunnen av fjellet Morvikvarden.

- Hoveddelen av planområdet foreslås regulert til konsentrert småhusbebyggelse i form av 23 rekkehus fordelt på fire boligfelt.

Adgang til utleie

Med godkjenning fra styret er utleie tillatt for inntil 3 år, dersom andelseier selv eller person nevnt i Borettslagsloven § 5-6 (1) nr. 3 har bebodd eiendommen i minst ett av de to siste årene.

Bruksoverlating (fremleie) må ikke skje uten samtykke/godkjenning fra styret i borettslaget.

Legalpant

Borettslaget har legalpant i andelen for opptil 2 G (folketrygdens grunnbeløp). Pantet dekker borettslagets krav på felleskostnader samt andre krav borettslaget måtte få mot andelseieren. Kommunen har legalpant i eiendommen for forfalte krav på eiendomsskatt og kommunale avgifter/gebyrer.

Kontrakt grunnlag

Salgs- og betalingsvilkår

Eiendommen skal overleveres til kjøper i tråd med det som er avtalt. Det er viktig at kjøper setter seg grundig inn i alle salgsdokumentene, herunder salgsoppgave, tilstandsrapport og selgers egenerklæring. Kjøper anses kjent med forhold som er tydelig beskrevet i salgsdokumentene. Forhold som er beskrevet i salgsdokumentene kan ikke påberopes som mangler. Dette gjelder uavhengig av om kjøper har lest dokumentene. Alle interessenter oppfordres til å undersøke eiendommen nøye, gjerne sammen med fagkyndig, før bud inngis. Kjøper som velger å kjøpe usett, kan som hovedregel ikke gjøre gjeldende som mangel noe kjøper burde blitt kjent med ved undersøkelse av eiendommen, eller som er tydelig beskrevet i

salgsdokumentene. Hvis noe trenger avklaring, anbefaler vi at kjøper rådfører seg med eiendomsmegler eller en fagkyndig før det legges inn bud.

Kjøper har krav på at eiendommen er i henhold til avtalen. Hvis det ikke er avtalt noe særskilt, kan eiendommen ha en mangel dersom den ikke er slik kjøper må kunne forvente ut ifra blant annet boligens alder, type og synlige tilstand. Det samme gjelder hvis det er holdt tilbake eller gitt uriktige opplysninger om eiendommen som ikke er rettet i tide på en tydelig måte, og man må gå ut fra at opplysningen har virket inn på avtalen. En bolig som har blitt brukt i en viss tid, har vanligvis blitt utsatt for slitasje, og skader kan ha oppstått. Slik bruksslitasje må kjøper regne med, og det kan avdekkes enkelte forhold etter overtakelse som gjør utbedringer nødvendig. Normal slitasje og skader som trenger utbedring, er innenfor hva kjøper må forvente, og vil ikke utgjøre en mangel.

Boligen kan også ha en mangel hvis opplyst areal avviker fra faktisk størrelse. Avviket må være minst 2 prosent, og minst 1 kvadratmeter. Det er likevel ikke en mangel dersom selger godtgjør at kjøperen ikke la vekt på opplysningen, jf. avhendingsloven § 3-3 (2).

Ved beregning av et eventuelt prisavslag eller erstatning, må kjøper selv dekke tap/kostnader opp til et beløp på kr 10 000 (egenandel). Egenandel kommer først på tale når det er konstatert mangel ved eiendommen.

Hvis kjøper ikke er forbruker, selges eiendommen "som den er", og selgers ansvar er da begrenset, jf. avhl. § 3-9, første ledd 2. pkt. Avhl. § 3-3 (2) fravikes, og hvorvidt et innendørs arealavvik karakteriseres

som en mangel vurderes etter avhl. § 3-8. Informasjon om kjøpers undersøkelsesplikt, herunder oppfordringen om å undersøke eiendommen nøye, gjelder også for kjøpere som ikke anses som forbrukere. Med forbrukerkjøp menes kjøp av eiendom når kjøperen er en fysisk person som ikke hovedsakelig handler som ledd i næringsvirksomhet.

Overtakelse

Overtakelse etter nærmere avtale med selger.

Dersom annet ikke avtales, sendes skjøte/hjemmelsdokument for tinglysning i etterkant av overtakelse.

Budgivning

Budgivning i forbrukerforhold

Budgivere oppfordres til å legge inn bud elektronisk. Dette gjøres på eiendommens hjemmeside på aktiv.no, ved å bruke «Gi bud»-knappen. Ved elektronisk budgivning, samtykker budgiver til elektronisk kommunikasjon. Eiendomsmegler skal legge til rette for en forsvarlig avvikling av budrunden og kan ikke videreformidle bud med en kortere akseptfrist enn kl. 12.00 første virkedag etter siste annonserte visning. Etter klokken 11:30 anbefaler vi akseptfrist på minimum 30 minutter. Bud bør legges inn i god tid før konkurrerende buds akseptfrist utløper. For øvrig henvises til forbrukerinformasjon om budgivning i salgsoppgaven. Oppdragsgiver er oppfordret til å ikke ta imot bud direkte fra budgiver, men å henvise budgiver videre til megler. Som kjøper vil du få forelagt kopi av budjournal. Alle bud vil bli gjort kjent for kjøper og selger i handelen. Øvrige budgivere kan be om å få en kopi av budjournal i anonymisert

form.

Budgivning utenfor forbrukerforhold

Budgivere oppfordres til å legge inn bud elektronisk. Dette gjøres på eiendommens hjemmeside på aktiv.no, ved å bruke «Gi bud»-knappen. Ved elektronisk budgivning, samtykker budgiver til elektronisk kommunikasjon. Det anbefales at hvert bud har en akseptfrist som muliggjør en forsvarlig avvikling av budrunden. Vi anbefaler minimum 30 minutter akseptfrist. Oppdragsgiver er oppfordret til å ikke ta imot bud direkte fra budgiver, men å henvise budgiver videre til megler.

Opplysningene i salgsoppgaven er godkjent av selger. Alle interessenter oppfordres imidlertid til grundig besiktigelse av eiendommen, gjerne sammen med fagmann før bud inngis.

Etter aksept av bud, vil eiendommens salgssum bli meddelt de som ev. måtte etterspørre denne. Eiendommens salgssum vil bli offentlig tilgjengelig ved overføring av hjemmel.

Omkostninger kjøpers beskrivelse

4 500 000 (Prisantydning)

6 836 (Andel av fellesgjeld)

4 506 836 (Pris inkl. fellesgjeld)

Omkostninger

8 213 (Gebyr avklaring forkjøpsrett)

260 (Panteattest kjøper)

545 (Tinglysningsgebyr hjemmelsoverføring)

545 (Tinglysningsgebyr pantedokument)

7 900 (Boligkjøperforsikring – fem års varighet)

(valgfritt))

2 800 (Boligkjøperforsikring Help Pluss - ett års varighet (valgfritt))

9 563 (Omkostninger totalt)

17 463 (med Boligkjøperforsikring - fem års varighet)

20 263 (med Boligkjøperforsikring inkludert ett år med Help Pluss)

4 516 399 (Totalpris. inkl. omkostninger)

4 524 299 (Totalpris. inkl. omkostninger (med Boligkjøperforsikring - fem års varighet))

4 527 099 (Totalpris. inkl. omkostninger (med Boligkjøperforsikring inkludert ett år med Help Pluss))

Regnestykket forutsetter at det kun tinglyses ett pantedokument og at eiendommen selges til prisantydning. Det tas forbehold om endringer i offentlige avgifter/gebyrer.

Omkostninger kjøpers beløp

Kr 9 563

Betalingsbetingelser

Med mindre annet er avtalt forutsettes det at kjøpesum inkludert omkostninger er innbetalt og disponibelt på meglerforetakets klientkonto innen overtakelse. Kjøpesummen skal innbetales fra norsk finansinstitusjon og/eller fra kjøpers egen konto i norsk finansinstitusjon.

Det forutsettes av kjøpet tinglyses på ny eier, med mindre det er tatt andre forbehold i budgivningen.

Hvitvaskingsreglene

Megler har plikt til å gjennomføre kundetiltak. Hvis kjøper ikke bidrar til at megler får gjennomført kundetiltak og dette fører til at transaksjonen ikke kan gjennomføres eller blir forsinket, misligholder kjøper avtalen. Etter 30 dager er misligholdet vesentlig. Dette gir selger rett til å heve og gjennomføre dekningsalg for kjøpers regning.

Personopplysningsloven

Personopplysninger blir behandlet i samsvar med personopplysningsloven.

Boligselgerforsikring

Selger har tegnet boligselgerforsikring som dekker selgers ansvar etter avhendingsloven begrenset oppad til MNOK 14. I den forbindelse har selger utarbeidet en egenerklæring som kjøper bør gjøre seg kjent med før budgivning.

Boligkjøperforsikring

Vedlagt i salgsoppgaven følger informasjon om Boligkjøperforsikring og Boligkjøperforsikring Pluss fra HELP Forsikring AS. Boligkjøperforsikring er en rettshjelpsforsikring som gir trygghet og profesjonell juridisk hjelp dersom det oppdages uventede feil eller mangler ved boligen de neste fem årene. Boligkjøperforsikring Pluss har samme dekning som boligkjøperforsikring, med tillegg av fullverdig advokathjelp på viktige rettsområder i privatlivet. Boligkjøperforsikring Pluss betales årlig. Les mer om begge forsikringene i vedlagte materiell eller på help.no. Det gjøres oppmerksom på at boligkjøperforsikring kun kan tegnes av forbruker. Meglerforetaket mottar kr 4 900/5 100/5 800 i kostnadsgodtgjørelse, avhengig av boligtype, samt et tillegg på kr 1 000 ved salg av Boligkjøperforsikring Pluss.

Salgsoppgavedato

26.03.2025

Meglers vederlag

Det er avtalt fast vederlag pålydende kr 49 900,- for gjennomføring av salgsoppgaven. I tillegg er det avtalt at oppdragsgiver skal dekke tilretteleggingsgebyr kr 10 900,-, markedsføringspakke kr 15 900,-, Aktiv Treff kr 4 000,-, oppgjørshonorar kr 4 900,-, søk eiendomsregister og elektronisk signering kr 1 500,-, grunnpakke innhenting opplysninger kr 3 900,-, informasjon Vestbo kr 4 500,-, eierskiftegebyr kr 6 570,- salgsoppgave kr 2 450,-, visninger kr 2 000,- og tinglysingsgebyr kr. 545,-. Utleggene omfatter innhenting av informasjon og tinglysing av pantesperre. Dersom handel ikke kommer i stand har megler krav på å få dekket utlegg og rimelig vederlag kr 10 000,-. Alle beløp er inkl. mva

Oppdragsansvarlig

Marius Hagen
Eiendomsmegler MNEF / Salgsleder / Partner
marhus.hagen@aktiv.no
Tlf: 995 40 596

Ansvarlig megler

Marius Hagen
Eiendomsmegler MNEF / Salgsleder / Partner
marhus.hagen@aktiv.no
Tlf: 995 40 596

Aktiv Arna & Åsane AS,
Langarinden 5
5132 Nyborg

Indre Arna-vegen 172
5261 Indre Arna
Tlf: 551 14 770

Tilstandsrapport

📍 Morvikbotn 270 , 5122 MORVIK

📖 BERGEN kommune

gnr. 185, bnr. 767

Andelsnummer 9



Sum areal alle bygg: BRA: 112 m² BRA-i: 107 m²



Befaringsdato: 18.03.2025

Rapportdato: 20.03.2025

Oppdragsnr.: 12299-2794

Referansenummer: PA8499

Autorisert foretak: Henne Takst AS



Rapporten kan brukes i inntil ett år etter rapportdato, og kan ikke gjenbrukes ved flere boligsalg i denne perioden. For eiendomsoverdragelser fra 1.1.2024, må selger sørge for at areal i rapporten er oppdatert og følger ny bransjestandard for areal. Skjer det endringer, oppstår skader også videre på boligen, bør du som selger be om oppdatert rapport.

Norsk takst

Norsk takst er bransjeorganisasjonen for landets bygningssakkyndige og takstforetak, med om lag 1400 sertifiserte medlemmer fordelt på omtrent 1000 bedrifter. I boligomsetningen regnes takstrapportene som et helt avgjørende element i den informasjonen som gjøres tilgjengelig for kjøper. Årlig leverer medlemmene rundt 120.000 slike takster. Det gir unik oversikt over norske boliger, og bidrar til at alle oppdrag kan utføres med utgangspunkt i erfaringsbasert kvalitet.



Det stilles høye krav til utdanning, sertifisering og yrkesetikk. Norsk takst er opptatt av at boligomsetningen skal være trygg, og legger vekt på å opptre uavhengig av andre bransjeaktører. Bygningssakkyndige fakturerer sine tjenester uten hensyn til hvilken pris som oppnås, og skal heller ikke på annen måte ha noen egeninteresse knyttet til handelen.

Uavhengighet og god fagkunnskap har over tid bygget troverdighet og tillit. Både selger og kjøper skal kunne stole på bygningssakkyndiges vurderinger. For tilfeller der det likevel skulle oppstå misnøye med utført arbeid, har vi sammen med Forbrukerrådet etablert en klagenemnd.

Norsk takst har en sentral rolle i utviklingen av norske standarder, regler og profesjonsprinsipper, og representerer bransjen i alle relevante internasjonale fora. Dette sikrer at norske bygningssakkyndige tidlig kan tilpasse seg krav og bransjetrender fra utlandet, samtidig som takseringsfaget får en norsk stemme på verdensbasis. Organisasjonen bidrar i næringspolitisk sammenheng, og har vært en pådriver for å sikre at lover og regler gir trygghet for forbrukerne i boligomsetningen.

Henne Takst AS ble stiftet i 2013 og drives av Daniel Henne. Selskapet tilbyr tjenester innen bolig og eiendom.

- Tilstandsrapport.
- Verdi- og lånetakst.
- Konsulent tjenester (uavhengig kontroll, byggesak, rådgivning mm).

Daniel Henne ble i 2005 utdannet tømrer og i 2010 videreutdannet som byggmester hos Bergen Fagskole. I 2012/13 fullførte han utdanning som takstmann hos NEAK og har siden jobbet som uavhengig takstmann. Med flere års erfaring fra ulike roller i bygg- og anleggsbransjen som tømrer og byggeleder sitter Henne på bred og god kunnskap. Henne Takst AS skal stå for grundig og kvalitetsbevisst arbeid for både private og profesjonelle aktører.



Rapportansvarlig

Daniel Henne

Daniel Henne
Uavhengig Takstingeniør
hennetakst@gmail.com
909 48 327



Oppdragsnr.: 12299-2794

Befaringsdato: 18.03.2025

Side: 2 av 23

Dette trenger du å vite om tilstandsrapporten



Hva er en tilstandsrapport?

En tilstandsrapport beskriver synlige skader/avvik eller tegn på skader/avvik på boligen. Rapporten fremhever vanligvis ikke positive egenskaper ved boligen.



Hva vurderer en bygningssakkyndig?

Den bygningssakkyndige vurderer boligen ut fra hva man kan forvente av en bygning av samme alder og type. Vurderingen gjøres som regel mot hvordan det var vanlig å bygge og regler som gjaldt da boligen ble oppført (søknadstidspunktet). Forhold som er vanlige for bygningens alder, slik som slitasje etter normal bruk regnes ikke som avvik.



Hva inneholder tilstandsrapporten?

Den bygningssakkyndige undersøker rom og bygningsdeler slik det kommer frem av [Forskrift til avhendingsloven](#). Tilstandsrapporten inneholder bare avvik som den bygningssakkyndige kan se eller kontrollere med enkle hjelpemidler. Det gjøres ikke nærmere undersøkelser slik som åpning av vegger eller andre bygningsdeler. I vegg mot våtrom og rom under terreng kan det borres et hull for å gjøre enkle undersøkelser slik som fuktøk.

Når du kjøper en brukt bolig

Når du kjøper en brukt bolig, er det viktig å være oppmerksom på at dette ikke kan sammenlignes med å kjøpe en ny bolig. Måten boligen ble bygget på kan være annerledes enn i dag. Bygninger svekkes over tid, og utsettes for slitasje blant annet på grunn av bruk og vær og vind. Mange boliger fornyes helt eller delvis, noen i flere omganger, eller det oppføres tilbygg. Særlig for boliger som er pusset opp eller endret, er det viktig å merke seg at fornyelse av overflater ikke nødvendigvis betyr at bygningsdeler under er forbedret.

Vurdering mot byggeregler

Den bygningssakkyndige vil vurdere boligen mot hvordan det var vanlig å bygge og regler som gjaldt på søknadstidspunktet. Den bygningssakkyndige ser etter avvik som har betydning for og som reduserer boligens funksjon og verdi, og som kommer frem av Forskrift til avhendingslova.

Noen bygningsdeler og forhold vil den bygningssakkyndige vurdere mot dagens regelverk. Etter dagens regelverk vil disse kunne få TG2 eller TG3 uten at det nødvendigvis er krav om at avviket må utbedres. Dette kan gjelde sluk, tettesjikt og fall på bad og vaskerom, forhold som gjelder sikkerhet mot brann, rekkverk, trapper, osv.

Tilstandsrapporten beskriver ikke hele boligen

BYGNINGSSAKKYNDIGE SER FOR EKSEMPEL IKKE PÅ

- vanlig slitasje og normal vedlikeholdstilstand
- bagatellmessige forhold som ikke påvirker bygningens bruk eller verdi vesentlig
- etasjeskillere
- tilleggsbygg slik som garasje, bod, annek, naust også videre
- utvendige trapper
- støttemurer
- skjulte installasjoner
- installasjoner utenfor bygningen
- full funksjonstesting av el- og VVS-installasjoner
- geologiske forhold og bygningens plassering på grunnen
- bygningens planløsning
- bygningens innredning
- løsøre slik som hvitevarer
- utendørs svømmebasseng og pumpeanlegg
- bygningens estetikk og arkitektur
- bygningens lovighet (bortsett fra bruksendringer, brannceller og forhold som åpenbart kan påvirke helse, miljø og sikkerhet)
- fellesarealer (med mindre boligeier har vedlikeholdsplikt for fellesarealer og dette er kjent for bygningssakkyndig, eller fellesarealet har en særlig tilknytning til boligen).

© iVerdi 2023 © Norsk takst 2023

Malen til denne rapporten, inkludert standardtekstene fra Norsk takst, er vernet etter åndsverkloven og kan kun benyttes av medlemsforetakene i Norsk takst og av takstingeniører som er sertifisert i slikt foretak, samt av kunder hos iVerdi og studenter hos NEAK. For andre aktører er eksemplarframstilling av malen og standardtekster, som utskrift og annen kopiering til bruk som grunnlag for tilsvarende rapporter, bare tillatt når det er hjemlet i lov (kopiering til privat bruk, sitat o.l.) eller avtale med Norsk Takst ([Forside](#)) eller iVerdi ([Hjem-iVerdi](#)).

Utnyttelse i strid med lov eller avtale kan medføre erstatnings- og straffeansvar.

Dette trenger du å vite om tilstandsrapporten

Tilstanden vurderes med ulike tilstandsgrader

Tilstanden gir uttrykk for en gitt forventet tilstand, blant annet vurdert ut fra alder og normal bruk. Ved Tilstandsgrad 0 (TG0) og Tilstandsgrad 1 (TG1) gir den bygningssakkyndige normalt ingen begrunnelse for valg av tilstandsgrad. Grunnen er at bygningen eller bygningsdelen da bare har normal slitasje. Ved skjulte konstruksjoner kan alder alene avgjøre tilstandsgrad. Når bygningssakkyndige anbefaler tiltak, for eksempel utbedringer, må brukeren av rapporten vurdere om tiltakene er nødvendige og lønnsomme.

Når den bygningssakkyndige velger tilstandsgrad, baseres vurderingen på faste kriterier som følger av gjeldende bransjestandard for Teknisk tilstandsrapport ved omsetning av bolig og Forskrift til avhendingslova.



TILSTANDSGRAD 0, TG0: INGEN AVVIK

Bygningsdelen skal være tilnærmet ny, ikke vise tegn på slitasje og det skal være lagt frem dokumentasjon på faglig god utførelse. Det er ingen merknader til delen.



TILSTANDSGRAD 1, TG1: MINDRE AVVIK

Bygningsdelen skal bare ha normal slitasje, og straktiltak skal ikke anses som nødvendig. Graden kan også brukes når delen er ny, men der dokumentasjon på faglig god utførelse mangler.



TILSTANDSGRAD 2, TG2: VESENTLIGE AVVIK OG MINDRE AVVIK SOM ETTER NS 3600 GIR TG 2

Bygningsdelen skal enten ha feil utførelse, en skade eller symptomer på skade, sterk slitasje eller nedsatt funksjon. Graden gis når bygningsdelen trenger vedlikehold eller tiltak i nær fremtid. Graden skal også brukes når delen er gammel og det er grunn til å varsle om faren for skader på grunn av alderen, eller når det er grunn til å overvåke delen spesielt på grunn av fare for større skader eller følgeskader.

Ved avvik som ikke krever umiddelbare tiltak (ingen umiddelbar kostnad) så blir TG2 markert med en lysere farge.



TILSTANDSGRAD 3, TG3: STORE ELLER ALVORLIGE AVVIK

Denne tilstandsgraden brukes ved kraftige tegn på forhold som man må regne med trenger utbedring straks eller innen kort tid. Det er påvist funksjonssvikt eller sammenbrudd.



IKKE UNDERSØKT/IKKE TILGJENGELIG FOR UNDERSØKELSE

Det kan være avvik/skader som ikke er avdekket.

Hva er et anslag på utbedringskostnad?

Hva det vil koste å utbedre rom eller bygningsdeler, er et forsiktig anslag basert på nåværende kvalitet, registrert avvik og angitte tiltak i rapporten. Anslaget er gitt på generelt grunnlag og må ikke forveksles med et pristilbud fra en håndverker. Det kan foreligge avvik og tiltak som ikke kommer frem av rapporten. Utbedringskostnad avhenger blant annet av personlige valg av og markedspris på materialer og tjenesteyter.

I rapporten skal det settes anslag for utbedringskostnad for TG3, og slikt anslag kan også gis ved TG2.



Ingen umiddelbare kostnader



Tiltak under kr 10 000



Tiltak mellom kr 10 000 - 50 000



Tiltak mellom kr 50 000 - 100 000



Tiltak mellom kr 100 000 - 300 000



Tiltak over kr 300 000

Beskrivelse av eiendommen

BESKRIVELSE - FELLES BYGNINGSMASSE

Terrasseblokk over 5.etasjer + kjeller med adkomst via felles trappeoppgang.

Grunn og fundamenter:
Bygningen har en grunnmur av betong.

Yttervegger:
Yttervegger oppført i betongkonstruksjoner og bindingsverk. Utvendig liggende kledning, fasadeplater, korugalplater og tegelstein.

Takkonstruksjon:
Saltak av sperrekonstruksjoner. Yttertekking av rød betongstein. Renner og nedløp i plast.

Oppvarming:
Elektrisk oppvarming

FORUTSETNINGER

Fullmaktshaver har rekvirert tilstandsrapport over eiendommen. Bror til fullmaktshaver var tilstede på befaringen og har gitt generelle opplysninger om eiendommen på befaringen.

Boligblokken er oppført i 1991.

Referansenivå: Boligblokken er oppført etter krav av den tids bygningslov og byggeforskrifter samt etter den tids byggeskikk og faglig utførelse. Det forventes fremtidig vedlikehold på eldre bygningsdeler hvor levetiden begynner å gå ut. Eldre konstruksjoner/deler har sitt utgangspunkt i eldre forskrifter og vil normalt ikke tilfredsstille dagens krav.

Egenskaper:
En rekke av leilighetens egenskaper må forventes å være dårligere iht dagens byggeforskrifter og krav. Dette gjelder tetthet, varmeisolering og ventilasjon.

Konklusjon / vurdering:
Leilighet med flere gode kvaliteter, god planløsning og med gjennomgående eldre standard. Innredning og overflater har normal bruksslitasje iht alder.

Leiligheten vurderes som et oppussingsobjekt, og det må påregnes kostnader knyttet til nødvendig oppgradering og vedlikehold. Leiligheten har flere områder som er i behov av utskifting, reparasjon og modernisering for å bringe det opp til dagens krav og standarder for både funksjonalitet, sikkerhet og komfort.

Blant de nødvendige tiltakene vil det være behov for arbeid på byggetekniske installasjoner, som elektriske systemer, VVS (varme

ventilasjon og sanitær), våtrom, innredning og overlater. Videre kan det være nødvendig å tilpasse leiligheten for å møte dagens krav til energibruk, brannsikkerhet og eventuelle forskriftsmessige krav.

For fullstendig gjennomgang av bygningsdeler henvises det til konstruksjoner og rapporten for øvrig.

For rapporter som gjelder leilighet/bolig i et sameie eller aksje/andelslag (borettslag) er undersøkelsene begrenset til innvendig i leiligheten/boligen. Takstmannen har ikke kontrollert lukkede konstruksjoner med mindre dette er beskrevet i rapporten. Om hulltaking ikke er gjennomført er dette begrunnet i rapporten. Takstmannen har da utført fuktmålinger på/ i tilstøttende rom til våtrom. Evt avvik vil bli beskrevet i rapporten.

Det tas spesifikt forbehold om følgende:
Takstmannen har ikke mottatt brannprosjektering for bygget. Tegninger ikke er mottatt og derfor ikke gjennomgått. Det kan derfor ikke utelukkes avvik mellom godkjente tegninger og dagens bruk på befaringen.

Det tas spesifikt forbehold om at det ikke er gjennomført destruktive inngrep i lukkede konstruksjoner som yttervegger, takkonstruksjon, bjelkelag, skillevegger, mm og det kan derfor ikke utelukkes skjulte feil og mangler i de lukkede konstruksjonene og tiltak kan ei heller ikke utelukkes.

Utbedrings kostnader vedørende tilstandsgrad 2:
I denne rapporten er det ikke satt anslag for utbedringer på punkt som er satt til tilstandsgrad 2, som nevnt på side 4 i rapporten. Dette for å følge § 2-22 i forskrift til avhendingsloven. "Den bygningssakkyndige skal også gi et sjablonmessig anslag på hva det vil koste å utbedre rom eller bygningsdeler som gis tilstandsgrad 3". Dette ble også informert om på selve befaringen.

Boligbygg med flere boenheter - Byggeår: 1991

INNVENDIG

[Gå til side](#)

Innvendige overflater:
Gulvene er belagt med: parkett, belegg og flis
Innvendige vegger er bekledd med: tapet, flis, malt platekledning og malt betong.
Himlinger består av: malt betong og tak ess

Innvendige dører:
Hvite profilerte dører innvendig i leiligheten.

VÅTROM

[Gå til side](#)

Areal: 5 m2
Vaskerom med belegg på gulvet, malt platekledning på vegger og tak ess i himling.
Utstyr: Opplegg for vaskemaskin. Utslagsvask på vegg

Beskrivelse av eiendommen

-Mekanisk avtrekk uten tilluft under dør.
-Alder: 1991
-Dokumentasjon foreligger ikke

Areal: 6,6 m2
Bad med flis på gulvet, flis på vegger og tak ess i himling.
Utstyr: Dusj, toalett, innfliset badekar og baderomsinnredning med servant samt belyst speil.

-Termostatstyrte varmekabler i gulv.
-Mekanisk avtrekk med tilluft under dør.
-Alder er ikke kjent.
-Dokumentasjon foreligger ikke

KJØKKEN

[Gå til side](#)

Areal: 16 m2

Kjøkkeninnredning med profilerte fronter og laminert benkeplate med kjøkkenvask

Hvitevarer:

-Eldre platetopp
-Stekeovn
-Kjøleskap
-Oppvaskmaskin

Avtrekk via kjøkkenventilator.

TEKNISKE INSTALLASJONER

[Gå til side](#)

VVS:
Vannrør i kobber
Stoppekran på vaskerommet
Synlig avløp i plast

Ventilasjon:
Mekanisk avtrekk fra bad, vaskerom og kjøkken
Øvrig naturlig ventilasjon

Arealer

[Gå til side](#)

Forutsetninger og vedlegg

[Gå til side](#)

Lovlighet

[Gå til side](#)

Sammendrag av boligens tilstand

Fordeling av tilstandsgrader



Vil du vite mer om tilstandsgrader? Se side 4.

Anslag på utbedringskostnad

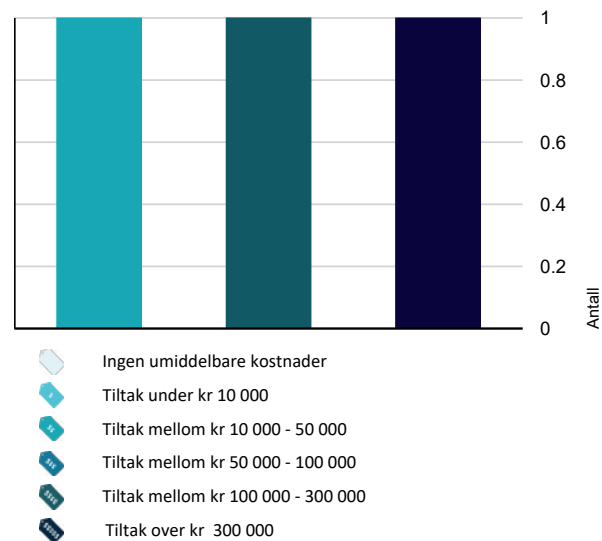

Hva er anslag på utbedringskostnad? Se side 4.

Spesielt for dette oppdraget/rapporten

For rapporter som gjelder leilighet/bolig i et sameie eller aksje/andelslag (borettslag) er undersøkelsene begrenset til innvendig i leiligheten/boligen. Takstmannen har ikke kontrollert lukkede konstruksjoner med mindre dette er beskrevet i rapporten. Om hulltaking ikke er gjennomført er dette begrunnet i rapporten. Takstmannen har da utført fuktmålinger på/ i tilstøttende rom til våtrom. Evt avvik vil bli beskrevet i rapporten.

Utbedringskostnader vedørende tilstandsgrad 2:
I denne rapporten er det ikke satt anslag for utbedringer på punkt som er satt til tilstandsgrad 2, som nevnt på side 4 i rapporten. Dette for å følge § 2-22 i forskrift til avhendingsloven. "Den bygningssakkyndige skal også gi et sjablonmessig anslag på hva det vil koste å utbedre rom eller bygningsdeler som gis tilstandsgrad 3".

Tilstandsrapporten beskriver ikke hele boligen
BYGNINGSSAKKYNDIGE SER FOR EKSEMPEL IKKE PÅ (MED MINDRE BYGNINGSDELEN ER NEVNT I RAPPORTEN)
bagatellmessige forhold som ikke påvirker bygningens bruk eller verdi vesentlig • etasjeskillere • tilleggsbygg slik som garasje, bod, annek, naust også videre • utvendige trapper • støttemurer • skjulte installasjoner • installasjoner utenfor bygningen • full funksjonstesting av el- og VVS-installasjoner • geologiske forhold og bygningens plassering på grunnen • bygningens planløsning • bygningens innredning • løsøre slik som hvitevarer • utendørs svømmebasseng og pumpeanlegg • bygningens estetikk og arkitektur • bygningens lovlighet (bortsett fra bruksendringer, brannceller og forhold som ÅPENBART kan påvirke helse, miljø og sikkerhet) • fellesarealer

Oppsummering av avvik

Vil du vite mer? Se på rommet eller bygningsdelen senere i rapporten.

Boligbygg med flere boenheter

- TG 3 STORE ELLER ALVORLIGE AVVIK**
 - Innvendig > Etasjeskille/gulv mot grunn [Gå til side](#)
 - Våtrom > 2.etasje > Vaskerom > Generell [Gå til side](#)
 - Våtrom > 2.etasje > Bad > Generell [Gå til side](#)
- TG 2 AVVIK SOM KAN KREVE TILTAK**
 - Utvendig > Vinduer [Gå til side](#)

Sammendrag av boligens tilstand

- Utvendig > Dører** [Gå til side](#)
- Innvendig > Overflater** [Gå til side](#)
- Tekniske installasjoner > Vannledninger** [Gå til side](#)
- Tekniske installasjoner > Avløpsrør** [Gå til side](#)
- Tekniske installasjoner > Varmtvannstank** [Gå til side](#)
- Tekniske installasjoner > Elektrisk anlegg** [Gå til side](#)
- Kjøkken > 2.etasje > Kjøkken > Overflater og innredning** [Gå til side](#)

Tilstandsrapport

BOLIGBYGG MED FLERE BOENHETER

Byggeår	Kommentar
1991	Iht Eiendomsverdi.no

UTVENDIG

TG 2 Vinduer

Vinduer med 2-lags glass i malte trekarmer fra 1990

Det ble foretatt tilfeldig kontroll av åpne- og lukke mekanismer på noen få vinduer. Funksjon: Ok.
I denne rapporten er det bare tilfeldige vinduer i den aktuelle leiligheten som er vurdert.

Det ble ved befaringen ikke observert punkterte vindu, men på grunn av alder kan det ikke utelukkes punkteringer.
Punktering av eldre vinduer er påregnelig som følge av vanlig slitasje.

Vurdering av avvik:

- Karmene i vinduer er slitte og det er sprekker i trevirket.

Konsekvens/tiltak

- Det må foretas lokal utbedring.
- Det må påregnes noe vedlikehold og at enkelte vinduer må skiftes ut.

TG 2 Dører

Balkongdør med 2-lags glass i malt trekarm fra 1991.

Det ble foretatt tilfeldig kontroll av åpne- og lukke mekanismer.

Vurdering av avvik:

- Karmene i dører er værslitte utvendig og det er sprekker i trevirket.

Konsekvens/tiltak

- Det må foretas lokal utbedring.
- Det må påregnes noe vedlikehold og at enkelte dører må skiftes ut.

TG 1 Dører - 2

Hvit profilert entredør i utførelsen B-30 og Db-40.

TG 1 Balkonger, terrasser og rom under balkonger og terrasser

Fra stuen er det utgang til en balkong på ca 11,4 m²

Rekkverkshøyde: 1,00m

Takstmann har ikke vurdert vannavrenning/tettesjikt på altanen, siden membranlaget/tettesjikt er tildekket.

INNVENDIG

TG 2 Overflater

Gulvene er belagt med: parkett, belegg og flis

Innvendige vegger er bekledd med: tapet, flis, malt platekledning og malt betong.

Tilstandsrapport

Himlinger består av: malt betong og tak ess

Våtrom er vurdert i egen rubrikk

Det er normalt at det er en del innfestninger på vegger for bilder, Tv, eller lignende. Disse blir mer synlig når leiligheten er fraflyttet og tom. Dette nevnes ikke som eget punkt da vi ser på dette som normal slitasje.

Vurdering av avvik:

- Overflater har en del slitasjegrad utover det en kan forvente.

Boligens overflater er av eldre dato og viser tydelige tegn til slitasje og aldring.

Konsekvens/tiltak

- Overflater må utbedres eller skiftes.

Basert på tilstanden må boligen anses som et oppussingsobjekt, hvor det må påregnes oppgraderinger for å oppnå en moderne og funksjonell standard.

TG 3 Etasjeskille/gulv mot grunn

Etasjeskiller i betong.

Det er registrert skjevheter i etasjeskille etter nivellerings kontroll med laser i hele stuen

Merke; Bjelkelag/etasjeskillere i eldre boliger/bygg tilfredsstiller nødvendigvis ikke dagens krav til stivhet/lyd, da denne konstruksjonen er oppført etter eldre forskrifter.

Da boligen var innredet på befaringdagen vil dette medføre en begrenset kontroll og avvik vil derfor kunne forekomme. Målinger er ca.

Vurdering av avvik:

- Målt høydeforskjell på over 30 mm gjennom hele rommet. Tilstandsgrad 3 gis med bakgrunn i standardens krav til godkjente måleavvik.

Konsekvens/tiltak

- For å få tilstandsgrad 0 eller 1 må høydeforskjeller rettes opp. Det vil imidlertid sjelden være økonomisk rasjonelt som et enkeltstående tiltak i en bolig som dette. Dersom boligen en gang skal renoveres, kan man vurdere slike tiltak.

Kostnadsestimat: 10 000 - 50 000



TG 1 Innvendige dører

Hvite profilerte dører innvendig i leiligheten.

VÅTROM

2.ETASJE > VASKEROM

TG 3 Generell

Areal: 5 m²

Vaskerom med belegg på gulvet, malt platekledning på vegger og tak ess i himling.

Utstyr: Opplegg for vaskemaskin. Utslagsvask på vegg

Tilstandsrapport

-Mekanisk avtrekk uten tilluft under dør.

-Alder: 1991
-Dokumentasjon foreligger ikke

Vurdering av avvik:

- Våtrommet må oppgraderes for å tåle normal bruk etter dagens krav.

Tilstandsgrad 3 (TG3) er satt på bakgrunn av en helhetsvurdering, som inkluderer følgende forhold:

Slitasje og elde på overflater og installasjoner, som indikerer at våtrommet har passert sin forventede levetid. Utettheter i rørgjennomføringer, noe som kan medføre fuktskader og økt risiko for lekkasjer.

Konsekvens/tiltak

- Andre tiltak:

Basert på disse faktorene anbefales en fullstendig oppgradering av våtrommet, inkludert utskifting av sluk, tetting av gjennomføringer og etablering av et forskriftsmessig tettesjikt for å sikre en trygg og varig løsning.

Kostnadsestimat: 100 000 - 300 000



2.ETASJE > VASKEROM

Tilliggende konstruksjoner våtrom

Hulltaking ble utført på vaskerommet, uten funn av unormale fuktverdier.

Det gjøres oppmerksom på at hulltaking med fuktmåling på et tilfeldig punkt, ikke kan garantere for avvik/svikt andre steder i de lukkede konstruksjonene tilhørende våtrommet.

Vektprosent i trevirke er målt på innside av inspeksjonshull.

- Målingen viste vektprosent på 8,1 %.
- Under 16 % anses å være normalt/tørt.
- Mellom 16-20 % anses å være i risikozonen for fukt-/råteskader.
- Over 20 % anses å være fuktig, med høy risiko for fukt-/råteskader.

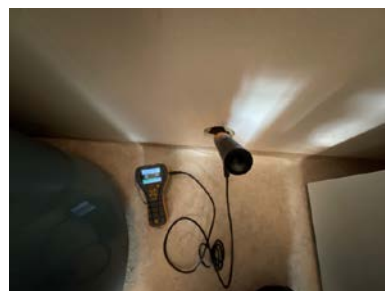

2.ETASJE > BAD

Generell

Tilstandsrapport

Areal: 6,6 m2

Bad med flis på gulvet, flis på vegger og tak ess i himling.

Utstyr: Dusj, toalett, innfliset badekar og baderomsinnredning med servant samt belyst speil.

-Termostatstyrte varmekabler i gulv.
-Mekanisk avtrekk med tilluft under dør.

-Alder er ikke kjent.
-Dokumentasjon foreligger ikke

Vurdering av avvik:

- Våtrommet må oppgraderes for å tåle normal bruk etter dagens krav.

Tilstandsgrad 3 (TG3) er gitt etter en helhetsvurdering av våtrommets tilstand. Følgende forhold ligger til grunn:

Utettheter rundt sluk: Det er påvist svekket eller mangelfull tetting rundt sluk, noe som kan medfører betydelig risiko for fuktinntrenging og vannskader i underliggende konstruksjoner.

Originalt underliggende gulvbelegg: Gulvbelegget under flislaget er originalt og har nådd en alder hvor svekket funksjonalitet og økt risiko for lekkasjer må påregnes.

Betydelig slitasje og elde på overflater og installasjoner: Rommet viser tydelige tegn på høy slitasjegrade, med løse fliser, bom (hulrom under fliser), avvik i fall mot sluk og lokale skader på fliser.

Utettheter ved rørgjennomføringer: Det er registrert utilstrekkelig tetting rundt rørgjennomføringer, noe som medfører en klar risiko for lekkasjer og følgeskader i konstruksjonen.

Konsekvens/tiltak

- Våtrommet må totalrenoveres. Alle forhold med tettesjikt, våtsone, sluk m.m. må dokumenteres.

På grunn av forholdenes alvorlighetsgrad anbefales utbedring av våtrommet. En totalrenovering, inkludert nytt tettesjikt, forskriftsmessig sluk og rørgjennomføringer samt etablering av riktig fall, bør påregnes for å gjenopprette nødvendig funksjonalitet, tetthet og teknisk standard.

Kostnadsestimat: Over 300 000



2.ETASJE > BAD

Tilliggende konstruksjoner våtrom

Hulltaking ble utført på vaskerommet, uten funn av unormale fuktverdier.

Det gjøres oppmerksom på at hulltaking med fuktmåling på et tilfeldig punkt, ikke kan garantere for avvik/svikt andre steder i de lukkede konstruksjonene tilhørende våtrommet.

Vektprosent i trevirke er målt på innside av inspeksjonshull.

- Målingen viste vektprosent på 8,1 %.
- Under 16 % anses å være normalt/tørt.
- Mellom 16-20 % anses å være i risikozonen for fukt-/råteskader.
- Over 20 % anses å være fuktig, med høy risiko for fukt-/råteskader.

Tilstandsrapport

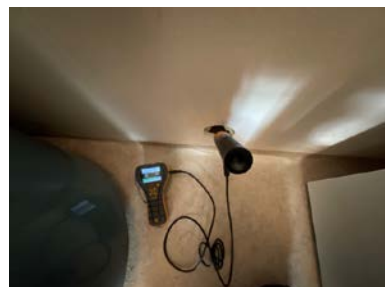

KJØKKEN

2. ETASJE > KJØKKEN

TG 2 Overflater og innredning

Areal: 16 m2

Kjøkkeninnredning med profilerte fronter og laminert benkeplate med kjøkkenskiv

Hvitevarer:

- Eldre platetopp
- Stekeovn
- Kjøleskap
- Oppvaskmaskin

Avtrekk via kjøkkenventilator.

Komfyrvakt:NEI
(Det er krav til fastmontert komfyrvakt i alle nye boliger fra 2010 i henhold til NEK 400)
Fuktsensor med magnetventil på vanntilførsel:NEI

Ved kontroll med fuktindikator ble det ikke registrert fukt i kjøkkenbenk eller gulv på befaringsdagen.
Teknisk tilstand på hvitevarer er ikke kontrollert.

Vurdering av avvik:

- Det er avvik:

Det er registrert generell slitasje på flere fronter og benkeplaten på kjøkkeninnredningen. Dette omfatter riper, merker og overflateslitasje som skyldes normalt bruk over tid. Slitasjen vurderes som kosmetisk, men det kan redusere den visuelle helheten og brukskvaliteten.

Konsekvens/tiltak

- Tiltak:

Ved behov kan utbedringer gjøres ved utskifting eller overflatebehandling av de berørte delene.

2. ETASJE > KJØKKEN

TG 1 Avtrekk

Avtrekk fra kjøkkenventilator

TEKNISKE INSTALLASJONER

TG 2 Vannledninger

Vannrør i kobber
Stoppekran på vaskerommet

Tilstandsrapport

Bygningsdelen er ikke fullstendig vurdert i denne rapporten da dette krever spesialkompetanse og autorisasjon. Tilstandsgrad settes primært på bakgrunn av alder. Evt. åpenbare feil og mangler kommenteres dersom disse er synlige på befaring.
Vannrør er bare kontrollert i den aktuelle leiligheten. Felles rør, stigeledninger mm. er ikke kontrollert grunnet lite tilkomst.
Det meste av rørrettet er skjult og gir derfor ikke mulighet for visuell kontroll. Skjult nett kan være eldre.

Vurdering av avvik:

- Mer enn halvparten av forventet brukstid er passert på innvendige vannledninger.

Mer enn halvparten av den forventede brukstiden for de innvendige vannledningene er passert. Dette innebærer økt risiko for slitasje, korrosjon og potensielle lekkasjer over tid.

Konsekvens/tiltak

- Tidspunkt for utskiftning av vannledninger nærmer seg.
- Det er ikke behov for utbedringstiltak siden anlegget fungerer i dag, men ut ifra alder kan skader plutselig oppstå på eldre anlegg.
- I forbindelse med oppgradering av våtrom vil det være naturlig med utskiftning av rør.

I forbindelse med en oppgradering av våtrommene vil det være naturlig med utskiftning av rør. Dette sikrer en helhetlig modernisering av rørsystemet, reduserer risikoen for lekkasjer og forlenger anleggets levetid. Det anbefales å benytte moderne rørsystemer som oppfyller gjeldende forskriftskrav og sikrer driftssikkerhet over tid.

TG 2 Avløpsrør

Synlig avløp i plast

Bygningsdelen er ikke fullstendig vurdert i denne rapporten da dette krever spesialkompetanse og autorisasjon. Tilstandsgrad settes primært på bakgrunn av alder. Evt. åpenbare feil og mangler kommenteres dersom disse er synlige på befaring.
Avløpsrør bare kontrollert i den aktuelle leiligheten. Felles avløpsrør, stigeledninger mm. er ikke kontrollert grunnet lite tilkomst.
Det meste av rørrettet er skjult og gir derfor ikke mulighet for visuell kontroll. Skjult nett kan være eldre.

Vurdering av avvik:

- Det er ikke påvist tilfredsstillende lufting av avløpsanlegget.

Konsekvens/tiltak

- Skal avviket lukkes, må løsning på lufting av kloakk etableres.
- Skal avviket lukkes må løsning på lufting av kloakk dokumenteres/fremvises.

TG 1 Ventilasjon

Mekanisk avtrekk fra bad, vaskerom og kjøkken
Øvrig naturlig ventilasjon

TG 2 Varmtvannstank

Oso varmtvannsbereider på 198L fra 1991 er montert på vaskerommet

Vurdering av avvik:

- Det er påvist at varmtvannstank er over 20 år

Konsekvens/tiltak

- Det er ikke behov for utbedringstiltak siden tanken fungerer i dag, men ut ifra alder kan skader plutselig oppstå på eldre tanker.

Tilstandsrapport

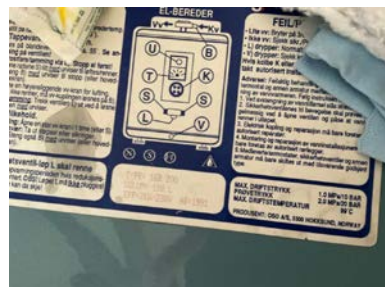

1 TG 2 Elektrisk anlegg

Dette er en forenklet kontroll begrenset til de spørsmål og undersøkelser som forskrift til avhendingslova (tryggere bolighandel) § 2-18 inneholder. Dette kan ikke sammenlignes med en kontroll utført av offentlig myndighet (Det lokale eltilsyn) eller registrert elektrovirksomhet, og en bygningssakkyndig har verken kompetanse eller lov til å foreta en slik kontroll.

Tilstandsgraden er vurdert ut fra den forenklede og begrensede kontrollen som forskriften inneholder. El-anlegget kan ha feil og mangler som en slik forenklet undersøkelse ikke vil avdekke. Vær derfor oppmerksom på denne risikoen, og søk videre veiledning eller få en fullstendig kontroll utført av registrert elektrovirksomhet.

Sikringsskap:

-Automatsikringer

Kursfortegnelse: JA

Samsvarserklæring: NEI

Det elektriske anlegget i boligen er av en alder som tilsier at det bør vurderes modernisert. Eldre elektriske anlegg kan ha komponenter som ikke oppfyller dagens sikkerhetskrav og forskrifter. Dette kan medføre økt risiko for feil og overbelastning.

Det anbefales at anlegget gjennomgås av en autorisert elektroinstallatør for vurdering av nødvendige tiltak og eventuell oppgradering for å sikre forskriftsmessig standard og trygg bruk

Det må foreligge samsvarserklæring på alt utført El arbeid etter 1.1.1999 mens alder på det originale EL anlegget tilsier at dette snart må moderniseres. El anlegg er en risiko konstruksjon, hvor det skal foreligge dokumentasjon.

Det anbefales kontroll (NEK 405 - 2-3) av el.anlegg av autorisert elektrikerfirma for å kartlegge nøyaktig tilstand til EL anlegget i boligen samt vurdering av evt nødvendige tiltak og eventuell oppgradering for å sikre forskriftsmessig standard og trygg bruk.

1. Foreligger det eltilsynsrapport de siste 5 år, og det er ikke foretatt arbeid på anlegget etter denne, utenom retting av eventuelle avvik i eltilsynsrapport (dvs en el-tilsynsrapport uten avvik)?

Nei

Spørsmål til eier

2. Er alle elektriske arbeider/anlegg i boligen utført av en registrert elektroinstallasjonsvirksomhet?
Ukjent
3. Er det elektriske anlegget utført eller er det foretatt tilleggsarbeider på det elektriske anlegget etter 1.1.1999?
Ukjent
4. Foreligger det kontrollrapport fra offentlig myndighet – Det Lokale Eltilsyn (DLE) eller eventuelt andre tilsvarende kontrollinstanser med avvik som ikke er utbedret eller kontrollen er over 5 år?
Ukjent
5. Forekommer det ofte at sikringene løses ut?
Ukjent
6. Har det vært brann, branntiløp eller varmgang (for eksempel termiske skader på deksler, kontaktpunkter eller lignende) i boligens elektriske anlegg?

Tilstandsrapport

Nei

Generelt om anlegget

7. Er det tegn til at det har vært termiske skader (tegn på varmgang) på kabler, brytere, downlights, stikkontakter og elektrisk utstyr? Sjekk samtidig tilstanden på elektrisk tilkobling av varmtvannsbereider, jernfjerner, eget punkt under varmtvannstank

Nei

8. Er der synlig defekter på kabler eller er disse ikke tilstrekkelig festet?

Nei

Inntak og sikringsskap

9. Er det tegn på at kabelinnføringer og hull i inntak og sikringsskap ikke er tette, så langt dette er mulig å sjekke uten å fjerne kapslinger?

Nei

10. Finnes det kursfortegnelse, og er den i samsvar med antall sikringer?

Ja

11. Foreta en helhetsvurdering av det elektriske anlegget, dets alder, allmenne tilstand og fare for liv og helse. Bør det elektriske anlegget ha en utvidet el-kontroll?

Ja

Vurdering av el.anlegg er basert på en standard sjekklister og visuell befaring. Takstmannen har ikke fagkompetanse på område og tilstandsgrader settes ut fra standard (NS 3600). Store deler av anlegget er skjult. Det tas spesifikt forbehold om at det kan forekomme større avvik på EL anlegget og dermed påløpe kostnader for utbedringer. Dette grunnet takstmannens manglende kompetanse vedrørende kontroll av EL anlegg. Det er kun fagfolk med spesialkompetanse som kan gjennomføre kontroll av EL anlegg. Selv ikke en vanlig elektriker kan utføre en EL kontroll.

For å få en nøyaktig tilstand på El anlegget må det gjennomføres en NEK 405 - 2-3 tilstandskontroll av el.anlegg av autorisert elektrikerfirma.

1 TG 0 Branntekniske forhold

Dette er en forenklet kontroll begrenset til de spørsmål som fremkommer under. Tilstandsgraden er basert på retningslinjer til disse spørsmålene i bransjestandarden NS3600. Dette kan ikke sammenlignes med en fullstendig kontroll av branntekniske forhold av offentlig myndighet, eller en vurdering av boligens branntekniske forhold eller prosjektering fra en rådgiver med spesialkompetanse. En bygningssakkyndig har verken kompetanse til å gi slik veiledning eller lov til å foreta en slik kontroll.

Tilstandsgraden er vurdert ut fra den forenklede og begrensede kontrollen. Det kan være feil og mangler om branntekniske forhold som en slik forenklet undersøkelse ikke vil avdekke. Vær derfor oppmerksom på denne risikoen, og søk videre veiledning eller rådgivning.

1. Er det mangler for brannslukningsutstyr i boligen iht. forskriftskrav på søknadstidspunktet, men minst Byggeforskrift 1985?

Nei

2. Er det skader på brannslukningsutstyr eller er apparatet eldre enn 10 år?

Nei

3. Er det mangler på røykvarsler i boligen iht. forskriftskrav på søknadstidspunktet, men minst Byggeforskrift 1985?

Nei

4. Er det skader på røykvarslere?

Nei

Arealer, byggetegninger og brannceller

Standard gjeldende fra 01.01.2024

Arealmålinger og arealoppsett er basert på Norsk standard 3940:2023 Areal- og volum-beregninger av bygninger. Arealet gjelder for tidspunktet da boligen ble målt

Hva er måleverdig areal?

Arealet i rommet må ha minst 1,90 m fri høyde over gulvet og minst bredde på 0,60 m. Et loft med skråtak vil for eksempel bare få registrert målbart areal der høyden er minst 1,90 m og bredden minst 0,60 m. Rommet må ha dør eller luke, og gangbart gulv.

Hva er bruksareal?

BRA = BRA-i + BRA-e + BRA-b

Bruksarealet for bygningen er bruttoarealet minus arealet som opptas av yttervegger.

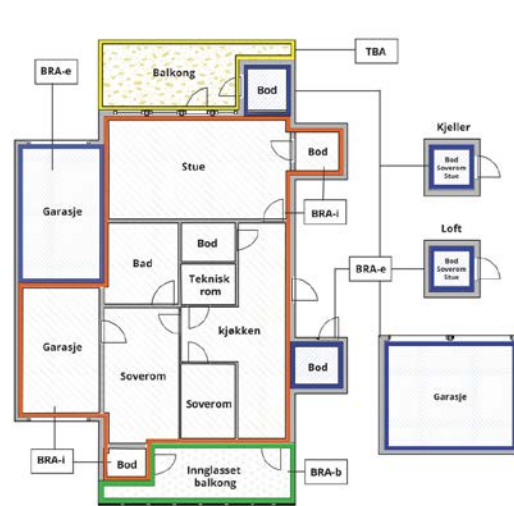

- Internt bruksareal (BRA-i)** Arealet innenfor boenheten(e)
- Eksternt bruksareal (BRA-e)** Arealet av alle rom utenfor boenheten(e) og som tilhører denne, slik som for eksempel boden
- Innglasset balkong mv (BRA-b)** Arealet av innglasset balkong, veranda eller altan når denne er tilknyttet boenheten(e)
- Terrasse- og balkongareal (TBA)** Arealet av terrasser, åpne balkonger og åpen altan tilknyttet boenheten(e)
- Gulvareal (GUA)** Er sum av BRA (bruksareal) og ALH (areal med lav takhøyde).
Areal med lav takhøyde (ALH) er ikke måleverdig areal, som skyldes skråtak og lav himlingshøyde.
GUA kan opplyses i markedsføring der det er aktuelt for den konkrete boligen og kun sammen med BRA-i, for eksempel der gulvflaten har en verdi og har funksjon ved møblering og bruk av rommene. Ikke innredet areal som kaldloft, måles og oppgis normalt ikke.



Arealet kan ikke alltid fastsettes nøyaktig

Areal kan være komplisert eller umulig å måle opp nøyaktig fordi det er vanskelig å fastslå tykkelsen på innervegger, skjevheter i og utforming av bygningskonstruksjoner som karnapp, buer og vinkler som ikke er rette, åpne rom over flere etasjer og så videre.

Eiendommens markedsverdi kan ikke baseres på en matematisk beregning basert på antall kvadratmeter opplyst i rapporten. Opplysninger om areal kan altså ikke alene benyttes for å beregne eiendommens verdi.

Den bygningsakkyndige kan avdekke eventuelle bruksendringer og avvik i branncelleinddeling

Den bygningsakkyndige ser på byggetegninger hvis de er tilgjengelige og dette er en del av oppdraget, og vurderer bruken av boligen opp mot tegningene. Hvis den bygningsakkyndige avdekker at en bolig ikke ser ut til å være delt opp i brannceller etter kravene i byggeteknisk forskrift på befaringstidspunktet, skal det opplyses om dette.

Reglene om bruksendring og brannceller kan være kompliserte. Søk videre faglige råd om rapporten ikke gir deg svar. Den bygningsakkyndige kan ikke vurdere og svare på alle spørsmål, og kan heller ikke vite om kommunen kan gi unntak for kravene som gjelder. [Vil du vite mer?](#)

Om brannceller

En branncelle er hele eller avgrensede deler av en bygning hvor en brann fritt kan utvikle seg uten at den kan spre seg til andre bygninger eller andre deler av bygningen i løpet av en fastsatt tid.

Om bruksendring

Bruksendring er å endre bruken av et rom fra en tillatt bruk til en annen. Dette kan kreve søknad og tillatelse, for eksempel hvis du endrer et rom fra bod til soverom eller arbeidsrom, eller hvis du endrer en bolig til to separate boliger.

Rom for varig opphold har krav til takhøyde, romstørrelse, rømningsvei og lysforhold som må være oppfylt. Du kan søke kommunen om unntak for kravene, men kan ikke regne med å få unntak for krav som går på helse og sikkerhet, for eksempel krav til rømningsvei.

Bruksendring som krever godkjenning, og som ikke er søkt bruksendret, er ulovlig. Kommunen kan etter plan- og bygningsloven kapittel 32 utføre overtrekninger. Kommunen kan pålegge deg å avslutte den ulovlige bruken, eventuelt å rette eller tilbakeføre rommet til godkjent bruk.

Arealer

Boligbygg med flere boenheter

Ny arealstandard

Etasje	Bruksareal BRA m ²			SUM	Terrasse- og balkongareal (TBA)
	Internt bruksareal (BRA-i)	Eksternt bruksareal (BRA-e)	Innglasset balkong (BRA-b)		
1.etasje		3		3	
2.etasje		2		2	
2.etasje	107			107	11
SUM	107	5			11
SUM BRA	112				

Romfordeling

Etasje	Internt bruksareal (BRA-i)	Eksternt bruksareal (BRA-e)	Innglasset balkong (BRA-b)
1.etasje		Bod	
2.etasje		Bod	
2.etasje	Vaskerom, Kjøkken, Stue, Soverom, Hall, Bad, Bod, Soverom 2, Entré, Soverom 3		

Kommentar

- Arealene er oppmålt på stedet iht. NS-3940 med håndholdt laser.

Takhøyde i stuen er 2,47m

Entre 3,4 m2
Soverom 6,6 m2
Hall 7,4 m2
Soverom 10,2 m2
Bod 1,4 m2
Bad 6,6 m2
Stue 33,3 m2
Soverom 11,6 m2
Kjøkken 16 m2
Vaskerom 5 m2

Areal summert sammen rom for rom vil være mindre enn oppgitt total areal, dette skyldes differanse bestående av innervegger, evt piper, sjakter og trapper. Avvik i oppgitte arealer vil kunne forekomme.

Iflg eier/oppdragsgiver disponerer leiligheten følgende arealer:

- Bod i 2.etasje på 2,4 m2
- Bod i 1.etasje på 3,4 m2
- Oppstillingsplass i felles garasje iflg rekvisenten

Arealer/tilleggsdeler er angitt av eier/oppdragsgiver og er målt med håndholdt laser på befaringdagen, uavhengig av hva som er formell eierstatus.

Lovlighet

Byggetegninger

Kommentar:

Brannceller

Er det påvist synlige tegn på avvik i branncelleinnndeling ut ifra dagens byggtknisk forskrift?

Ja Nei

Kommentar: Den tids byggeskikk og forskriftskrav tilfredsstillere ikke dagens krav til branncelleinnndeling

Nyere håndverkstjenester

Er det ifølge eier utført håndverkstjenester på boligen siste 5 år?

Ja Nei

Krav for rom til varig opphold

Er det påvist avvik i forhold til rømningsvei, dagslysflate eller takhøyde?

Ja Nei

Kommentar:

Total fordeling mellom P-ROM og S-ROM

Tabellen under viser fordelingen av P-ROM og S-ROM etter veiledningen til NS 3940: 2012. Dette er til informasjon og til sammenligning. Tallene er omtrentlige, kan avvike fra faktiske målinger og er ikke juridisk bindende

	P-ROM(m2)	S-ROM(m2)
Boligbygg med flere boenheter	106	1

Befarings - og eiendomsopplysninger

Befaring

Dato	Til stede	Rolle
18.3.2025	Daniel Henne	Takstingeniør
	Bror til fullmektig Torill Evensen	Kunde

Matrikkeldata

Kommune	gnr.	bnr.	fnr.	snr.	Areal	Kilde	Eieforhold
4601 BERGEN	185	767		0	6428 m²	Iht Eiendomsverdi.no	Eiet

Adresse

Morvikbotn 270, 5122 MORVIK

Hjemmelshaver

Grethe Wetås

Andelsobjekt

Boligselskap	Org.nr.	Leil. nr.	Forretningsfører	Eier av adkomst dokumenter
/Kyrkjestien Borettslag	946291390		VESTBO BBL. Org nr 946 450 197. E-post post@vestbo.no. Tlf. 55309600	Grethe Wetås

Innskudd, pålydende mm

Andelsnummer

9

Eiendomsopplysninger

Tilknytning vann

Eiendommen er tilknyttet offentlig vannforsyning via private stikkledninger.

Tilknytning avløp

Eiendommen er tilknyttet offentlig avløpsnett via private stikkledninger.

Forsikring

Selskap	Avtalenr	Type	Forsikringssum	Årlig premie
Kommentar				
Felles bygningsforsikring i borettslaget.				

Kilder og vedlegg

Dokumenter

Beskrivelse	Dato	Kommentar	Status	Sider	Vedlagt
Egenerklæring			Innhentet		Nei
Forretningsfører			Fremvist		Nei
Fullmaktshaver		Fullmaktshaver har gitt generelle opplysninger om eiendommen.	Innhentet		Nei
Eiendomsverdi.no		Generelle opplysninger om eiendommen kan være hentet fra Eiendomsverdi.no.	Innhentet		Nei
Statens Kartverk		Gnr og bnr blir kontrollert på Statenskartverk.no	Innhentet		Nei

Revisjoner

Versjon	Dato	Kommentar
1	20.03.2025	

Tilstandsrapportens avgrensninger

STRUKTUR•REFERANSENIVÅ•TILSTANDSGRADER

- Rapporten er basert på innholds krav i Forskrift til avhendingslova (tryggere bolighandel). Formålet er å gi en tilstandsanalyse til bruk for den som bestiller og/eller i et salg til forbruker, og ikke for andre tredjeparter. Rapportens struktur, metode og begrepsbruk følger i hovedsak Norsk Standard NS 3600:2018 (Teknisk tilstandsanalyse ved omsetning av bolig), samt Takstbransjens retningslinjer for arealmåling når det gjelder fordeling mellom P-areal og S-areal.
- Tilbakeholdt eller uriktig informasjon som har betydning for vurderingen, er ikke bygningssakkyndiges ansvar. Rapporten beskriver avvik, altså en tilstand som er dårligere enn referansenivået. Rapporten framhever normalt ikke positive sider ved boligen ut over det som fremgår av tilstandsgradene.
- Tilstanden angis i rapporten og gir uttrykk for en gitt forventet tilstand blant annet vurdert ut fra alder og normal bruk slik:

i) **Tilstandsgrad 0, TG0:** Ingen avvik eller skader. I tillegg må bygningsdelen være tilnærmet ny, mindre enn 5 år, og det foreligger dokumentasjon på faglig god utførelse.

ii) **Tilstandsgrad 1, TG1:** Mindre avvik. Normal slitasje. Strakstiltak ikke nødvendig. TG1 kan gis når bygningsdelen er tilnærmet ny og det ikke foreligger dokumentasjon på faglig god utførelse.

iii) **Tilstandsgrad 2, TG2:** Vesentlige avvik, og mindre avvik som etter NS 3600 gir TG 2, men som ikke nødvendigvis krever umiddelbare tiltak. I denne rapporten kan TG2 i Rapportsammendrag være inndelt i TG2 som krever tiltak og de som ikke krever umiddelbare tiltak. Konstruksjonen har normalt enten feil utførelse, en skade eller symptomer på skade, sterk slitasje eller nedsatt funksjon. Vedlikehold eller tiltak trengs i nær fremtid, det er grunn til å varsle fare for skader på grunn av alder eller overvåke spesielt på grunn av fare for større skade eller følgeskade. For skjulte konstruksjoner vil alder i seg selv være et symptom som kan gi TG2. For synlige konstruksjoner kan alder sammen med andre symptomer og momenter gi TG2. Avvik under TG2 kan gis sjablongmessig anslag.

iv) **Tilstandsgrad 3, TG3:** Store eller alvorlige avvik. Kraftige symptomer på forhold som man må regne med trenger utbedring straks eller innen kort tid. Påvist funksjonssvikt eller sammenbrudd. Avvik under TG3 skal gis sjablongmessig anslag.

v) **Tilstandsgrad TGIU:** Ikke undersøkt/ikke tilgjengelig for undersøkelse.

- Ved TG0 og TG1 gis det normalt ingen begrunnelse for valg av tilstandsgrad, fordi bygningen eller bygningsdelen da bare har normal slitasje. For anbefalte tiltak ved TG2 og TG3 må brukeren av rapporten vurdere om tiltakene er nødvendige og lønnsomme. Hva det vil koste å utbedre rom eller bygningsdeler er et sjablongmessig anslag basert på registrert avvik og angitte tiltak i rapporten. Anslaget er gitt på generelt grunnlag og basert på erfaringstall i seks intervaller, og kan ikke forveksles med en konkret vurdering og tilbud fra en entreprenør eller håndverker. Det må eventuelt innhentes tilbud for en nærmere undersøkelse, og konkret og nøyaktig vurdering av utbedringskostnad. Kostnader til ikke oppdagede avvik/utbedringer/feil kan forekomme. Utbedringskostnad avhenger av personlige preferanser og markedspris på materialer og tjenesteyter.

PRESISERINGER

- Avvik vurderes ut fra tekniske forskrifter på søknadstidspunktet for bygget. Noen bygningsdeler vurderes etter gjeldende teknisk forskrift på befaringstidspunktet. Dette gjelder blant annet:

i) sluk, tettesjikt og fall på bad og vaskerom (våtrom)

ii) Forhold rundt brann, rømming, sikkerhet, for eksempel rekkverkshøyder/åpninger, ulovlige bruksendringer, brannceller mv.

- For skjulte konstruksjoner slik som vann og avløp uten dokumentasjon, er kvalitet og alder vurdert.

- Fastmonterte installasjoner, for eksempel innfelt belysning (downlights), demonteres ikke for å sjekke dampspærren bak. Dette av hensyn til bygningssakkyndiges kompetanse og risikoen for skade.

- Kontroll av fukt i konstruksjonen ved hulltaking i bad og vaskerom (våtrom), rom under terreng (kjelleretasje, underetasje og sokkeletasje) eller andre bygningsdeler skjer etter eiers aksept. Hulltaking av våtrom og rom under terreng kan unntaksvis unnlates, se Forskrift til Avhendingsloven.

- Kontroll av romfunksjoner for P-ROM utføres kun når det ikke foreligger godkjente og byggemeldte tegninger, eller når tegninger ikke stemmer med dagens bruk.

- Bygningssakkyndig gir en forenklet vurdering av branntekniske forhold og elektriske installasjoner i boligen dersom det er mer enn fem år siden sist boligen hadde el-tilsyn. Bygningssakkyndig kan anbefale å konsultere offentlige myndigheter eller kvalifisert elektrofaglig fagperson ved behov for grundigere undersøkelser.

TILLEGGSENDERSØKELSER

Etter avtale kan tilstandsanalysen utvides til også å omfatte tilleggsundersøkelser utover minimumskravet i forskriften.

BEFARINGEN

Rapporten gir en vurdering av byggverk og bygningsdeler som bygningssakkyndig har observert, og som fremkommer av Forskrift til avhendingsloven. Rapporten er likevel ingen garanti for at det ikke kan finnes skjulte feil, skader og mangler. NS 3600:2018 (Teknisk tilstandsanalyse ved omsetning av bolig) har undersøkelsesnivå fra 1 til 3, der undersøkelsesnivå 1 er det laveste og baseres på visuell observasjon. Rapporten baseres på undersøkelsesnivå 1 med få unntak (våtrom og rom under terreng). I praksis betyr dette at gjennomføringen av befaringen begrenses som følger:

- Det utføres kun visuelle observasjoner på tilgjengelige flater uten fysiske inngrep (f.eks. riving).

- Flater som er skjult av snø eller på annen måte ikke er tilgjengelig eller skjult, blir ikke kontrollert. Det foretas ikke funksjonsprøving av bygningsdeler, som isolasjon, piper, ventilasjon, el. anlegg, osv.

- Det gis ingen vurdering av boligens tilbehør, hvite- og brunevarer og annet inventar. Dette gjelder også integrert tilbehør.

- Inspisering av yttertak er basert på det som er synlig, normalt på innsiden fra loftet og utvendig fra stige/bakkenivå. Befaring av tak må være sikkerhetsmessig forsvarlig for å kunne gjennomføres.

- Stikkprøvetakninger er utvalgt tilfeldig og kan innebære kontroll under overflaten med spiss redskap eller lignende.

Tilstandsrapportens avgrensninger

UTTRYKK OG DEFINISJONER

- Tilstand: Byggverkets eller bygningsdelens tekniske, funksjonelle eller estetiske status på et gitt tidspunkt.
- Symptom: Observerbart forhold som gir indikasjon på hvilken tilstand et byggverk eller en bygningsdel befinner seg i. Benyttes ved beskrivelse av avvik.
- Skadegjørere: Zoologiske eller biologiske skadegjørere, i hovedsak råte, sopp og skadedyr.
- Fuktsøk: Overflatesøk med egnet søkeutstyr (fuktindikator) eller visuelle observasjoner.
- Fuktmåling: Måling av fuktinnhold i materiale eller i bakenforliggende konstruksjon ved bruk av egnet måleutstyr (blant annet hammerlektrode og pigger).
- Utvidet fuktsøk (hulltaking): Boring av hull for inspeksjon og fuktmåling i risikoutsatte konstruksjoner, primært i tilstøtende vegger til bad, utforede kjellervegger og eventuelt i oppforede kjellergulv.
- Normal slitasje: Forventet nedsliting av materiale i overflaten som er basert på enkle visuelle observasjoner. Kan vurderes sammen med bygningsdelens alder.
- Forventet gjenværende brukstid: Anslått tid et byggverk eller en del av et byggverk fortsatt vil være tjenlig for sitt formål (NS3600, Termer og definisjoner punkt 3.9)

AREALBEREGNING FOR BOENHETER

- Areal fastsettes etter Forskrift til avhendingsloven og Norsk Standard 3940 Areal- og volum-beregninger av bygninger fra 2023.
- Areal oppgis i hele kvadratmeter i rapporten, og gjelder for det tidspunkt oppmålingen fant sted.
- Bruksareal (BRA) er det måleverdige arealet som er innenfor omsluttete vegger målt i gulvhøyde (bruttoareal minus arealet som opptas av yttervegger). I tillegg til gulvhøyde gjelder regler om fri bredde for at arealet skal være måleverdig, med betydning for BRA av for eksempel loft med skråtak. BRA består av internt bruksareal (BRA-i), eksternt bruksareal (BRA-e) og innglasset balkong mv (BRA-b). Terrasse- og balkongareal (TBA) opplyses der tilstandsrapporten skal benyttes i boligomsetningen og der det er aktuelt. I tillegg kan gulvareal (GUA) og areal med lav takhøyde (ALH) opplyses sammen med BRA der det er aktuelt og en del av oppdraget. Rom skal ha atkomst og gangbart gulv for å kunne regnes som BRA/måleverdig areal.
- Arealet måles og oppgis dersom arealet oppfyller krav til måleverdighet, slik som at arealet må ha minst en bredde på 0,6m og minst en høyde på 1,9 m osv. Et rom kan være i strid med teknisk forskrift og mangle godkjenning hos kommunen for den aktuelle bruken, uten at dette får betydning for om arealet måles og oppgis i tilstandsrapporten. Når arealet måles tas det ikke hensyn til om arealet er lovlig oppført eller om bruken er lovlig, bruksendringer, lysforhold eller andre sikkerhetsmangler.
- Eiendommens markedsverdi kan ikke baseres på en rent matematisk

beregning i forhold til antall kvadratmeter opplyst i rapporten. Opplysninger om areal kan altså ikke alene benyttes for beregning av eiendommens verdi.

- Rom som ligger utenfor boenheten, men som eier har påvist og/eller opplyst at tilhører boenheten, er oppmålt og inkludert i BRA-e. Det er ikke fremvist dokumentasjon på at rommet tilhører boenheten, med mindre dette er angitt særskilt. Rom utenfor boenheten kan omdisponeres av borettslaget/sameiet og dette kan påvirke boligens BRA. Vær oppmerksom på at NS 3940:2023 og eierseksjonsloven har ulik definisjon av fellesareal. Ved arealmåling gjelder NS 3940:2023 som definerer fellesareal slik: "Delen av bygning som brukes av to eller flere bruksenheter eller til bygningens forvaltning, drift eller vedlikehold.

- I en overgangsperiode skal rapporter som benyttes i boligomsetningen eller dersom det er en del av oppdraget også opplyse om fordelingen mellom P-ROM og S-ROM med utgangspunkt i definisjonene som fremkommer av veiledningen til Norsk Standard 3940 Areal- og volum-beregninger av bygninger fra 2012. Fordelingen mellom P-ROM og S-ROM er basert på veiledningen og bygningsakkyndiges eget skjønn. P-ROM er måleverdige rom som benyttes til kort eller langt opphold. S-ROM er måleverdige rom som benyttes til lagring, og tekniske rom. Bruken av et rom på befaringstidspunktet har betydning for om rommet defineres som P-ROM eller S-ROM. Dette betyr at rommet både kan være i strid med teknisk forskrift og mangle godkjenning i kommunen for den aktuelle bruken, uten at dette vil få betydning for valg av arealkategori.

- Se øvrig informasjon om areal i rapporten, Norsk Standard 3940 (2012 og 2023) og veiledningen til disse.

PERSONVERN

iVerdi AS, bygningsakkyndig og takstforetaket behandler personopplysninger som bygningsakkyndig trenger for å kunne utarbeide rapporten. Personvernerklæring med informasjon om bruk av personopplysninger og dine rettigheter finner du her [Personvernerklæring - iVerdi](#)

DELING AV PERSONOPPLYSNINGER FOR TRYGGERE BOLIGHANDEL OG MULIG RESERVASJON

Norsk takst og deres samarbeidspartnere benytter personopplysninger fra rapporten for analyse- og statistikkformål, samt utvikling og drift av produkter og tjenester for takstbransjen og andre aktører i boligomsetningen. Les mer om dette og hvordan du kan reservere deg på <https://www.norsktakst.no/norsk/om-norsk-takst/personvernerklaering/reservasjon/>

Vendu lager en boliganalyse basert på opplysninger fra rapporten. Les mer om dette og hvordan du kan reservere deg her: <https://samtykke.vendu.no/PA8499>

KLAGEORDNING FOR FORBRUKERE

Er du som forbruker misfornøyd med bygningsakkyndiges arbeid eller opptreden ved taksering av bolig eller fritidshus, se www.takstklagenemnd.no for mer informasjon

EGENERKLÆRINGSSKJEMA

Til orientering vil dette skjema være en del av salgsoppgaven

Meglerfirma	
Aktiv EM Arna/Asane	
Oppdragsnr.	
1501250066	
Selger 1 navn	
Torill Evensen	
Gateadresse	
Morvikbotn 270	
Poststed	Postnr
MORVIK	5122
Er det dødsbo?	
<input checked="" type="checkbox"/> Nei <input type="checkbox"/> Ja	
Avdødes navn	
Er det salg ved fullmakt?	
<input type="checkbox"/> Nei <input checked="" type="checkbox"/> Ja	
Hjemmelshavers navn	Grethe Wetås
Har du kjennskap til eiendommen?	
<input type="checkbox"/> Nei <input checked="" type="checkbox"/> Ja	
Når kjøpte du boligen?	
År	1991
Hvor lenge har du eid boligen?	
Antall år	33
Antall måneder	10
Har du bodd i boligen siste 12 måneder?	
<input type="checkbox"/> Nei <input checked="" type="checkbox"/> Ja	
I hvilket forsikringselskap har du tegnet villa/husforsikring?	
Forsikringselskap	
Polise/avtalenr.	

Spørsmål for alle typer eiendommer

- 1 Kjenner du til om det er/har vært feil tilknyttet våtrommene, f.eks. sprekker, lekkasje, råte, lukt eller soppkader?
 Nei Ja

Initialer selger: TE

- 2 Kjenner du til om det er utført arbeid på bad/våtrom?
Svar
- 3 Kjenner du til om det er/har vært tilbakeslag av avløpsvann i sluk eller lignende?
 Nei Ja
- 4 Kjenner du til feil eller om har vært utført arbeid/kontroll på vann/avløp?
Svar
- 5 Kjenner du til om det er/har vært problemer med drenering, fuktinnslag, øvrig fukt eller fuktmerker i underetasje/kjeller?
 Nei Ja
- 6 Kjenner du til om det er/har vært utettheter i terrasse/garasje/tak/fasade?
 Nei Ja
- 7 Kjenner du til om det er/har vært problemer med ildsted/skorstein/pipe f.eks. dårlig trekk, sprekker, pålegg, fyringsforbud eller lignende?
 Nei Ja
- 8 Kjenner du til om det er/har vært f.eks. sprekker i mur, skjeve gulv eller lignende?
 Nei Ja
- 9 Kjenner du til om det er/har vært sopp/råteskader/insekter/skadedyr på eiendommen som rotter, mus, maur eller lignende?
 Nei Ja
- 10 Kjenner du til om det er/har vært skjeggkre i boligen?
 Nei Ja
- 11 Kjenner du til om det er/har vært utført arbeid på el-anlegget eller andre installasjoner (f.eks. oljetank, sentralfyr, ventilasjon)?
Svar
- 12 Kjenner du til om det er utført kontroll av el-anlegget og/eller andre installasjoner (f.eks. oljetank, sentralfyr, ventilasjon)?
 Nei Ja
- 13 Har du ladeanlegg/ladeboks for elbil i dag?
 Nei Ja
- 14 Kjenner du til om ufaglærte har utført arbeid som normalt bør utføres av faglærte, utover det som er nevnt tidligere (f.eks. drenering, murerarbeid, tømmerarbeid etc)?
 Nei Ja
- 15 Er det nedgravd oljetank på eiendommen?
 Nei Ja
- 16 Kjenner du til om det har vært utført arbeid på terrasse/garasje/tak/fasade?
Svar
- 17 Selges eiendommen med utleiedel, leilighet, hybel eller tilsvarende?
 Nei Ja
- 18 Kjenner du til om det er innredet/bruksendret/bygget ut i kjeller eller loft eller andre deler av boligen?
 Nei Ja
- 19 Kjenner du til forslag eller vedtatte reguleringsplaner, andre planer, nabovarsel eller offentlige vedtak som kan medføre endringer i bruken av eiendommen eller av dens omgivelser?
 Nei Ja
- 20 Kjenner du til om det foreligger påbud/heftelser/krav/manglende tillatelser vedrørende eiendommen?
 Nei Ja

- 21 Er det foretatt radonmåling?
 Nei Ja
- 22 Kjenner du til manglende brukstillatelse eller ferdigattest?
 Nei Ja
- 23 Kjenner du til om det foreligger skaderapporter/ tilstandsvurderinger eller utførte målinger?
 Nei Ja
- 24 Er det andre forhold av betydning ved eiendommen som kan være relevant for kjøper å vite om (f.eks. rasfare, tinglyste forhold eller private avtaler)?
 Nei Ja
- Spørsmål for bolig i sameie/borettslag/boligaksjeselskap:**
- 25 Kjenner du til om sameiet/laget/selskapet er involvert i tvister av noe slag?
 Nei Ja
- 26 Kjenner du til vedtak/forslag til vedtak om forhold vedr. eiendommen som kan medføre økte felleskostnader/økt fellesgjeld?
 Nei Ja
- 27 Kjenner du til om det er/har vært sopp/råteskader/insekter/skadedyr i sameiet/laget/selskapet (fellesareal eller i andre boliger) som rotter, mus, maur eller lignende?
 Nei Ja
- 28 Kjenner du til om det er/har vært skjeggkre i sameiet/laget/selskapet (fellesareal eller i andre boliger)?
 Nei Ja

Tilleggskommentar

Jeg bekrefter at opplysningene er gitt etter beste skjønn. Jeg er kjent med at dersom jeg har gitt ufullstendige, uriktige eller misvisende opplysninger om eiendommen, vil forsikringselskapet kunne søke hel eller delvis regress for sine utbetalinger eller redusere sitt ansvar helt eller delvis, jfr. vilkår for boligselgerforsikring punkt 7.1 og forsikringsavtaleloven kapittel 4.

Jeg er orientert om mitt mulige ansvar som selger etter avhendingsloven, eventuelt etter kjøpsloven (aksjeboliger), og om forsikringsgiver sitt boligselgerforsikringstilbud.

Jeg er klar over at avtale om forsikring er bindende. Jeg er også klar over at premietilbudet først kan påberopes når boligen er solgt (budaksept). Premietilbudet som er gitt av megler er bindende for forsikringsgiver i 6 – seks – måneder fra oppdragsinngåelse med megler.

Etter dette vil premien og forsikringsvilkårene kunne justeres. Når premietilbudet ikke lenger er bindende for forsikringselskapet må egenerklæringsskjemaet signeres på nytt og eventuelle endringer påføres. Det vil da være forsikringspremie og forsikringsvilkårene på ny signeringsdato som legges til grunn.

Det kan ikke tegnes boligselgerforsikring ved følgende salg:

- mellom ektefeller eller slektninger i rett oppstigende eller nedstignende linje, søsken, eller
- mellom personer som bor eller har bodd på boligeiendommen og/eller
- når salget skjer som ledd i sikrede næringsvirksomhet/er en næringseiendom
- etter at boligeiendommen er lagt ut for salg.
- ved salg av helårs- og fritidsbolig er det krav til at det foreligger tilstandsrapport i henhold til Forskrift til avhendingslova (tryggere bolighandel).

Forsikringselskapet kan ved skriftlig samtykke akseptere tegning av forsikring også i ovennevnte tilfeller.

Dersom forsikringselskapet ikke har gitt skriftlig samtykke, kan erstatningen bortfalle.

Ved oppgjørsoppdrag trer forsikringen i kraft når kontrakten er signert av begge parter, begrenset til siste 12 måneder før overtakelse.

Forøvrig oppfordrer selger potensielle kjøpere til å undersøke eiendommen grundig, jf avhendingsloven § 3-10 og kjøpsloven § 20 (aksjeboliger).

Gyldig forsikring forutsetter at det for helårs- og fritidsbolig foreligger tilstandsrapport som er i henhold til Forskrift til avhendingslova (tryggere bolighandel).

- Jeg ønsker boligselgerforsikring, og bekrefter å ha mottatt og lest forsikringsvilkårene og informasjonsbrosjyre til selger i forbindelse med kjøp av boligselgerforsikring. Forsikringen trer i kraft på det tidspunkt det foreligger en budaksept mellom partene, begrenset til tolv måneder før overtagelse. Ved oppgjørsoppdrag trer forsikringen i kraft når kontrakten er signert av begge parter, begrenset til siste 12 måneder før overtakelse. Jeg bekrefter med dette at eiendommen ikke er en næringseiendom, at den ikke selges som ledd i næringsvirksomhet eller mellom ektefeller eller slektninger i rett oppstigende eller nedstignende linje, søsken, eller mellom personer som bor eller har bodd på boligeiendommen. Gyldig forsikring forutsetter at det for helårs- og fritidsbolig foreligger tilstandsrapport som er i henhold til Forskrift til avhendingslova (tryggere bolighandel). Forsikringen er ugyldig dersom den tegnes i strid med forsikringsvilkårene. Jeg er innforstått med at eiendomsmegleren ikke har fullmakt til å gjøre unntak fra ovennevnte begrensninger. Jeg er oppmerksom på at 8% av total forsikringspremie er honorar til Söderberg & Partners.
- Jeg ønsker ikke boligselgerforsikring, men megler har tilbudt meg å kjøpe slik forsikring.
- Jeg kan ikke kjøpe boligselgerforsikring ihht vilkår.

NAME OF SIGNER	IDENTIFIER	TIME	ELECTRONIC ID
Torill Evensen	cad2f14dbf9a0576da2a353 94a2b383973eb00cd	20.03.2025 18:06:53 UTC	Signer authenticated by Nets One time code

Document reference: 1501250066

Document reference: 1501250066

- This is a PDF document digitally signed by Nets' E-Signing service.
- The document's integrity is protected by signing and sealing the contents with a certificate issued to Nets by a third party. Validating the signature confirms that the contents have not been modified since the time of signing.
- For more information about document formats, see <https://www.nets.eu/developer>



BERGEN
KOMMUNE

Vegstatuskart

Byrådsavdeling for klima, miljø og byutvikling
Plan- og bygningsetaten
Målestokk v/A4: 1:3000
Dato: 17.03.2025

Gnr/Bnr/Fnr/Snr: 185/767/0/0
Adresse: Morvikbotn 270, 5122 MORVIK

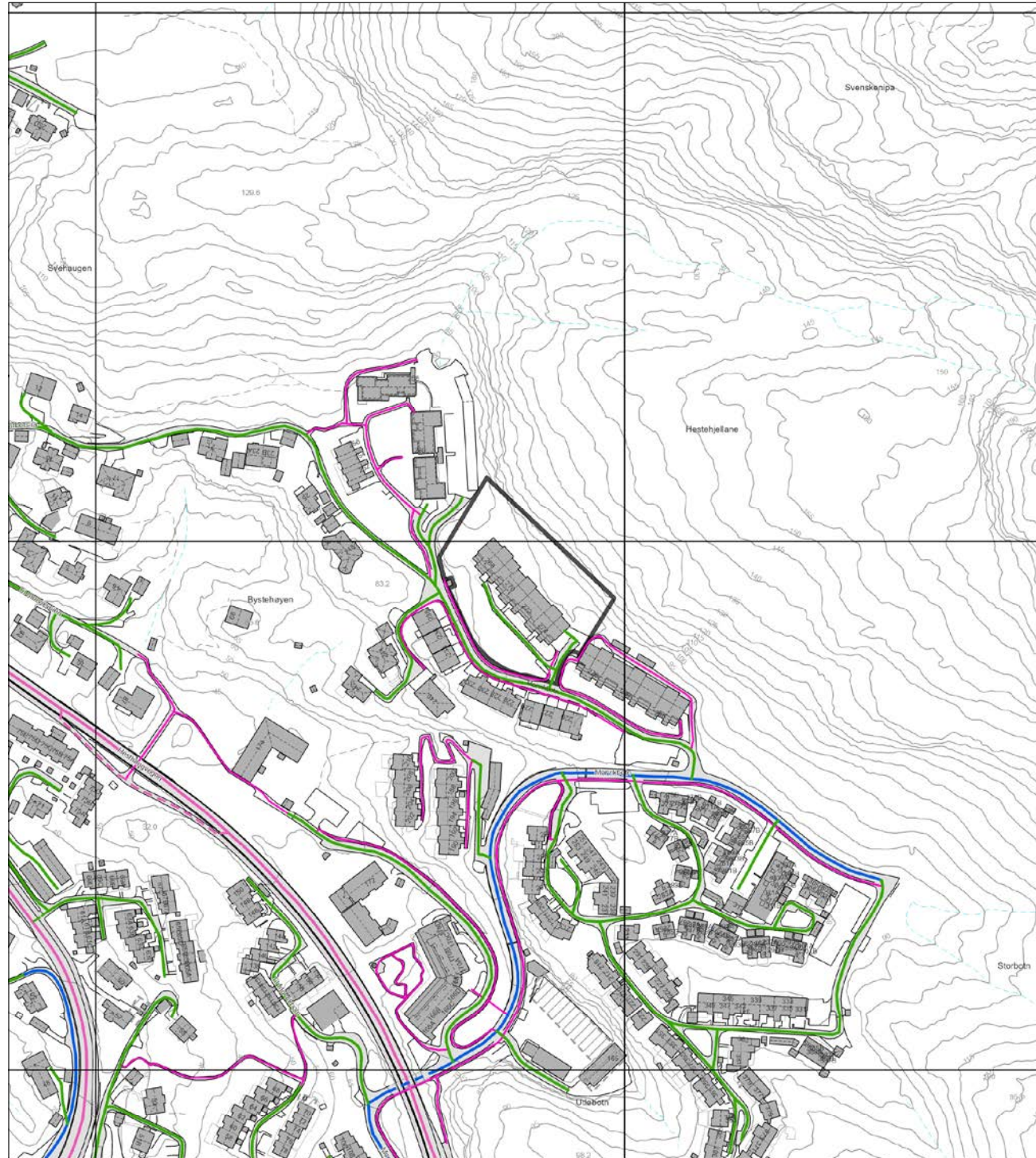

- | | | | |
|-------------------|----------------------|----------------------------|----------------------------|
| Europaveg | Fylkesveg | Privat veg | Gang-/sykkelveg, fylkesveg |
| Europaveg, tunnel | Fylkesveg, tunnel | Privat veg, tunnel | Gang-/sykkelveg, kommunal |
| Riksveg | Kommunal veg | Gang-/sykkelveg, europaveg | Gang-/sykkelveg, privat |
| Riksveg, tunnel | Kommunal veg, tunnel | Gang-/sykkelveg, riksveg | Bilferge, fylkesveg |



BERGEN
KOMMUNE

Basiskart

Byrådsavdeling for klima, miljø og byutvikling
Plan- og bygningsetaten
Målestokk v/A4: 1:1000
Dato: 17.03.2025

Gnr/Bnr/Fnr/Snr: 185/767/0/0
Adresse: Morvikbotn 270, 5122 MORVIK m.fl.

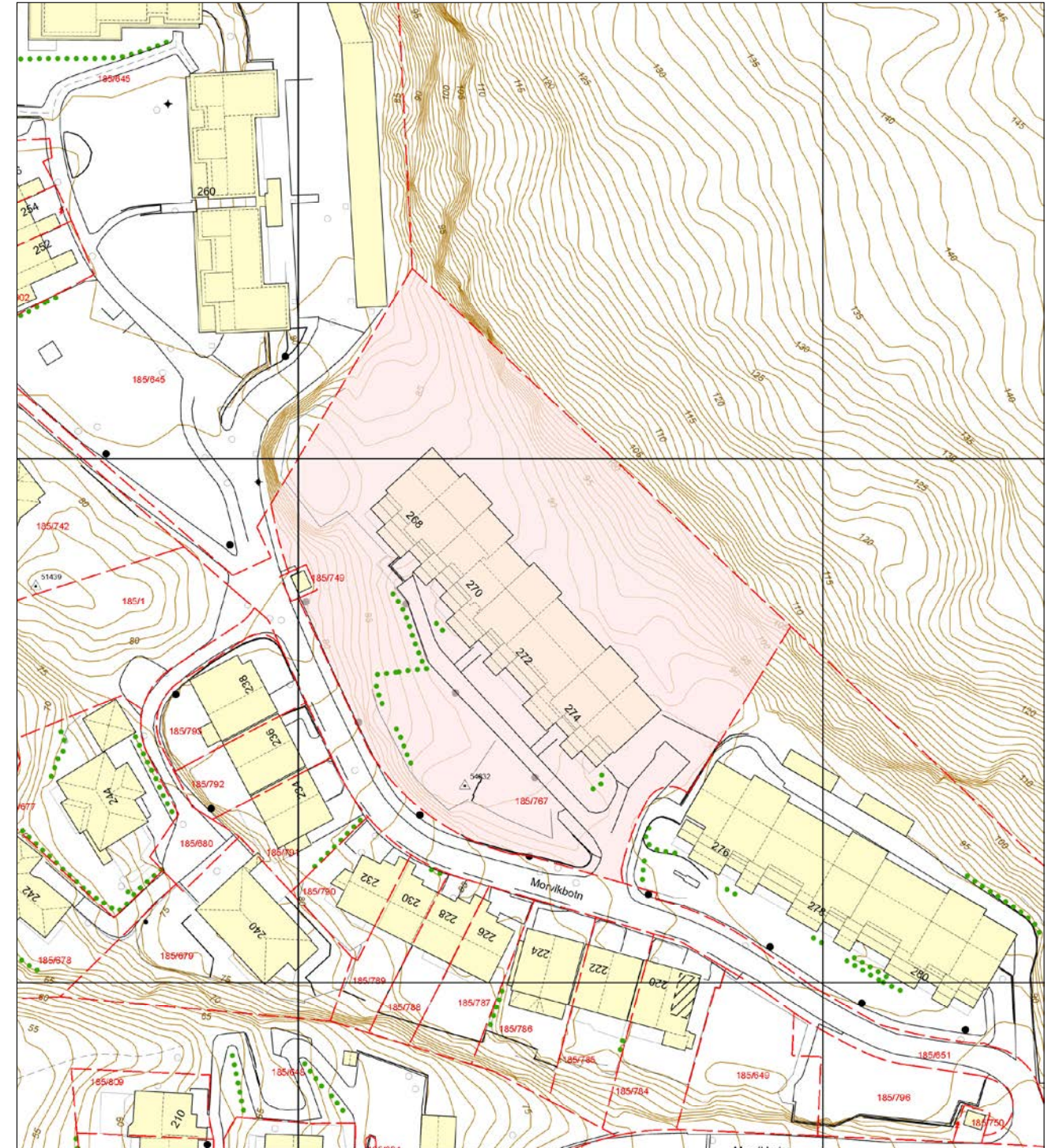

- | | | | |
|--------------------------|--------------------------|--------------------|------------|
| Eiendomsgrense - sikker | Registrert tiltak anlegg | Allé | Mast |
| Eiendomsgrense - usikker | Kulturminne | Hekk | Skap |
| Bygning | Gangveg og sti | EL belysningspunkt | Høydekurve |
| Registrert tiltak bygg | Traktorveg | EL Nettstasjon | Fastmerker |
| Fredet bygg | Innmålt Tre | Ledning kum | |

Vedtekter

for Kyrkjestien Borettslag org nr 946291390

tilknyttet Vestlandske Boligbyggelag

vedtatt på konstituerende generalforsamling den 15.02.1988, sist endret den 27.04.05.

1. Innledende bestemmelser

1-1 Formål

Kyrkjestien Borettslag er et samvirkeforetak som har til formål å gi andelseierne bruksrett til egen bolig i lagets eiendom (boret) og å drive virksomhet som står i sammenheng med denne.

1-2 Forretningskontor, forretningsførsel og tilknytningsforhold

(1) Borettslaget ligger i Bergen kommune og har forretningskontor i Bergen kommune.

(2) Borettslaget er tilknyttet Vestlandske Boligbyggelag som er forretningsfører.

2. Andeler og andelseiere

2-1 Andeler og andelseiere

(1) Andelene skal være på kroner ett hundre.

(2) Bare andelseiere i boligbyggelaget og bare fysiske personer (enkelpersoner) kan være andelseiere i borettslaget. Ingen fysiske personer kan eie mer enn en andel.

(3) Uansett kan staten, en fylkeskommune eller en kommune til sammen eie inntil ti prosent av andelene i borettslaget i samsvar med borettslagslovens § 4-2 (1). Det samme gjelder selskap som har til formål å skaffe boliger og som blir ledet og kontrollert av stat, fylkeskommune eller kommune, stiftelse som har til formål å skaffe boliger og som er opprettet av staten, en fylkeskommune eller kommune og selskap, stiftelse eller andre som har inngått samarbeidsavtale med stat, fylkeskommune eller kommune om å skaffe boliger til vanskeligstilte.

(5) Andelseierne skal få utlevert et eksemplar av borettslagets vedtekter.

2-2 Sameie i andel

(1) Bare personer som bor eller skal bo i boligen kan bli sameier i andel.

(2) Dersom flere eier en andel sammen, skal det regnes som bruksoverlating hvis en eller flere av sameierene ikke bor i boligen, jf vedtektenes punkt 4-2.

2-3 Overføring av andel og godkjenning av ny andelseier

(1) En andelseier har rett til å overdra sin andel, men erververen må godkjennes av borettslaget for at ervervet skal bli gyldig overfor borettslaget.

(2) Borettslaget kan nekte godkjenning når det er saklig grunn til det og skal nekte godkjenning dersom ervervet vil være i strid med punkt 2 i vedtektenes.

(3) Nekte borettslaget å godkjenne erververen som andelseier, må melding om dette komme fram til erververen senest 20 dager etter at søknaden om godkjenning kom fram til borettslaget. I motsatt fall skal godkjenning regnes som gitt.

(4) Erververen har ikke rett til å bruke boligen før godkjenning er gitt eller det er rettskraftig avgjort at erververen har rett til å erverve andelen.

(5) Den forrige andelseieren er solidarisk ansvarlig med en eller flere nye erververe for betaling av felleskostnader til ny andelseier er godkjent, eller det er rettskraftig avgjort at en ny andelseier har rett til å erverve andelen.

3. Forkjøpsrett

3-1 Hovedregel for forkjøpsrett

(1) Dersom andel skifter eier, har andelseierne i borettslaget og dernest de øvrige andelseierne i boligbyggelaget forkjøpsrett.

(2) Forkjøpsretten kan ikke gjøres gjeldende når andelen overdras til ektefelle, til andelseierens eller ektefellens slektning i rett opp- eller nedstigende linje, til fosterbarn som faktisk står i samme stilling som livsarving, til søsken eller noen annen som i de to siste årene har hørt til samme husstand som den tidligere eieren. Forkjøpsretten kan heller ikke gjøres gjeldende når andelen overføres på skifte etter separasjon eller skilsmisse, eller når et husstandsmedlem overtar andelen etter bestemmelsene i husstandsfellesskapslovens § 3.

(3) Styret i borettslaget skal sørge for at de som er nevnt i første ledd får anledning til å gjøre forkjøpsretten gjeldende og på deres vegne gjøre retten gjeldende innen fristen nevnt i vedtektenes punkt 3-2, jf borettslagslovens § 4-15 første ledd.

3-2 Frister for å gjøre forkjøpsrett gjeldende

Fristen for å gjøre forkjøpsretten gjeldende er 20 dager fra borettslaget mottok melding om at andelen har skiftet eier, med opplysning om pris og andre vilkår. Fristen er fem hverdager dersom borettslaget har mottatt skriftlig forhåndsvarsel om at andelen kan skifte eier, og varselet har kommet fram til laget minst femten dager, men ikke mer enn tre måneder, før meldingen om at andelen har skiftet eier.

3-3 Nærmere om forkjøpsretten

(1) Ansiennitet i borettslaget regnes fra dato for overtakelse av andelen. Står flere andelseiere i borettslaget med lik ansiennitet, går den med lengst ansiennitet i boligbyggelaget foran.

(2) Dersom ingen andelseiere i borettslaget melder seg utpeker boligbyggelaget hvilken andelseier i boligbyggelaget som skal få overta andelen.

(3) Andelseier som vil overta ny andel, må overdra sin andel i laget til en ny andelseier. Dette gjelder selv om andelen tilhører flere.

(4) Forkjøpsretten skal kunngjøres i en avis som er vanlig lest på stedet, på boligbyggelagets nettsider, ved oppslag i borettslaget eller på annen egnet måte.

4. Borett og bruksoverlating

4-1 Boretten

(1) Hver andel gir enerett til å bruke en bolig i borettslaget og rett til å nytte fellesarealer til det de er beregnet eller vanlig brukt til, og til annet som er i samsvar med tiden og forholdene.

(2) Andelseieren kan ikke benytte boligen til annet enn boligformål uten styrets samtykke.

(3) Andelseieren skal behandle boligen, andre rom og annet areal med tilbørlig aktsomhet. Bruken av boligen og fellesarealene må ikke på en urimelig eller unødvendig måte være til skade eller ulempe for andre andelseiere.

(4) En andelseier kan med styrets godkjenning gjennomføre tiltak på eiendommen som er nødvendige på grunn av funksjonshemming hos en bruker av boligen. Godkjenning kan ikke nektes uten saklig grunn.

(5) Styret kan fastsette vanlige ordensregler for eiendommen. Selv om det er vedtatt forbud mot dyrehold, kan styret samtykke i at brukeren av boligen holder dyr dersom gode grunner taler for det, og dyreholdet ikke er til ulempe for de andre brukerne av eiendommen.

4-2 Bruksoverlating

(1) Andelseieren kan ikke uten samtykke fra styret overlata bruken av boligen til andre.

(2) Med styrets godkjenning kan andelseierne overlata bruken av hele boligen dersom:

- andelseieren selv eller andelseierens ektefelle eller slektning i rett opp- eller nedstigende linje eller fosterbarn av andelseieren eller ektefellen, har bodd i boligen i minst ett av de siste to årene. Andelseierne kan i slike tilfeller overlata bruken av hele boligen for opp til tre år
- andelseieren er en juridisk person
- andelseieren skal være midlertidig borte som følge av arbeid, utdanning, militærtjeneste, sykdom eller andre tungtveiende grunner
- et medlem av brukerhusstanden er andelseierens ektefelle eller slektning i rett opp- eller nedstigende linje eller fosterbarn av andelseieren eller ektefellen
- det gjelder bruksrett til noen som har krav på det etter ekteskapslovens § 68 eller husstandsfellesskapslovens § 3 andre ledd.

Godkjenning kan bare nektes dersom brukerens forhold gir saklig grunn til det. Godkjenning kan nektes dersom brukeren ikke kunne blitt andelseier. Har laget ikke sendt svar på skriftlig søknad om godkjenning av bruker innen en måned etter at søknaden har kommet fram til laget, skal brukeren regnes som godkjent.

(3) Andelseier som bor i boligen selv, kan overlata bruken av deler av den til andre uten godkjenning.

(4) Overlating av bruken reduserer ikke andelseierens plikter overfor borettslaget.

5. Vedlikehold

5-1 Andelseiernes vedlikeholdsplikt

(1) Den enkelte andelseier skal holde boligen, og andre rom og annet areal som hører boligen til, i forsvarlig stand og vedlikeholde slikt som vinduer, rør, sikringsskap fra og med første hovedsikring/inntakssikring, ledninger med tilbehør, varmekabler, inventar, utstyr inklusive vannklosett, varmtvannsbereder og vask, apparater og innvendige flater. Våtrom må brukes og vedlikeholdes slik at lekkasjer unngås.

(2) Vedlikeholdet omfatter også nødvendige reparasjoner og utskifting av slikt som rør, sikringsskap fra og med første hovedsikring/inntakssikring, ledninger med tilbehør, varmekabler, inventar, utstyr inklusive slik som vannklosett, varmtvannsbereder og vasker, apparater, tapet, gulvbelegg, vegg-, gulv- og himlingsplater, skillevegger, listverk, skap, benker og innvendige dører med karmen.

(3) Andelseieren har også ansvaret for oppsteking og rensing av innvendig kloakkledning både til og fra egen vannlås/sluk og fram til borettslagets felles-/hovedledning. Andelseier skal også rense eventuelle sluk på verandaer, balkonger o.l.

(4) Andelseieren skal holde boligen fri for insekter og skadedyr.

(5) Vedlikeholdsplikten omfatter også utbedring av tilfeldig skade, herunder skade påført ved innbrudd og uvær.

(6) Oppdager andelseieren skade i boligen som borettslaget er ansvarlig for å utbedre, plikter andelseieren straks å sende melding til borettslaget.

(7) Borettslaget og andre andelseiere kan kreve erstatning for tap som følger av at andelseieren ikke oppfyller pliktene sine, jf borettslagslovens §§ 5-13 og 5-15.

(8) Borettslaget har adgang til å foreta den inspeksjon som trengs til kontroll med at vedlikeholdsplikten er oppfylt.

5-2 Borettslagets vedlikeholdsplikt

(1) Borettslaget skal holde bygninger og eiendommen for øvrig i forsvarlig stand så langt plikten ikke ligger på andelseierne. Skade på bolig eller inventar som tilhører laget, skal laget utbedre dersom skaden følger av mislighold fra en annen andelseier.

(2) Felles rør, ledninger, kanaler og andre felles installasjoner som går gjennom boligen, skal borettslaget holde ved like. Borettslaget har rett til å føre nye slike installasjoner gjennom boligen dersom det ikke er til vesentlig ulempe for andelseieren.

(3) Borettslagets vedlikeholdsplikt omfatter også utskifting av vinduer, herunder nødvendig utskifting av termoruter, og ytterdører til boligen eller reparasjon eller utskifting av tak, bjelkelag, bærende veggkonstruksjoner, sluk, samt rør eller ledninger som er bygd inn i bærende konstruksjoner med unntak av varmekabler.

(4) Andelseieren skal gi adgang til boligen slik at borettslaget kan utføre sin vedlikeholdsplikt, herunder ettersyn, reparasjon eller utskifting. Ettersyn og utføring av arbeid skal gjennomføres slik at det ikke er til unødig ulempe for andelseieren eller annen bruker av boligen.

(5) Andelseier kan kreve erstatning for tap som følge av at borettslaget ikke oppfyller pliktene sine, jf borettslagslovens § 5-18.

6. Pålegg om salg og fravikelse

6-1 Mislighold

Andelseiers brudd på sine forpliktelser overfor borettslaget utgjør mislighold. Som mislighold regnes blant annet manglende betaling av felleskostnader, forsømt vedlikeholdsplikt, ulovlig bruk eller overlating av bruk og brudd på husordensregler.

6-2 Pålegg om salg

(1) Hvis en andelseier til tross for advarsel vesentlig misligholder sine plikter, kan borettslaget pålegge vedkommende å selge andelen, jf borettslagslovens § 5-22 første ledd. Advarsel skal gis skriftlig og opplyse om at vesentlig mislighold gir laget rett til å kreve andelen solgt.

6-3 Fravikelse

Medfører andelseierens eller brukerens oppførsel fare for ødeleggelse eller vesentlig forringelse av eiendommen, eller er andelseierens eller brukerens oppførsel til alvorlig plage eller sjenanse for eiendommenes øvrige andelseiere eller brukere, kan styret kreve fravikelse fra boligen etter tvangsfullbyrdelseslovens kapittel 13.

7. Felleskostnader og pantesikkerhet

7-1 Felleskostnader

(1) Felleskostnadene betales hver måned. Borettslaget kan endre felleskostnadene med en måneds skriftlig varsel.

(2) For felleskostnader som ikke blir betalt ved forfall, svarer andelseieren den til en hver tid gjeldende forsinkelsesrente etter lov av 17. desember 1976 nr 100.

7-2 Borettslagets pantesikkerhet

For krav på dekning av felleskostnader og andre krav fra lagsforholdet har laget panterett i andelen foran alle andre heftelser. Pantekravet er begrenset til en sum som svarer til to ganger folketrygdens grunnbeløp på tidspunktet da tvangsdekning besluttes gjennomført.

8. Styret og dets vedtak

8-1 Styret

(1) Borettslaget skal ha et styre som skal bestå av en styreleder og 2 andre medlemmer med 2 varamedlemmer.

(2) Funksjonstiden for styreleder og de andre medlemmene er to år. Varamedlemmer velges for ett år. Styremedlem og varamedlem kan gjenvelges.

(3) Styret skal velges av generalforsamlingen. Generalforsamlingen velger styreleder ved særskilt valg. Styret velger nestleder blant sine medlemmer.

(4) Vestlandske Boligbyggelag har rett til å oppnevne ett styremedlem med varamedlem.

8-2 Styrets oppgaver

(1) Styret skal lede virksomheten i samsvar med lov, vedtekter og generalforsamlingens vedtak. Styret kan ta alle avgjørelser som ikke i loven eller vedtektene er lagt til andre organer.

(2) Styreleder skal sørge for at styret holder møte så ofte som det trengs. Et styremedlem eller forretningsføreren kan kreve at styret sammenkalles.

(3) Styret skal føre protokoll over styresakene. Protokollen skal underskrives av de frammøtte styremedlemmene.

8-3 Styrets vedtak

(1) Styret er vedtaksført når mer enn halvparten av alle styremedlemmene er til stede. Vedtak kan treffes med mer enn halvparten av de avgitte stemmene. Står stemmene likt, gjør møtelederens stemme utslaget. De som stemmer for et vedtak som innebærer en endring, må likevel utgjøre minst en tredjedel av alle styremedlemmene.

(2) Styret kan ikke uten at generalforsamlingen har gitt samtykke med minst to tredjedels flertall, fatte vedtak om:

1. ombygging, påbygging eller andre endringer av bebyggelsen eller tomten som etter forholdene i laget går ut over vanlig forvaltning og vedlikehold,
2. å øke tallet på andeler eller å knytte andeler til boliger som tidligere har vært benyttet til utleie, jf borettslagslovens § 3-2 andre ledd,
3. salg eller kjøp av fast eiendom,
4. å ta opp lån som skal sikres med pant med prioritet foran innskuddene,
5. andre rettslige disposisjoner over fast eiendom som går ut over vanlig forvaltning,

6. andre tiltak som går ut over vanlig forvaltning, når tiltaket fører med seg økonomisk ansvar eller utlegg for laget på mer enn fem prosent av de årlige felleskostnadene.

8-4 Representasjon og fullmakt

Styreleder eller nestleder og et styremedlem i fellesskap representerer laget utad og tegner dets navn.

9. Generalforsamlingen

9-1 Myndighet

Den øverste myndighet i borettslaget utøves av generalforsamlingen.

9-2 Tidspunkt for generalforsamling

(1) Ordinær generalforsamling skal holdes hvert år innen utgangen av juni.

(2) Ekstraordinær generalforsamling holdes når styret finner det nødvendig, eller når revisor eller minst to andelseiere som til sammen har minst en tiendedel av stemmene, krever det og samtidig oppgir hvilke saker de ønsker behandlet.

9-3 Varsel om og innkalling til generalforsamling

(1) Forut for ordinær generalforsamling skal styret varsle andelseierne om dato for møtet og om frist for innlevering av saker som ønskes behandlet.

(2) Generalforsamlingen skal innkalles skriftlig av styret med et varsel som skal være på minst åtte og høyst tjue dager. Ekstraordinær generalforsamling kan om nødvendig kalles inn med kortere varsel som likevel skal være på minst tre dager. I begge tilfeller skal det gis skriftlig melding til boligbyggelaget.

(3) I innkallingen skal de sakene som skal behandles være bestemt angitt. Skal et forslag som etter borettslagsloven eller vedtektene må vedtas med minst to tredjedels flertall kunne behandles, må hovedinnholdet være angitt i innkallingen. Saker som en andelseier ønsker behandlet på ordinær generalforsamling skal nevnes i innkallingen når styret har mottatt krav om det etter vedtektenes punkt 9-3 (1).

9-4 Saker som skal behandles på ordinær generalforsamling

- Godkjenning av årsberetning fra styret
- Godkjenning av årsregnskap
- Valg av styremedlemmer og varamedlemmer
- Eventuelt valg av revisor
- Valg av delegater til Vestbos generalforsamling
- Fastsetting av godtgjørelse til styret
- Andre saker som er nevnt i innkallingen

9-5 Møteledelse og protokoll

Generalforsamlingen skal ledes av styrelederen med mindre generalforsamlingen velger en annen møteleder. Møtelederen skal sørge for at det føres protokoll fra generalforsamlingen.

9-6 Stemmerett og fullmakt

Hver andelseier har en stemme på generalforsamlingen. Hver andelseier kan møte ved fullmektig på generalforsamlingen, men ingen kan være fullmektig for mer enn en andelseier. For en andel med flere eiere kan det bare avgis en stemme.

9-7 Vedtak på generalforsamlingen

(1) Foruten saker som nevnt i punkt 9-4 i vedtektene kan ikke generalforsamlingen fatte vedtak i andre saker enn de som er bestemt angitt i innkallingen.

(2) Med de unntak som følger av borettslagsloven eller vedtektene her fattes alle beslutninger av generalforsamlingen med mer enn halvparten av de avgitte stemmer. Ved valg kan generalforsamlingen på forhånd fastsette at den som får flest stemmer skal regnes som valgt.

(3) Stemmeliikhet avgjøres ved loddtrekning.

10. Inhabilitet, taushetsplikt og mindretallsvern

10-1 Inhabilitet

(1) Et styremedlem må ikke delta i styrebehandlingen eller avgjørelsen av noe spørsmål der medlemmet selv eller nærstående har en framtreddende personlig eller økonomisk særinteresse.

(2) Ingen kan selv eller ved fullmektig eller som fullmektig delta i en avstemning på generalforsamlingen om avtale med seg selv eller nærstående eller om ansvar for seg selv eller nærstående i forhold til laget. Det samme gjelder avstemning om pålegg om salg eller krav om fravikelse etter borettslagslovens §§ 5-22 og 5-23.

10-2 Taushetsplikt

Tillitsvalgte, forretningsfører og ansatte i et borettslag har plikt til å bevare taushet overfor uvedkommende om det de i forbindelse med virksomheten i laget får vite om noens personlige forhold. Dette gjelder ikke dersom ingen berettiget interesse tilsier taushet.

10-3 Mindretallsvern

Generalforsamlingen, styret eller forretningsfører kan ikke treffe beslutning som er egnet til å gi visse andelseiere eller andre en urimelig fordel til skade for andre andelseiere eller laget.

11. Vedtektsendringer og forholdet til borettslovene

11-1 Vedtektsendringer

(1) Endringer i borettslagets vedtekter kan bare besluttes av generalforsamlingen med minst to tredjedeler av de avgitte stemmer.

(2) Følgende endringer av vedtektene kan ikke skje uten samtykke fra boligbyggelaget, jf borettslagslovens § 7-12:

- vilkår for å være andelseier i borettslaget
- bestemmelse om forkjøpsrett til andel i borettslaget
- denne bestemmelse om godkjenning av vedtektsendringer

11-2 Forholdet til borettslovene

For så vidt ikke annet følger av vedtektene gjelder reglene i lov om borettslag av 06.06.2003 nr 39. jf lov om boligbyggelag av samme dato.



HUSORDENSREGLER FOR KYRKJESTIEN BORETTSLAG

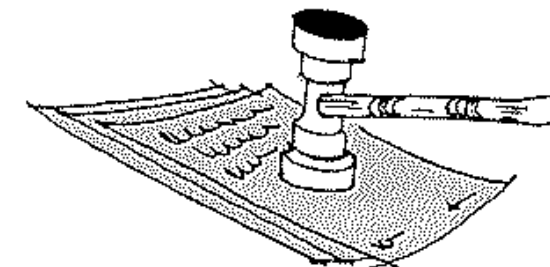

Husordensreglene inneholder bestemmelser om bruk av bolig og fellesarealer, og har til hensikt å fremme miljø og trivsel i borettslaget.

Andelseieren er ansvarlig for at ordensreglene blir overholdt av husstanden og andre som gies adgang til boligen.

I henhold til bestemmelsene i lagets vedtekter fastsettes husordensreglene av styret, eventuelt generalforsamlingen i laget.

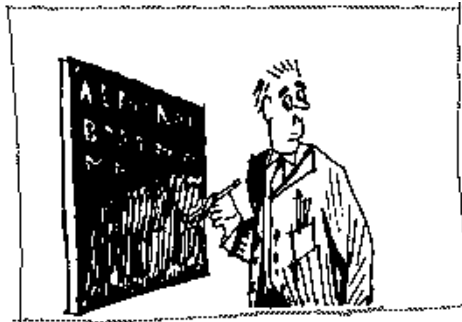

1. Almennelike ordensregler

Bruk boligen slik at andre ikke sjeneres. Balkonger vindu eller trapper skal ikke brukes til lufting eller risting av tøy eller sengeklær. Dører til inngang, loft og kjeller skal holdes låst i samsvar med kunngjøringar. Det er kun tillatt å bruke elektrisk grill på terrassen.

2. Boligen og boområdet

Uro i boligen og boområdet skal unngås fra kl. 22.00-06.00. Musikkøvelser, banking og boring kan bare skje i tidsrommet kl. 08.00-20.00 på hverdager.

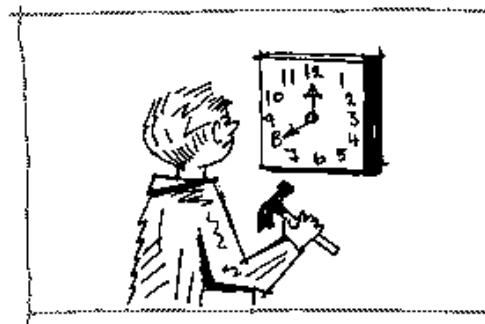

3. Regler for husdyrhold

Det er ikke tillatt å anskaffe hund eller katt uten at styret i borettslaget har gitt sitt samtykke.

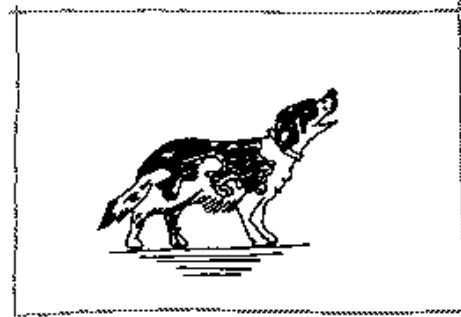

4. Boss

Bosset skal være forsvarlig pakket før det legges i beholderne. Papp og papir legges i egne konteinere. Det må opprettholdes god orden i bossrommet.

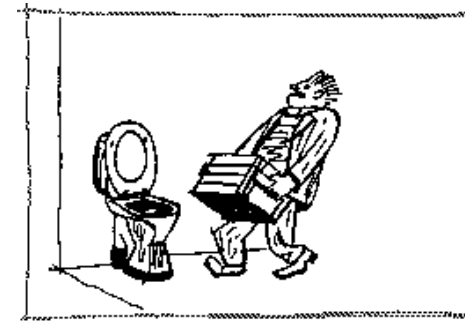
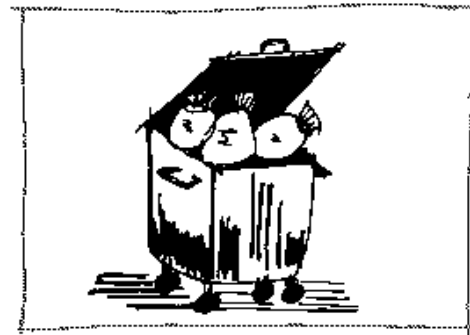

5. Bad, wc og ledninger

Alle rom - også kjellere - må holdes såpass oppvarmet at vannet i ledningene ikke fryser. Det må ikke kastes uvedkommende ting i klosettet, og det må bare brukes toalettpapir.

6. Bilplasser og garasjeanlegg

Parkering av biler og andre kjøretøy skal bare skje på de anviste oppstillingsplassene.

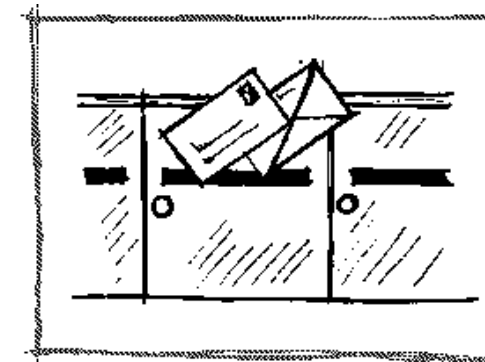
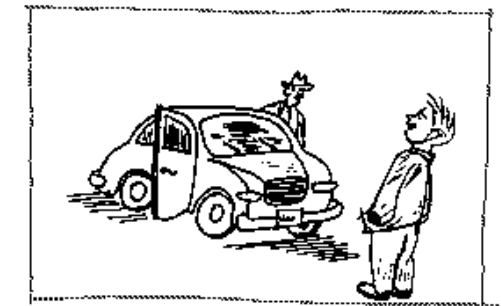

7. Meldinger og henvendelser

Meldinger fra borettslagets styre eller VESTBO til andelseierne ved rundskriv eller oppslag, skal gjelde på samme vis som husordensreglene. Henvendelser til styret i borettslaget vedrørende husordensreglene skal skje skriftlig.

8. Plikter/ ansvar

Det vises forøvrig til vedtektene som inneholder bestemmelser om plikter og ansvar, og det vises særlig til bestemmelsene om innbetaling av felleskostnader og indre vedlikehold av boligen. Bruksoverlating (fremleie) må ikke skje uten samtykke/godkjenning fra styret i borettslaget.



Sist ajourført september 2006

ENERGIATTEST



Adresse	Morvikbotn 270
Postnummer	5122
Sted	MORVIK
Kommunenavn	Bergen
Gårdsnummer	185
Bruksnummer	767
Seksjonsnummer	—
Andelsnummer	—
Festenummer	—
Bygningnummer	9494898
Bruksenhetsnummer	H0201
Merkenummer	Energiattest-2025-95201
Dato	20.03.2025

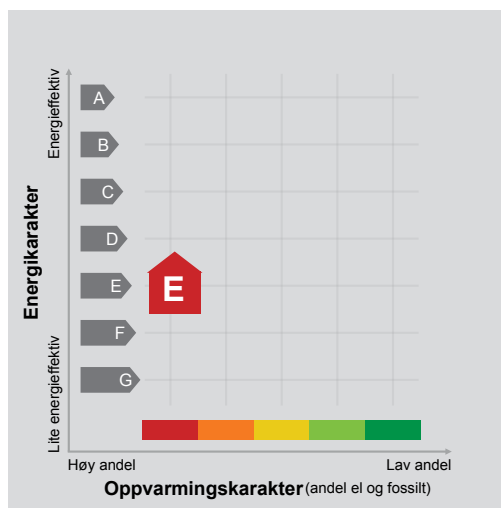

Energimerket angir boligens energistandard. Energimerket består av en energikarakter og en oppvarmingskarakter, se i figuren. Energimerket symboliseres med et hus, hvor fargen viser oppvarmingskarakter, og bokstaven viser energikarakter.

Energikarakteren angir hvor energieffektiv boligen er, inkludert oppvarmingsanlegget. Energikarakteren er beregnet ut fra den typiske energibruken for boligtypen. Beregningene er gjort ut fra normal bruk ved et gjennomsnittlig klima. Det er boligens energimessige standard og ikke bruken som bestemmer energikarakteren. A betyr at boligen er energieffektiv, mens G betyr at

boligen er lite energieffektiv. En bolig bygget etter byggeforskriftene vedtatt i 2010 vil normalt få C.

Oppvarmingskarakteren forteller hvor stor andel av oppvarmingsbehovet (romoppvarming og varmtvann) som dekkes av elektrisitet, olje eller gass. Grønn farge betyr lav andel el, olje og gass, mens rød farge betyr høy andel el, olje og gass. Oppvarmingskarakteren skal stimulere til økt bruk av varmepumper, solenergi, biobrensel og fjernvarme.

Om bakgrunnen for beregningene, se www.enova.no/energimerking.

Målt energibruk

Brukeren har valgt å ikke oppgi målt energibruk.

Nabolagsprofil

Morvikbotn 270 - Nabolaget Morvik/Morvikbotn - vurdert av 126 lokalkjente

Nabolaget spesielt anbefalt for

- Familier med barn
- Etablerere
- Godt voksne



Offentlig transport

Morvikbotn Linje 3, 3E	7 min	0.6 km
Jernbanestasjonen i Bergen Linje F4, L4, R40	17 min	14.7 km
Bergen Flesland	31 min	

Skoler

Haukedalen skole (1-7 kl.) 362 elever, 26 klasser	3 min	2.1 km
Tertnes skole (1-7 kl.) 340 elever, 20 klasser	5 min	2.8 km
Mjølkeråen skole (1-10 kl.) 675 elever, 38 klasser	6 min	4.1 km
Blokkhaugen skole (8-10 kl.) 287 elever, 20 klasser	6 min	3.2 km
Åstveit skole (8-10 kl.) 462 elever, 38 klasser	6 min	3.3 km
Tertnes videregående skole 370 elever	6 min	3.5 km
Åsane videregående skole 1100 elever	9 min	4 km

«Det er enkelt og greit godt å bo her.»



Sitat fra en lokalkjent

Opplevd trygghet
Veldig trygt 90/100

Kvalitet på skolene
Veldig bra 79/100

Naboskapet
Godt vennskap 70/100

Aldersfordeling

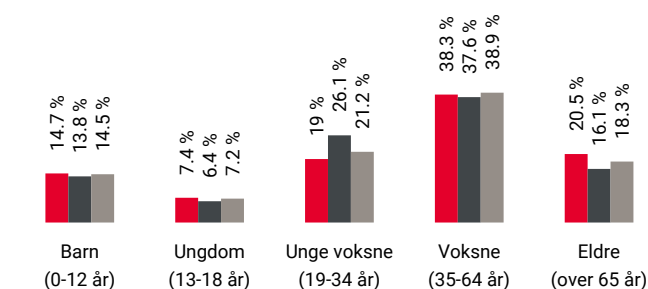

Område	Personer	Husholdninger
Morvik/Morvikbotn	1 606	695
Bergen	265 933	136 695
Norge	5 425 412	2 654 586



Barnehager

Haukedalsmyra Kanvas-barnehage (1-5 ...)	7 min	0.6 km
Morvikbotn barnehage (0-5 år)	8 min	0.7 km
Kidsa Haukedalen (0-5 år)	22 min	1.8 km

Dagligvare

Rema 1000 Morvik	15 min
Coop Extra Haukedalen	20 min

Primære transportmidler





-  1. Egen bil
-  2. Buss

 Støynivået
Lite støynivå 94/100

 Turmulighetene
Nærhet til skog og mark 93/100

 Kollektivtilbud
Veldig bra 89/100

Sport

-  Haukedalen skole
Aktivitetshall 3 min 🚶 2.1 km
-  Tertnes borettslag ballbinge
Ballspill 4 min 🚶 2.3 km
-  MOVA Åsane 7 min 🚶
-  EVO Toppe 7 min 🚶

Boligmasse

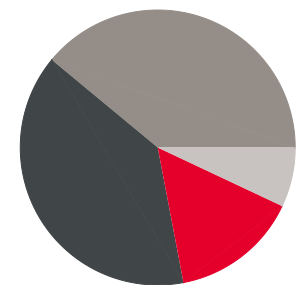

- 15% enebolig
- 39% rekkehus
- 39% blokk
- 7% annet

«Etablert område.»

Sitat fra en lokalkjent



Varer/Tjenester

-  Åsane Storsenter 7 min 🚶
-  Apotek 1 Åsane 7 min 🚶

Aldersfordeling barn (0-18 år)

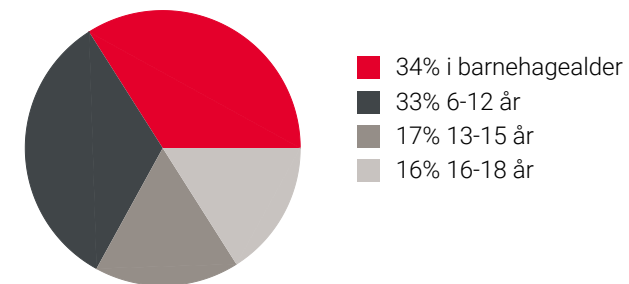

Familiesammensetning

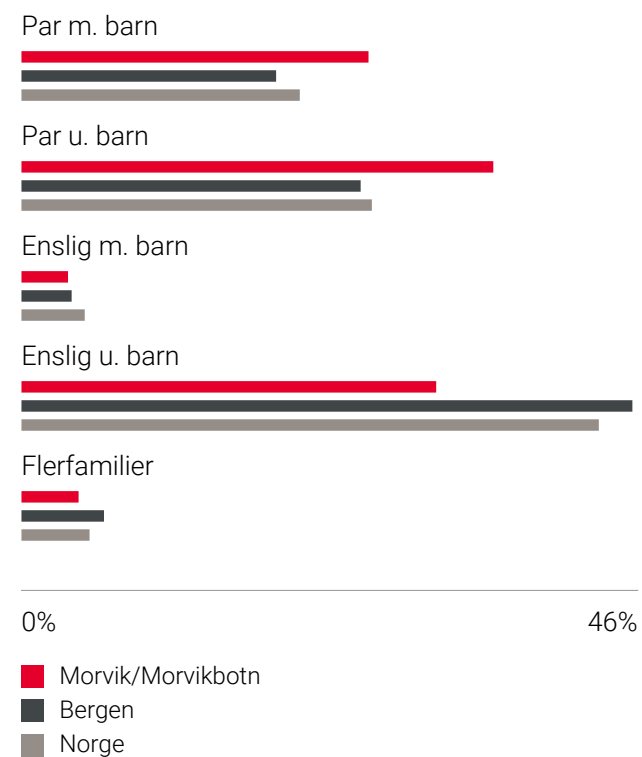

Sivilstand

Sivilstand	Antall	Norge
Gift	38%	33%
Ikke gift	51%	54%
Separert	7%	9%
Enke/Enkemann	4%	4%

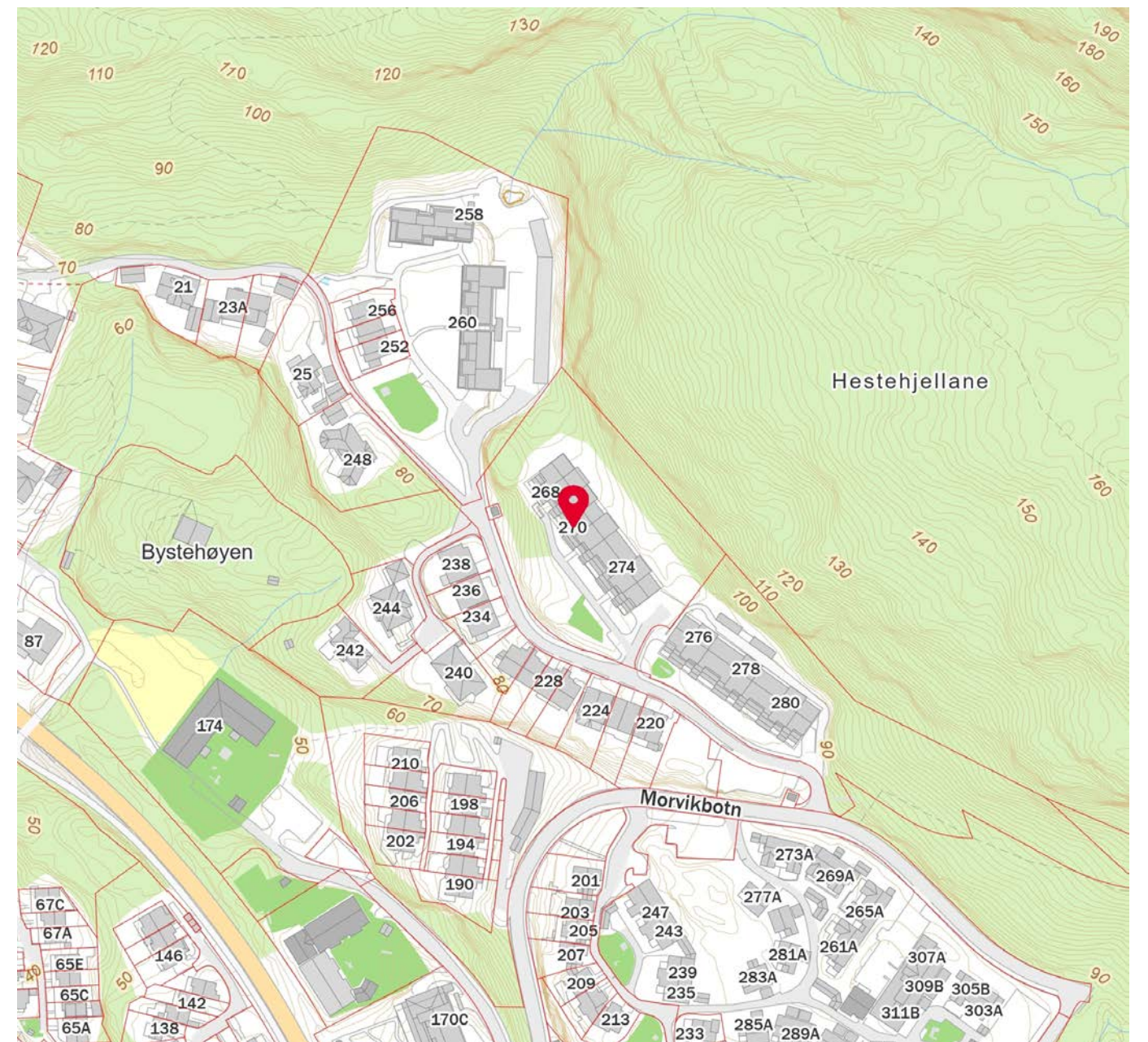
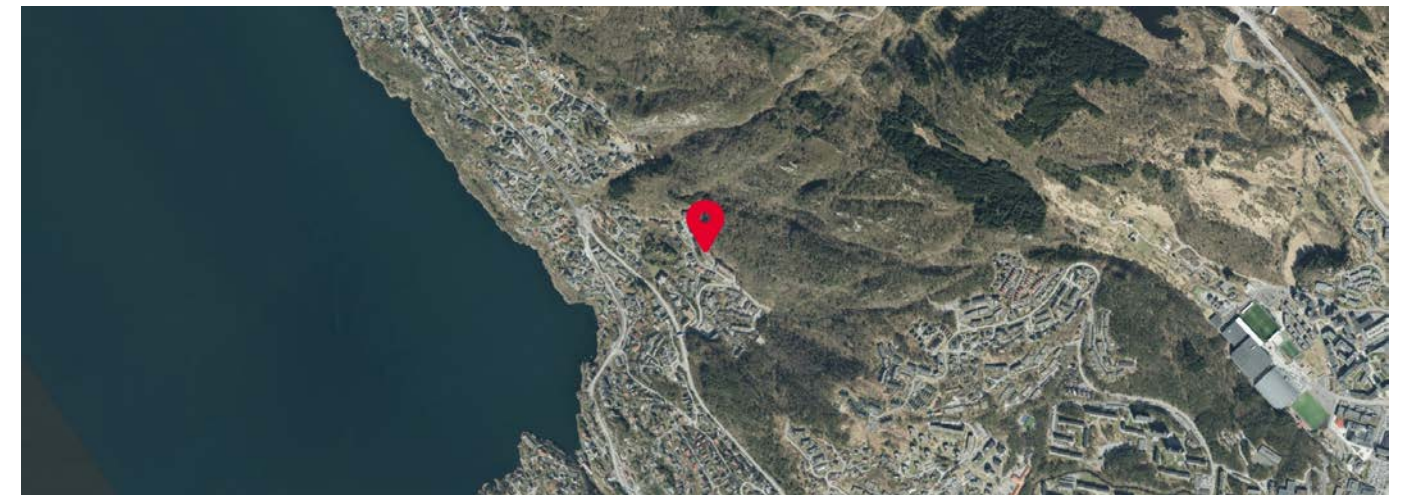



OVERSIKT OVER LØSØRE OG TILBEHØR TIL EIENDOMMEN

Oversikten er utarbeidet av Norges Eiendomsmeglerforbund, Eiendom Norge og Advokatforeningens Eiendomsmeglingsgruppe, og er gjeldende fra 1. januar 2020.

Generelt

Lov om avhending av fast eigeendom (avhendingslova/avhl.) av 3. juli 1992 regulerer kjøper og selgers rettigheter og plikter ved overdragelse av fast eiendom og andeler i borettslag.

I henhold til avhl. § 3-4 skal eiendommen, når annet ikke er avtalt, overdras med innredninger og utstyr som etter lov, forskrift eller annet offentlig vedtak skal følge med. Det samme gjelder varig innredning og utstyr som enten er fastmontert eller er særskilt tilpasset bygningen, jf. avhl. § 3-5. Loven inneholder ingen detaljert oversikt over hva som omfattes av «innredning og utstyr», og over hva som skal regnes som «fastmontert eller særskilt tilpasset».

Partene kan fritt avtale hva som skal følge med eiendommen ved salg. Bransjens liste over løsøre og tilbehør som skal følge med eiendommen, er en del av avtalen mellom kjøper og selger dersom ikke annet er opplyst i salgsoppgaven, kjøper har tatt forbehold i bud eller avtale på annen måte er inngått. Der intet annet er avtalt, vil løsøre og tilbehør medfølge slik dette fremkommer av avhl. § 3-4 og § 3-5 og denne oversikt.

Produkter og installasjoner som medfølger overdras uten noen form for garantier, utover eventuell gjenværende leverandørgaranti.

Dersom det er noe i nedenstående liste som ikke finnes på eiendommen, vil det heller ikke medfølge.

1. HVITEVARER medfølger der dette er spesielt angitt i salgsoppgaven.
2. HELDEKKENDE TEPPER følger med uansett festemåte.
3. VARMEKILDER, slik som ovner, kaminer, peiser, varmpumper og panelovner, følger med uansett festemåte. Frittstående biopeiser/varmeovner og terrassevarmere medfølger ikke. Det følger ikke med varmekilder i rom som ikke har vegg- eller fastmonterte varmekilder på visning.
4. TV, RADIO OG MUSIKKANLEGG. TV-antennor og fellesanlegg for TV, herunder parabolantenne, og tuneren/dekoder/tv-boks medfølger der dette eies av selger. Veggmontert TV/flatskjerm med tilhørende festeordning samt musikkanlegg følger ikke med (se også punkt 12).
5. BADEROMSINNREDNING/UTSTYR. Badekar, dusjkabinett, dusjvegger, alle fastmonterte speil og hyller, fastmonterte glass- og håndkleholdere, herunder håndklevarmere samt baderomsinnredning, medfølger.
6. GARDEROBESKAP medfølger, selv om disse er løse. Fastmonterte garderobehyller og knagger medfølger. Innredning i garderobeskap, for eksempel løse eller fastmonterte trådkurver, hyller, stenger og lignende, medfølger.

7. KJØKKENINNREDNING medfølger, herunder også åpne, fastmonterte hyller og løs eller fastmontert kjøkkenøy.

8. MARKISER, PERSIENNER og annen type innvendig og utvendig solskjerming, gardinoppheng, lamellgardiner og liftgardiner medfølger.

9. AVTREKKSIVIFTER av alle slag, samt fastmonterte aircondition/ventilasjonsanlegg, medfølger.

10. SENTRALSTØVSUGER medfølger med komplett anlegg, herunder slange, munnstykke mm.

11. LYSKILDER. Kupler, lysstoffarmatur, fastmonterte "spotlights", oppheng og skinner med spotlights samt utelys og hagebelysning medfølger. Veggglamper, krokhengte lamper, lysekroner, prismelamper og lignende som er koblet til sukkerbit eller stikkontakt følger likevel ikke med.

12. INSTALLERTE SMARTHUSLØSNINGER med sentral som styrer lys, varme, lyd o.l., samt tilhørende trådløse enheter som brytere, sensorer, kameraer, integrerte høyttalere el. medfølger. Enkle lysstyringssystem f.eks. med en sentral som kun styrer lyspærer eller smartpærer montert i sokkel medfølger likevel ikke.

13. UTVENDIGE SØPPELKASSER og eventuelt holder/hus til disse medfølger.

14. POSTKASSE medfølger.

15. UTENDØRS INNRETNINGER slik som flaggstang, fastmontert tørkestativ, samt andre faste utearrangementer som f.eks. badestamp, boblekar/jacuzzi og liknende utendørs kar, lekestue, lekestativ, utepeis, fastmontert trommel til vannslange, medfølger. Guidekabel/avgrensingskabel til robotgressklipper medfølger, men robotgressklipper og ladestasjon for denne medfølger ikke.

16. FASTMONTERT VEGGLADER/LADESTASJON TIL EL-BIL medfølger uavhengig av hvor laderen er montert.

17. SOLCELLEANLEGG med tilhørende teknisk infrastruktur medfølger.

18. GASSBEHOLDER til gasskomfyr og gasspeis medfølger.

19. BRANNSTIGE, BRANNTAU, feiestige og lignende medfølger der dette er påbudt. Løse stiger medfølger ikke.

20. BRANNSLUKNINGSAPPARAT, BRANNSLANGE og RØYKVARSLER medfølger der dette er påbudt. Det er eier og brukers plikt til å se til at utstyret forefinnes på enhver eiendom. Hvis annet ikke er uttrykkelig avtalt, skal dette derfor alltid følge med ved salg av eiendom.

21. SAMTLIGE NØKLER til eiendommen som selger er i besittelse av skal overleveres kjøper på overtakelsen, herunder nøkler til eventuelle boder, uthus, garasjeportåpner e.l. Låses boder, uthus e.l. med hengelås, skal lås og nøkler til disse medfølge.

22. GARASJEHYLLER, bodhyller, lagringshyller og oppheng til bildekk medfølger såfremt de er fastmontert.

Planter, busker og trær som er plantet på tomten, eller fastmonterte kasser og lignende er en del av eiendommen og medfølger i handelen.

Boligkjøperforsikring

- Advokathjelp ved boligkjøpet og i 5 år fremover.
- Er kjøpers motvekt til selgers boligselgerforsikring.
- Gir deg advokathjelp hele veien til rettskraftig dom, om nødvendig.

Andelsbolig/aksjeleilighet: **Kr 7 900**

Selveierleilighet/rekkehus: **Kr 10 900**

Ene-/tomannsbolig, tomt: **Kr 15 900**

Fritidsbolig følger øvrige boligtyper.

Boligkjøperforsikring PLUSS

- Samme dekning som HELP Boligkjøperforsikring.
- I tillegg får du advokathjelp på de viktigste rettsområdene i privatlivet.

PLUS dekker også disse rettsområdene

- Samboeravtale, ektepakt og arv
- Forbrukerkjøp og håndverkertjenester
- Utleie og naboforhold
- Tomtefeste, veirett og andre servitutter
- Plan- og bygningsrett
- Skatt ved oppussing, utleie og eiendomssalg
- Tilgang til digitale juridiske avtaler via Min side

PLUS gir boligeiere et sterkt rabattert advokattilbud i og utenfor domstolene. Få advokathjelp når du trenger det fra Norges største advokatmiljø for privatpersoner. **PLUS** kan bare tegnes samtidig med boligkjøperforsikringen, og koster kun kr 2 800 i tillegg. **PLUS** fornyes årlig.



Boligkjøperforsikring tegnes hos eiendomsmegler senest ved kontraktsignering og gir rett til advokathjelp inntil 5 år etter overtakelse. Forsikringen betales som del av oppgjøret ved boligkjøpet. PLUSdekningen fornyes årlig ved faktura fra HELP.

Egenandel kr 4 000 påløper ved takst, tvist eller 10 timer advokatbistand, avhengig av hva som kommer først. Meglerforetaket mottar kr 4 800/4 900/5 400 i kostnadsgodtgjørelse, avhengig av boligtype, samt et tillegg på kr 1 000 ved salg av PLUS.

Vi unner ingen å stå alene

Har du spørsmål? Kontakt HELP på help.no/minside, telefon 22 99 99 99 eller epost post@help.no

**HELP**
Rett skal være rett. For alle.

Vi tar forbehold om pris- og vilkårsendringer. Hvis premien ikke er innbetalt ved overtakelse, vil avtalen bli kansellert. For fullstendig informasjon om dekning og vilkår, se help.no.

HELP Renteforsikring

Renteforsikring dekker rentekostnader etter skatt og husforsikring for bolig som skal selges, hvis denne ikke er solgt tre måneder etter overtakelse av ny bolig. Forsikringen koster kr 5.900 og gjelder i ett år fra tidspunktet hvor du har overtatt din nye primærbolig og du har markedsført din gamle primærbolig sammenhengende i minst tre måneder.

- Utbetaling gis i inntil ni måneder
- Rentekostnader, samt kostnad til husforsikring dekkes med inntil kr 15.000 per måned
- Gjelder fast eiendom regulert til boligformål og som er registrert som din primærbolig
- Forsikringen gjelder i Norge

Bestilling gjøres av boligkjøper på www.help.no/renteforsikring. Forsikringen må bestilles innen sju dager etter kontraktsignering. Dersom boligen som skal selges allerede er markedsført før budaksept av ny bolig kan forsikring ikke tegnes.

For HELP kundesenter kontakt post@help.no eller tlf. 22 99 99 99.



Bud på 95 % eller mer av prisantydning behandles som at salg har funnet sted, selv om bud avslås, og forsikringsdekningen gjelder da til ny eier overtar (begrenset til 3 måneder etter budaksept). Det gjøres fradrag i erstatningen for eventuelle leieinntekter, skattefradrag på rentekostnader og renter og omkostninger som følge av mislighold av lån. Forsikringen dekker ikke mellomfinansiering eller andre lån som ikke direkte relaterer seg til primærboligen som skal selges. Forsikringen fornyes ikke, og gjelder ikke ved senere flytting. Dersom boligen ikke selges av autorisert megler / advokat gjelder ikke forsikringen. Forsikringen har en karantenetid på tre måneder. Tegning av HELP Renteforsikring tilbys kun til boligkjøpere som har kjøpt bolig gjennom samarbeidende eiendomsmeglerkjede.

**HELP**
Rett skal være rett. For alle.

Forbrukerinformasjon om budgivning

Sist oppdatert med virkning fra 1. januar 2014, i forbindelse med ikrafttredelse av endringer i eiendomsmeglingsforskriften.

Informasjonen er utarbeidet av Forbrukerombudet, Forbrukerrådet, Den Norske Advokatforening ved Eiendomsmeglingsgruppen, Eiendomsmeglerforetakenes Forening og Norges Eiendomsmeglerforbund, på grunnlag av blant annet forskrift om eiendoms-
megling § 6-3 og § 6-4.

Nedenfor gis en oversikt over de retningslinjer som forbrukermyndighetene og organisasjonene anbefaler benyttet ved budgivning på eiendommen. Avslutningsvis gis også en kort oversikt over de viktigste rettsreglene tilknyttet budgivning.

Før det legges inn bud på eiendommen oppfordres budgiver til å sette seg inn i all relevant informasjon om eiendommen, herunder eventuell salgsoppgave og teknisk rapport med vedlegg.

Gjennomføring av budgivning

- På forespørsel vil megler opplyse om aktuelle bud på eiendommen, herunder om relevante forbehold.

2. Alle bud skal inngis skriftlig til megler, som formidler disse videre til oppdragsgiver. Kravet til skriftlighet gjelder også budforhøyelser og motbud, aksept eller avslag fra selger. Før formidling av bud til oppdragsgiver skal megler innhente gyldig legitimasjon og signatur fra budgiver. Kravet til legitimasjon og signatur er oppfylt for budgivere som benytter e-signatur, eksempelvis BankID eller MinID. Med skriftlige bud menes også elektroniske meldinger som e-post og SMS når informasjonen i disse er tilgjengelig også for ettertiden.

3. Et bud bør inneholde eiendommens adresse (eventuelt gnr/bnr), kjøpesum, budgivers kontaktinformasjon, finansieringsplan, akseptfrist, overtakelsesdato og eventuelle forbehold som for eksempel usikker finansiering, salg av nåværende bolig ol. Normalt vil ikke et bud med forbehold bli akseptert før forbeholdet er avklart. Konferer gjerne med megler før bud avgis.
- Megler skal legge til rette for en forsvarlig avvikling av budrunden. I forbrukerforhold (dvs. der oppdragsgiver er forbruker) skal megleren ikke formidle bud med kortere akseptfrist enn kl. 12.00 første virkedag etter siste annonserte visning. Etter denne fristen bør budgivere ikke sette en kortere akseptfrist enn at megler har mulighet til, så langt det er nødvendig, å orientere oppdragsgiver, budgivere og øvrige interessenter om bud og forbehold. Det bør ikke gis bud som diskriminerer eller utelukker andre budgivere. Dersom bud inngis med en frist som åpenbart er for kort til at megleren kan avvikle budrunden på en forsvarlig måte som sikrer oppdragsgiver og interessenter et tilstrekkelig grunnlag for sine handlingsvalg, vil megler fraråde budgiver å stille slik frist.

5. Megleren vil uoppfordret gi sin vurdering av det enkelte bud overfor oppdragsgiveren, når budet er gitt innenfor fristene i punkt 4.

6. Megleren skal så langt det er nødvendig og mulig holde budgiverne skriftlig orientert om nye og høyere bud og eventuelle forbehold. Megler skal så snart som mulig bekrefte skriftlig overfor budgivere at budene deres er mottatt.

7. Etter at handel har kommet i stand, eller dersom en budrunde avsluttes uten at handel er kommet i stand, kan en budgiver kreve kopi av budjournalen i anonymisert form.

8. Kopi av budjournal skal gis til kjøper og selger uten ugrunnet opphold etter at handel er kommet i stand. Dersom det er viktig for budgiver å bevare sin anonymitet, bør budet fremmes gjennom fullmektig.

Viktige avtalerettslige forhold

- Det eksisterer ingen angrerett ved salg/kjøp av fast eiendom.

2. Når et bud er innsendt til megler og han har formidlet innholdet i budet til selger (slik at selger har fått kunnskap om budet), kan budet ikke kalles tilbake. Budet er da bindende for budgiver frem til akseptfristens utløp, med mindre budet før denne tid avslås av selger eller budgiver får melding om at eiendommen er solgt til en annen (man bør derfor ikke gi bud på flere eiendommer samtidig dersom man ikke ønsker å kjøpe flere enn en eiendom).
- Selger står fritt til å forkaste eller akseptere ethvert bud, og er for eksempel ikke forpliktet til å akseptere høyeste bud.

4. Når en aksept av et bud har kommet frem til budgiver innen akseptfristens utløp er det inngått en bindende avtale.

5. Husk at også et eventuelt bud fra selger til kjøper (såkalte "motbud"), avtalerettslig er et bindende tilbud som medfører at det foreligger en avtale om salg av eiendommen dersom budet i rett tid aksepteres av kjøper.

Budskjema

aktiv.

For eiendommen:

Adresse: Morvikbotn 270
5122 MORVIK

Meglerforetak: Aktiv Eiendomsmegling Arna og Åsane
Saksbehandler: Marius Hagen

Oppdragsnummer:

Telefon: 995 40 596
E-post: marius.hagen@aktiv.no

Undertegnede gir herved følgende bud på ovennevnte eiendom:

Kjøpesum: Kr. _____

Beløp med bokstaver: Kr. _____

+ omkostningert iht. opplysninger i salgsoppgaven

Dette budet er bindende for undertegnede frem til og med den: _____ Kl. _____

Dersom annet ikke er angitt gjelder budet til kl. 15.00 første virkedag etter siste annonserte visning. I forbrukerforhold vil bud med kortere akseptfrist enn til kl. 12.00 første virkedag etter siste annonserte visning ikke bli videreformidlet til selger.

Eventuelle forbehold: _____

Undertegnede er kjent med at selger står fritt til å godta eller forkaste ethvert bud. Likeledes er undertegnede klar over at budet er bindende for budgiver når det er kommet til selgers kunnskap. Handelen er juridisk bindende for begge parter dersom budet aksepteres innen akseptfristen. Undertegnede er kjent med at budjournalen vil bli forelagt kjøper og selger når handel er sluttet.

Ønsket overtakelsesdato: _____

Budet baseres på opplysninger og salgsvilkår som fremkommer av salgsoppgave datert: _____

Kjøpet vil bli finansiert slik:

Låneinstitusjon: _____ Referanse og tlf nr.: _____

Lånt kapital: _____ Kr.: _____

Egenkapital: _____ Kr.: _____

Totalt: _____ Kr.: _____

Egenkapital består av: Salg av nåværende bolig eller fast eiendom Disponibelt kontantbeløp (bankinnskudd)

Jeg gir bud som: Forbruker Ledd i næringsvirksomhet / juridisk person (selskap)

Jeg samtykker til bruk av elektronisk kommunikasjon: Ja Nei

Navn: _____ Navn: _____

Fødselsnr. (11 siffer): _____ Fødselsnr. (11 siffer): _____

Adresse: _____ Adresse: _____

Postnr.: _____ Sted: _____

Tlf.: _____ E-post: _____

Dato.: _____ Sign: _____

Kopi av legitimasjon

Kopi av legitimasjon

aktiv.
Tar deg videre