

aktiv.

Kirkegårdsgata 14A, 0559 OSLO

Ny, lekker 3-roms i Løkka Botaniske



Daglig leder / Eiendomsmegler / Partner

Klaus Westersund

Mobil 926 10 585
E-post klaus.westersund@aktiv.no

Aktiv Eiendomsmegling Grünerløkka
Thorvald Meyers gate 44, 0552 OSLO

Nøkkelinformasjon

Prisant.: Kr 7 800 000,-
Omkostn.: Kr 1 240,-
Total ink omk.: Kr 7 801 240,-
Felleskostn.: Kr 5 065,-
Selger: Fredrik Brekmo
Helena Elise Dokken

Salgsobjekt: Andelsleilighet
Eierform: Andel
Byggeår: 2023
BRA-i/BRA Total 70/76 kvm
Tomtstr.: 724 m²
Soverom: 2
Antall rom: 3
Gnr./bnr. Gnr. 228, bnr. 122
Andelsnr.: 3
Oppdragsnr.: 1008240194

Ditt nye hjem?

Vi har gleden av å presentere en fantastisk fin 3-roms i Løkka Botaniske med markterrasse inn mot rolig bakgård. Leiligheten sto ferdig i 2023 og har en gjennomgående god standard med bla. vannbåren gulvvarme og balansert ventilasjon. En del av stuen har takhøyde på hele 5,43m, som sammen med de store vinduene skaper en herlig atmosfære. Kirkegårdsgata 14 A er en del av de fredelige kvartalene rett nedenfor Sofienbergparken. Samtidig har du kun noen få hundre meter å spasere bort til Grünerløkka. Området er urbant og populært med parker og friområder i nærmiljøet.

Merk deg dette:

- 5 års garanti
- Påkostet kjøkken fra HTH
- Gulvvarme i alle rom og 1-stavs eikeparkett
- Markterrasse på 11 kvm
- Felles takterrasse og stor bakgård
- Privat bod i kjeller og sykkelparkering
- Perfekt beliggenhet



Innhold

Velkommen	2
Plantegning	25
Om eiendommen	28
Tilstandsrapport	38
Egenerklæring	55
Megleropplysninger	60
Vedtekter	64
Nabolagsprofil	71
Reguleringskart	74
Forbrukerinformasjon	84
Budskjema	85

Åpen stue- og kjøkkenløsning

Leiligheten har en praktisk og moderne planløsning med åpen kjøkkenløsning mot stue.

Moderne HTH kjøkkeninnredning med slette fronter og benkeplate av laminat med nedfelt sort matt oppvaskkum. Fin kjøkkenøy med god skap- og benkeplass, samt mulighet for frokostplass med barstoler.

Av integrerte hvitevarer er det kombiskap, oppvaskmaskin, stekeovn og induksjonstopp. Integrerte hvitevarer er levert av Siemens. Det er benkeskaps-belysning og stikkontakter over kjøkkenbenk. Ventilator tilkoblet avtrekk plassert i overskap. Kjøkkenet har komfyrvakt og lekkasjestopper.







Stuen er lys og romslig som enkelt kan innredes med både sofa- og spiseseksjon.

Takhøyden er målt til 5,43 meter i stuen/kjøkken og har store unike vindusflater som slipper inn mye naturlig lys.

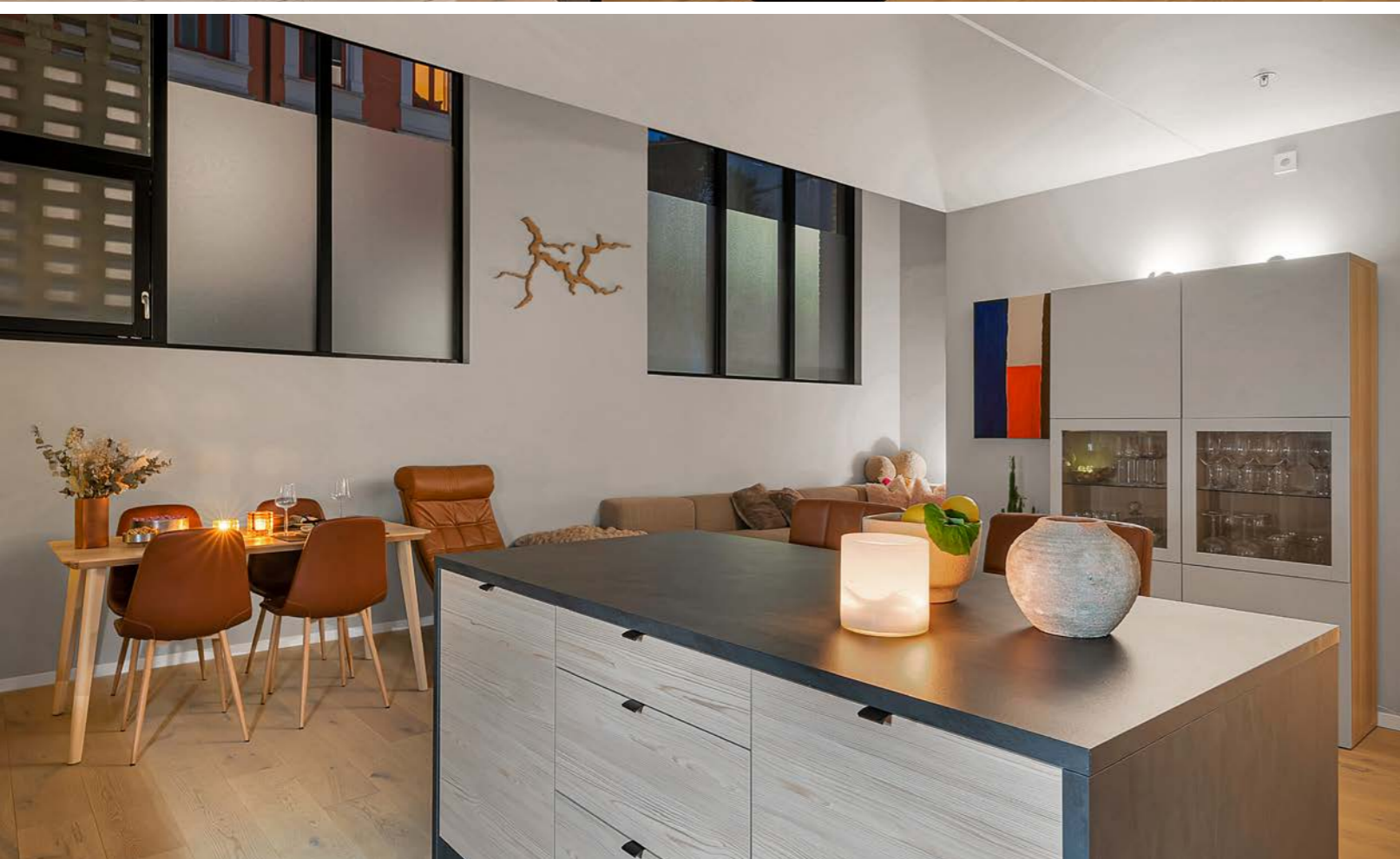

Leiligheten holder en gjennomgående god standard og er bygget etter TEK17.

Rommet har en moderne fargepalett som harmonerer fint med resten av leiligheten og gjør det enkelt og innrede etter eget ønske.



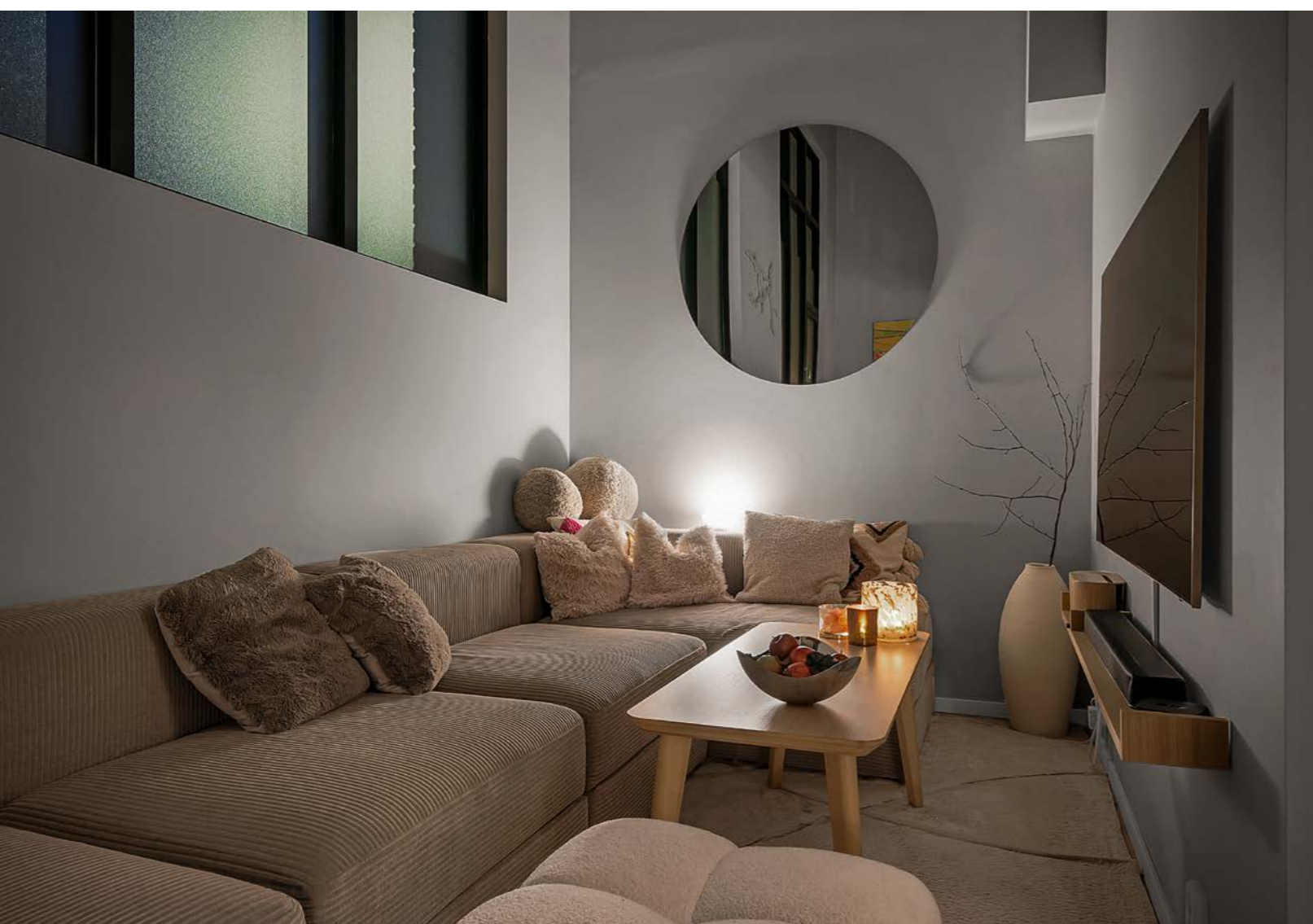

To behagelige soverom

Romløsningen gir med enkle grep mulighet for både et ekstra soverom eller flytte stuen slik at man får utgang til balkongen fra oppholdsrommet.

Rommet vender ut mot rolig bakgård og har utgang til markterrassen. Her er det malte vegger i en fin gråtone og eikeparkett på gulv.

Stor skyvedørgarderobe med speildører som gir rikelig med oppbevaringsplass.





Leiligheten har en solrik, sydvestvendt markterrasse på ca. 11 kvm som vender ut mot rolig og pent opparbeidet bakgård.

Her ute er det god plass til utemøblement og grill.



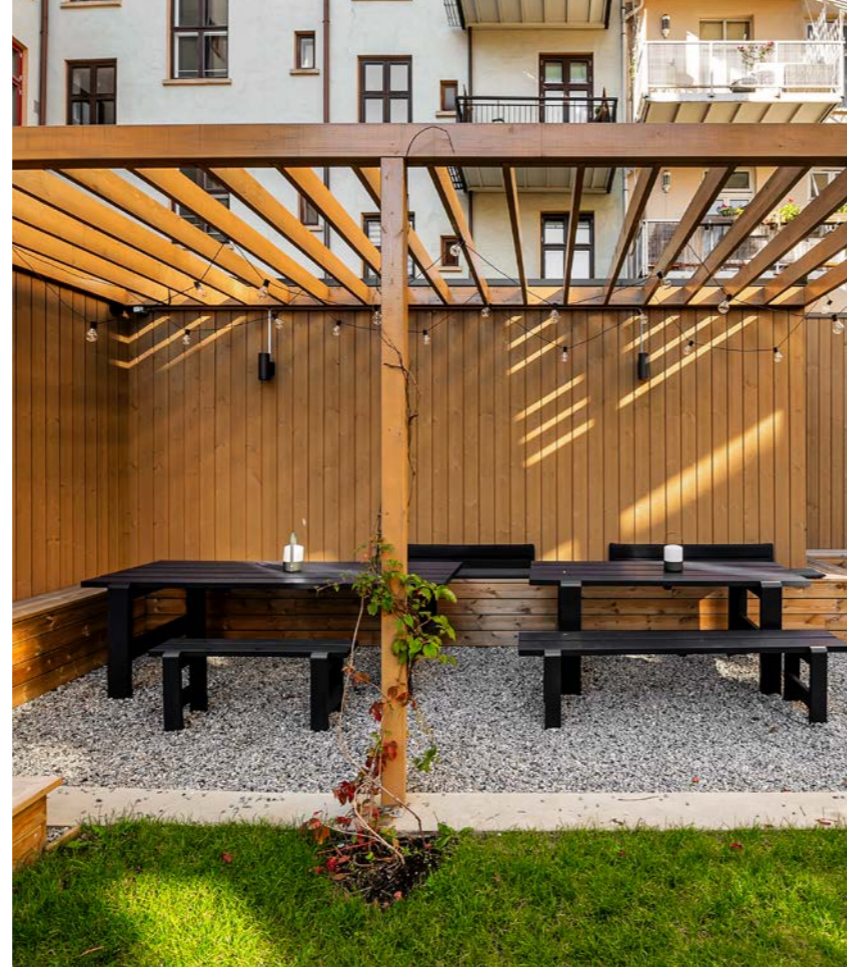

Svært pent opparbeidet fellesarealer med sittegrupper og grillplass. Hver leilighet utgjør en andel med tilknyttet enerett til bruk av en bruksenhet og rett til bruk av Borettslagets fellesarealer. Det er etablert enkle stativ for sykkelparkering i gårdsrommet og felles sykkelbod i kjelleretasjen.



Lunt og behagelig soverom som vender ut mot terrasse og bakgård.

Flislagt baderom

Leiligheten har et pent, helfliset baderom med gulvvarme. Nedsenket himling i malt flate med downlights.

Badet er utstyrt med gulvstående servantskap med slette fronter og nedfelt servant, samt speil med belysning og stikkontakt over.

Videre er det veggheingt toalett og dusjsone med innfellbare dører av glass og metall.

Dusjarmatur tilkoblet hånddusj og regndusj. Badet har opplegg for vaskemaskin og har mekanisk avtrekksventil i himling.



Entré/gang



Du blir ønsket velkommen inn i en romslig og innbydende entré malt i en moderne gråtone. Leiligheten har gulvvarme i alle rom og er belagt med en-stavs eikeparkett. Stor skyvedørgarderobe for oppbevaring.



Kirkegårdsgata 14A har en meget attraktiv og populær beliggenhet på Grünerløkka, midt mellom Sofienbergparken og Botanisk Hage.

Her får du et rikt utvalg av det urbane Oslo!

Plantegning

1. etasje

Plantegningen er ikke i målestokk og noe avvik kan forekomme.
Megler/selger tar ikke ansvar for evt. feil.



Et hjem er mer verdt enn et hus, og et hus er mer enn bare vegger.

Det er et sted for å skape gode minner preget av trivsel,
omsorg og trygghet.

For oss som jobber med folks hjem hver eneste dag, er det
naturlig å engasjere oss sammen med SOS-barnebyer for
å gi flere barn et trygt og godt hjem.

For hvert hjem vi formidler, gir vi derfor 100 kroner til
SOS-barnebyers arbeid.

aktiv. +  **SOS
BARNEBYER**

Om eiendommen

Om boligen

Areal

BRA - i: 70 m²

BRA - e: 6 m²

BRA totalt: 76 m²

TBA: 11 m²

Bruksareal fordelt på etasje

Underetasje

BRA-e: 6 m²

Bod.

1. etasje

BRA-i: 70 m²

Entré, bad, 2 soverom, stue og kjøkken.

TBA: 11 m²

Terrasse.

Takstmannens kommentar til arealoppmåling

Arealet er beregnet ut i fra oppmåling på stedet.

Arealer beregnes etter bruken av rommet på befaringstidspunktet, uavhengig av hva som er godkjent av bygningsmyndighetene.

Takhøyde i stue er ca. 255 cm. En del av stuen er høyere med 543 cm.

Det medfølger 1 kjeller bod på ca 6 kvm, merket nr 14.

Tomt

Fellestomt på ca. 724 kvm. Bakgården er flott opparbeidet med plenarealer, sittegrupper og beplantning. Stor felles terrasse. Det etableres sykkelparkering både utvendig og i kjeller.

Beliggenhet

Kirkegårdsgata 14A har en meget attraktiv og populær beliggenhet på Grünerløkka, midt mellom Sofienbergparken og Botanisk Hage. Her får du et rikt utvalg av det urbane Oslo!

I området rundt leiligheten finner du flere parker, som Sofienbergparken, Botanisk hage og Tøyenparken med mulighet for soling, grilling og rekreasjonsmuligheter. Vår og sommer er det diverse arrangementer i parkene, og mest kjent er kanskje Øyafestivalen i Tøyenparken.

Akerselva er også like i nærheten, hvor du kan gå tur helt opp til Kjelsås via Nydalen, alternativt ned til Oslo sentrum. Er du glad i marka er den lett tilgjengelig med direkte buss, tog og trikk innenfor ti minutters reisetid.

Ønsker du heller å trekke inn, finnes det flere nærliggende treningssentre i gangavstand. Fra leiligheten er det kort vei til det yrende og pulserende liv på Grünerløkka, som blant annet søndagsmarked i Birkelunden, Mathallen på Vulkan, samt en rekke nisjebutikker og serveringssenter. Av matbutikker finner du både Kiwi Schous Plass og Bunnpris innfor få minutters gange. I tillegg finnes døgnåpen Joker og Bunnpris i nærheten.

Det er godt kollektivtilbud i umiddelbar nærhet til leiligheten. Trikkelinje 17 kjører mellom Grefsen og Rikshospitalet, trikke linje 11 og 12 kjører mellom Kjelsås og Majorstuen og linje 18 kjører mellom Rikshospitalet og Grefsen. Du er kun få stopp unna Carl Bernes plass hvor du finner flere ruter samt t-bane. Jernbanetorget og Oslo bussterminal som er Oslos knutepunkt for kollektivtrafikk er også kun få stopp unna leiligheten.

Det er barnehager og skoler for alle trinn i området. Det er også enkel adkomst til HiOA med trikken, BI i Nydalen og Universitet på Blindern med T-banen.

Adkomst

Se vedlagte kart. Det vil bli satt opp visningsskilt ved fellesvisninger.

Bebyggelsen

Det er primært leilighets-/gårdsbebyggelse i området.

Bygningssakkyndig

Unum Consult Christian Unum

Type takst

Tilstandsrapport

Byggemåte

Leiligheten ligger i 1. etasje i en boligblokk som er oppført i 2023. Leiligheten er oppført etter TEK17 med datidens byggemetoder.

UTVENDIG

Bygningen har malte trevinduer med 3-lags glass.

Leiligheten har malt hovedytterdør (EI30,44DB).

Terrassedør med 3-lags glass.

Leiligheten disponerer markterrasse på ca 11 kvm.

Tregulv.

INNVENDIG

Innvendig er det gulv av parkett. Veggene har malte plater. Innvendige tak har malte plater, samt malt betong. Etasjeskiller er av betongdekke. Innvendig har leiligheten malte fyllingsdører med ett-speils ramme.

Beskrivelse av byggemåte er hentet fra tilstandsrapport utført av Christian Unum.

Tilstandsrapporten angir også byggetekniske tilstandssvekkelser (tilstandsgrader -TG).

For denne boligen er det ikke gitt tilstandsgrad TG 2 eller TG 3 på noen bygningsdeler-/komponenter.

Sammendrag selgers egenerklæring

Selger har utarbeidet en egenerklæring (vedlagt salgsoppgaven) som kjøper må gjøre seg kjent med før budgivning. Selger har ikke bemerket noe i egenerklæringen.

Innhold

Leiligheten ligger på bakkeplan og inneholder entré/gang, bad/vaskerom, soverom, åpen stue- og kjøkkenløsning, soverom/tv-stue med utgang til terrasse.

Standard

-Parkettgulv.

-Malte plater på vegger.

-Malte plater i himling.

-Flislagt bad.

-HTH kjøkken med integrerte hvitevarer.

-Balansert ventilasjon med varmegjenvinning.

-Tilkoblet fjernvarme/bergvarmesystem.

Innbo og løsøre

Bransjens liste over løsøre og tilbehør legges til grunn for salget dersom ikke annet fremkommer av salgsoppgaven. Listen følger vedlagt salgsoppgaven. Det er full avtalefrihet om hva som skal følge med bolig og fritidsbolig ved salg. Hvis hvitevarer og/eller annet teknisk utstyr medfølger, gis det ingen garantier i forhold til tilstand, funksjonalitet og levetid på disse.

Hvitevarer

Kun hvitevarer som er spesifikt angitt i salgsoppgaven, følger med. Dette gjelder uavhengig av om hvitevaren(e) eventuelt kan anses som integrerte.

TV/Internett/Bredbånd

TV/internett er inkludert i felleskostnadene.

Parkering

Det er beboerparkering i området. Det vil si at man med beboerkort kan parkere døgnet rundt - hele uken - også utover det som er maksimal parkeringstid, mot et gebyr. Indre by er bydel Frogner, St. Hanshaugen, Gamle Oslo, Grünerløkka og Sagene. Dette er beboerparkeringssone A, B, C, D og E. Priser indre by per år (med forbehold om endringer):

-Bensinbil, dieselbil, hybridbil, ladbar hybridbil:

kr 5 940,-

-Elbil: kr 2 000,-

-Motorsykkel og moped: kr 2 970,-

-El-motorsykkel og el-moped: kr 1 000,-

For øvrig gateparkering etter områdets gjeldende bestemmelser.

Forsikringsselskap

Tryg Forsikring

Polisenummer

8687939

Radonmåling

Det gjøres oppmerksom på utleiers plikt til å radonmåle utleieenheter.

Målt årsmiddelverdi skal være under 200 Bq/m³ (becquerel per kubikkmeter) i oppholdsrom. I tillegg skal tiltak for å redusere radonnivået alltid gjennomføres dersom det overstiger 100 Bq/m³. Selger har ikke foretatt radonmåling. Interessenter gjøres oppmerksom på at det som resultat av fremtidige målinger, vil kunne bli nødvendig å treffe radonreduserende tiltak. Slike eventuelle tiltak vil da måtte bekostes og utføres av kjøper.

Diverse

Etter aksept av bud, vil eiendommens salgssum bli meddelt de som ev. måtte etterspørre denne.

Eiendommens salgssum vil bli offentlig tilgjengelig ved overføring av hjemmel.

Energi

Oppvarming

Leiligheten varmes opp med vannbåren gulvvarme. Det er lagt opp til felles kurs/styring i soverom, stue, entré og kjøkken. I soverom er det installert stikk for panelovn.

Energikarakter

Ikke angitt

Energifarge

Ikke angitt

Info energiklasse

Alle som skal selge eller leie ut eiendom må som hovedregel energimerke boligen og fremskaffe en energiattest. Unntak gjelder blant annet for frittstående bygninger med bruksareal på mindre enn 50 m².

Det er eier som plikter å fremlegge energiattest og eier er selv ansvarlig for at opplysningene er riktige. For ytterligere informasjon se www.energimerking.no. Dersom eier har energimerket boligen vil komplett energiattest fås ved henvendelse til megler.

Borettslaget/Økonomi

Tot prisant. ekskl. omk.

Kr 7 800 000

Info kommunale avgifter

Kommunale avgifter er inkludert i felleskostnadene. De kommunale avgiftene omfatter vann- og avløpsgebyr, renovasjonsgebyr samt feie- og tilsynsavgift. Det gjøres oppmerksom på at det kan forekomme variasjon i avgiftene som følge av forbruk og eventuelle kommunale endringer av gebyr/avgift.

Eiendomsskatt faktureres fra myndighetene til borettslaget. Dette inngår ikke i felleskostnadene og blir derfor viderefakturert eier i mai og oktober. Kravet følger boligen og det er eier som er ansvarlig for betaling (dersom kravet har forfall før overtagelsestidspunktet, er det selgers ansvar og dersom kravet har forfall etter overtagelse er dette kjøpers ansvar).

Info formuesverdi

Det inntektsåret en boligeiendom står ferdig, skal formuesverdien beregnes etter de ordinære reglene for formuesfastsettelse av boligeiendom, enten som primærbolig eller sekundærbolig. Ytterligere informasjon finnes på skatteetaten.no.

Andre utgifter

Utover det som er nevnt under punktet «Felleskostnader», påløper kostnader til for eksempel strøm, innboforsikring, innvendig vedlikehold og evt. oppgradering av kanalpakker og linjehastighet for tv/internett.

Tilbud lånefinansiering

Aktiv Eiendomsmegling samarbeider med sparebankene i Eika Alliansen om formidling av finansielle tjenester. Ta gjerne kontakt med megler for formidling av et uforpliktende tilbud om finansiering. Meglerforetaket kan motta provisjon ved formidling av finansielle tjenester.

Boenheten

Felleskostnader inkluderer

Felleskostnader på kr 5 065,- pr. mnd.

Herav:

Fjernvarme: 1 216,-

Felleskostnader: 3 800,-

Kabel-TV/internett: 49,-

Felleskostnader inkluderer forretningsførsel, kommunale avgifter, felles bygningsforsikringer, drift og vedlikehold, trappevask/renhold, kabel-TV, bredbånd, varmtvann og oppvarming.

Kommentar fellesgjeld

Ingen lån registrert for selskapet.

Andel fellesformue

Kr 9 578 pr. 31.12.2023.

Borettslaget

Borettslagsnavn

Løkka Botaniske Borettslag

Organisasjonsnummer

930188832

Andelsnummer

3

Om borettslaget

Borettslag: Løkka Botaniske, Orgnr: 930188832

Løkka Botaniske borettslag består av 20 nye, kvalitetsrike leiligheter sentralt beliggende på Grünerløkka. Borettslaget har stor felles takterrasse. I tillegg har borettslaget fellesområder hvor det vil komme felles grill o.l.

Vi oppfordrer alle til å sette seg inn i vedtekter, husordensregler, regnskap, budsjett og årsberetning, som kan ses hos meglerforetaket. Ta kontakt med meglerforetaket dersom du ønsker utlevert dine egne kopier av disse dokumentene.

Det gjøres oppmerksom på at fellesgjeld, felleskostnader og forpliktelser for andelseierne kan bli endret som følge av for eksempel renteendringer, generelle kostnadsendringer, endringer i tjenestetilbud og beslutninger foretatt i borettslagets styre og/eller generalforsamling. Budsjettering av felleskostnader for kommende år foretas gjerne mot slutten av inneværende år og ofte med ikrafttredelse fra og med 01.01 kommende år. Generalforsamlinger avholdes som regel i perioden mars-mai.

Det kan dermed foreligge endringer, være fremmet forslag til tiltak og/eller eksistere vedtak om tiltak som ikke fremgår av opplysninger mottatt fra forretningsfører (grunnlag for opplysninger i denne salgsoppgaven).

Regnskap/budsjett

Vi oppfordrer alle til å sette seg inn i regnskap, budsjett og årsberetning. Dokumentene vil være tilgjengelig hos meglerforetaket. Det gjøres oppmerksom på at fellesgjeld og felleskostnader kan variere over tid som følge av beslutninger foretatt av styret/årsmøtet/generalforsamling.

Styregodkjennelse

Det er en forutsetning for avtalen at ny eier blir styregodkjent før overtagelse. Styregodkjennelse kan ikke nektes uten saklig grunn. Styregodkjennelsen vil bli avklart i etterkant av salget.

Vedtekter/husordensregler

Vi oppfordrer alle til å sette seg inn i gjeldende vedtekter. Dokument følger vedlagt i salgsoppgaven.

Dyrehold

Det er ikke vedtatt husordensregler, herunder regler for dyrehold. Det tas forutsetning at det må søkes skriftlig til styret om dyrehold. Dyrehold kan nektes ved saklig grunn.

Beboernes forpliktelser og dugnader

Dugnad må påberegnes.

Forretningsfører

Forretningsfører

Boligbyggelaget USBL

Offentlige forhold

Eiendommens betegnelse

Gårdsnummer 228, bruksnummer 122 i Oslo kommune. Andelsnr. 3 i Løkka Botaniske Borettslag med orgnr. 930188832

Tinglyste heftelser og rettigheter

På eiendommen er det tinglyst følgende heftelser og rettigheter som følger eiendommens matrikkel ved overskjøting til ny hjemmelshaver:

301/228/117:
12.12.1896 - Dokumentnr: 900349 - Opprettelse av matrikkelenheten
OPPRETTELSE - FRADELTA FRA EN ADRESSE

12.04.1989 - Dokumentnr: 22527 - Seksjonering
Opprettet seksjoner:

Snr: 1
Formål: Samleseksjon bolig
Sameiebrøk: 910/1089

Snr: 2
Formål: Næring
Sameiebrøk: 27/1089

Snr: 3
Formål: Næring
Sameiebrøk: 92/1089

Snr: 4
Formål: Næring
Sameiebrøk: 24/1089

Snr: 5
Formål: Næring

Sameiebrøk: 36/1089
EIENDOMMEN ER OPPDELT I 5 SEKSJONER
Gjelder denne registerenheten med flere

Ferdigattest/brukstillatelse

Det foreligger midlertidig brukstillatelse datert 16.06.2023 vedrørende oppføring.

Ansvarlig søker har oppgitt følgende arbeider som gjenstår:

-Opparbeidelse av uteoppholdsareal i sør-vest. Utomhusanlegg med gjenstående arbeid vil avgrensnes med byggegjerde ved behov. Arbeidet skal ferdigstilles før 01.07.2023.

Gjenstående arbeider skal være utført innen 30.09.2023.

Det er mottatt byggetegninger fra kommunen. Innholdet i disse er i samsvar med dagens bruk.

Vei, vann og avløp

Offentlig vei, vann og avløp.

Regulerings og arealplaner

Eiendommen ligger i et område regulert til bolig m. tilh. anlegg (S2255).

Pågående byggesaker i nærområdet:

Saksnr. 202018742

Saken gjelder: Kirkegårdsgata 14 - Riving av eksisterende bygg i bakgård

Adgang til utleie

Med godkjenning fra styret er utleie tillatt for inntil 3 år, dersom andelseier selv eller person nevnt i Borettslagsloven § 5-6 (1) nr. 3 har bebodd eiendommen i minst ett av de to siste årene.

Legalpant

Borettslaget har legalpant i andelen for opptil 2 G (folketrygdens grunnbeløp). Pantet dekker borettslagets krav på felleskostnader samt andre krav borettslaget måtte få mot andelseieren. Kommunen har legalpant i eiendommen for forfalte krav på eiendomsskatt og kommunale avgifter/gebyrer.

Kommentar bo- og driveplikt

Ikke aktuelt.

Kommentar konsesjon

Ikke aktuelt.

Kommentar odelsrett

Ikke aktuelt.

Kontraktgrunnlag

Salgs- og betalingsvilkår

Eiendommen skal overleveres til kjøper i tråd med det som er avtalt. Det er viktig at kjøper setter seg grundig inn i alle salgsdokumentene, herunder salgsoppgave, tilstandsrapport og selgers egenerklæring. Kjøper anses kjent med forhold som er tydelig beskrevet i salgsdokumentene. Forhold som er beskrevet i salgsdokumentene kan ikke påberopes som mangler. Dette gjelder uavhengig av om kjøper har lest dokumentene. Alle interessenter oppfordres til å undersøke eiendommen nøye, gjerne sammen med fagkyndig, før bud inngis. Kjøper som velger å kjøpe usett, kan som hovedregel ikke gjøre gjeldende som mangel noe kjøper burde blitt kjent med ved undersøkelse av eiendommen, eller som er tydelig beskrevet i salgsdokumentene.

Hvis noe trenger avklaring, anbefaler vi at kjøper rådfører seg med eiendomsmegler eller en fagkyndig før det legges inn bud.

Kjøper har krav på at eiendommen er i henhold til avtalen. Hvis det ikke er avtalt noe særskilt, kan eiendommen ha en mangel dersom den ikke er slik kjøper må kunne forvente ut ifra blant annet boligens alder, type og synlige tilstand. Det samme gjelder hvis det er holdt tilbake eller gitt uriktige opplysninger om eiendommen som ikke er rettet i tide på en tydelig måte, og man må gå ut fra at opplysningen har virket inn på avtalen. En bolig som har blitt brukt i en viss tid, har vanligvis blitt utsatt for slitasje, og skader kan ha oppstått. Slik bruksslitasje må kjøper regne med, og det kan avdekkes enkelte forhold etter overtakelse som gjør utbedringer nødvendig. Normal slitasje og skader som trenger utbedring, er innenfor hva kjøper må forvente, og vil ikke utgjøre en mangel.

Boligen kan også ha en mangel hvis opplyst areal avviker fra faktisk størrelse. Avviket må være minst 2 prosent, og minst 1 kvadratmeter. Det er likevel ikke en mangel dersom selger godtgjør at kjøperen ikke la vekt på opplysningen, jf. avhendingsloven § 3-3 (2).

Ved beregning av et eventuelt prisavslag eller erstatning, må kjøper selv dekke tap/kostnader opp til et beløp på kr 10 000 (egenandel). Egenandel kommer først på tale når det er konstatert mangel ved eiendommen.

Hvis kjøper ikke er forbruker, selges eiendommen "som den er", og selgers ansvar er da begrenset, jf. avhl. § 3-9, første ledd 2. pkt. Avhl. § 3-3 (2) fravikes, og hvorvidt et innendørs arealavvik karakteriseres som en mangel vurderes etter avhl. § 3-8.

Informasjon om kjøpers undersøkelsesplikt, herunder oppfordringen om å undersøke eiendommen nøye, gjelder også for kjøpere som ikke anses som forbrukere. Med forbrukerkjøp menes kjøp av eiendom når kjøperen er en fysisk person som ikke hovedsakelig handler som ledd i næringsvirksomhet.

Overtakelse

Overtakelse etter nærmere avtale med selger.

Dersom annet ikke avtales, sendes skjøte/hjemmelsdokument for tinglysing i etterkant av overtakelse.

Budgivning

Budgivning i forbrukerforhold
Budgivere oppfordres til å legge inn bud elektronisk. Dette gjøres på eiendommens hjemmeside på aktiv.no, ved å bruke «Gi bud»-knappen. Ved elektronisk budgivning, samtykker budgiver til elektronisk kommunikasjon. Eiendomsmegler skal legge til rette for en forsvarlig avvikling av budrunden og kan ikke videreformidle bud med en kortere akseptfrist enn kl. 12.00 første virkedag etter siste annonserte visning. Etter klokken 11:30 anbefaler vi akseptfrist på minimum 30 minutter. Bud bør legges inn i god tid før konkurrerende buds akseptfrist utløper. For øvrig henvises til forbrukerinformasjon om budgivning i salgsoppgaven. Oppdragsgiver er oppfordret til å ikke ta imot bud direkte fra budgiver, men å henvise budgiver videre til megler. Som kjøper vil du få forelagt kopi av budjournal. Alle bud vil bli gjort kjent for kjøper og selger i handelen. Øvrige budgivere kan be om å få en kopi av budjournal i anonymisert form.

Budgivning utenfor forbrukerforhold
Budgivere oppfordres til å legge inn bud elektronisk. Dette gjøres på eiendommens hjemmeside på aktiv.no, ved å bruke «Gi bud»-knappen. Ved elektronisk budgivning, samtykker budgiver til elektronisk kommunikasjon. Det anbefales at hvert bud har en akseptfrist som muliggjør en forsvarlig avvikling av budrunden. Vi anbefaler minimum 30 minutter akseptfrist. Oppdragsgiver er oppfordret til å ikke ta imot bud direkte fra budgiver, men å henvise budgiver videre til megler.

Opplysningene i salgsoppgaven er godkjent av selger. Alle interessenter oppfordres imidlertid til grundig besiktigelse av eiendommen, gjerne sammen med fagmann før bud inngis.

Omkostninger kjøpers beskrivelse

7 800 000 Prisantydning

Omkostninger
7 200 Boligkjøperforsikring – fem års varighet (valgfritt)
2 800 Boligkjøperforsikring Help Pluss - ett års varighet (valgfritt)
240 Panteattest kjøper
500 Tinglysningsgebyr hjemmelsoverføring
500 Tinglysningsgebyr pantedokument

1 240 Omkostninger totalt
8 440 (med Boligkjøperforsikring - fem års varighet)
11 240 (med Boligkjøperforsikring inkludert ett år med Help Pluss)

7 801 240 Totalpris. inkl. omkostninger
7 808 440 Totalpris. inkl. omkostninger (med Boligkjøperforsikring - fem års varighet)

7 811 240 Totalpris. inkl. omkostninger (med Boligkjøperforsikring inkludert ett år med Help Pluss)

Regnestykket forutsetter at det kun tinglyses ett pantedokument og at eiendommen selges til prisantydning. Det tas forbehold om endringer i offentlige avgifter/gebyrer.

Omkostninger kjøpers beløp

Kr 1 240

Betalingsbetingelser

Med mindre annet er avtalt forutsettes det at kjøpesum inkludert omkostninger er innbetalt og disponibelt på meglerforetakets klientkonto innen overtakelse. Kjøpesummen skal innbetales fra norsk finansinstitusjon og/eller fra kjøpers egen konto i norsk finansinstitusjon.

Hvitvaskingsreglene

Megler har plikt til å gjennomføre kundetiltak. Hvis kjøper ikke bidrar til at megler får gjennomført kundetiltak og dette fører til at transaksjonen ikke kan gjennomføres eller blir forsinket, misligholder kjøper avtalen. Etter 30 dager er misligholdet vesentlig. Dette gir selger rett til å heve og gjennomføre dekningsalg for kjøpers regning.

Personopplysningsloven

Personopplysninger blir behandlet i samsvar med personopplysningsloven.

Boligselgerforsikring

Selger har tegnet boligselgerforsikring som dekker selgers ansvar etter avhendingsloven begrenset oppad til MNOK 14.

I den forbindelse har selger utarbeidet en egenerklæring som kjøper bør gjøre seg kjent med før budgivning.

Boligkjøperforsikring

Vedlagt i salgsoppgaven følger informasjon om Boligkjøperforsikring og Boligkjøperforsikring Pluss fra HELP Forsikring AS. Boligkjøperforsikring er en rettskjøperforsikring som gir trygghet og profesjonell juridisk hjelp dersom det oppdages uventede feil eller mangler ved boligen de neste fem årene. Boligkjøperforsikring Pluss har samme dekning som boligkjøperforsikring, med tillegg av fullverdig advokathjelp på viktige rettsområder i privatlivet. Boligkjøperforsikring Pluss betales årlig. Les mer om begge forsikringene i vedlagte materiell eller på help.no. Det gjøres oppmerksom på at boligkjøperforsikring kun kan tegnes av forbruker. Meglerforetaket mottar kr 4 200/4 600/5 000 i kostnadsgodtgjørelse, avhengig av boligtype, samt et tillegg på kr 1 000 ved salg av Boligkjøperforsikring Pluss.

Meglernes vederlag

Det er avtalt en provisjon på 0,65 % på salgssummen for gjennomføring av salgsoppdraget på denne eiendommen.

I tillegg er det avtalt at oppdragsgiver skal dekke:

Tilretteleggingsgebyr: kr. 22 900,-

Visninger: kr. 2 990,- pr. stk.

Oppgjørshonorar: kr. 6 990,-

Markedsføringspakke: kr. 17 990,-

Digital annonsering: 6 990,-

Garantipremie/inneståelse: kr. 3 000,-

Kommunale opplysninger: 2 490,-

Søk eiendomsregister og elektronisk signering: kr. 1 490,-

Eierskiftegebyr: kr. 6 150,-

Tinglysningsgebyr pantedokument med urådighet:

kr. 500,-

Utlegg opplysninger forretningsfører avg pliktig: kr. 5 000,-

Dersom handel ikke kommer i stand har oppdragstaker krav på dekning påløpte utlegg, samt vederlag for utført arbeid med kr. 3 490,- pr. time inkl. mva begrenset oppad til kr. 34 900,-. Opplysningene i salgsoppgaven er godkjent av selger. Alle interessenter oppfordres imidlertid til grundig besiktigelse av eiendommen, gjerne sammen med fagmann før bud inngis.

Oppdragsansvarlig

Klaus Westersund

Daglig leder / Eiendomsmegler / Partner

klaus.westersund@aktiv.no

Tlf: 926 10 585

Gabrielsen & Partners Løkka AS, Thorvald Meyers gate 44
0552 OSLO

Salgsoppgavedato

01.10.2024

Tilstandsrapport

- Andelsleilighet
- Kirkegårds-gata 14A, 0559 OSLO
- OSLO kommune
- # gnr. 228, bnr. 122
- # Andelsnummer 3

Sum areal alle bygg: BRA: 76 m² BRA-i: 70 m²

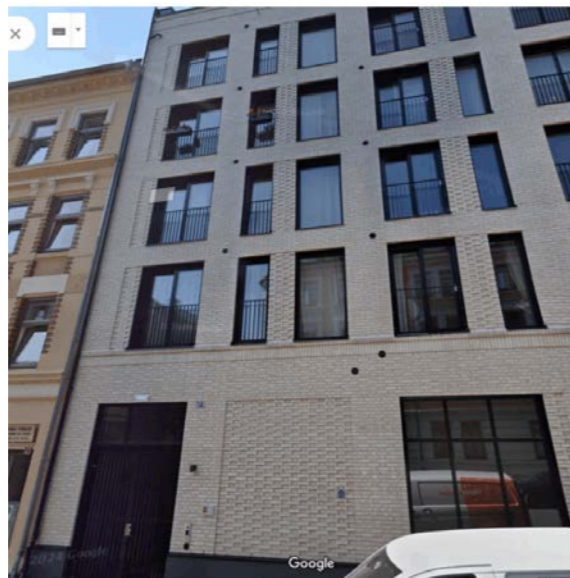

Befaringsdato: 24.09.2024 Rapportdato: 30.09.2024 Oppdragsnr.: 22243-1005 Referansenummer: EY6887

Autorisert foretak: Norges Takst AS Sertifisert Takstingeniør: Christian Unum Vår ref: CU



Rapporten kan brukes i inntil ett år etter befaringsdatoen, og kan ikke gjenbrukes ved flere boligsalg i denne perioden. For eiendomsoverdragelser fra 1.1.2024, må selger sørge for at areal i rapporten er oppdatert og følger ny bransjestandard for areal. Skjer det endringer, oppstår skader også videre på boligen, bør du som selger be om oppdatert rapport.



Norsk takst

Norsk takst er bransjeorganisasjonen for landets bygningssakkyndige og takstforetak, med om lag 1400 sertifiserte medlemmer fordelt på omtrent 1000 bedrifter. I boligomsetningen regnes takstrapportene som et helt avgjørende element i den informasjonen som gjøres tilgjengelig for kjøper. Årlig leverer medlemmene rundt 120.000 slike takster. Det gir unik oversikt over norske boliger, og bidrar til at alle oppdrag kan utføres med utgangspunkt i erfaringsbasert kvalitet.



Det stilles høye krav til utdanning, sertifisering og yrkesetikk. Norsk takst er opptatt av at boligomsetningen skal være trygg, og legger vekt på å opptre uavhengig av andre bransjeaktører. Bygningssakkyndige fakturerer sine tjenester uten hensyn til hvilken pris som oppnås, og skal heller ikke på annen måte ha noen egeninteresse knyttet til handelen.

Uavhengighet og god fagkunnskap har over tid bygget troverdighet og tillit. Både selger og kjøper skal kunne stole på bygningssakkyndiges vurderinger. For tilfeller der det likevel skulle oppstå misnøye med utført arbeid, har vi sammen med Forbrukerrådet etablert en klagenemnd.

Norsk takst har en sentral rolle i utviklingen av norske standarder, regler og profesjonsprinsipper, og representerer bransjen i alle relevante internasjonale fora. Dette sikrer at norske bygningssakkyndige tidlig kan tilpasse seg krav og bransjetrender fra utlandet, samtidig som takseringsfaget får en norsk stemme på verdensbasis. Organisasjonen bidrar i næringspolitisk sammenheng, og har vært en pådriver for å sikre at lover og regler gir trygghet for forbrukerne i boligomsetningen.

Norges Takst AS

Norges Takst AS finner du på Skårer i Lørenskog kommune. Selskapet ble opprinnelig etablert i 1993, senere fusjonert og fikk nytt navn i 1999.

Vi er pr. i dag 3 takstmenn som er tilknyttet Norsk Takst.

Vårt mål er og være en innovativ bedrift som setter kunden i fokus samt være markedsrettet, objektiv og profesjonell i bransjen.

Vi bruker moderne verktøy og maler basert på de forskjellige arbeidsoppgavene vi utfører.

Vi utfører oppdrag i Oslo og Akershus.

Hovedoppgavene er tilstandsrapporter, verdi- & lånetakster, overtagelser, bygg og rådgivningstjenester.

Rapportansvarlig

Christian Unum
Uavhengig Takstingeniør
Cu@norges-takst.no
988 47 181



Dette trenger du å vite om tilstandsrapporten



Hva er en tilstandsrapport?

En tilstandsrapport beskriver synlige skader/avvik eller tegn på skader/avvik på boligen. Rapporten fremhever vanligvis ikke positive egenskaper ved boligen.



Hva vurderer en bygningssakkyndig?

Den bygningssakkyndige vurderer boligen ut fra hva man kan forvente av en bygning av samme alder og type. Vurderingen gjøres som regel mot hvordan det var vanlig å bygge og regler som gjaldt da boligen ble oppført (søknadstidspunktet). Forhold som er vanlige for bygningens alder, slik som slitasje etter normal bruk regnes ikke som avvik.



Hva inneholder tilstandsrapporten?

Den bygningssakkyndige undersøker rom og bygningsdeler slik det kommer frem av [Forskrift til avhendingsloven](#). Tilstandsrapporten inneholder bare avvik som den bygningssakkyndige kan se eller kontrollere med enkle hjelpemidler. Det gjøres ikke nærmere undersøkelser slik som åpning av vegger eller andre bygningsdeler. I vegg mot våtrom og rom under terreng kan det borres et hull for å gjøre enkle undersøkelser slik som fuktøk.

Når du kjøper en brukt bolig

Når du kjøper en brukt bolig, er det viktig å være oppmerksom på at dette ikke kan sammenlignes med å kjøpe en ny bolig. Måten boligen ble bygget på kan være annerledes enn i dag. Bygninger svekkes over tid, og utsettes for slitasje blant annet på grunn av bruk og vær og vind. Mange boliger fornyes helt eller delvis, noen i flere omganger, eller det oppføres tilbygg. Særlig for boliger som er pusset opp eller endret, er det viktig å merke seg at fornyelse av overflater ikke nødvendigvis betyr at bygningsdeler under er forbedret.

Vurdering mot byggeår

Den bygningssakkyndige vil vurdere boligen mot hvordan det var vanlig å bygge og regler som gjaldt da bygningen ble oppført (søknadstidspunktet). Den bygningssakkyndige ser etter avvik som har betydning for og som reduserer boligens funksjon og verdi, og som kommer frem av Forskrift til avhendingslova. Noen rom og bygningsdeler slik som bad og vaskerom, og forhold som gjelder sikkerhet mot brann, rekkverk og trapper osv., vil den bygningssakkyndige vurdere mot dagens regelverk. Etter dagens regelverk vil disse kunne få en tilstandsgrad 2 eller 3 uten at det nødvendigvis er krav om at avviket må utbedres.

Tilstandsrapporten beskriver ikke hele boligen

BYGNINGSSAKKYNDIGE SER FOR EKSEMPEL IKKE PÅ (MED MINDRE BYGNINGSDELEN ER NEVNT I RAPPORTEN)

- vanlig slitasje og normal vedlikeholdstilstand
- bagatellmessige forhold som ikke påvirker bygningens bruk eller verdi vesentlig
- etasjeskillere
- tilleggsbygg slik som garasje, bod, annek, naust også videre
- utvendige trapper
- støttemurer
- skjulte installasjoner
- installasjoner utenfor bygningen
- full funksjonstesting av el- og VVS-installasjoner
- geologiske forhold og bygningens plassering på grunnen
- bygningens planløsning
- bygningens innredning
- løsøre slik som hvitevarer
- utendørs svømmebasseng og pumpeanlegg
- bygningens estetikk og arkitektur
- bygningens lovighet (bortsett fra bruksendringer, brannceller og forhold som åpenbart kan påvirke helse, miljø og sikkerhet)
- fellesarealer (med mindre boligeier har vedlikeholdsplikt for fellesarealer og dette er kjent for bygningssakkyndig, eller fellesarealet har en særlig tilknytning til boligen).

© iVerdi 2023 © Norsk takst 2023

Malen til denne rapporten, inkludert standardtekstene fra Norsk takst, er vernet etter åndsverkloven og kan kun benyttes av medlemsforetakene i Norsk takst og av takstingeniører som er sertifisert i slikt foretak, samt av kunder hos iVerdi og studenter hos NEAK. For andre aktører er eksemplarframstilling av malen og standardtekster, som utskrift og annen kopiering til bruk som grunnlag for tilsvarende rapporter, bare tillatt når det er hjemlet i lov (kopiering til privat bruk, sitat o.l.) eller avtale med Norsk Takst ([Forside](#)) eller iVerdi ([Hjem-iVerdi](#)).

Utnyttelse i strid med lov eller avtale kan medføre erstatnings- og straffeansvar.

Dette trenger du å vite om tilstandsrapporten

Tilstanden vurderes med ulike tilstandsgrader

Tilstanden gir uttrykk for en gitt forventet tilstand, blant annet vurdert ut fra alder og normal bruk. Ved Tilstandsgrad 0 (TG0) og Tilstandsgrad 1 (TG1) gir den bygningssakkyndige normalt ingen begrunnelse for valg av tilstandsgrad. Grunnen er at bygningen eller bygningsdelen da bare har normal slitasje. Ved skjulte konstruksjoner kan alder alene avgjøre tilstandsgrad. Når bygningssakkyndige anbefaler tiltak, for eksempel utbedringer, må brukeren av rapporten vurdere om tiltakene er nødvendige og lønnsomme.

Når den bygningssakkyndige velger tilstandsgrad, baseres vurderingen på faste kriterier som følger av gjeldende bransjestandard for Teknisk tilstandsanalyse ved omsetning av bolig og Forskrift til avhendingslova.



TILSTANDSGRAD 0, TG0: INGEN AVVIK

Bygningsdelen skal være tilnærmet ny, ikke vise tegn på slitasje og det skal være lagt frem dokumentasjon på faglig god utførelse. Det er ingen merknader til delen.



TILSTANDSGRAD 1, TG1: MINDRE AVVIK

Bygningsdelen skal bare ha normal slitasje, og straktiltak skal ikke anses som nødvendig. Graden kan også brukes når delen er ny, men der dokumentasjon på faglig god utførelse mangler.



TILSTANDSGRAD 2, TG2: VESENTLIGE AVVIK OG MINDRE AVVIK SOM ETTER NS 3600 GIR TG 2

Bygningsdelen skal enten ha feil utførelse, en skade eller symptomer på skade, sterk slitasje eller nedsatt funksjon. Graden gis når bygningsdelen trenger vedlikehold eller tiltak i nær fremtid. Graden skal også brukes når delen er gammel og det er grunn til å varsle om faren for skader på grunn av alderen, eller når det er grunn til å overvåke delen spesielt på grunn av fare for større skader eller følgeskader.

Ved avvik som ikke krever umiddelbare tiltak (ingen umiddelbar kostnad) så blir TG2 markert med en lysere farge.



TILSTANDSGRAD 3, TG3: STORE ELLER ALVORLIGE AVVIK

Denne tilstandsgraden brukes ved kraftige tegn på forhold som man må regne med trenger utbedring straks eller innen kort tid. Det er påvist funksjonsvikt eller sammenbrudd.



IKKE UNDERSØKT/IKKE TILGJENGELIG FOR UNDERSØKELSE

Det kan være avvik/skader som ikke er avdekket.

Hva er et anslag på utbedringskostnad?

Hva det vil koste å utbedre rom eller bygningsdeler, er et forsiktig anslag basert på nåværende kvalitet, registrert avvik og angitte tiltak i rapporten. Anslaget er gitt på generelt grunnlag og må ikke forveksles med et pristilbud fra en håndverker. Det kan foreligge avvik og tiltak som ikke kommer frem av rapporten. Utbedringskostnad avhenger blant annet av personlige valg av og markedspris på materialer og tjenesteyter.

I rapporten skal det settes anslag for utbedringskostnad for TG3, og slikt anslag kan også gis ved TG2.



Ingen umiddelbare kostnader



Tiltak under kr 10 000



Tiltak mellom kr 10 000 - 50 000



Tiltak mellom kr 50 000 - 100 000



Tiltak mellom kr 100 000 - 300 000



Tiltak over kr 300 000

Beskrivelse av eiendommen

Leiligheten ligger i 1. etasje i en boligblokk som er oppført i 2023. Leiligheten er oppført etter TEK17 med datidens byggemetoder.

For ytterligere informasjon og andre viktige bemerkninger se under egne premisser og byggebeskrivelser med respektive tilstandsgrader.

Takstmannen er ikke ansvarlig for manglende opplysninger om feil og mangler som han ikke kunne ha oppdaget, etter å ha undersøkt takstobjektet slik god skikk tilsier.

Andelsleilighet - Byggeår: 2023

UTVENDIG

[Gå til side](#)

Bygningen har malte trevinduer med 3-lags glass.
Leiligheten har malt hovedytterdør (EI30,44DB)
Terrassedør med 3-lags glass.
Leiligheten disponerer markterrasse på ca 11 kvm
Tregulv.

INNVENDIG

[Gå til side](#)

Innvendig er det gulv av parkett. Veggene har malte plater.
Innvendige tak har malte plater, samt malt betong.
Etasjeskiller er av betongdekke.
Innvendig har leiligheten malte fyllingsdører med ett-speils ramme.

VÅTROM

[Gå til side](#)

Bad
Rommet har innredning med nedfelt servant, veggmontert toalett, dusjvegger/hjørne og opplegg for vaskemaskin.
Veggene har fliser. Taket er malt.
Det er målt ca. 15 mm lokalt fall i dusjonen (målt ved ytterkant).
Det er målt ca. 11 mm 80 cm fra sluk.
Det er målt ca. 30 mm høydeforskjell topp slukrist og topp gulv ved terskel.
Det er balansert ventilasjon i leiligheten.
Hulltaking er ikke foretatt, da bygget ikke er mer enn 5 år gammelt.

KJØKKEN

[Gå til side](#)

Kjøkkenet fra HTH er fra 2023 og har innredning med glatte fronter.
Benkeplaten er av laminat.
Det er kjølfryseskap, oppvaskmaskin, komfyr, induksjonstopp, vannstoppssystem og komfyrvakt.
Det er avtrekk via balansert anlegg.

TEKNISKE INSTALLASJONER

[Gå til side](#)

Innvendige vannledninger er av plast (rør i rør).
Det er besikttet i rørskap på baderomsvegg med 2 x stoppekraner.
Det er avløpsrør av plast.
Boligen har balansert ventilasjon med avtrekk fra våtrom og kjøkken. Aggregat er plassert i himling i entre.
Leiligheten har vannbåren varme.
Eiendommen er tilkoblet fjernvarme/bergvarmesystem. ref tidligere salgsoppgave
Automatsikringer med sikringsskap i stue.
Leiligheten har innlagt sprinkleranlegg. Ingen anmerkninger under brannforhold.

TOMTEFORHOLD

Felles tomt for borettslaget.

Arealer

Forutsetninger og vedlegg

Lovlighet

Andelsleilighet

- Det foreligger ikke tegninger
Tegninger fra salgsoppgave foreligger.

Sammendrag av boligens tilstand

Fordeling av tilstandsgrader

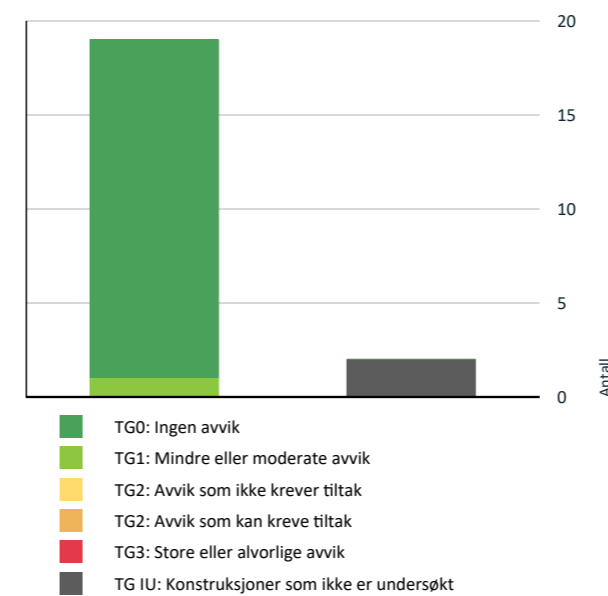

Vil du vite mer om tilstandsgrader? Se side 4.

Spesielt for dette oppdraget/rapporten

Objektet er en del av et borettslag, og det er i denne rapporten kun vurdert selve leiligheten innvendig + vindu/dører/balkong/terrasse som disponeres av objektet.

Oppsummering av avvik

Vil du vite mer? Se på rommet eller bygningsdelen senere i rapporten.

Andelsleilighet

! TG IU KONSTRUKSJONER SOM IKKE ER UNDERSØKT

! Våtrom > 1.Etasje > Bad > Tilliggende konstruksjoner
våtrom [Gå til side](#)

! Tekniske installasjoner > Avløpsrør [Gå til side](#)

Tilstandsrapport

ANDELSLEILIGHET

Byggeår
2023

Kommentar
Byggeåret er basert på opplysninger fra eiendomsmatrikkelen.

Anvendelse
Leiligheten er bebodd.

Standard
Leiligheten har gjennomgående normal god standard. Se nærmere beskrivelse under konstruksjoner.

Vedlikehold
Leiligheten er jevnlig og godt vedlikeholdt.

UTVENDIG

1 TG 0 Vinduer

Bygningen har malte trevinduer med 3-lags glass.

Årstall: 2022 **Kilde:** Produksjonsår på produkt

1 TG 0 Dører

Leiligheten har malt hovedytterdør (EI30,44DB)
Terrassedør med 3-lags glass.

Årstall: 2022 **Kilde:** Tidligere salgsoppgaver



1 TG 0 Balkonger, terrasser og rom under balkonger

Leiligheten disponerer markterrasse på ca 11 kvm
Tregulv.

Årstall: 2023 **Kilde:** Tidligere salgsoppgaver

INNENDIG

1 TG 0 Overflater

Innvendig er det gulv av parkett.
Veggene har malte plater.
Innvendige tak har malte plater, samt malt betong.

Årstall: 2023 **Kilde:** Tidligere salgsoppgaver

1 TG 0 Etasjeskille/gulv mot grunn

Etasjeskiller er av betongdekke.

Årstall: 2023 **Kilde:** Tidligere salgsoppgaver

1 TG 0 Radon

Bygget er utført med forskriftsmessig radonsperr og dokumentasjon foreligger hos utbygger.

1 TG 0 Innvendige dører

Innvendig har leiligheten malte fyllingsdører med ett-speils ramme.

Årstall: 2022 **Kilde:** Tidligere salgsoppgaver

VÅTROM

1.ETASJE > BAD

Generell

Aktuell byggeforskrift er teknisk forskrift 2017. Dokumentasjon:
Leveringsbeskrivelse.

Årstall: 2023 **Kilde:** Tidligere salgsoppgaver

1.ETASJE > BAD

1 TG 0 Overflater vegger og himling

Veggene har fliser. Taket er malt.

Årstall: 2023 **Kilde:** Offentlig informasjon

1.ETASJE > BAD

1 TG 0 Overflater Gulv

Tilstandsrapport

Gulvet er flislagt. Rommet har vannbåren gulvvarme.
Det er målt ca. 15 mm lokalt fall i dusjonen (målt ved ytterkant).
Det er målt ca. 11 mm 80 cm fra sluk.
Det er målt ca. 30 mm høydeforskjell topp slukrist og topp gulv ved terskel.

Årstall: 2023 **Kilde:** Tidligere salgsoppgaver

1.ETASJE > BAD

1 TG 1 Sluk, membran og tettesjikt

Det er plastsluk med ukjent tettesjikt/membran.

Årstall: 2023 **Kilde:** Tidligere salgsoppgaver

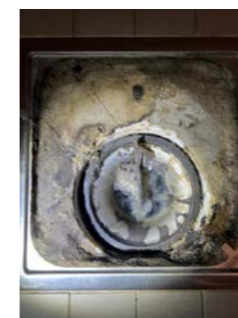

Sluk er ikke rengjort for inspeksjon

1.ETASJE > BAD

1 TG 0 Sanitærutstyr og innredning

Rommet har innredning med nedfelt servant, veggmontert toalett, dusjvegger/hjørne og opplegg for vaskemaskin.



Rør i servantskap

1.ETASJE > BAD

1 TG 0 Ventilasjon

Det er balansert ventilasjon i leiligheten.

1.ETASJE > BAD

1 TG IU Tilliggende konstruksjoner våtrom

Hulltaking er ikke foretatt, da bygget er under 5 år gammelt med dokumentasjon.

KJØKKEN

1.ETASJE > STUE/KJØKKEN

1 TG 0 Overflater og innredning

Kjøkkenet fra HTH er fra 2023 og har innredning med glatte fronter.
Benkeplaten er av laminat.
Det er kjølfrysenskap, oppvaskmaskin, komfyr, Induksjonstopp, vannstoppsystem og komfyrvakt.

Årstall: 2023 **Kilde:** Tidligere salgsoppgaver



Rør opplegg i kjøkkenskap

1.ETASJE > STUE/KJØKKEN

1 TG 0 Avtrekk

Det er avtrekk via balansert anlegg.

Årstall: 2023 **Kilde:** Offentlig informasjon

TEKNISKE INSTALLASJONER

1 TG 0 Vannledninger

Innvendige vannledninger er av plast (rør i rør). Det er besiktiget i rørskap på baderomsvegg med 2 x stoppekraner.

Årstall: 2023 **Kilde:** Tidligere salgsoppgaver

Tilstandsrapport



Rørskap på badersvegg med 2 x stoppekraner

TG II Avløpsrør

Det er avløpsrør av plast.

Årstall: 2023 Kilde: Tidligere salgsoppgaver

TG 0 Ventilasjon

Boligen har balansert ventilasjon med varmegjenvinning med avtrekk fra våtrom og kjøkken. Aggregat er plassert i himling i entre.

Årstall: 2023 Kilde: Tidligere salgsoppgaver



Balansert ventilasjonsaggregat i entrehimling

TG 0 Vannbåren varme

Leiligheten har vannbåren varme. Eiendommen er tilkoblet fjernvarme/bergvarmesystem. ref tidligere salgsoppgave

Årstall: 2023 Kilde: Tidligere salgsoppgaver

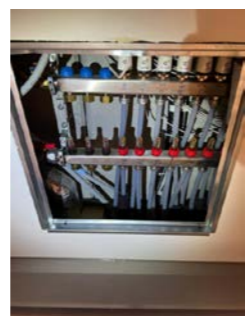

Røropplegg til vannbåren varme

TG 0 Elektrisk anlegg

Dette er en forenklet kontroll begrenset til de spørsmål og undersøkelser som forskrift til avhendingslova (tryggere bolighandel) § 2-18 inneholder. Dette kan ikke sammenlignes med en kontroll utført av offentlig myndighet (Det lokale eltilsyn) eller registrert elektrovirksomhet, og en bygnings sakkyndig har verken kompetanse eller lov til å foreta en slik kontroll.

Tilstandsgraden er vurdert ut fra den forenklete og begrensede kontrollen som forskriften inneholder. El-anlegget kan ha feil og mangler som en slik forenklet undersøkelse ikke vil avdekke. Vær derfor oppmerksom på denne risikoen, og søk videre veiledning eller få en fullstendig kontroll utført av registrert elektrovirksomhet.

Automatsikringer med sikringsskap i stue.

1. Foreligger det eltilsynsrapport de siste 5 år, og det er ikke foretatt arbeid på anlegget etter denne, utenom retting av eventuelle avvik i eltilsynsrapport (dvs en el-tilsynsrapport uten avvik)?
Nei

Spørsmål til eier

2. Når ble det elektriske anlegget installert eller sist gang totalt rehabilitert (årstall)? Med totalt rehabilitert menes fullstendig utskiftet anlegg fra inntakssikring og videre.
2023
3. Er alle elektriske arbeider/anlegg i boligen utført av en registrert elektroinstallasjonsvirksomhet?
Ja
4. Er det elektriske anlegget utført eller er det foretatt tilleggsarbeider på det elektriske anlegget etter 1.1.1999?
Nei
5. Foreligger det kontrollrapport fra offentlig myndighet – Det Lokale Eltilsyn (DLE) eller eventuelt andre tilsvarende kontrollinstanser med avvik som ikke er utbedret eller kontrollen er over 5 år?
Nei
6. Forekommer det ofte at sikringene løses ut?
Nei
7. Har det vært brann, branntiløp eller varmgang (for eksempel termiske skader på deksler, kontaktpunkter eller lignende) i boligens elektriske anlegg?
Nei

Generelt om anlegget

8. Er det tegn til at det har vært termiske skader (tegn på varmgang) på kabler, brytere, downlights, stikkontakter og elektrisk utstyr? Sjekk

Tilstandsrapport

samtidig tilstanden på elektrisk tilkobling av varmtvannsbereder, jmfør eget punkt under varmtvannstank
Nei

9. Er det synlig defekter på kabler eller er disse ikke tilstrekkelig festet?
Nei

Inntak og sikringsskap

10. Er det tegn på at kabelinnføringer og hull i inntak og sikringsskap ikke er tette, så langt dette er mulig å sjekke uten å fjerne kapslinger?
Nei
11. Finnes det kursfortegnelse, og er den i samsvar med antall sikringer?
Ja
12. Foreta en helhetsvurdering av det elektriske anlegget, dets alder, allmenne tilstand og fare for liv og helse. Bør det elektriske anlegget ha en utvidet el-kontroll?
Nei

Dette er en forenklet kontroll begrenset til de spørsmål som fremkommer under. Tilstandsgraden er basert på retningslinjer til disse spørsmålene i bransjestandarden NS3600. Dette kan ikke sammenlignes med en fullstendig kontroll av branntekniske forhold av offentlig myndighet, eller en vurdering av boligens branntekniske forhold eller prosjektering fra en rådgiver med spesialkompetanse. En bygnings sakkyndig har verken kompetanse til å gi slik veiledning eller lov til å foreta en slik kontroll.

Tilstandsgraden er vurdert ut fra den forenklete og begrensede kontrollen. Det kan være feil og mangler om branntekniske forhold som en slik forenklet undersøkelse ikke vil avdekke. Vær derfor oppmerksom på denne risikoen, og søk videre veiledning eller rådgivning.

Leiligheten har innlagt sprinkleranlegg. Ingen anmerkninger under brannforhold.

1. Er det mangler på røykvarsler i boligen iht. forskriftskrav på søknadstidspunktet, men minst Byggeforskrift 1985?
Nei
2. Er det mangler for brannslukningsutstyr i boligen iht. forskriftskrav på søknadstidspunktet, men minst Byggeforskrift 1985?
Nei
3. Er det skader på brannslukningsutstyr eller er apparatet eldre enn 10 år?
Nei
4. Er det skader på røykvarslere?
Nei



Elskap i stue



Kursoversikt

TG 0 Branntekniske forhold

Arealer, byggetegninger og brannceller

Standard gjeldende fra 01.01.2024

Arealmålinger og arealoppsett er basert på Norsk standard 3940:2023 Areal- og volum-beregninger av bygninger. Arealet gjelder for tidspunktet da boligen ble målt

Hva er måleverdig areal?

Arealet i rommet må ha minst 1,90 m fri høyde over gulvet og minst bredde på 0,60 m. Et loft med skråtak vil for eksempel bare få registrert målbart areal der høyden er minst 1,90 m og bredden minst 0,60 m. Rommet må ha dør eller luke, og gangbart gulv.

Hva er bruksareal?

BRA = BRA-i + BRA-e + BRA-b

Bruksarealet for bygningen er bruttoarealet minus arealet som opptas av yttervegger.

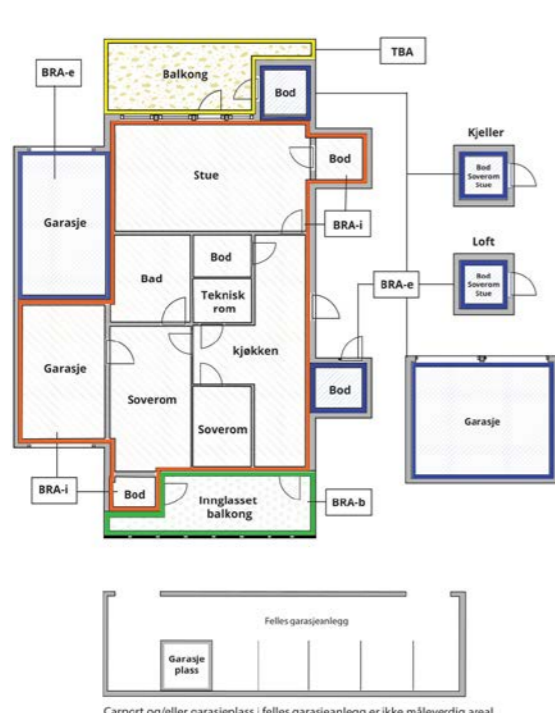

- Internt bruksareal (BRA-i)** Arealet innenfor boenheten(e)
- Eksternt bruksareal (BRA-e)** Arealet av alle rom utenfor boenheten(e) og som tilhører denne, slik som for eksempel bod
- Innglasset balkong mv (BRA-b)** Arealet av innglasset balkong, veranda eller altan når denne er tilknyttet boenheten(e)
- Terrasse- og balkongareal (TBA)** Arealet av terrasser, åpne balkonger og åpen altan tilknyttet boenheten(e)
- Gulvareal (GUA)** Er sum av BRA (bruksareal) og ALH (areal med lav takhøyde).
Areal med lav takhøyde (ALH) er ikke måleverdig areal, som skyldes skråtak og lav himlingshøyde.
GUA kan opplyses i markedsføring der det er aktuelt for den konkrete boligen og kun sammen med BRA-i, for eksempel der gulvflaten har en verdi og har funksjon ved møblering og bruk av rommene. Ikke innredet areal som kaldloft, måles og oppgis normalt ikke.

Carport og/eller garasje plass i felles garasjeanlegg er ikke måleverdig areal

Arealet kan ikke alltid fastsettes nøyaktig

Areal kan være komplisert eller umulig å måle opp nøyaktig fordi det er vanskelig å fastslå tykkelsen på innervegger, skjevheter i og utforming av bygningskonstruksjoner som karnapp, buer og vinkler som ikke er rette, åpne rom over flere etasjer og så videre.

Eiendommens markedsverdi kan ikke baseres på en matematisk beregning basert på antall kvadratmeter opplyst i rapporten. Opplysninger om areal kan altså ikke alene benyttes for å beregne eiendommens verdi.

Den bygningssakkyndige kan avdekke eventuelle bruksendringer og avvik i branncelleinnndeling

Den bygningssakkyndige ser på byggetegninger hvis de er tilgjengelige og dette er en del av oppdraget, og vurderer bruken av boligen opp mot tegningene. Hvis den bygningssakkyndige avdekker at en bolig ikke ser ut til å være delt opp i brannceller etter kravene i byggt teknisk forskrift på befaringstidspunktet, skal det opplyses om dette.

Reglene om bruksendring og brannceller kan være kompliserte. Søk videre faglige råd om rapporten ikke gir deg svar. Den bygningssakkyndige kan ikke vurdere og svare på alle spørsmål, og kan heller ikke vite om kommunen kan gi unntak for kravene som gjelder. [Vil du vite mer?](#)

Om brannceller

En branncelle er hele eller avgrensede deler av en bygning hvor en brann fritt kan utvikle seg uten at den kan spre seg til andre bygninger eller andre deler av bygningen i løpet av en fastsatt tid.

Om bruksendring

Bruksendring er å endre bruken av et rom fra en tillatt bruk til en annen. Dette kan kreve søknad og tillatelse, for eksempel hvis du endrer et rom fra bod til soverom eller arbeidsrom, eller hvis du endrer en bolig til to separate boliger.

Rom for varig opphold har krav til takhøyde, romstørrelse, rømningsvei og lysforhold som må være oppfylt. Du kan søke kommunen om unntak for kravene, men kan ikke regne med å få unntak for krav som går på helse og sikkerhet, for eksempel krav til rømningsvei.

Bruksendring som krever godkjenning, og som ikke er søkt bruksendret, er ulovlig. Kommunen kan etter plan- og bygningsloven kapittel 32 forfølge overtredelser. Kommunen kan pålegge deg å avslutte den ulovlige bruken, eventuelt å rette eller tilbakeføre rommet til godkjent bruk.

Arealer

Andelsleilighet

Ny arealstandard

Etasje	Bruksareal BRA m ²			SUM	Terrasse- og balkongareal (TBA)
	Internt bruksareal (BRA-i)	Eksternt bruksareal (BRA-e)	Innglasset balkong (BRA-b)		
1. Etasje	70			70	11
Kjeller		6		6	
SUM	70	6			11
SUM BRA	76				

Romfordeling

Etasje	Internt bruksareal (BRA-i)	Eksternt bruksareal (BRA-e)	Innglasset balkong (BRA-b)
1. Etasje	Entré, Bad, Soverom, Soverom 2, Stue/kjøkken		
Kjeller		Bod	

Kommentar

Arealet er beregnet ut i fra oppmåling på stedet. Arealer beregnes etter bruken av rommet på befaringstidspunktet, uavhengig av hva som er godkjent av bygningsmyndighetene. Takhøyde i stue er ca. 255 cm. En del av stuen er høyere med 543 cm. Det medfølger 1 kjeller bod på ca 6 kvm, merket nr 14.

Lovlighet

Byggetegninger

Det foreligger ikke tegninger

Kommentar: Tegninger fra salgsoppgave foreligger.

Brannceller

Er det påvist synlige tegn på avvik i branncelleinnndeling ut ifra dagens byggt teknisk forskrift?

Ja Nei

Nyere håndverkstjenester

Er det ifølge eier utført håndverkstjenester på boligen siste 5 år?

Ja Nei

Krav for rom til varig opphold

Er det påvist avvik i forhold til rømningsvei, dagslysflate eller takhøyde?

Ja Nei

Kommentar:

Total fordeling mellom P-ROM og S-ROM

Tabellen under viser fordelingen av P-ROM og S-ROM etter veiledningen til NS 3940: 2012. Dette er til informasjon og til sammenligning. Tallene er omtrentlige, kan avvike fra faktiske målinger og er ikke juridisk bindende



	P-ROM(m2)	S-ROM(m2)
Andelsleilighet	70	6

Befarings - og eiendomsopplysninger

Befaring

Dato	Til stede	Rolle
24.9.2024	Christian Unum	Takstingeniør
	Helena Dokken	Kunde

Matrikkeldata

Kommune	gnr.	bnr.	fnr.	snr.	Areal	Kilde	Eieforhold
301 OSLO	228	122		0	724.4 m ²	BEREGNET AREAL (Ambita)	Eiet

Adresse

Kirkegårdsgata 14A

Hjemmelshaver

Løkka Botaniske Borettslag

Andelsobjekt

Boligselskap	Org.nr.	Leil. nr.	Forretningsfører	Eier av adkomstdokumenter
3/Løkka Botaniske Borettslag	930188832	3	OBOS	Helena Dokken, Fredrik Brekmo

Innskudd, pålydende mm

Andelsnummer	Opprinnelig innskudd	Andel fellesformue
3	7 090 000 20.09.2024	9 578 31.12.2023

Eiendomsopplysninger

Adkomstvei

Eiendommen har adkomst via offentlig veg eller gate.

Tilknytning vann

Eiendommen er tilknyttet offentlig vannforsyning via private stikkledninger.

Tilknytning avløp

Eiendommen er tilknyttet offentlig avløpsnett via private stikkledninger.

Regulering

Eiendommen ligger i et område regulert til boligbebyggelse.

Om tomten

Felles tomt for borettslaget.

Tinglyste/andre forhold

For spesielle forhold i borettslaget vises det til vedtekter, regnskap og husordensregler. Takstmannen har ikke undersøkt/vurdert regulering eller andre forhold i bygningsetaten, for øvrig ingen spesielle forhold takstmannen ble gjort kjent med på befaringdagen.

Siste hjemmelsovergang

Kjøpesum	År	Type
0	2023	Annet

Forsikring

Selskap	Avtalenr	Type	Forsikringssum	Årlig premie
Tryg Forsikring	8687939			
Kommentar Felles byggforsikring for borettslaget. Innboforsikring ordner andelseier selv.				

Kilder og vedlegg

Dokumenter					
Beskrivelse	Dato	Kommentar	Status	Sider	Vedlagt
Egenerklæring	21.09.2024		Gjennomgått		Nei
Prospekt	24.09.2024		Gjennomgått		Nei
Brukstillat./ferdigatt.			Ikke gjennomgått		Nei
Eiendomsverdi.no	26.09.2024		Gjennomgått		Nei
Tidligere boligsalgsrapport			Ikke gjennomgått		Nei
Tegninger fra prospekt		Ikke datert.	Gjennomgått		Nei
Eier	24.09.2024		Gjennomgått		Nei
Forretningsfører	20.09.2024		Gjennomgått		Nei
Samsvarserklæring.	03.01.2024		Gjennomgått		Nei

Tilstandsrapportens avgrensninger

STRUKTUR•REFERANSENIVÅ•TILSTANDSGRADER

• Rapporten er basert på innholdskrav i Forskrift til avhendingslova (tryggere bolighandel). Formålet er å gi en tilstandsanalyse til bruk for den som bestiller og/eller i et salg til forbruker, og ikke for andre tredjeparter. Rapportens omfang, struktur, metode og begrepsbruk følger i hovedsak Norsk Standard NS 3600:2018 (Teknisk tilstandsanalyse ved omsetning av bolig), samt Takstbransjens retningslinjer ved tilstandsrapportering for boliger og Takstbransjens retningslinjer for arealmåling.

• Tilbakeholdt eller uriktig informasjon som har betydning for vurderingen, er ikke bygningsakkyndiges ansvar. Rapporten beskriver avvik, altså en tilstand som er dårligere enn referansenivået. Rapporten framhever normalt ikke positive sider ved boligen ut over det som fremgår av tilstandsgradene.

• Tilstanden angis i rapporten og gir uttrykk for en gitt forventet tilstand blant annet vurdert ut fra alder og normal bruk slik:

i) **Tilstandsgrad 0, TG0:** Ingen avvik eller skader. I tillegg må bygningsdelen være tilnærmet ny, mindre enn 5 år, og det foreligger dokumentasjon på faglig god utførelse.

ii) **Tilstandsgrad 1, TG1:** Mindre avvik. Normal slitasje. Strakstiltak ikke nødvendig. TG1 kan gis når bygningsdelen er tilnærmet ny og det ikke foreligger dokumentasjon på faglig god utførelse.

iii) **Tilstandsgrad 2, TG2:** Vesentlige avvik, og mindre avvik som etter NS 3600 gir TG 2, men som ikke nødvendigvis krever umiddelbare tiltak. I denne rapporten kan TG2 i Rapportsammendrag være inndelt i TG2 som krever tiltak og de som ikke krever umiddelbare tiltak. Konstruksjonen har normalt enten feil utførelse, en skade eller symptomer på skade, sterk slitasje eller nedsatt funksjon. Vedlikehold eller tiltak trengs i nær fremtid, det er grunn til å varsle fare for skader på grunn av alder eller overvåke spesielt på grunn av fare for større skade eller følgeskade. For skjulte konstruksjoner vil alder i seg selv være et symptom som kan gi TG2. For synlige konstruksjoner kan alder sammen med andre symptomer og momenter gi TG2. Avvik under TG2 kan gis sjablongmessig anslag.

iv) **Tilstandsgrad 3, TG3:** Store eller alvorlige avvik. Kraftige symptomer på forhold som man må regne med trenger utbedring straks eller innen kort tid. Påvist funksjonssvikt eller sammenbrudd. Avvik under TG3 skal gis sjablongmessig anslag.

v) **Tilstandsgrad TGiu:** Ikke undersøkt/ikke tilgjengelig for undersøkelse.

• Ved TG0 og TG1 gis det normalt ingen begrunnelse for valg av tilstandsgrad, fordi bygningen eller bygningsdelen da bare har normal slitasje. For anbefalte tiltak ved TG2 og TG3 må bruker av rapporten vurdere om tiltakene er nødvendige og lønnsomme. Hva det vil koste å utbedre rom eller bygningsdeler er et sjablongmessig anslag basert på registrert avvik og angitte tiltak i rapporten. Anslaget er gitt på generelt grunnlag og basert på erfaringstall i seks intervaller, og kan ikke forveksles med en konkret vurdering og tilbud fra en entreprenør eller håndverker. Det må eventuelt innhentes tilbud for en nærmere undersøkelse, og konkret og nøyaktig vurdering av utbedringskostnad. Kostnader til ikke oppdagede avvik/utbedringer/feil kan forekomme. Utbedringskostnad avhenger av personlige preferanser og markedspris på materialer og tjenesteyter.

PRESISERINGER

• Avvik vurderes ut fra tekniske forskrifter på godkjenningstidspunktet for bygget. Noen bygningsdeler vurderes

etter gjeldende teknisk forskrift på befaringstidspunktet. Dette gjelder blant annet:

i) Bad, vaskerom (våtrom)

ii) Forhold rundt brann, rømming, sikkerhet, for eksempel rekkverkshøyder/åpninger, ulovlige bruksendringer, brannceller mv.

• For skjulte konstruksjoner slik som vann og avløp uten dokumentasjon, er kvalitet og alder vurdert.

• Fastmonterte installasjoner, for eksempel innfelt belysning (downlights), demonteres ikke for å sjekke dampspærren bak. Dette av hensyn til bygningsakkyndiges kompetanse og risikoen for skade.

• Kontroll av fukt i konstruksjonen ved hulltaking i bad og vaskerom (våtrom), rom under terreng (kjelleretasje, underetasje og sokkeletasje) eller andre bygningsdeler skjer etter eiers aksept. Hulltaking av våtrom og rom under terreng kan unntaksvis unnlates, se Forskrift til Avhendingsloven.

• Kontroll av romfunksjoner for P-ROM utføres kun når det ikke foreligger godkjente og byggemeldte tegninger, eller når tegninger ikke stemmer med dagens bruk.

• Bygningsakkyndig gir en forenklet vurdering av branntekniske forhold og elektriske installasjoner i boligen dersom det er mer enn fem år siden sist boligen hadde el-tilsyn. Bygningsakkyndig kan anbefale å konsultere offentlige myndigheter eller kvalifisert elektrofaglig fagperson ved behov for grundigere undersøkelser.

TILLEGGSUNDERSØKELSER

Etter avtale kan tilstandsanalysen utvides til også å omfatte tilleggsundersøkelser utover minimumskravet i forskriften.

BEFARINGEN

Rapporten gir en vurdering av byggverk og bygningsdeler som bygningsakkyndig har observert, og som fremkommer av Forskrift til avhendingsloven. Rapporten er likevel ingen garanti for at det ikke kan finnes skjulte feil, skader og mangler. NS 3600:2018 (Teknisk tilstandsanalyse ved omsetning av bolig) har undersøkelsesnivå fra 1 til 3, der undersøkelsesnivå 1 er det laveste og baseres på visuell observasjon. Rapporten baseres på undersøkelsesnivå 1 med få unntak (våtrom og rom under terreng). I praksis betyr dette at gjennomføringen av befaringen begrenses som følger:

• Det utføres kun visuelle observasjoner på tilgjengelige flater uten fysiske inngrep (f.eks. riving).

• Flater som er skjult av snø eller på annen måte ikke er tilgjengelig eller skjult, blir ikke kontrollert. Det foretas ikke funksjonsprøving av bygningsdeler, som isolasjon, piper, ventilasjon, el. anlegg, osv.

• Det gis ingen vurdering av boligens tilbehør, hvite- og brunevarer og annet inventar. Dette gjelder også integrert tilbehør.

• Inspisering av yttertak er basert på det som er synlig, normalt på innsiden fra loftet og utvendig fra stige/bakkenivå. Befaring av tak må være sikkerhetsmessig forsvarlig for å kunne gjennomføres.

• Stikkprøvetakninger er utvalgt tilfeldig og kan innebære kontroll under overflaten med spiss redskap eller lignende.

Tilstandsrapportens avgrensninger

UTTRYKK OG DEFINISJONER

- Tilstand: Byggverkets eller bygningsdelens tekniske, funksjonelle eller estetiske status på et gitt tidspunkt.
- Symptom: Observerbart forhold som gir indikasjon på hvilken tilstand et byggverk eller en bygningsdel befinner seg i. Benyttes ved beskrivelse av avvik.
- Skadegjørere: Zoologiske eller biologiske skadegjørere, i hovedsak råte, sopp og skadedyr.
- Fuktsøk: Overflatesøk med egnet søkeutstyr (fuktindikator) eller visuelle observasjoner.
- Fuktmåling: Måling av fuktinnhold i materiale eller i bakenforliggende konstruksjon ved bruk av egnet måleutstyr (blant annet hammerlektrode og pigger).
- Utvidet fuktsøk (hulltaking): Boring av hull for inspeksjon og fuktmåling i risikoutsatte konstruksjoner, primært i tilstøtende vegger til bad, utforede kjellervegger og eventuelt i oppforede kjellergulv.
- Normal slitasjegrad: Forventet nedsliting av materiale i overflaten som er basert på enkle visuelle observasjoner. Kan vurderes sammen med bygningsdelens alder.
- Forventet gjenværende brukstid: Anslått tid et byggverk eller en del av et byggverk fortsatt vil være tjenlig for sitt formål (NS3600, Termer og definisjoner punkt 3.9)

AREALBEREGNING FOR BOENHETER

- Areal fastsettes etter Forskrift til avhendingsloven og Norsk Standard 3940 Areal- og volum-beregninger av bygninger fra 2023.
- Areal oppgis i hele kvadratmeter i rapporten, og gjelder for det tidspunkt oppmålingen fant sted.
- Bruksareal (BRA) er det måleverdige arealet som er innenfor omsluttete vegger målt i gulvhøyde (bruttoareal minus arealet som opptas av yttervegger). I tillegg til gulvhøyde gjelder regler om fri bredde for at arealet skal være måleverdig, med betydning for BRA av for eksempel loft med skråtak. BRA består av internt bruksareal (BRA-i), eksternt bruksareal (BRA-e) og innglasset balkong mv (BRA-b). Terrasse- og balkongareal (TBA) opplyses der tilstandsrapporten skal benyttes i boligomsetningen og der det er aktuelt. I tillegg kan gulvareal (GUA) og areal med lav takhøyde (ALH) opplyses sammen med BRA der det er aktuelt og en del av oppdraget. Rom skal ha atkomst og gangbart gulv for å kunne regnes som BRA/måleverdig areal.
- Arealet måles og oppgis dersom arealet oppfyller krav til måleverdighet, slik som at arealet må ha minst en bredde på 0,6m og minst en høyde på 1,9 m osv. Et rom kan være i strid med teknisk forskrift og mangle godkjenning hos kommunen for den aktuelle bruken, uten at dette får betydning for om arealet måles og oppgis i tilstandsrapporten. Når arealet måles tas det ikke hensyn til om arealet er lovlig oppført eller om bruken er lovlig, bruksendringer, lysforhold eller andre sikkerhetsmangler.

- Eiendommens markedsverdi kan ikke baseres på en rent matematisk beregning i forhold til antall kvadratmeter opplyst i rapporten. Opplysninger om areal kan altså ikke alene benyttes for beregning av eiendommens verdi.

• Rom som ligger utenfor boenheten, men som eier har påvist og/eller opplyst at tilhører boenheten, er oppmålt og inkludert i BRA-e. Det er ikke fremvist dokumentasjon på at rommet tilhører boenheten, med mindre dette er angitt særskilt. Rom utenfor boenheten kan omdisponeres av borettslaget/sameiet og dette kan påvirke boligens BRA. Vær oppmerksom på at NS 3940:2023 og eierseksjonsloven har ulik definisjon av fellesareal. Ved arealmåling gjelder NS 3940:2023 som definerer fellesareal slik: "Delen av bygning som brukes av to eller flere bruksenheter eller til bygningens forvaltning, drift eller vedlikehold.

• I en overgangsperiode skal rapporter som benyttes i boligomsetningen eller dersom det er en del av oppdraget også opplyse om fordelingen mellom P-ROM og S-ROM med utgangspunkt i definisjonene som fremkommer av veiledningen til Norsk Standard 3940 Areal- og volum-beregninger av bygninger fra 2012. Fordelingen mellom P-ROM og S-ROM er basert på veiledningen og bygningssakkyndiges eget skjønn. P-ROM er måleverdige rom som benyttes til kort eller langt opphold. S-ROM er måleverdige rom som benyttes til lagring, og tekniske rom. Bruken av et rom på befaringstidspunktet har betydning for om rommet defineres som P-ROM eller S-ROM. Dette betyr at rommet både kan være i strid med teknisk forskrift og mangle godkjenning i kommunen for den aktuelle bruken, uten at dette vil få betydning for valg av arealkategori.

• Se øvrig informasjon om areal i rapporten, Norsk Standard 3940 (2012 og 2023) og veiledningen til disse.

PERSONVERN

iVerdi AS, bygningssakkyndig og takstforetaket behandler personopplysninger som bygningssakkyndig trenger for å kunne utarbeide rapporten. Personvernerklæring med informasjon om bruk av personopplysninger og dine rettigheter finner du her [Personvernerklæring - iVerdi](#)

DELING AV PERSONOPPLYSNINGER FOR TRYGGERE BOLIGHANDEL OG MULIG RESERVASJON

Norsk takst og deres samarbeidspartnere benytter personopplysninger fra rapporten for analyse- og statistikkformål, samt utvikling og drift av produkter og tjenester for takstbransjen og andre aktører i bolig-omsetningen. Les mer om dette og hvordan du kan reservere deg på <https://www.norsktakst.no/norsk/om-norsk-takst/personvernerklaring/reservasjon/>

Vendu lager en boliganalyse basert på opplysninger fra rapporten. Les mer om dette og hvordan du kan reservere deg her: <https://samtykke.vendu.no/EY6887>

KLAGEORDNING FOR FORBRUKERE

Er du som forbruker misfornøyd med bygningssakkyndiges arbeid eller opptreden ved taksering av bolig eller fritidshus, se www.takstklagenemnd.no for mer informasjon

EGENERKLÆRINGSSKJEMA

Til orientering vil dette skjema være en del av salgsoppgaven

Meglerfirma	
Aktiv EM Grünerløkka	
Oppdragsnr.	
1008240194	
Selger 1 navn	Selger 2 navn
Helena Elise Dokken	Fredrik Brekmo
Gateadresse	
Kirkegårdsgata 14A	
Poststed	Postnr
OSLO	0559
Er det dødsbo?	
<input checked="" type="checkbox"/> Nei <input type="checkbox"/> Ja	
Avdødes navn	
Er det salg ved fullmakt?	
<input checked="" type="checkbox"/> Nei <input type="checkbox"/> Ja	
Hjemmelshavers navn	
Har du kjennskap til eiendommen?	
<input type="checkbox"/> Nei <input checked="" type="checkbox"/> Ja	
Når kjøpte du boligen?	
År	2023
Hvor lenge har du eid boligen?	
Antall år	1
Antall måneder	0
Har du bodd i boligen siste 12 måneder?	
<input type="checkbox"/> Nei <input checked="" type="checkbox"/> Ja	
I hvilket forsikringselskap har du tegnet villa/husforsikring?	
Forsikringselskap	tryg forsikring
Polise/avtalenr.	8687939

Spørsmål for alle typer eiendommer

- 1 Kjenner du til om det er/har vært feil tilknyttet våtrommene, f.eks. sprekker, lekkasje, råte, lukt eller soppkader?
- Nei Ja

Initialer selger: HED, FB

Document reference: 1008240194

- 2 Kjenner du til om det er utført arbeid på bad/våtrom?
Svar
- 3 Kjenner du til om det er/har vært tilbakeslag av avløpsvann i sluk eller lignende?
 Nei Ja
- 4 Kjenner du til feil eller om har vært utført arbeid/kontroll på vann/avløp?
Svar
- 5 Kjenner du til om det er/har vært problemer med drenering, fuktinnslag, øvrig fukt eller fuktmerker i underetasje/kjeller?
 Nei Ja
- 6 Kjenner du til om det er/har vært utettheter i terrasse/garasje/tak/fasade?
 Nei Ja
- 7 Kjenner du til om det er/har vært problemer med ildsted/skorstein/pipe f.eks. dårlig trekk, sprekker, pålegg, fyringsforbud eller lignende?
 Nei Ja
- 8 Kjenner du til om det er/har vært f.eks. sprekker i mur, skjeve gulv eller lignende?
 Nei Ja
- 9 Kjenner du til om det er/har vært sopp/råteskader/insekter/skadedyr på eiendommen som rotter, mus, maur eller lignende?
 Nei Ja
- 10 Kjenner du til om det er/har vært skjeggkre i boligen?
 Nei Ja
- 11 Kjenner du til om det er/har vært utført arbeid på el-anlegget eller andre installasjoner (f.eks. oljetank, sentralfyr, ventilasjon)?
Svar
- 12 Kjenner du til om det er utført kontroll av el-anlegget og/eller andre installasjoner (f.eks. oljetank, sentralfyr, ventilasjon)?
 Nei Ja
- 13 Har du ladeanlegg/ladeboks for elbil i dag?
 Nei Ja
- 14 Kjenner du til om ufaglærte har utført arbeid som normalt bør utføres av faglærte, utover det som er nevnt tidligere (f.eks. drenering, murerarbeid, tømmerarbeid etc)?
 Nei Ja
- 15 Er det nedgravd oljetank på eiendommen?
 Nei Ja
- 16 Kjenner du til om det har vært utført arbeid på terrasse/garasje/tak/fasade?
Svar
- 17 Selges eiendommen med utleiedel, leilighet, hybel eller tilsvarende?
 Nei Ja
- 18 Kjenner du til om det er innredet/bruksendret/bygget ut i kjeller eller loft eller andre deler av boligen?
 Nei Ja
- 19 Kjenner du til forslag eller vedtatte reguleringsplaner, andre planer, nabovarsel eller offentlige vedtak som kan medføre endringer i bruken av eiendommen eller av dens omgivelser?
 Nei Ja
- 20 Kjenner du til om det foreligger påbud/heftelser/krav/manglende tillatelser vedrørende eiendommen?
 Nei Ja

- 21 Er det foretatt radonmåling?
 Nei Ja
- 22 Kjenner du til manglende brukstillatelse eller ferdigattest?
 Nei Ja
- 23 Kjenner du til om det foreligger skaderapporter/ tilstandsvurderinger eller utførte målinger?
 Nei Ja
- 24 Er det andre forhold av betydning ved eiendommen som kan være relevant for kjøper å vite om (f.eks. rasfare, tinglyste forhold eller private avtaler)?
 Nei Ja
- Spørsmål for bolig i sameie/borettslag/boligaksjeselskap:**
- 25 Kjenner du til om sameiet/laget/selskapet er involvert i tvister av noe slag?
 Nei Ja
- 26 Kjenner du til vedtak/forslag til vedtak om forhold vedr. eiendommen som kan medføre økte felleskostnader/økt fellesgjeld?
 Nei Ja
- 27 Kjenner du til om det er/har vært sopp/råteskader/insekter/skadedyr i sameiet/laget/selskapet (fellesareal eller i andre boliger) som rotter, mus, maur eller lignende?
 Nei Ja
- 28 Kjenner du til om det er/har vært skjeggkre i sameiet/laget/selskapet (fellesareal eller i andre boliger)?
 Nei Ja

Tilleggskommentar

Jeg bekrefter at opplysningene er gitt etter beste skjønn. Jeg er kjent med at dersom jeg har gitt ufullstendige, uriktige eller misvisende opplysninger om eiendommen, vil forsikringselskapet kunne søke hel eller delvis regress for sine utbetalinger eller redusere sitt ansvar helt eller delvis, jfr. vilkår for boligselgerforsikring punkt 7.1 og forsikringsavtaleloven kapittel 4.

Jeg er orientert om mitt mulige ansvar som selger etter avhendingsloven, eventuelt etter kjøpsloven (aksjeboliger), og om forsikringsgiver sitt boligselgerforsikringstilbud.

Jeg er klar over at avtale om forsikring er bindende. Jeg er også klar over at premietilbudet først kan påberopes når boligen er solgt (budaksept). Premietilbudet som er gitt av megler er bindende for forsikringsgiver i 6 – seks – måneder fra oppdragsinngåelse med megler.

Etter dette vil premien og forsikringsvilkårene kunne justeres. Når premietilbudet ikke lenger er bindende for forsikringselskapet må egenerklæringsskjemaet signeres på nytt og eventuelle endringer påføres. Det vil da være forsikringspremien og forsikringsvilkårene på ny signeringsdato som legges til grunn.

Det kan ikke tegnes boligselgerforsikring ved følgende salg:

- mellom ektefeller eller slektninger i rett oppstigende eller nedstignende linje, søsken, eller
- mellom personer som bor eller har bodd på boligeiendommen og/eller
- når salget skjer som ledd i sikrede næringsvirksomhet/er en næringseiendom
- etter at boligeiendommen er lagt ut for salg.
- ved salg av helårs- og fritidsbolig er det krav til at det foreligger tilstandsrapport i henhold til Forskrift til avhendingslova (tryggere bolighandel).

Forsikringselskapet kan ved skriftlig samtykke akseptere tegning av forsikring også i ovennevnte tilfeller.

Dersom forsikringselskapet ikke har gitt skriftlig samtykke, kan erstatningen bortfalle.

Ved oppgjørsoppdrag trer forsikringen i kraft når kontrakten er signert av begge parter, begrenset til siste 12 måneder før overtakelse.

Forøvrig oppfordrer selger potensielle kjøpere til å undersøke eiendommen grundig, jf avhendingsloven § 3-10 og kjøpsloven § 20 (aksjeboliger).

Gyldig forsikring forutsetter at det for helårs- og fritidsbolig foreligger tilstandsrapport som er i henhold til Forskrift til avhendingslova (tryggere bolighandel).

- Jeg ønsker boligselgerforsikring, og bekrefter å ha mottatt og lest forsikringsvilkårene og informasjonsbrosjyre til selger i forbindelse med kjøp av boligselgerforsikring. Forsikringen trer i kraft på det tidspunkt det foreligger en budaksept mellom partene, begrenset til tolv måneder før overtagelse. Ved oppgjørsoppdrag trer forsikringen i kraft når kontrakten er signert av begge parter, begrenset til siste 12 måneder før overtakelse. Jeg bekrefter med dette at eiendommen ikke er en næringseiendom, at den ikke selges som ledd i næringsvirksomhet eller mellom ektefeller eller slektninger i rett oppstigende eller nedstigende linje, søsken, eller mellom personer som bor eller har bodd på boligeiendommen. Gyldig forsikring forutsetter at det for helårs- og fritidsbolig foreligger tilstandsrapport som er i henhold til Forskrift til avhendingslova (tryggere bolighandel). Forsikringen er ugyldig dersom den tegnes i strid med forsikringsvilkårene. Jeg er innforstått med at eiendomsmegleren ikke har fullmakt til å gjøre unntak fra ovennevnte begrensninger. Jeg er oppmerksom på at 8% av total forsikringskostnader honorar til Söderberg & Partners.
- Jeg ønsker ikke boligselgerforsikring, men megler har tilbudt meg å kjøpe slik forsikring.
- Jeg kan ikke kjøpe boligselgerforsikring ihht vilkår.

E-Signing validated

secured by 

NAME OF SIGNER	IDENTIFIER	TIME	ELECTRONIC ID
Helena Elise Dokken	6b1c69efc5dea9603e7ad4b372e1b0c2ce05f4db	21.09.2024 11:46:47 UTC	Signer authenticated by Nets One time code

NAME OF SIGNER	IDENTIFIER	TIME	ELECTRONIC ID
Fredrik Brekmo	61acd398eafd47f3bd01b0744230df5f22c80672	24.09.2024 08:10:05 UTC	Signer authenticated by Nets One time code

Document reference: 1008240194

Document reference: 1008240194

- This is a PDF document digitally signed by Nets' E-Signing service.
- The document's integrity is protected by signing and sealing the contents with a certificate issued to Nets by a third party. Validating the signature confirms that the contents have not been modified since the time of signing.
- For more information about document formats, see <https://www.nets.eu/developer>

Gabrielsen & Partners Løkka AS
Aktiv avd. Grünerløkka v/Klaus Westersund
Thorvald Meyers gate 44, 0552 OSLO
E-post: klaus.westersund@aktiv.no

8067214

2324/3 20.09.24

Megleropplysninger

Vi viser til forespørsel av 20.09.2024.

Boligselskap: 2324 Løkka Botaniske Borettslag
Organisasjonsnr: 930.188.832
Andelseier: Fredrik Brekmo Helena Elise Dokken
Leieobjektnr: 3
Adresse: Kirkegårds gate 14 A, 0559 OSLO
Andelsnummer: 3
Borettsinnskudd: kr 7.090.000,-
Hjemmeside: Ingen

Dokument som medfølger Meglerpakke 1:

Boligselskapets årsrapport med regnskap, protokoll fra årsmøtet, vedtekter og husordensregler følger vedlagt. Disse dokumentene er en viktig del av meglerpakken.

Opplysninger om boligselskapet:

- Forkjøpsrett: Nei
- Styregodkjenning: Ja
- Særskilte begrensninger/klausuler: Se boligselskapets vedtekter.
- Dyrehold: Se boligselskapets husordensregler/vedtekter.
- Forsikret hos: Tryg Forsikring - polisenummer 8687939.
- Opplysninger om ferdigattest/midlertidig brukstillatelse etc. må innhentes fra bygningsmyndighetene.
- Mulighet for individuell nedbetaling på hele eller deler av fellesgjeld (IN-lån): Nei
- Månedlige felleskostnader som ikke er spesifiserte, dekker boligselskapets driftskostnader. For ytterligere spesifisering, vennligst se regnskapet i årsrapporten.
- Påkostninger/utbedringer i boligselskapet: Se årsrapporten.
- Selskapet har ingen husordensregler pt.
- Ingen lån registrert for selskap.

Økonomiske opplysninger om leiligheten:

Felleskostnader:

Totale felleskostnader pr. d.d. kr 5.065,- pr. md.

Herav:

Fjernvarme	1.216,-
Felleskostnader	3.800,-
Kabel-tv/internett	49,-

Ved oppgjør bes megler ta kontakt med OBOS Innbetalingservice per tlf. 22 86 56 25 eller e-post restanseforesporsel@obos.no for å få oppgitt eventuelle utestående felleskostnader/andre heftelser iht. boligselskapets legalpant.

Ligningsposter pr. 31.12.2023 (med forbehold om endringer):

Ligningsverdi fås på ligningskontoret	Innberetnings- pliktige inntekter	Fradragsberettigede kostnader	Annen formue	Gjeld
	80,-	60,-	9.578,-	0,-

Kontaktinformasjon:

Ved ytterligere spørsmål angående fellesgjeld, bes megler vennligst ta kontakt med rådgiver Ida Evjen tlf. 22 86 83 94 ev. pr. e-post: ida.evjen@obos.no.

Annen informasjon:

Opplysninger gitt i dette brev er basert på de opplysninger forretningsfører har på tidspunktet for avgivelsen. Selger og megler må kontrollere de tall som framgår av dette brev mot den informasjon han selv sitter inne med, særlig tidligere ligningsoppgaver. Dersom det oppdages avvik mellom oppgitte beløp i dette brevet og det som fremgår av andre dokumenter selger har, så må dette meldes skriftlig inn til forretningsfører i god tid før salget. Det må henvises til hvilke dokumenter det er avvik mellom. Forretningsfører aksepterer intet erstatningsansvar for feil i de gitte opplysninger med mindre det er utvist grov uaktsomhet.

Melding fra megler ved salg:

NB! Dette er et frittstående borettslag og forkjøpsrett for OBOS medlemmer gjelder ikke. Søknad om styregodkjenning av ny andelseier sendes til styret v/ Richard Pelzer Kirkegårds gate 14 A, 559 OSLO, e-post: lokkabotaniske@styrerommet.no.

Kjøper har ikke rett til å ta boligen i bruk før søknaden er godkjent, ref. Lov om brl § 4-5. Overtakelse bes lagt til etter at eventuell forkjøpsrett er avklart og styregodkjenning foreligger.

Melding om salg sendes til OBOS Eiendomsforvaltning AS pr. e-post: eierskifte@obos.no. Meldingen må inneholde kjøpers navn, fødsels- og personnummer og overtakelsesdato. Vi ber også om å få oppgitt kjøpers e-postadresse og mobilnummer samt selgers nye adresse. Er det flere kjøpere må vi få tilsvarende informasjon pr. kjøper.

Elektronisk kommunikasjon:

Styret/OBOS Eiendomsforvaltning vil kommunisere med eierne elektronisk (pt via Vibbo, e-post, SMS) med mindre eieren har reservert seg mot dette. Reservasjon skjer på Vibbo, der det under «min profil» vil være en knapp for reservasjon. Har du flere eieforhold og ønsker du å reservere deg, må du gjøre dette pr eieforhold.

Alternativt kan boligeier sende krav om reservasjon til reservasjon.oef@obos.no

Priser og gebyrer p.t.:

Ved bestilling av meglerpakke pr. brev eller e-post er prisen kr. 5.525,- inkl. mva.

Ved bestilling av meglerpakke ev. enkeltprodukt via www.infoland.no, se pris på bestillingen.

Eierskiftegebyr er kr 6.385,- inkl. mva. Faktura ettersendes når eierskiftet er registrert. Vennligst vent med betaling til denne er mottatt, da KID nummer må oppgis ved betaling. Vi gjør oppmerksom på at det kan påløpe ytterligere kostnader i forbindelse med eventuell overføring av garasje, parkering eller lignende forhold.

Vi ser fram til et hyggelig samarbeid.

Hilsen OBOS

Postadresse: Pb 6666 St. Olavs Plass, 0129 OSLO

Vår ref:

Dato:

SØKNAD OM GODKJENNING AV NY EIER

Bolig. nr:	Selskapsnr:	Boligselskapets navn:
Ny eier:	Fødselsdato:	Leilighetens adresse:
Medeier:	Fødselsdato:	

For selger: _____ har oppdragsansvarlig:

_____ formidlet salg av ovennevnte bolig.
Overnevnte person(er) har kjøpt leilighet i boligselskapet. Vi har sendt separat salgsmelding til OBOS Eiendomsforvaltning AS, Avd. Eierskifte, som registrerer eierskiftet i boligselskapets eierliste.

Kjøpers nåværende adresse: _____

Kjøpers e-post adresse: _____

Husstanden består av ant. personer: _____

Garasje/ Parkering: _____

Avtalt overtakelsesdato: _____

Telefonnummer kjøper: _____

Svar på søknaden returneres til oppdragsansvarlig på adresse: _____

Oppdragsansvarlig e-post: _____

Med vennlig hilsen

Vennligst send tilbakemelding til undertegnede pr. e-post

Eierskifterelaterte tjenester 2024



Tjenester	Pris inkludert mva.
Megleropplysninger:	
Meglerpakke 1 med energimerke via Ambita Infoland	4 560 kr
Meglerpakke 1 via Ambita Infoland	3 875 kr
Meglerpakke 2 via Ambita Infoland	2 650 kr
Hastegebyr (tillegg til ordinært gebyr)	1 000 kr
Eierskifter:	
Borettslag / Sameier	6385 kr
Påfør/fjern medeier og overføring til slektning i BRL/sameier/boligAS	4 789 kr
Boligaksjeselskap m/transportgebyr	9 688 kr
Parkeringsplass, uten dokumenter	825 kr
Parkeringsplass, inkl. dokumentbehandling	1 650kr
Forkjøpsrettsgebyr der OBOS avklarer	7 981 kr
Forkjøpsrettsgebyr der styret avklarer	6 385 kr
Notering:	
Noteringsgebyr Boligaksjeselskap	4 000 kr
Pantattest Boligaksjeselskap:	
Bestilling via Ambita Infoland	370 kr
Andre tjenester:	
Mortifikasjon (i tillegg til 0,8 R til byfogden) (Rettsgebyret er kr 1 277, og 0,8 R = kr 1 022)	5 750 kr

Vedtekter for Løkka Botaniske Borettslag

1. INNLEDENDE BESTEMMELSER

1.1 Borettslagets firma og formål

Borettslagets navn er Løkka Botaniske Borettslag. Borettslagets forretningskontor er i Oslo kommune.

Lagets formål er å gi andelseierne bruksrett til egen bolig i lagets eiendom. Laget kan også drive annen virksomhet som har sammenheng med boretten. Laget kan oppføre andre bygninger eller anlegg, for eksempel garasjer, til andelseiernes felles benyttelse. Borettslaget er frittstående og uten tilknytning til noe boligbyggelag.

1.2 Ansvarsbegrensning

Andelseierne hefter ikke overfor kreditorene for borettslagets gjeld.

1.3 Diskriminering

Det kan ikke settes vilkår for å være andelseier som tar hensyn til trosbekjennelse, hudfarge, språkkunnskaper, funksjonsnedsettelse, nasjonalt eller etnisk opphav eller seksuell legning eller orientering, kjønnsidentitet, kjønnsuttrykk eller alder og slike omstendigheter kan ikke regnes som saklig grunn til å nekte godkjenning av en andelseier eller bruker.

2. ANDELER, ANDELSEIERE OG EIERSKIFTE

2.1 Andeler

Borettslaget består av 20 andeler, hver pålydende kr 5.000,-. Det skal være knyttet en andel til hver bolig. Hver andelseier kan bare eie én andel, og kun fysiske personer kan være andelseiere.

Flere personer kan eie en andel sammen. Dersom en av disse ikke bor i leiligheten, anses det som om bruken er overlatt til de som bor, og man må følge reglene for overlating av bruk, se punkt 3.

2.2 Eierskifte

Andelseier kan fritt selge sin andel, dog med de begrensninger som følger av Lov om burettslag. Selger plikter å sende eierskiftemelding til borettslagets forretningsfører med nødvendige opplysninger og fullstendig kontaktinformasjon på både kjøper og selger.

Den forrige andelseieren er solidarisk ansvarlig med ny erverver for betaling av felleskostnader frem til overtagelse av andelen.

For arbeid med eierskifte og godkjenning av ny andelseier, kan laget beregne seg et gebyr fra selger på opptil fire ganger rettsgebyret pluss MVA.

2.3 Forkjøpsrett

Det er ikke forkjøpsrett i borettslaget.

3. BRUK AV ANDELEN

3.1 Andelseiers rett til bruk

Hver andel gir enerett til bruk av én bolig i borettslaget og rett til å bruke fellesarealer på vanlig måte.

3.2 Overlating av bruk til andre

En andelseier som selv bor i boligen, kan overlate bruken av deler av boligen til andre.

Med godkjenning fra styret kan en andelseier overlate bruken av hele boligen til andre for inntil tre år, dersom andelseieren selv, ektefellen eller slektninger i rett opp- eller nedstigende linje eller fosterbarn av andelseieren eller ektefellen, har bodd i boligen i minst ett av de siste to årene. Godkjenning kan bare nektes dersom forhold hos den som bruken ønskes overlatt til gir saklig grunn til det, eller dersom vedkommende ikke fyller kravene til å være andelseier.

En andelseier kan ellers med styrets godkjenning overlate bruken av hele boligen til andre dersom

- andelseieren skal være midlertidig borte som følge av arbeid, utdanning, militærtjeneste, sykdom eller andre tungtveiende grunner
- et medlem av brukerhusstanden er andelseierens ektefelle, eller slektninger i rett opp- eller nedstigende linje eller fosterbarn av andelseieren eller ektefellen
- det gjelder bruksrett som noen har krav på etter ekteskapsloven § 68 eller husstandsfelleskapsloven § 3 annet ledd.

Godkjenning kan bare nektes dersom forhold hos den som bruken ønskes overlatt til gir saklig grunn til det.

Har laget ikke svart på søknad om godkjenning av brukeren innen en måned etter at søknaden er kommet frem til laget, er brukeren å anse som godkjent.

Andelseier som har overlatt bruken av boligen til andre, er fremdeles ansvarlig for bruken av boligen overfor laget, og plikter å gi styret melding om hvor man er å få tak i.

Stifter av borettslaget/utbygger, kan uhindret overlate bruken til andre frem til andelen kan og skal selges, uavhengig av om enkelte andeler er solgt og tatt i bruk av sluttbruker.

4. BRUKSRETT OG VEDLIKEHOLD

4.1 Andelseiers bruk

Andelseieren skal behandle boligen og fellesarealene på en god måte, og bruken må ikke på urimelig eller unødvendig vis være til skade eller ulempe for de andre andelseierne. Boligen kan ikke uten styrets samtykke brukes til annet enn bolig.

Med godkjenning fra styret kan en andelseier gjennomføre nødvendige tiltak på eiendommen som trengs på grunn av funksjonshemming hos bruker av boligen. Godkjenning kan ikke nektes uten saklig grunn.

Styret kan fastsette vanlige ordensregler.

4.2 Andelseierens vedlikeholdsplikt

Andelseieren skal holde boligen i forsvarlig stand, og skal vedlikeholde slikt som vindusruter (andelseier har også ansvaret for skifting av knuste ruter), rør, ledninger, inventar, utstyr, apparater og innvendige flater. Vedlikeholdsplikten omfatter også om nødvendig reparasjon eller utskifting av slikt som rør, ledninger, inventar, apparater, tapet, gulvbelegg, vegg-, gulv-, og himlingsplater, skillevegger, listverk, skap, benker og innvendige dører med karmen samt innvendige overflater på balkong eller terrasse, men ikke utskifting av vinduer og ytterdør til boligen, eller reparasjon eller utskifting av tak, bjelkelag, bærende veggkonstruksjoner og rør eller ledninger som er bygget inn i bærende konstruksjoner. Vedlikeholdsplikten omfatter også utbedring av tilfeldig skade.

Ny eier av andel har plikt til å utføre vedlikehold, medregnet reparasjon og utskifting, selv om det skulle vært utført av tidligere andelseier.

Andelseier er erstatningsansvarlig etter brl. §§ 5-13 og 5-15 for tap som følge av at vedlikeholdsplikten ikke er oppfylt.

4.3 Borettslagets vedlikeholdsplikt

Laget skal holde bygninger og eiendommen ellers i forsvarlig stand så langt plikten ikke ligger på andelseierne. Laget skal vedlikeholde felles rør, ledninger kanaler og andre felles installasjoner som går gjennom boligen. Laget har rett til å føre nye slike installasjoner gjennom boligen dersom det ikke er til unødig ulempe for andelseieren eller andre brukere av boligen.

Andelseierne skal gjøre boligen tilgjengelig for ettersyn, vedlikehold, reparasjon og utskiftninger for dem styret utpeker. Ettersyn og utføring av arbeider skal gjennomføres slik at det ikke er til unødig ulempe for andelseier eller annen bruker av boligen.

4.4 Bygningsmessige arbeider

Utskifting av vinduer og ytterdører, oppsetting av markiser, endring av fasadekledning, endring av utvendige farger og liknende skal skje etter en samlet plan vedtatt av styret. Skal noe slikt arbeid utføres av andelseier selv, må det kun skje etter forutgående godkjenning av styret.

Tilbygg/påbygg og andre endringer av bebyggelsen som etter vedtektene og borettslagsloven krever generalforsamlingens samtykke, må ikke igangsettes før samtykke er gitt. Søknad eller melding til bygningsmyndighetene skal godkjennes av styret før byggemelding kan sendes.

5. FELLESKOSTNADER

5.1 Fordeling og inndriving

Felleskostnader er alle kostnader ved eiendommens drift og vedlikehold som ikke gjelder den enkelte bolig, herunder påkostninger, forsikringer, administrasjonskostnader, skatter, offentlige avgifter med mer.

Felleskostnadene skal fordeles mellom andelseierne ut fra den fordelingsnøkkel som fremgår av bygge- og finansieringsplanen, med mindre annet gyldig vedtas med samtykke fra de andelseiere det angår.

Fordelingen skal justeres dersom endringer av boligene eller eiendommen ellers fører til vesentlig endring av grunnlaget for fordelingen. Når særlige grunner taler for det, skal visse kostnader fordeles etter nytten for den enkelte andel, eller etter forbruk.

Styret skal påse at alle felleskostnader blir dekket av andelseierne etter hvert som de forfaller.

Til dekning av sin andel av felleskostnadene skal den enkelte andelseier hver måned betale et a-konto beløp fastsatt av styret. Endring av a-konto beløp kan tidligst tre i kraft etter en måneds varsel.

5.2 Panterett

Laget har lovbestemt panterett i andelen med prioritet foran alle andre heftelser for krav om felleskostnader og andre krav som følger av andelens forpliktelser etter Lov om borettslag og disse vedtektene. Pantekravet kan ikke overstige et beløp som svarer til to ganger folketrygdens grunnbeløp på det tidspunktet da tvangsdekning besluttet gjennomført. Pantekravet foreldes to år etter at det skulle vært betalt, og dersom dekningen ikke blir gjennomført uten unødig opphold.

6. MISLIGHOLD

6.1 Salgspålegg

Dersom en andelseier på tross av advarsel vesentlig misligholder sine plikter, kan laget pålegge andelseieren å selge andelen. Kravet om advarsel gjelder ikke der det kan kreves fravikelse, se punkt 6.2.

Advarsel skal gis skriftlig, og opplyse om at vesentlig mislighold gir laget rett til å kreve andelen solgt. Pålegg om salg skal være skriftlig og opplyse om at andelen kan kreves solgt ved tvangssalg dersom pålegget ikke er etterkommet innen en frist som ikke skal settes kortere enn tre måneder fra pålegget er mottatt. Se for øvrig lov om burettslag § 5-22.

6.2 Fravikelse

Oppfører en andelseier seg slik at det er fare for ødeleggelse eller vesentlig forringelse av eiendommen, eller slik at det er til alvorlig plage eller sjenanse for andre brukere av eiendommen, kan laget kreve fravikelse av boligen etter tvangsfullbyrdelsesloven § 13. Krav om fravikelse kan tidligst fremsettes sammen med salgspålegg, se 6.1. og lov om burettslag § 5-23.

7. GENERALFORSAMLING

7.1 Generalforsamlingen

Den øverste myndighet i borettslaget utøves av generalforsamlingen. Ordinær generalforsamling holdes hvert år innen utgangen av juni. Ekstraordinær generalforsamling skal holdes når styret finner det nødvendig, eller når revisor eller minst to andelseiere som til sammen har minst en tiendedel av stemmene krever det, og samtidig oppgir hvilke saker de ønsker behandlet.

7.2 Deltakelse på generalforsamlingen

Alle andelseiere har rett til å delta på generalforsamlingen, med forslags-, tale-, og stemmerett. Hver andelseier har en stemme, selv om andelseieren har flere andeler.

Styreleder og forretningsfører plikter å være tilstede på generalforsamlingen, med mindre det er åpenbart unødvendig eller det foreligger gyldig forfall. Hver andelseier kan ha med seg et ekstra husstandsmedlem som har talerett. Også styremedlemmer og leiere av bolig har rett til å være tilstede på generalforsamlingen, og rett til å uttale seg.

7.3 Fullmektiger og rådgivere

Andelseiere har rett til å møte ved fullmektig. Fullmektigen skal legge frem skriftlig og datert fullmakt. Fullmakten ansees å gjelde førstkommende generalforsamling, med mindre annet fremgår. Fullmakten kan når som helst kalles tilbake. Ingen kan være fullmektig for mer enn en andelseier.

Andelseiere har rett til å ta med rådgiver. Rådgiveren har bare rett til å uttale seg dersom generalforsamlingen gir tillatelse.

7.4 Habilitet

Ingen kan selv eller ved fullmektig delta i avstemming på generalforsamling om avtale overfor seg selv eller nærstående eller i saker om sitt eget eller nærståendes ansvar, eller om pålegg om salg eller fravikelse av egen andel. Det samme gjelder for avstemning om pålegg om salg eller krav om fravikelse etter lov om burettslag §§ 5-22 og 5-23.

7.5 Innkalling til generalforsamling

Innkalling til generalforsamling foretas av styret, og skal skje skriftlig til andelseierne med kjent adresse med varsel på minst 8 dager, høyst tjue dager. Ekstraordinær generalforsamling kan om det er nødvendig innkalles med kortere frist, som likevel skal være minst 3 dager. Fristen løper fra innkalling er sendt.

Styret skal på forhånd varsle andelseierne om dato for ordinær generalforsamlingen, og om siste frist for innlevering av saker som ønskes behandlet. Saker som en andelseier ønsker tatt opp skal tas med i innkallingen dersom styret har mottatt krav om det før fristen.

Skal et forslag som etter lov om burettslag eller vedtektene krever minst to tredjedels flertall kunne behandles, må hovedinnholdet være angitt i innkallingen.

Blir generalforsamling som skal holdes etter loven, vedtekter eller vedtak på generalforsamling ikke innkalt, kan en andelseier, et styremedlem, forretningsfører eller revisor kreve at tingretten snarest, og for lagets kostnad, innkaller til generalforsamling.

Årsregnskap, styrets årsberetning og revisjonsberetning skal senest åtte dager før generalforsamlingen sendes til alle andelseiere med kjent adresse.

7.6 Saker som skal behandles på ordinær generalforsamling

Før behandling av saker i generalforsamlingen må denne konstitueres ved registrering av fremmøtte andelseier og fullmakter, valg av møteleder og referent og valg av protokollvitne (en andelseier som undertegner protokollen sammen med møteleder). Den ordinære generalforsamlingen skal behandle:

- styrets årsrapport
- borettslagets årsregnskap for foregående år
- fastsettelse av styrets honorar for foregående år
- valg av styremedlemmer (når nødvendig)
- valg av revisor (når denne er på valg)
- andre saker som er nevnt i innkallingen

7.7 Møteledelse, flertallskrav og protokoll

Generalforsamlingen skal ledes av styrelederen med mindre generalforsamlingen velger en annen møteleder, som ikke behøver være andelseier.

Med de unntak som følger av borettslagsloven eller disse vedtektene avgjøres alle saker med alminnelig flertall av de avgitte stemmer. Blanke stemmer anses som ikke avgitt. Ved stemmelikhet foretas loddrekning.

Det skal under møteleders ansvar føres protokoll over alle saker som behandles og alle vedtak som gjøres av generalforsamlingen. Protokollen skal underskrives av møtelederen og minst én andelseier som utpekes av generalforsamlingen blant de som er tilstede. Protokollen skal til enhver tid holdes tilgjengelig for andelseierne.

7.8 Styremedlemmer

Borettslaget skal ha et styre bestående av tre eller fem medlemmer samt 1 eller 2 varamedlemmer etter generalforsamlingens beslutning. Styremedlemmene behøver ikke være andelseiere, men må være myndige. Styrets medlemmer velges med vanlig flertall av de avgitte stemmene, og tjenestegjør to år om gangen om ikke annet fastsettes av generalforsamlingen. Styrets leder velges særskilt.

7.9 Styrets oppgaver og myndighet

Styret skal sørge for vedlikehold og drift av eiendommen, og ellers sørge for forvaltningen av borettslagets anleggenger i samsvar med lov, vedtekter og vedtak i generalforsamlingen.

Styret kan treffe vedtak og sette i gang ethvert tiltak som ikke etter loven, vedtektene eller vedtak i det enkelte tilfelle, er lagt til andre organer.

Styreleder og et styremedlem i felleskap forplikter borettslaget med sine signaturer.

Avgjørelser som kan tas av et alminnelig flertall i generalforsamlingen, kan også tas av styret om ikke annet følger av lov, vedtekter eller generalforsamlingens vedtak i det enkelte tilfelle.

Styret kan ikke uten at generalforsamlingen har gitt samtykke med minst to tredjedels flertall fatte vedtak om

- ombygging, påbygging eller andre endringer av bygning eller grunn som etter forholdene i laget går utover vanlig forvaltning eller vedlikehold
- øke antallet andeler eller knytte andeler til boliger som tidligere har vært tenkt brukt til utleie
- salg eller kjøp av fast eiendom
- ta opp lån som sikres med pant med prioritet foran innskuddene
- andre rettslige disposisjoner over fast eiendom som går utover vanlig forvaltning
- tiltak som ellers går ut over vanlig forvaltning, når tiltaket fører med seg økonomisk ansvar eller utlegg for borettslaget på mer enn fem prosent av de årlige felleskostnadene

Styret skal velge et styremedlem som skal representere laget i realsameiets styre, fortrinnsvis styrets leder. Det velges også et personlig varamedlem blant styrets medlemmer.

7.10 Forretningsfører

Borettslaget skal ha en forretningsfører med mindre annet er fastsatt i vedtektene.

7.11 Misbruk av posisjon i borettslaget

Styret og forretningsfører må ikke gjøre noe som er egnet til å gi visse andelseiere eller andre en urimelig fordel på andre andelseieres bekostning. Styret eller forretningsfører skal ikke etterkomme noe vedtak av generalforsamlingen dersom vedtaket strider mot lov eller vedtekter.

8. DIVERSE

8.1 Revisjon

Borettslaget skal ha en eller flere statsautoriserte eller registrerte revisorer, som velges av generalforsamlingen. Revisor skal avgi revisjonsberetning til generalforsamlingen hvert regnskapsår

8.2 Endring av vedtekter

Disse vedtektene kan endres med to tredjedels flertall av de avgitte stemmer i generalforsamlingen, med mindre loven stiller strengere krav.

8.3 Elektronisk kommunikasjon

Kommunikasjon mellom borettslaget og andelseierne kan skje elektronisk (epost/beboerportal/på annen måte). Dette gjelder også innkallinger til generalforsamlinger.

Det er andelseiers ansvar at forretningsfører og styre til enhver tid har korrekte personopplysninger, adresse og annen kontaktinformasjon.

8.4 Medvirkningsplikt

Inntil utbyggingsprosjektet er ferdig utbygget og alle andeler i borettslaget er overlevert til sluttbrukere, er andelseiere og borettslaget forpliktet til å yte nødvendig medvirkning til at utbygger/stifter av borettslaget, og eventuelt den utbygger utpeker, kan gjennomføre en helhetlig utbygging i samsvar med utbyggers planer og med de endringer som utbygger finner å ville gjennomføre underveis. Borettslaget er herunder forpliktet til å la utbygger/stifter av borettslaget vederlagsfritt benytte deler av borettslagets utvendige fellesarealer midlertidig for adkomst, plassering av utstyr/rigg med mer.

Denne vedtektsbestemmelsen kan ikke endres uten samtykke fra utbygger eller utbyggers rettsetterfølger. Denne vedtektsbestemmelse bortfaller uten behandling i generalforsamling når overtakelse av hele eiendommen med fellesarealer og utomhusarealer er gjennomført, inkludert overlevering av alle andeler til sluttbrukere er tinglyst.

Nabolagsprofil

Kirkegårdsgata 14A - Nabolaget Sofienberg - vurdert av 370 lokalkjente

Nabolaget spesielt anbefalt for

- **Studenter**
- **Enslige**
- **Etablerere**



Offentlig transport

Herslebs gate Linje 11N, 12N, 30	3 min	0.2 km
Lakkegata skole Linje 17	3 min	0.3 km
Grønland Linje 1, 2, 3, 4, 5	14 min	1 km
Tøyen stasjon Linje RE30, R31	17 min	1.3 km
Oslo S Totalt 24 ulike linjer	21 min	1.4 km

Skoler

Lakkegata skole (1-7 kl.) 463 elever, 26 klasser	4 min	0.3 km
Vahl skole (1-7 kl.) 203 elever, 13 klasser	6 min	0.4 km
Grünerløkka skole (1-7 kl.) 535 elever, 23 klasser	10 min	0.8 km
Sofienberg skole (8-10 kl.) 417 elever, 28 klasser	6 min	0.5 km
Jordal skole (8-10 kl.) 597 elever, 44 klasser	27 min	2 km
Hersleb videregående skole	4 min	
Elvebakken videregående skole 576 elever	11 min	0.8 km



Opplevd trygghet

Veldig trygt 69/100



Naboskapet

Høflige 59/100



Kvalitet på skolene

Bra 57/100

Aldersfordeling

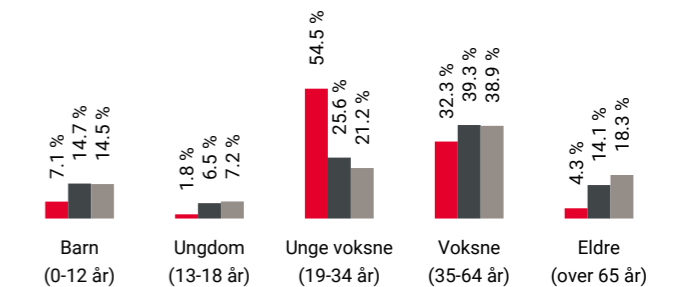

Område	Personer	Husholdninger
Softenberg	3 748	2 414
Oslo og omegn	999 185	490 708
Norge	5 425 412	2 654 586

Barnehager

Sjokoladefabrikken barnehage (1-5 år) 88 barn	5 min	0.4 km
Sofienbergparken barnehage (1-5 år) 117 barn	6 min	0.5 km
Eventyrbrua Steinerbarnehage (1-5 år) 63 barn	8 min	0.6 km

Dagligvare

Kiwi Schous Plass	1 min	
Joker Trondheimsveien PostNord, søndagsåpent	2 min	0.2 km

Primære transportmidler

1. Trikk
2. Gående
3. Buss

Kollektivtilbud
Veldig bra 94/100

Shoppingutvalg
Meget bra 87/100

Serveringstilbud
Meget bra 86/100

Sport

- Aksiseboden borettslag balløkke Ballspill 3 min 0.3 km
- Lakkegata skole Aktivitetshall, ballspill 5 min 0.4 km
- EVO Grünerløkka 6 min
- SATS Schous plass 6 min

Boligmasse

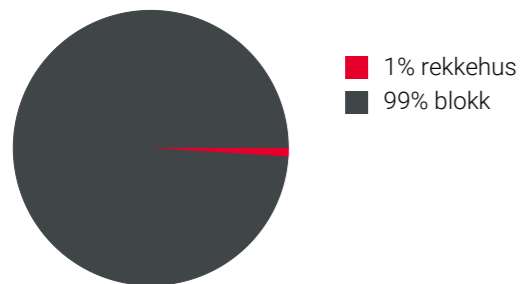

«Pulserende og sentralt»

Sitat fra en lokalkjent



Varer/Tjenester

- Gunerius Shoppingsenter 13 min
- Apotek 1 Legevakten 8 min

Aldersfordeling barn (0-18 år)

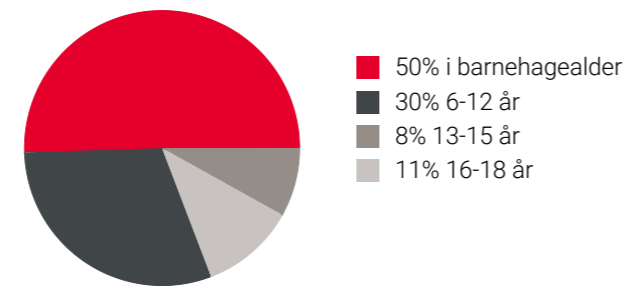

Familiesammensetning

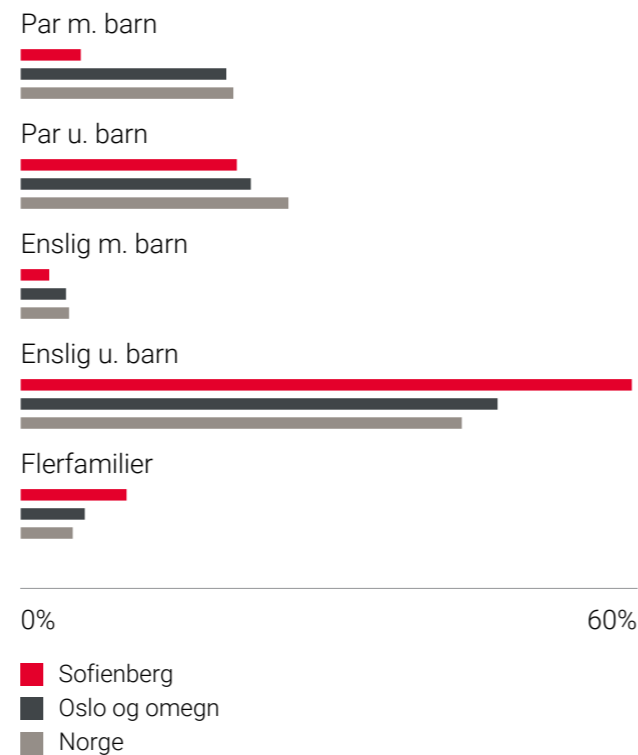

Sivilstand

		Norge
Gift	12%	33%
Ikke gift	80%	54%
Separert	8%	9%
Enke/Enkemann	1%	4%

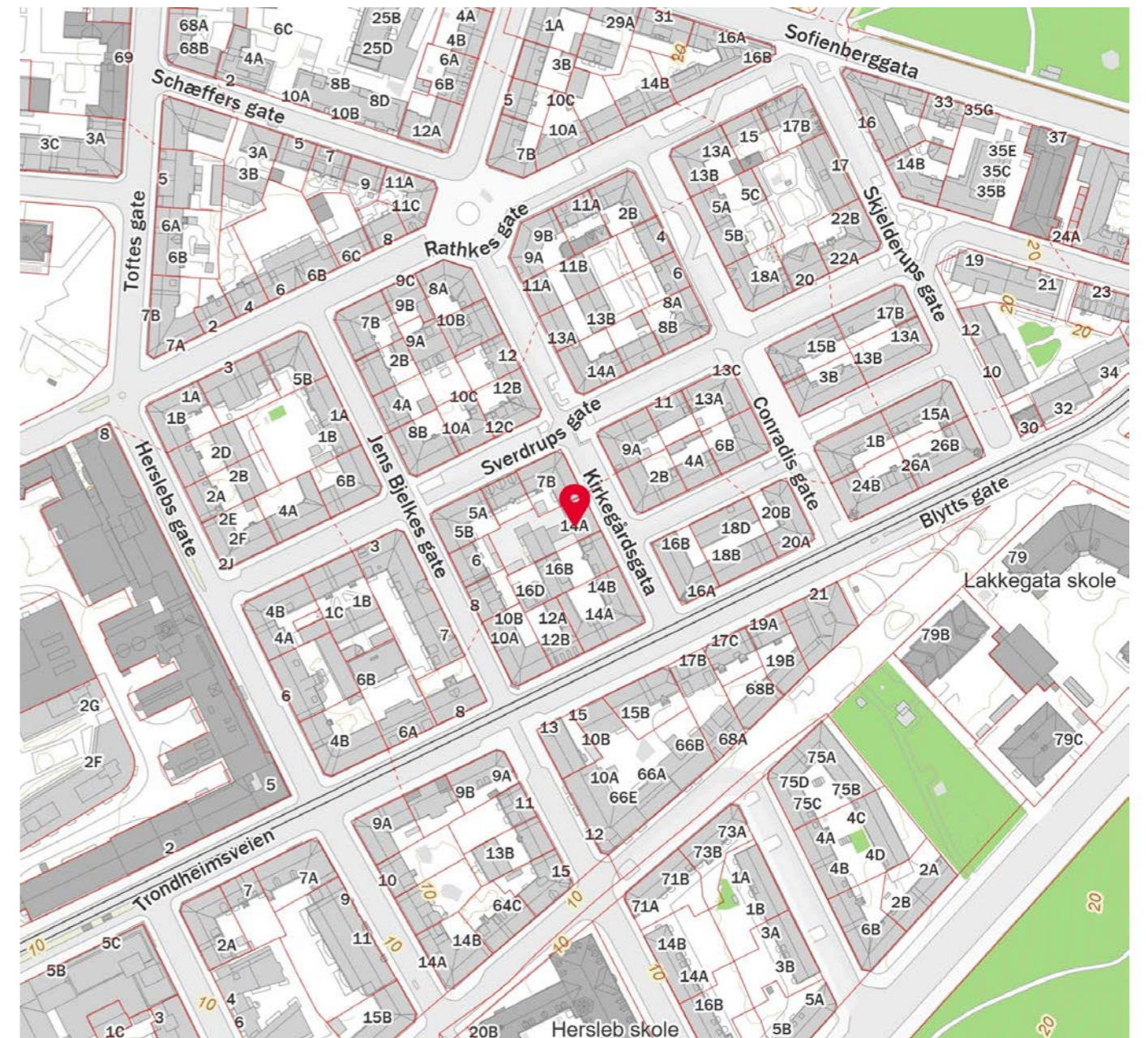
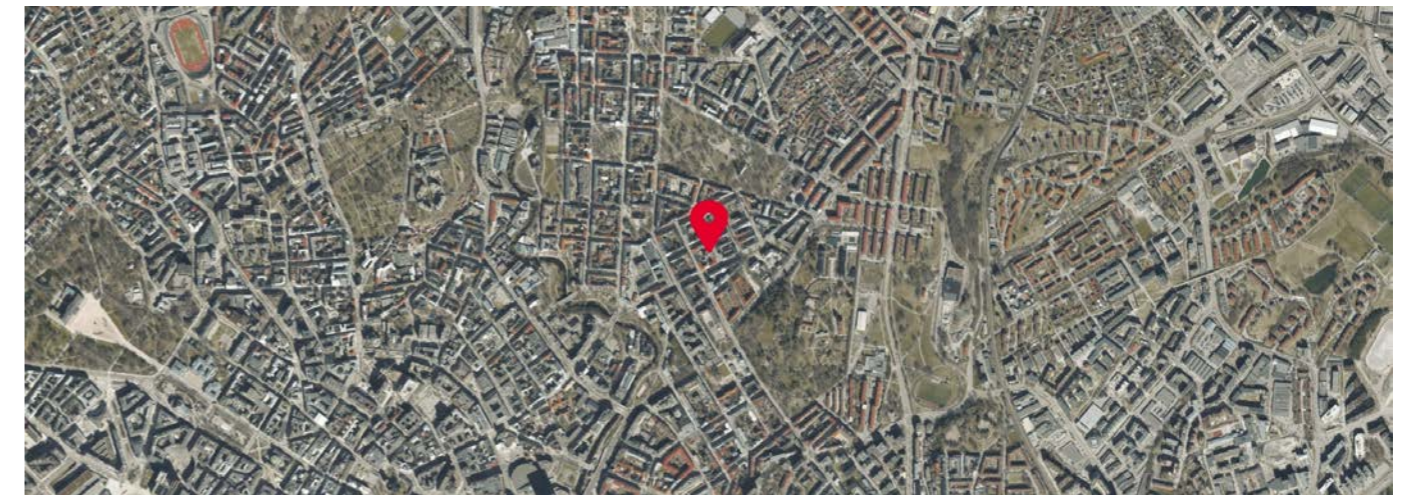

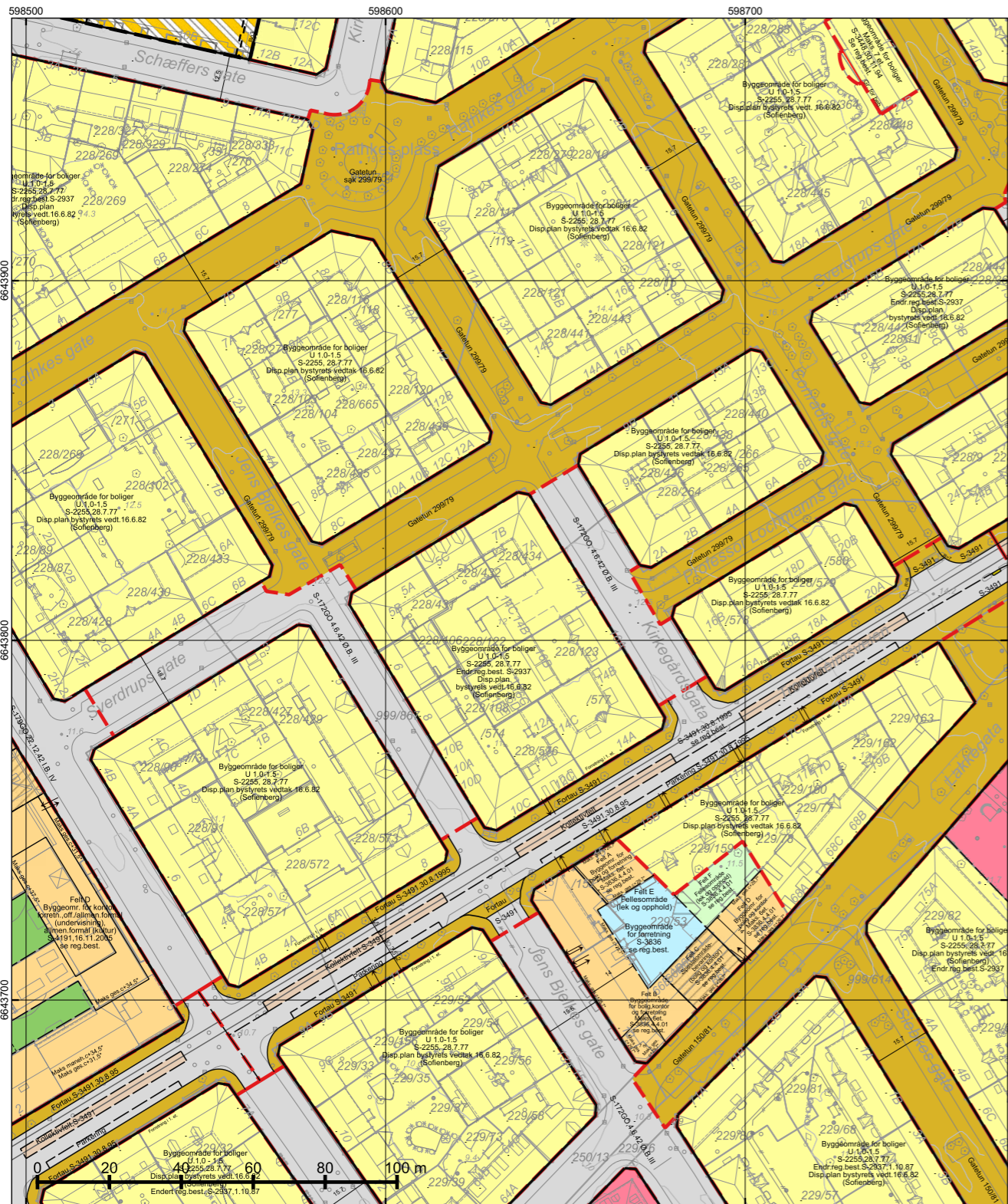

598500 598600 598700 6643700 6643800 6643900
 *regulert kotehøyde med Oslo lokal som høydereferanse. Ved prosjektering legges 37 cm til denne kotehøyden. © Plan- og bygningsetaten, Oslo kommune

TEGNFORKLARING - REGULERING (for gjeldende kartutsnitt)

- 72 - Felles lekeareal
- 74 - Felles gårdsplass
- 110 - Bolig m.tilh. anlegg
- 120 - Forretning m.tilh.anlegg
- 140 - Bolig/forr./kontor
- 141 - Forr./kontor/offentlig
- 143 - Kontor/bolig
- 144 - Forr./bolig
- 160 - Offentlig bygning m.tilh.anlegg
- 310 - Offentlig kjørebane/veigrunn
- 311 - Annet veiareal
- 312 - Fortau
- 315 - Kollektivfelt/kollektivgate
- 316 - Gatetun/gågate
- 330 - Parkering/utfartsparkering
- 1800 - Kombinert bebyggelse og anleggsformål
- 664 - Spesialområde bevaring blandet
- RbBevaringGrense
- RpBestemmelseGrense
- RpSikringSone
- RpSikringGrense
- 76 - Felles underjordisk anlegg
- 311 - Annet veiareal
- 312 - Fortau
- 913 - Formålavgrensning
- 930 - Reguleringslinje
- 964 - Regulert u-gradgrense
- Formålsgrense
- Plangrense (gammel lov)
- Plangrense (ny lov)
- Grense for bebyggelse
- Byggegrense
- Måle og avstandlinje (Dimensjonslinje)

↑ Inn-/utkjøring

 Oslo	Reguleringskart	Opprinnelig reguleringsplan gir rammer for høyder på planlagt bebyggelse ut fra terrenghøyden slik de var da reguleringsplanen ble vedtatt. Det nye sammenstilte reguleringsplankartet viser dagens terreng- og tomtesituasjon. Planens originale vedtakskart er tilgjengelig i Saksinnsyn.								
Dato: 20.09.2024 Bruker: FME Målestokk 1:1000 Ekvidistanse 1m Koord.system: EUREF89 - UTM sone 32 Høydereferanser - Reguleringsplan: Se reg.best. - Bakgrunnskart: NN2000 Originalformat: A3	- Kartutsnittet gjelder vertikalnivå 2 (dvs. på bakkenivå). - Gjeldende kommunedelplaner: KDP-17, KDP-4 - Naturmangfold innenfor kartutsnittet. Se eget kart. - Kartet er sammenstilt for: Eiendomsomsetning. Kan ikke brukes til byggesak.	Se tegnforklaring på eget ark								
	<table border="1" style="width: 100%; border-collapse: collapse;"> <tr> <td style="width: 50%;">PlottID/Best.nr: 134738/ 86498797</td> <td style="width: 50%;">Deres ref.: 44474/ KLWE@MSAKTV</td> </tr> <tr> <td colspan="2">Adresse: KIRKEGÅRDSGATA 14A</td> </tr> <tr> <td colspan="2">Gnr/Bnr: 228/122</td> </tr> <tr> <td colspan="2">Kommentar:</td> </tr> </table>	PlottID/Best.nr: 134738/ 86498797	Deres ref.: 44474/ KLWE@MSAKTV	Adresse: KIRKEGÅRDSGATA 14A		Gnr/Bnr: 228/122		Kommentar:		
PlottID/Best.nr: 134738/ 86498797	Deres ref.: 44474/ KLWE@MSAKTV									
Adresse: KIRKEGÅRDSGATA 14A										
Gnr/Bnr: 228/122										
Kommentar:										



© Plan- og bygningsetaten, Oslo kommune

<p>Dato: 20.09.2024 Bruker: FME Målestokk 1:1000 Ekvidistanse 1m Koord.system: EUREF89 - UTM sone 32 Høyderreferanser - Reguleringsplan: Se reg.best. - Bakgrunnskart: NN2000 Originalformat: A3</p>	Naturmangfold		<p>Opprinnelig reguleringsplan gir rammer for høyder på planlagt bebyggelse ut fra terrenghøyden slik de var da reguleringsplanen ble vedtatt. Det nye sammenstilte reguleringsplankartet viser dagens terreng- og tomtesituasjon. Planens originale vedtakskart er tilgjengelig i Saksinnsyn.</p>
	<p>– Skraverte felter markerer områder hvor det er registrert naturmangfold (rød) eller fremmede skadelige organismer (sort). – Kartet er sammenstilt for: Eiendomsomsetning. Kan ikke brukes til byggesak.</p>		
	PlottID/Best.nr: 134738/ 86498797	Deres ref.: 44474/ KLWE@MSAKTV	
	Adresse: KIRKEGÅRDSGATA 14A	Kommentar:	
	Gnr/Bnr: 228/122		

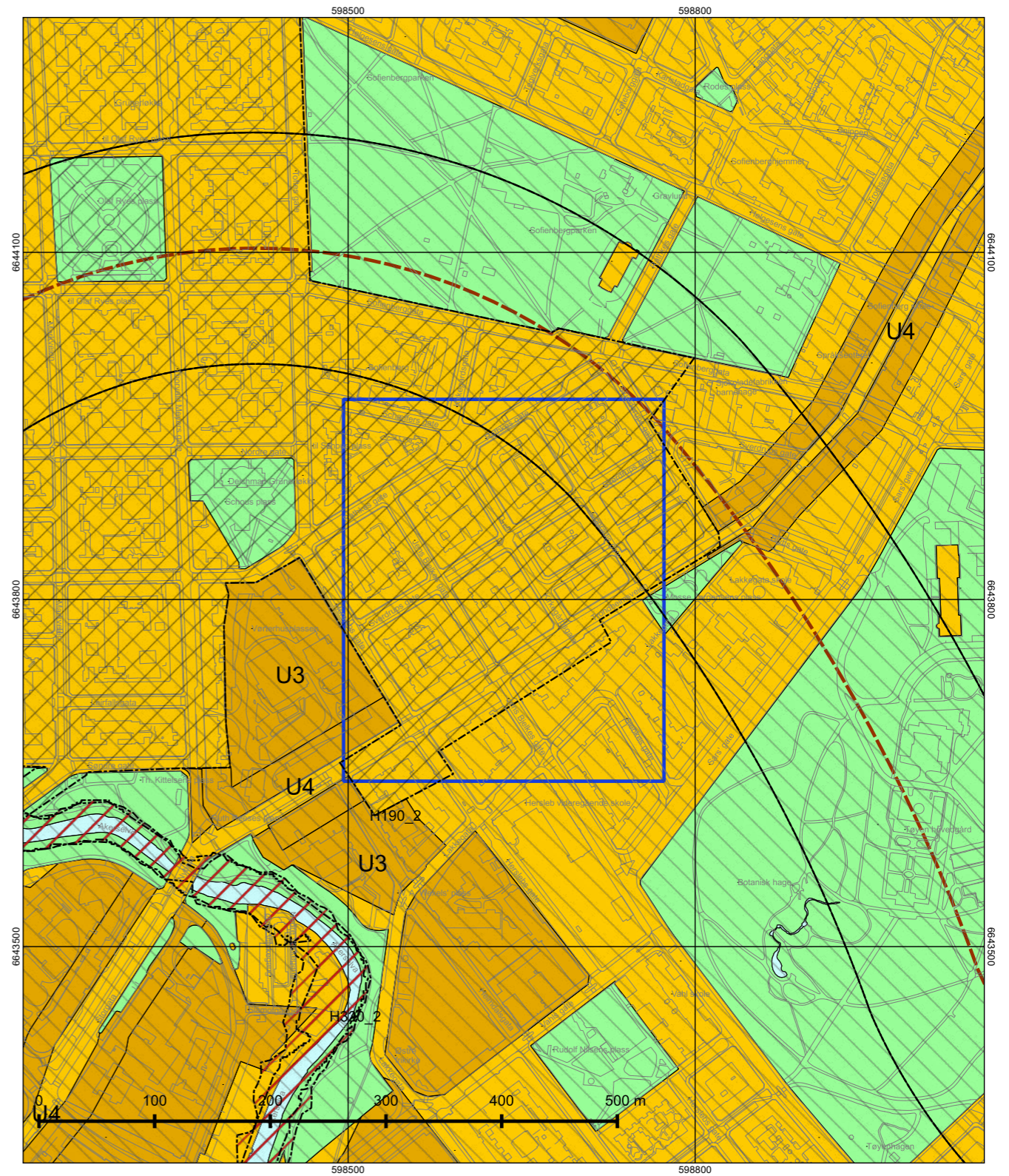

© Plan- og bygningsetaten, Oslo kommune

<p>Dato: 20.09.2024 Målestokk 1:3000 Koordinatsystem: EUREF89 - UTM sone 32 PlottID/Best.nr: 134738/86498797 Deres ref.: 44474/ KLWE@MSAKTV</p>	Kommuneplanen 2015–2030		
	<p>Vedtatt av bystyret 23.09.2015, sak 262</p>		
	<p>Kartet viser utsnitt av «Plankart 1-2 Arealbruk» og «Plankart 2-2 Hensynssoner». For øvrige juridisk bindende kart, se Planinnsyn - https://od2.pbe.oslo.kommune.no/kart/?mode=kommuneplan</p>		
	<p>Blå ramme viser utsnittet for de øvrige plottene.</p>		
<p>Reguleringsplaner vedtatt etter 17.09.2014 og til 23.09.2015 vil gjelde foran kommuneplanen ved motstrid. Reguleringsplaner vedtatt etter kommuneplanen vil gjelde foran kommuneplanen ved motstrid.</p>		<p>Se tegnforklaring på eget ark.</p>	

Tegnforklaring - kommuneplan

-----	Farled		Bebyggelse og anlegg, eksisterende
— — — —	Fjernveg (tunnel)		Bebyggelse og anlegg, fremtidig
— — — —	Fjernveg		Bane, eksisterende
— — — —	Markagrense		Havn, eksisterende
-----	Plangrense		Havn, fremtidig
— + —	Sporveg (tunnel), fremtig		Kollektivknutepunkt, fremtidig
— + —	Sporveg (tunnel), eksisterende		Grønnstruktur, eksisterende
— + —	Sporveg, eksisterende		Grønnstruktur, fremtidig
— + —	Sporveg, fremtidig		Forsvaret
— + —	Jernbane (tunnel), fremtidig		LNF-areal, eksisterende
— + —	Jernbane (tunnel), eksisterende		LNF-areal, fremtidig
— + —	Jernbane, eksisterende		Spredt boligbebyggelse, eksisterende
— — — —	Turvei		Spredt boligbebyggelse, fremtidig
	Ny T-bane-/jernbanestasjon (ikke juridisk)		Spredt fritidsbebyggelse, eksisterende
	T-banestasjon (ikke juridisk)		Spredt fritidsbebyggelse, fremtidig
	Jernbanestasjon (ikke juridisk)		Bruk og vern av sjø og vassdrag med tilhørende strandsone
— — — —	Banetrase (ikke juridisk)		Farled
— + —	Fjordtrikk (ikke juridisk)		Småbåthavn, eksisterende
— — — —	Samferdsel (ikke juridisk)		Småbåthavn, fremtidig
	Eksisterende kollektivknutepunkt		Naturområde
	Fremtidig kollektivknutepunkt		Friluftsområde
	Spredt boligbebyggelse		Ytre by (utviklingsområder)
-----	Bestemmelsesgrense		Indre by (utviklingsområder)
.....	Aktivitetssone marka		H570 - Bevaring kulturmiljø
			H710 - Båndlegging for regulering etter pbl.
			H810_1 - Krav om felles planlegging (områderegulering)
			H810_2 - Krav om felles planlegging
			H820_1 - Omforming (kabling og høystentledninger)
			H820_2 - Omforming (trafostasjoner)
			H110 - Nedlagsfelt drikkevann
			H190 - Andre sikringssoner
			H310_1 - Kvikkleire
			H310_2 - Steinsprang
			H320_1 - Stormflo
			H320_2 - Elveflom
			H390 - Deponi



OVERSIKT OVER LØSØRE OG TILBEHØR TIL EIENDOMMEN

Oversikten er utarbeidet av Norges Eiendomsmeglerforbund, Eiendom Norge og Advokatforeningens Eiendomsmeglingsgruppe, og er gjeldende fra 1. januar 2020.

Generelt

Lov om avhending av fast eignedom (avhendingslova/avhl.) av 3. juli 1992 regulerer kjøper og selgers rettigheter og plikter ved overdragelse av fast eiendom og andeler i borettslag.

I henhold til avhl. § 3-4 skal eiendommen, når annet ikke er avtalt, overdras med innredninger og utstyr som etter lov, forskrift eller annet offentlig vedtak skal følge med. Det samme gjelder varig innredning og utstyr som enten er fastmontert eller er særskilt tilpasset bygningen, jf. avhl. § 3-5. Loven inneholder ingen detaljert oversikt over hva som omfattes av «innredning og utstyr», og over hva som skal regnes som «fastmontert eller særskilt tilpasset».

Partene kan fritt avtale hva som skal følge med eiendommen ved salg. Bransjens liste over løsøre og tilbehør som skal følge med eiendommen, er en del av avtalen mellom kjøper og selger dersom ikke annet er opplyst i salgsoppgaven, kjøper har tatt forbehold i bud eller avtale på annen måte er inngått. Der intet annet er avtalt, vil løsøre og tilbehør medfølge slik dette fremkommer av avhl. § 3-4 og § 3-5 og denne oversikt.

Produkter og installasjoner som medfølger overdras uten noen form for garantier, utover eventuell gjenværende leverandørgaranti.

Dersom det er noe i nedenstående liste som ikke finnes på eiendommen, vil det heller ikke medfølge.

1. HVITEVARER medfølger der dette er spesielt angitt i salgsoppgaven.

2. HELDEKKENDE TEPPER følger med uansett festemåte.

3. VARMEKILDER, slik som ovner, kaminer, peiser, varmpumper og panelovner, følger med uansett festemåte. Frittstående biopeiser/varmeovner og terrassevarmere medfølger ikke. Det følger ikke med varmekilder i rom som ikke har vegg- eller fastmonterte varmekilder på visning.

4. TV, RADIO OG MUSIKKANLEGG. TV-antennor og fellesanlegg for TV, herunder parabolantenne, og tuner/dekoder/tv-boks medfølger der dette eies av selger. Veggmontert TV/flatskjerm med tilhørende festeordning samt musikkanlegg følger ikke med (se også punkt 12).

5. BADEROMSINNREDNING/UTSTYR. Badekar, dusjkabinett, dusjvegger, alle fastmonterte speil og hyller, fastmonterte glass- og håndkleholdere, herunder håndklevarmere samt baderomsinnredning, medfølger.

6. GARDEROBESKAP medfølger, selv om disse er løse. Fastmonterte garderobehyller og knagger medfølger. Innredning i garderobeskap, for eksempel løse eller fastmonterte trådkurver, hyller, stenger og lignende, medfølger.

7. KJØKKENINNREDNING medfølger, herunder også åpne, fastmonterte hyller og løs eller fastmontert kjøkkenøy.

8. MARKISER, PERSIENNER og annen type innvendig og utvendig solskjerming, gardinoppheng, lamellgardiner og liftgardiner medfølger.

9. AVTREKKSIVIFTER av alle slag, samt fastmonterte aircondition/ventilasjonsanlegg, medfølger.

10. SENTRALSTØVSUGER medfølger med komplett anlegg, herunder slange, munnstykke mm.

11. LYSKILDER. Kupler, lysstoffarmatur, fastmonterte "spotlights", oppheng og skinner med spotlights samt utelys og hagebelysning medfølger. Vegglamper, krokhangte lamper, lysekroner, prismelamper og lignende som er koblet til sukkerbit eller stikkontakt følger likevel ikke med.

12. INSTALLERTE SMARTHUSLØSNINGER med sentral som styrer lys, varme, lyd o.l., samt tilhørende trådløse enheter som brytere, sensorer, kameraer, integrerte høyttalere el. medfølger. Enkle lysstyringssystem f.eks. med en sentral som kun styrer lyspærer eller smartpærer montert i sokkel medfølger likevel ikke.

13. UTVENDIGE SØPPELKASSER og eventuelt holder/hus til disse medfølger.

14. POSTKASSE medfølger.

15. UTENDØRS INNRETNINGER slik som flaggstang, fastmontert tørkestativ, samt andre faste utearrangementer som f.eks. badestamp, boblekar/jacuzzi og liknende utendørs kar, lekestue, lekestativ, utepeis, fastmontert trommel til vannslange, medfølger. Guidekabel/avgrensingskabel til robotgressklipper medfølger, men robotgressklipper og ladestasjon for denne medfølger ikke.

16. FASTMONTERT VEGGLADER/LADESTASJON TIL EL-BIL medfølger uavhengig av hvor laderen er montert.

17. SOLCELLEANLEGG med tilhørende teknisk infrastruktur medfølger.

18. GASSBEHOLDER til gasskomfyr og gasspeis medfølger.

19. BRANNSTIGE, BRANNTAU, feiestige og lignende medfølger der dette er påbudt. Løse stiger medfølger ikke.

20. BRANNSLUKNINGSAPPARAT, BRANNSLANGE og RØYKVARSLER medfølger der dette er påbudt. Det er eier og brukers plikt til å se til at utstyret forefinnes på enhver eiendom. Hvis annet ikke er uttrykkelig avtalt, skal dette derfor alltid følge med ved salg av eiendom.

21. SAMTLIGE NØKLER til eiendommen som selger er i besittelse av skal overleveres kjøper på overtakelsen, herunder nøkler til eventuelle boder, uthus, garasjeportåpner e.l. Låses boder, uthus e.l. med hengelås, skal lås og nøkler til disse medfølge.

22. GARASJEHYLLER, bodhyller, lagringshyller og oppheng til bildekk medfølger såfremt de er fastmontert.

Planter, busker og trær som er plantet på tomten, eller fastmonterte kasser og lignende er en del av eiendommen og medfølger i handelen.

HELP Boligkjøperforsikring

Boligkjøperforsikring

- Advokathjelp ved boligkjøpet og i 5 år fremover.
- Er kjøpers motvekt til selgers boligselgerforsikring.
- Gir deg advokathjelp hele veien til rettskraftig dom, om nødvendig.

Boligkjøperforsikring PLUSS

- Advokathjelp ved boligkjøpet og i 5 år fremover.
- Er kjøpers motvekt til selgers boligselgerforsikring.
- Gir deg advokathjelp hele veien til rettskraftig dom, om nødvendig.
- Advokathjelp i de viktigste rettsområdene i privatlivet.

PLUS gir boligeiere sterkt rabattert advokathjelp. Be om råd eller hjelp i retten når du trenger det fra Norges viktigste advokatmiljø for privatpersoner.

PLUS kan bare tegnes samtidig med boligkjøperforsikringen, og koster kun kr 2 800 i tillegg. PLUS fornyes årlig - om du ønsker det.

Borettslag/aksjeleilighet:	Kr 7 200
Selveierleilighet/rekkehus:	Kr 10 400
Ene-/tomannsbolig, tomt:	Kr 15 100

Rettsområder du får hjelp med

Samboeravtale, ektepakt og arv

Forbrukerkjøp og håndverkertjenester

Utleie og naboforhold

Tomtefeste, veirett og andre servitutter

Plan- og bygningsrett

Skatt ved oppussing, utleie og eiendomssalg

Tilgang til digitale juridiske avtaler via Min side

“Vi unner ingen å stå alene”

Rett skal være rett. For alle.



Boligkjøperforsikring tegnes hos eiendomsmegler senest ved kontraktsignering og gir rett til advokathjelp inntil 5 år etter overtakelse. Forsikringen betales som del av oppgjøret ved boligkjøpet. PLUS-dekningen fornyes årlig ved faktura fra HELP.

Egenandel kr 4 000 påløper ved takst, tvist eller 10 timer advokatbistand, avhengig av hva som kommer først. Meglerforetaket mottar kr 4 200/4 600/5 000 i kostnadsgodtgjørelse, avhengig av boligtype, samt et tillegg på kr 1 000 ved salg av PLUS.

Vi tar forbehold om pris- og vilkårsendringer. Hvis premien ikke er innbetalt ved overtakelse, vil avtalen bli kansellert. For fullstendig informasjon om dekning og vilkår, se help.no

Har du spørsmål? Kontakt HELP på help.no/minside, telefon 22 99 99 99 eller epost post@help.no



Rett skal være rett. For alle.



Forts. Viktige endringer i avhendingsloven

Viktige endringer i avhendingsloven

Den 1. januar 2022 ble avhendingsloven endret på viktige punkter for både kjøper og selger. Samtidig fikk vi en ny forskrift som regulerer jobben en takstmann skal gjøre. Den nye forskriften stiller strengere krav til tilstandsrapportene som er en viktig del av kontrakten ved boligsalg. HELP, landets største advokatmiljø for boligkjøpere, har laget en kort innføring i de nye reglene.

Forbudt å selge bolig "som den er"

Du har kanskje hørt at de fleste brukte boliger har vært solgt «som de er»? Dette forbeholdet innebar at selger fraskrev seg ansvar for skjulte feil og mangler. Det var bare hvis selger hadde holdt tilbake eller gitt uriktig informasjon, eller hvis boligen var i vesentlig dårligere stand at kjøper kunne nå frem med et krav mot selger.

Fra 1. januar 2022 kan ikke selger lenger ta generelle forbehold av «som den er»-typen. Dette betyr at når vi da skal vurdere om en bolig har en mangel, må vi vurdere grundig hva som fremgår av kjøpsavtalen. Med kjøpsavtalen menes alle dokumenter og opplysninger som tilbys før kjøpet, også FINN-annonsen og alle vedleggene til salgsoppgaven. Hvis kjøpsavtalen ikke gir et klart svar (av typen "Det følger egen parkeringsplass med leiligheten" eller "Badet er renovert av fagfolk"), må vi vurdere hva kjøper kan forvente basert på blant annet eiendommens synlige tilstand, alder, opplysningene som er gitt ved salget, feilenes art, karakter og omfang.

Egenandel

Avhendingsloven har også fått en ny bestemmelse om egenandel. Egenandelen slår først inn når det er påvist at eiendommen har en mangel. Når det er et avvik fra kontrakten som utgjør en mangel, skal oppgjøret reduseres med 10 000 kroner, uavhengig av om utbedringskostnadene er høye eller lave. Dette innebærer blant annet at kjøper ikke kan rette krav mot selger hvis det koster mindre enn 10 000 kroner å utbedre mangelen.

Selv om utbedringskostnadene er høye, kan det likevel tenkes at feil ved boligen ikke utgjør mangler etter loven. Dette avhenger av hva som er avtalt mellom partene, og hva kjøper kan forvente basert på de momentene vi har nevnt over.

Nytt om tilstandsrapporter

Tidligere ble det ikke stilt noen konkrete krav til hva en tilstandsrapport skulle inneholde og hvordan den skulle se ut. Dette hadde som konsekvens at tilstandsrapportene varierte i innhold og kvalitet. I den nye forskriften til avhendingsloven stilles det en rekke krav for at en tilstandsrapport skal regnes som godkjent.



Opplysningene i tilstandsrapporten skal gis på en forbrukervennlig måte, og det er beskrevet hva takstmannen skal vurdere og hvordan noen av undersøkelsene skal gjennomføres.

Vi har tro på at kjøpere nå vil få bedre informasjon i forkant av salget og dermed et bedre beslutningsgrunnlag.

Kjøpers undersøkelsesplikt lovfestes

Avhendingsloven har også fått en regel om undersøkelsesplikt for kjøper. Regelen tydeliggjør at kjøperen skal anses å kjenne til forhold som er tydelig beskrevet i tilstandsrapporten eller annen relevant salgsdokumentasjon. Det fremgår av loven at kjøperen ikke kan klage på avvik hvis disse er tydelig beskrevet i salgsdokumentasjonen, uavhengig av om kjøperen faktisk har satt seg inn i denne.

Det er derfor svært viktig at kjøper setter seg godt inn i alle dokumenter og opplysninger som tilbys i forkant av kjøpet. Hvis det er noe du ikke forstår, anbefaler vi at du stiller spørsmål til selger og/eller eiendomsmegler. Dersom det er gitt motstridende opplysninger i salgsdokumentene, må du undersøke hvilke av opplysningene som er korrekte, og eventuelt ta forbehold dersom motstriden ikke avklares. Du kan ikke velge å holde deg til den opplysningen du liker best.

Arealavvik

Avhendingsloven har også fått en ny bestemmelse om arealavvik innendørs. Helt kort betyr endringen at eiendommen har en mangel hvis opplysningene om størrelse i salgsdokumentene ikke er riktig. Det er en forutsetning at avviket utgjør mer enn 2 % og minst én kvadratmeter, og at selgeren ikke godtgjør at opplysningene ikke har hatt betydning for kjøperen.

Viktig for kjøper å være klar over

Advokatene i HELP er fornøyde med regelendringer som bidrar til at kjøper får bedre informasjon. Dette kan redusere antall konflikter i etterkant av boligkjøpet.

Selv om selgers ansvar nå har blitt utvidet, er det ikke slik at alle feil er mangler etter avhendingsloven. Det er påregnelig med noen feil ved boligen på grunn av alder, slitasje, osv., og det som er opplyst ved salget, er naturligvis ikke mangler. Jo eldre boligen er, desto vanligere er det å avdekke feil. Det er svært viktig å lese salgsoppgaven nøye. Hvis det er gitt konkrete risikopplysninger om bestemte bygningsdeler, er det påregnelig å måtte utbedre disse og denne kostnaden må kjøper dekke selv.

Hvis du har boligkjøperforsikring hos HELP, vil våre advokater hjelpe deg med å vurdere om du kan rette et krav mot selger/selgers boligselgerforsikringsselskap. Dersom det er sannsynlig at du vil nå frem med et krav, forfølger vi saken for deg til den er løst.



Forbrukerinformasjon om budgivning

Sist oppdatert med virkning fra 1. januar 2014, i forbindelse med ikrafttredelse av endringer i eiendomsmeglingsforskriften.

Informasjonen er utarbeidet av Forbrukerombudet, Forbrukerrådet, Den Norske Advokatforening ved Eiendomsmeglingsgruppen, Eiendomsmeglerforetakenes Forening og Norges Eiendomsmeglerforbund, på grunnlag av blant annet forskrift om eiendomsmegling § 6-3 og § 6-4.

Nedenfor gis en oversikt over de retningslinjer som forbrukermyndighetene og organisasjonene anbefaler benyttet ved budgivning på eiendommen. Avslutningsvis gis også en kort oversikt over de viktigste rettsreglene tilknyttet budgivning.

Før det legges inn bud på eiendommen oppfordres budgiver til å sette seg inn i all relevant informasjon om eiendommen, herunder eventuell salgssoppgave og teknisk rapport med vedlegg.

Gjennomføring av budgivning

- På forespørsel vil megler opplyse om aktuelle bud på eiendommen, herunder om relevante forbehold.

2. Alle bud skal inngis skriftlig til megler, som formidler disse videre til oppdragsgiver. Kravet til skriftlighet gjelder også budforhøyelser og motbud, aksept eller avslag fra selger. Før formidling av bud til oppdragsgiver skal megler innhente gyldig legitimasjon og signatur fra budgiver. Kravet til legitimasjon og signatur er oppfylt for budgivere som benytter e-signatur, eksempelvis BankID eller MinID. Med skriftlige bud menes også elektroniske meldinger som e-post og SMS når informasjonen i disse er tilgjengelig også for ettertiden.

3. Et bud bør inneholde eiendommens adresse (eventuelt gnr/bnr), kjøpesum, budgivers kontaktinformasjon, finansieringsplan, akseptfrist, overtakelsesdato og eventuelle forbehold som for eksempel usikker finansiering, salg av nåværende bolig ol. Normalt vil ikke et bud med forbehold bli akseptert før forbeholdet er avklart. Konferer gjerne med megler før bud avgis.

- Megleren vil uoppfordret gi sin vurdering av det enkelte bud overfor oppdragsgiveren, når budet er gitt innenfor fristene i punkt 4.

6. Megleren skal så langt det er nødvendig og mulig holde budgiverne skriftlig orientert om nye og høyere bud og eventuelle forbehold. Megler skal så snart som mulig bekrefte skriftlig overfor budgivere at budene deres er mottatt.

7. Etter at handel har kommet i stand, eller dersom en budrunde avsluttes uten at handel er kommet i stand, kan en budgiver kreve kopi av budjournalen i anonymisert form.

8. Kopi av budjournal skal gis til kjøper og selger uten ugrunnet opphold etter at handel er kommet i stand. Dersom det er viktig for budgiver å bevare sin anonymitet, bør budet fremmes gjennom fullmektig.

- Megler skal legge til rette for en forsvarlig avvikling av budrunden. I forbrukerforhold (dvs. der oppdragsgiver er forbruker) skal megleren ikke formidle bud med kortere akseptfrist enn kl. 12.00 første virkedag etter siste annonserte visning. Etter denne fristen bør budgivere ikke sette en kortere akseptfrist enn at megler har mulighet til, så langt det er nødvendig, å orientere oppdragsgiver, budgivere og øvrige interessenter om bud og forbehold. Det bør ikke gis bud som diskriminerer eller utelukker andre budgivere. Dersom bud inngis med en frist som åpenbart er for kort til at megleren kan avvikle budrunden på en forsvarlig måte som sikrer oppdragsgiver og interessenter et tilstrekkelig grunnlag for sine handlingsvalg, vil megler fraråde budgiver å stille slik frist.

Viktige avtalerettslige forhold

- Det eksisterer ingen angrerett ved salg/kjøp av fast eiendom.

2. Når et bud er innsendt til megler og han har formidlet innholdet i budet til selger (slik at selger har fått kunnskap om budet), kan budet ikke kalles tilbake. Budet er da bindende for budgiver frem til akseptfristens utløp, med mindre budet før denne tid avslås av selger eller budgiver får melding om at eiendommen er solgt til en annen (man bør derfor ikke gi bud på flere eiendommer samtidig dersom man ikke ønsker å kjøpe flere enn en eiendom).

- Selger står fritt til å forkaste eller akseptere ethvert bud, og er for eksempel ikke forpliktet til å akseptere høyeste bud.

- Når en aksept av et bud har kommet frem til budgiver innen akseptfristens utløp er det inngått en bindende avtale.

5. Husk at også et eventuelt bud fra selger til kjøper (såkalte "motbud"), avtalerettslig er et bindende tilbud som medfører at det foreligger en avtale om salg av eiendommen dersom budet i rett tid aksepteres av kjøper.

Budskjema

aktiv.

For eiendommen:

Adresse: Kirkegårdsgata 14A
0559 OSLO

Meglerforetak: Aktiv Eiendomsmegling Grünerløkka
Saksbehandler: Klaus Westersund

Oppdragsnummer:

Telefon: 926 10 585
E-post: klaus.westersund@aktiv.no

Undertegnede gir herved følgende bud på ovennevnte eiendom:

Kjøpesum: Kr. _____

Beløp med bokstaver: Kr. _____

+ omkostningert iht. opplysninger i salgssoppgaven

Dette budet er bindende for undertegnede frem til og med den: _____ Kl. _____

Dersom annet ikke er angitt gjelder budet til kl. 15.00 første virkedag etter siste annonserte visning. I forbrukerforhold vil bud med kortere akseptfrist enn til kl. 12.00 første virkedag etter siste annonserte visning ikke bli videreformidlet til selger.

Eventuelle forbehold: _____

Undertegnede er kjent med at selger står fritt til å godta eller forkaste ethvert bud. Likeledes er undertegnede klar over at budet er bindende for budgiver når det er kommet til selgers kunnskap. Handelen er juridisk bindende for begge parter dersom budet aksepteres innen akseptfristen. Undertegnede er kjent med at budjournalen vil bli forelagt kjøper og selger når handel er sluttet.

Ønsket overtakelsesdato: _____

Budet baseres på opplysninger og salgsvilkår som fremkommer av salgssoppgave datert: _____

Kjøpet vil bli finansiert slik:

Låneinstitusjon: _____ Referanse og tlf nr.: _____

Lånt kapital: _____ Kr.: _____

Egenkapital: _____ Kr.: _____

Totalt: _____ Kr.: _____

Egenkapital består av: Salg av nåværende bolig eller fast eiendom Disponibelt kontantbeløp (bankinnskudd)

Jeg gir bud som: Forbruker Ledd i næringsvirksomhet / juridisk person (selskap)

Jeg samtykker til bruk av elektronisk kommunikasjon: Ja Nei

Navn: _____ Navn: _____

Fødselsnr. (11 siffer): _____ Fødselsnr. (11 siffer): _____

Adresse: _____ Adresse: _____

Postnr.: _____ Sted: _____

Tlf.: _____ E-post: _____

Dato.: _____ Sign: _____

Kopi av legitimasjon

Kopi av legitimasjon

aktiv.
Tar deg videre