

aktiv.



Ryskdalen hytteområde 219, 2423 ØSTBY

**Trivelig hytte med 3 soverom,
samt anneks fra ca. 2010. Fin og
solrik beliggenhet i et eldorado av
flotte turområder!**



Eiendomsmegler

Line M Strøm

Mobil 970 94 147

E-post line.strom@aktiv.no

Aktiv Eiendomsmegling Elverum

Storgata 15, 2405 ELVERUM. TLF. 62 43 14 20

Nøkkelinformasjon

Prisant.:	Kr 2 000 000,-
Omkostn.:	Kr 72 140,-
Total ink omk.:	Kr 2 072 140,-
Årlig festeavgift:	Kr 2 437,-
Selger:	Harald Hagen
Salgsobjekt:	Fritidseiendom
Eierform:	Eiet
Byggeår:	1998
BRA-i/BRA Total:	68/68 m ²
Tomt:	Punktfestet
Gnr./bnr./fnr.	Gnr. 14, bnr. 2, fnr. 180
Oppdragsnr.:	1211240128

Ditt nye fristed?

Velkommen til Ryskdalen hytteområde 219!

En trivelig hytte beliggende i et eldorado av flotte turområder, milevis med skiløyper og ypperlig jaktterreng for rype og skogsfugl.

Eiendommen er bebygd med en hytta på én flate fra 1998 med 3 soverom, samt et anneks fra ca. 2010 innredet med et soverom. En koselig hytte med furugulv, tømmermannspanel og furu kjøkkeninnredning. Det er innlagt strøm, vann og en koselig peis bidrar til ekstra hygge.

Eiendommen ligger ca. 767 moh. i Ryskdalen hytteområde i Trysil kommune. Solrik og fin beliggenhet med utearealer orientert mot sydvest. Fra eiendommen er det ca. 15 km til familievennlig alpinanlegg i Fulufjellet og ca. 30 km til Trysil med Norges største alpinanlegg, flotte lysløyper, idylliske badeplasser, sykkeldorado og gode servicetilbud m.m.



Innhold

Nøkkelinformasjon	2
Om eiendommen	4
Bilder	16
Plantegning	32
Tilstandsrapport	34
Egenerklæringsskjema	57
Hytteprofil	62
Budskjema	71

Om eiendommen

Om boligen

Arealer totalt

BRA - i: 68 m²

BRA totalt: 68 m²

Fritidsbolig

1. etasje

BRA-i: 57 m²

Anneks

1. etasje

BRA-i: 11 m²

Takstmannens kommentar til arealoppmåling

TBA er ikke målt på grunn av snødekte arealer.

Tomtebeskrivelse

Punktfestet tomt. Et punkt feste er en festeavtale hvor arealet som festeavtalen gjelder ikke er målt opp og med tomtegrenser, men angitt som et punkt i kartet på bortfesteres/grunneiers eiendom. Bebyggelsen må plasseres slik at punktet kommer innenfor grunnmuren for hovedbygget.

Naturtomt med tyttebær og lyng. Terrasse over to sider.

Bortfester er Østby Utmarkslag SA. Det er etablert festekontrakt for 80 år, gjeldende fra og med 10.12.1997. Årlig festeavgift utgjør kr. 2 437,-. Årlig serviceavgift utgjør kr. 5 700,-.

"Vedtekter for Ryskdalen Hytteområde" inngår som en del av festeavtalen. Bortfester skal godkjenne ny fester. Bortfester tar et transportgebyr på kr. 3 000,- som betales av kjøper.

Det gjøres på generelt grunnlag oppmerksom på at ved utløp/forlengelse av festeforholdet etter tomtefestelovens § 33, kan bortfester kreve at den årlige festeavgiften blir regulert en gang (såkalt engangsløft) slik at den svarer til 2 prosent av tomteverdien, med fradrag for verdiøkning som festeren har tilført tomten.

Årlig festeavgift

Kr 2 437

Regulering av festeavgift

Festeavgiften reguleres hvert 10 år. Neste regulering av festeavgiften vil skje i 2029 i henhold til endringer i konsumprisindeksen.

Innløsningsvilkår festekontrakt

Det er ikke mulighet for innløsning av tomten.

Beliggenhet

Trivelig hytte beliggende i et eldorado av flotte turområder, milevis med skiløyper og ypperlig jaktterreng for rype og skogsfugl. Eiendommen ligger ca. 767 moh. i Ryskdalen hytteområde i Trysil kommune. Solrik og fin beliggenhet med utearealer orientert mot sydvest.

Områdene rundt hytta er like attraktive om sommeren med fine tur- og fjellterreng. Hyttefeltet er ved Ryskdalen og Solberglia og har tilgang til et stort løypenett. Det kjøres opp kilometervis med fine skiløyper om vinteren og sommerstid kan du følge godt merkede turstier som tar deg innover i storslått natur. Området byr på flere velholdte gapahuker og grillhytter i nærheten for fri bruk av hytteeiere, egen fiskedam for barn, flere småvann i fjellområdet, samt gode fiske- og jaktmuligheter. Videre er det rett ved et eldorado av friluftsmuligheter som, Fulufjellet, Sälen og Trysilfjellet. En litenkjøretur unna er det badeplass med brygge og strand.

Fra hytta er det ca. 30 km til Trysil med alpinanlegg, flotte lysløyper, idylliske badeplasser, sykkeldorado og gode servicetilbud. Ca. 11 km til dagligvarebutikk på Østby. For flere servicetilbud har Trysil sentrum et godt og variert utvalg.

Hyttefeltet ligger øst for Østby. Det er ca. 15 km fra Fulufjellet Alpinsenter. Fulufjellet Alpinsenter er et intimt og familievennlig anlegg i hjertet av Trysils praktfulle natur. Alpinsenteret ligger vestvendt og solfylt innunder Fulufjellsplatået.

Avstand til byer med bil:

Elverum - 1t og 17min

Hamar - 1t og 45min

Oslo - 2t og 59min

Bygningssakkyndig

Sørli Takst AS

Type takst

Tilstandsrapport

Byggemåte

Fritidsbolig - Byggeår: 1998.

Byggegrunn antatt med jord - morenemasser. På denne type konstruksjon er det normalt at det ikke er etablert drenering. Fundamentert på støpte vanger og ringmur.

Takflatene er tekket med pappshingel. Eier opplyser: Opprinnelig takteking med takpapp. Lagt pappshingel på eksisterende takpapp i 1999. Takteking ikke besiktiget på grunn av snø på taket. Helbeslått pipetopp. Montert i ca.2018. Lakkerte ståltakrenner og nedløp. Vannbrettbeslag på vinduer. Utvendige beslag er ikke besiktiget på grunn av snø.

Boligyttervegger i bindingsverk, isolert med mineralull. Yttervegg kledd med stående panel og liggende panel i gavlveggene. Kledningen er jevnlig blitt overflatebehandlet. Større deler av kledning er ikke besiktiget på grunn av snø.

Saltakkonstruksjon. Lukket og kledd takkonstruksjon. Antatt utført med fabrikkerte takstoler. Himling antatt isolert med mineralull. Synlige åser i stue. Loft/takkonstruksjon er ikke besiktiget. Ikke monterte lofts Luke. Overbygget takkonstruksjon over veranda. Sperretakkonstruksjon. Bordet undertak. Understøttet med tresøyler. Det gjøres oppmerksom på at skjulte feil og mangler i konstruksjonene ikke kan avdekkes uten bygningsmessige inngrep.

Vinduer med 2 lags isolerglass. Antatt ifra byggeåret. Malt heltre ytterdør. Terrassedør med 2 lags isolerglass fra 1997. Adkomst til veranda fra stue. Ukjent fundamentering. Utført med impregneret gulv og beiset- malt rekkverk. Utvendige trapper er snødekt og derfor ikke nærmere vurdert.

Anneks - Byggeår: ca. 2010.

Utvendig: Fundamentert på lettklinkerblokker. Yttervegg kledd med tømmermannpanel. Større deler av panel er ikke besiktiget på grunn av snø. Saltakkonstruksjon. Takflatene er tekket med pappshingel. Taket er ikke besiktiget på grunn av snø. Del av takkonstruksjon er besiktiget ifra utvendig luke i himling over inngang. Lakkerte ståltakrenner og nedløp. Overbygget takkonstruksjon over inngang. Understøttet med tresøyler.

Innvendig: Gulvflater med tregulv. Trebjelkelag, antatt isolert med mineralull. Oveflater med panel. Oppført i bindingsverk, antatt isolert med mineralull. Himling med panel. Lukket og kledd takkonstruksjon. Ventilasjon igjennom veggventil. Varevindu, 1+1

glass. Malt ytterdør med glassfelt. Lys og strøm.

Avvik: Kjennbare skjevheter i gulv. Behov for justering av ytterdør. Noe svertesopp i undertak.

Beskrivelse av byggemåte er hentet fra tilstandsrapport utført av Sørli Takst AS.

Tilstandsrapporten angir også byggetekniske tilstandssvekkelser (tilstandsgrader -TG).

For denne eiendommen er det gitt tilstandsgrad TG 2 (avvik som ikke krever umiddelbare tiltak) for følgende bygningsdeler-/komponenter:

- * Utvendig > Dører: Det er påvist dører som er vanskelig å åpne eller lukke.
- * Innvendig > Overflater - 2: Enkelte glipper i overgang taklist/himling. Se bilde. Noe ufagmessig listing. Se bilde.
- * Innvendig > Etasjeskille/gulv mot grunn: Målt høydeforskjell på over 15 mm gjennom hele rommet. Tilstandsgrad 2 gis med bakgrunn i standardens krav til godkjente måleavvik. Målt høydeforskjell på ca. 20 mm i stue/kjøkken/gang.
- * Innvendig > Pipe og ildsted: Ildfast plate mangler på gulvet under sotluke/feieluke på pipe.
- * Innvendig > Innvendige dører: Det er påvist avvik som tilsier at det bør foretas tiltak på enkelte dører.
- * Tekniske installasjoner > Vannledninger: Mer enn halvparten av forventet brukstid er passert på innvendige vannledninger. Det er irr på rør.
- * Tekniske installasjoner > Avløpsrør: Mer enn halvparten av forventet brukstid er passert på innvendige avløpsledninger.
- * Tekniske installasjoner > Elektrisk anlegg: Automatsikringer ifra 2000, montert på vegg i mellomgang. Åpent ledningsnett. Montert strømmåler i skap på yttervegg.

Det er gitt tilstandsgrad TG 2 (avvik som kan krevet tiltak) for følgende bygningsdeler-/komponenter:

- * Utvendig > Vinduer: Det er påvist avvik rundt innsetningsdetaljer. Innvendig listing av vinduer er ikke fagmessig utført. Gerikter rundt vindu i stue er ikke festet til panel. Glippe i overgang utforinger/vindu. Utvendig vannbrett er ikke ført forbi utvendig belistning. Fare for fuktinntregning i panel/veggkonstruksjon.
- * Kjøkken > 1.etasje > Gang/kjøkken > Overflater og innredning: Mangler silikon i overgang benkeplate/benkerygg. Overgangslist er dårlig festet.
- * Kjøkken > 1.etasje > Gang/kjøkken > Avtrekk: Det er manglende forsert mekanisk avtrekk fra kokesone i kjøkkenet.
- * Spesialrom > 1.etasje > Toalettrom > Overflater og konstruksjon: Toalettrom har kun naturlig avtrekk fra rommet, NS 3600 krever mekanisk avtrekk for å kunne gi TG 0/1.
- * Tekniske installasjoner > Varmtvannstank: Det er påvist at varmtvannstank er over 20 år. Det er ikke påvist tilfredsstillende avrenning eller annen kompenserende løsning fra varmtvannstank.

Det er gitt tilstandsgrad TG 3 (store eller alvorlige avvik) for følgende bygningsdeler-/komponenter:

* Tekniske installasjoner > Branntekniske forhold: Montert seriekoblet røykvarsler. Brannslukningsapparat fra 2012 i hytta. Brannslukningsapparat fra 1999 i anneks.

For ytterligere/detaljerte beskrivelser av avvik, øvrige tilstandsgrader og bygningsteknisk utførelse, også ved eventuelle andre bygninger, se tilstandsrapport som er et vedlegg i salgsoppgaven.

Sammendrag selgers egenerklæring

Selger har utarbeidet en egenerklæring (vedlagt salgsoppgaven) som kjøper må gjøre seg kjent med før budgivning. Selger har i egenerklæringen bemerket følgende:

8. Kjenner du til om det er/har vært f.eks. sprekker i mur, skjeve gulv eller lignende?

Svar: Ja.

Beskrivelse: Takstmannen målte ca 1;5 til 2 cm skjevhet på gulv.

14. Kjenner du til om ufaglærte har utført arbeid som normalt bør utføres av faglærte, utover det som er nevnt tidligere (f.eks. drenering, murerarbeid, tømmerarbeid etc)?

Svar: Ja.

Beskrivelse: Egeninnsats.

Innhold

Hytta inneholder:

1. etasje: Entré, gang, toalettrom, gang/kjøkken, stue med utgang til terrasse, 3 soverom og sanitærrom.

Eiendommen er også bebygd med et anneks på 11m² som er innredet med et soverom.

Standard

Fritidsbolig - Byggeår: 1998.

Normal standard på bygget ut ifra alder/konstruksjon. Hytta er jevnlig vedlikeholdt.

Anneks - Byggeår: ca. 2010.

Standard fra byggeåret. Annekset er jevnlig vedlikeholdt.

Innbo og løsøre

Møblene følger med i handelen.

Bransjens liste over løsøre og tilbehør legges til grunn for salget dersom ikke annet fremkommer av salgsoppgaven. Listen følger vedlagt salgsoppgaven. Det er full avtalefrihet om hva som skal følge med bolig og fritidsbolig ved salg. Hvis hvitevarer

og/eller annet teknisk utstyr medfølger, gis det ingen garantier i forhold til tilstand, funksjonalitet og levetid på disse.

Hvitevarer

Hvitevarer på kjøkken følger med.

Kun hvitevarer som er spesifikt angitt i salgsoppgaven, følger med. Dette gjelder uavhengig av om hvitevaren(e) eventuelt kan anses som integrerte.

Radonmåling

Fritidsboliger er ikke omfattet av kravet til radonnivået på grunn av åpen fundamenteringsløsning.

Diverse

Iht. opplysninger fra Elvia AS er det ikke foretatt noen besiktigelse av det elektriske anlegget. Historisk sett har boliger/fritidsboliger normalt blitt kontrollert omtrent hvert 20. år.

Feiing ble utført siste gang den 06.08.2019. Tilsyn ble sist gang utført den 06.08.2019, uten pålegg om utbedringer. Det tas forbehold om feil/mangler ved eventuelle nye installasjoner og/eller forskriftskrav trådt i kraft etter siste tilsyn.

Det er ikke montert takstige. Krav om takstige og eventuelt feieplattform (for skorsteiner høyere enn 120 cm) gjelder også for hytter/fritidseiendommer. Takstige skal enten være fastmontert eller det benyttes løs stige som hektes i fastmonterte kroker. Flere kommuner har unntak fra kravet om takstige, eller kan vurdere unntak fra kravet, i de tilfeller bygningene har torvtak alternativt shingel-/papptekking med takhelling på 22 grader eller mindre. Felles for begge er at gesimshøyde (avstand fra bakke til tak) ikke er høyere enn 3,5 m. Kjøper overtar ansvaret for ovennevnte.

Energi

Oppvarming

Oppvarming med ved og elektrisitet. Vedfyring med peis fra ca. 2002 i stuen. Elektrisk oppvarming med panelovner.

Energikarakter

D

Energifarge

Rød

Info energiklasse

Alle som skal selge eller leie ut eiendom må som hovedregel energimerke boligen og

fremskaffe en energiattest. Unntak gjelder blant annet for frittstående bygninger med bruksareal på mindre enn 50 m². Det er eier som plikter å fremlegge energiattest og eier er selv ansvarlig for at opplysningene er riktige. For ytterligere informasjon se www.energimerking.no. Dersom eier har energimerket boligen vil komplett energiattest fås ved henvendelse til megler.

Økonomi

Tot prisant. ekskl. omk.

Kr 2 000 000

Kommunale avgifter

Kommunale avgifter utgjør totalt ca. kr. 2 716,25,- for 2024.

For 2024 gjelder følgende satser for kommunale avgifter (inkl. mva.):

- * Eiendomsskatt fritidsbolig: Kr. 1 159,-
- * Slamavskiller hytte: Kr. 411,25,-
- * Renovasjon: Kr. 1 146,-

Feie- og tilsynsgebyr avhenger av hvor mange pipeløp som må feies/inspiseres og faktureres etter utførelse. Det gjøres oppmerksom på at avgiftene normalt justeres/reguleres årlig.

Formuesverdi

Kr 368 151,- per 31.12.2022.

Andre utgifter

Andre utgifter per år (inkl. mva):

- * Serviceavgift: Kr. 5 700,-
- * Vannavgift: Kr. 2 000,-
- * Brøyting hyttevei: Kr. 3 062,50,-

Dagens eier hadde med sitt bruk strømavgifter på ca. kr. 10.000,- i 2023.

Serviceavgiften dekker blant annet dekker bl.a. sommer- og vintervedlikehold av veger, løypekjøring og arbeid med utbedring og merking/skilting av traseer og drift av bomanlegg. Serviceavgiften dekker også generell informasjon til hytteeierne og vedlikehold av Utmarkslagets hjemmeside, forsikringer/strøm/husleie og administrasjonskostnader. Videre dekker avgiften vedlikehold av Utmarkslagets maskiner og bygninger.

Tilbud lånefinansiering

Aktiv Eiendomsmegling samarbeider med sparebankene i Eika Alliansen om formidling av finansielle tjenester. Ta gjerne kontakt med megler for formidling av et uforpliktende tilbud om finansiering. Meglerforetaket kan motta provisjon ved formidling av

finansielle tjenester.

Offentlige forhold

Eiendommens betegnelse

Gårdsnummer 14, bruksnummer 2, festenummer 180 i Trysil kommune.

Tinglyste heftelser og rettigheter

Kommunen har legalpant i eiendommen for eventuelle ubetalte kommunale skatte- og avgiftskrav.

Følgende tinglyste heftelser (dokument) vil følge med eiendommen:

* Festekontrakt, tinglyst den 18.02.1998 - Dokumentnr: 842. Festetid: 80 år. Årlig festeavgift: NOK 1 600. Fra 10 12 1997. Pant for forfalt festeavgift. Festeren har rett til å overdra og pantsette festeretten. Med flere bestemmelser.

Dokumentet kan ses hos meglerforetaket eller utleveres på forespørsel.

Ferdigattest/brukstillatelse

Det ble utstedt ferdigattest for nybygg hytte i 2002.

Det er mottatt byggetegninger fra kommunen på hytta. I byggetegninger er entré, gang og toalettrom definert som uisolert bod (boligens tilleggsdel). Det er ikke kjent med at det er søkt om bruksendring for nevnte areal/rom. Disse rommene er derfor ikke godkjent for varig opphold (boligens hoveddel), men er likevel inntatt som primærrom/-areal i tilstandsrapport.

Det er ikke mottatt ferdigattest/midlertidig brukstillatelse eller tegninger for anneks. Som et utgangspunkt skal det foreligge ferdigattest. Det skal uansett foreligge midlertidig brukstillatelse. Midlertidig brukstillatelse er en forutsetning for at et tiltak kan tas i bruk. Manglende midlertidig brukstillatelse betyr da rent formelt at bygget ikke er lovlig tatt bruk.

Avvik beskrevet ovenfor er å anse som lovlighetsmangler. Konsekvenser av lovlighetsmangler er at kommunen for eksempel kan gi pålegg om tilbakeføring. Kommunen kan også innkreve tvangsmulkt frem til manglene er brakt i orden. Kjøper overtar ansvar og risiko for nevnte forhold.

Vei, vann og avløp

Eiendommen har adkomst fra privat vei og har privat vann fra felles vannverk for hytteområdet. Se punktet "Andre utgifter" for kostnader tilknyttet dette.

Privat avløp etablert i 2008. Svartvann føres ut i to tette tanker og gråvann ut i gråvannskum.

Det vil på generelt grunnlag kunne hefte usikkerhet ved private vann- og avløpsanlegg over tid. For eksempel kan spredegrøfter tettes, nye offentlige krav kan gjøre eksisterende avløpsanlegg utilfredsstillende og grunnvannstand og øvrige forhold medføre endring i kvalitet og mengde på vann fra borehull og brønner. Det er ikke kjent med at det har blitt tatt vannprøver de senere årene. Det gjøres oppmerksom på at kommunene driver fortløpende kartleggingsarbeid av private anlegg. Dette kan innebære framtidige krav om utbedring av eiendommens avløpsanlegg.

Regulerings og arealplaner

Eiendommen omfattes av eldre reguleringsplan for "Ryskdalen" fra 1987.

Eiendommen omfattes av kommuneplan for Trysil kommune 2014-2025, hvor eiendommen er avsatt/utnyttet til nåværende fritidsbebyggelse.

Adgang til utleie

På generelt grunnlag er det tillatt å leie ut egen fritidsbolig, så lenge formålet med utleien er i samsvar med godkjent bruk av gjeldende leieobjekt og/eller areal. Det foreligger begrensninger ved korttidsutleie for eierseksjoner. I det tilfelle fritidsboligen ligger på festet grunn, kan det også foreligge begrensninger i festekontrakt. Eiendommen står i matrikkelen registrert med én bruksenhet.

Kommentar konsesjon

Erverv av eiendommen er konsesjonsfritt.

Kommentar odelsrett

Det er ikke kjent med at det hviler odel på eiendommen.

Kontraktsgrunnlag

Salgs- og betalingsvilkår

Eiendommen skal overleveres til kjøper i tråd med det som er avtalt. Det er viktig at kjøper setter seg grundig inn i alle salgsdokumentene, herunder salgsoppgave, tilstandsrapport og selgers egenerklæring. Kjøper anses kjent med forhold som er tydelig beskrevet i salgsdokumentene. Forhold som er beskrevet i salgsdokumentene kan ikke påberopes som mangler. Dette gjelder uavhengig av om kjøper har lest dokumentene. Alle interessenter oppfordres til å undersøke eiendommen nøye, gjerne sammen med fagkyndig, før bud inngis. Kjøper som velger å kjøpe usett, kan som hovedregel ikke gjøre gjeldende som mangel noe kjøper burde blitt kjent med ved undersøkelse av eiendommen, eller som er tydelig beskrevet i salgsdokumentene. Hvis noe trenger avklaring, anbefaler vi at kjøper rådfører seg med eiendomsmegler eller en fagkyndig før det legges inn bud.

Kjøper har krav på at eiendommen er i henhold til avtalen. Hvis det ikke er avtalt noe særskilt, kan eiendommen ha en mangel dersom den ikke er slik kjøper må kunne

forvente ut ifra blant annet boligens alder, type og synlige tilstand. Det samme gjelder hvis det er holdt tilbake eller gitt uriktige opplysninger om eiendommen som ikke er rettet i tide på en tydelig måte, og man må gå ut fra at opplysningen har virket inn på avtalen. En bolig som har blitt brukt i en viss tid, har vanligvis blitt utsatt for slitasje, og skader kan ha oppstått. Slik bruksslitasje må kjøper regne med, og det kan avdekkes enkelte forhold etter overtakelse som gjør utbedringer nødvendig. Normal slitasje og skader som trenger utbedring, er innenfor hva kjøper må forvente, og vil ikke utgjøre en mangel.

Boligen kan også ha en mangel hvis opplyst areal avviker fra faktisk størrelse. Avviket må være minst 2 prosent, og minst 1 kvadratmeter. Det er likevel ikke en mangel dersom selger godtgjør at kjøperen ikke la vekt på opplysningen, jf. avhendingsloven § 3-3 (2).

Ved beregning av et eventuelt prisavslag eller erstatning, må kjøper selv dekke tap/kostnader opp til et beløp på kr 10 000 (egenandel). Egenandel kommer først på tale når det er konstatert mangel ved eiendommen.

Hvis kjøper ikke er forbruker, selges eiendommen "som den er", og selgers ansvar er da begrenset, jf. avhl. § 3-9, første ledd 2. pkt. Avhl. § 3-3 (2) fravikes, og hvorvidt et innendørs arealavvik karakteriseres som en mangel vurderes etter avhl. § 3-8. Informasjon om kjøpers undersøkelsesplikt, herunder oppfordringen om å undersøke eiendommen nøye, gjelder også for kjøpere som ikke anses som forbrukere. Med forbrukerkjøp menes kjøp av eiendom når kjøperen er en fysisk person som ikke hovedsakelig handler som ledd i næringsvirksomhet.

Overtakelse

Overtakelse etter nærmere avtale med selger.

Dersom annet ikke avtales, sendes skjøte/hjemmelsdokument for tinglysing i etterkant av overtakelse.

Budgivning

Budgivning i forbrukerforhold

Budgivere oppfordres til å legge inn bud elektronisk. Dette gjøres på eiendommens hjemmeside på aktiv.no, ved å bruke «Gi bud»-knappen. Ved elektronisk budgivning, samtykker budgiver til elektronisk kommunikasjon. Eiendomsmegler skal legge til rette for en forsvarlig avvikling av budrunden og kan ikke videreformidle bud med en kortere akseptfrist enn kl. 12.00 første virkedag etter siste annonserte visning. Etter klokken 11:30 anbefaler vi akseptfrist på minimum 30 minutter. Bud bør legges inn i god tid før konkurrerende buds akseptfrist utløper. For øvrig henvises til forbrukerinformasjon om budgivning i salgsoppgaven. Oppdragsgiver er oppfordret til å ikke ta imot bud direkte fra budgiver, men å henvise budgiver videre til megler. Som kjøper vil du få forelagt kopi av budjournal. Alle bud vil bli gjort kjent for kjøper og selger i handelen. Øvrige

budgivere kan be om å få en kopi av budjournal i anonymisert form.

Budgivning utenfor forbrukerforhold

Budgivere oppfordres til å legge inn bud elektronisk. Dette gjøres på eiendommens hjemmeside på aktiv.no, ved å bruke «Gi bud»-knappen. Ved elektronisk budgivning, samtykker budgiver til elektronisk kommunikasjon. Det anbefales at hvert bud har en akseptfrist som muliggjør en forsvarlig avvikling av budrunden. Vi anbefaler minimum 30 minutter akseptfrist. Oppdragsgiver er oppfordret til å ikke ta imot bud direkte fra budgiver, men å henvise budgiver videre til megler.

Opplysningene i salgsoppgaven er godkjent av selger. Alle interessenter oppfordres imidlertid til grundig besiktigelse av eiendommen, gjerne sammen med fagmann før bud inngis.

Omkostninger kjøpers beskrivelse

2 000 000,- (Prisantydning)

Omkostninger:

15 100,- (Boligkjøperforsikring HELP (valgfritt))

2 800,- (Boligkjøperforsikring Pluss (valgfritt tillegg))

240,- (Pantattest kjøper - lagt ut av megler)

500,- (Tingl.gebyr pantedokument)

500,- (Tingl.gebyr skjøte)

50 000,- (Dokumentavgift (forutsatt salgssum: 2 000 000))

3 000,- Transportgebyr festekontrakt

72 140,- (Omkostninger totalt)

2 072 140,- (Totalpris inkl. omkostninger)

Omkostninger kjøpers beløp

Kr 72 140

Betalingsbetingelser

Med mindre annet er avtalt forutsettes det at kjøpesum inkludert omkostninger er innbetalt og disponibelt på meglerforetakets klientkonto innen overtakelse.

Kjøpesummen skal innbetales fra norsk finansinstitusjon og/eller fra kjøpers egen konto i norsk finansinstitusjon.

Hvitvaskingsreglene

Megler har plikt til å gjennomføre kundetiltak. Hvis kjøper ikke bidrar til at megler får gjennomført kundetiltak og dette fører til at transaksjonen ikke kan gjennomføres eller blir forsinket, misligholder kjøper avtalen. Etter 30 dager er misligholdet vesentlig. Dette gir selger rett til å heve og gjennomføre dekningsalg for kjøpers regning.

Personopplysningsloven

Personopplysninger blir behandlet i samsvar med personopplysningsloven.

Boligselgerforsikring

Selger har tegnet boligselgerforsikring som dekker selgers ansvar etter avhendingsloven begrenset oppad til MNOK 14. I den forbindelse har selger utarbeidet en egenerklæring som kjøper bør gjøre seg kjent med før budgivning.

Boligkjøperforsikring

Vedlagt i salgsoppgaven følger informasjon om Boligkjøperforsikring Pluss og Boligkjøperforsikring fra HELP Forsikring AS. Boligkjøperforsikring er en rettshjølpsforsikring som gir trygghet og profesjonell juridisk hjelp dersom det oppdages uventede feil eller mangler ved boligen de neste fem årene. Boligkjøperforsikring Pluss har samme dekning som boligkjøperforsikring, med tillegg av fullverdig advokathjelp på viktige rettsområder i privatlivet. Les mer om begge forsikringene i vedlagte materiell eller på help.no. Det gjøres oppmerksom på at boligkjøperforsikring kun kan tegnes av forbruker. Meglerforetaket mottar kr 4 500/5 100/5 700 i kostnadsgodtgjørelse, avhengig av boligtype, samt et tillegg på kr 1 000 ved salg av Boligkjøperforsikring Pluss.

Meglere vederlag

Det er avtalt en provisjon på 2,5% av salgssummen, minimum kr 49.000,- av salgssummen ved gjennomføring av salgsoppgjøret. I tillegg kommer tilretteleggingsgebyr (kr 15.900,-), oppgjørshonorar (kr 6.250,-), visningshonorar (kr 5.000,-), foto og markedsføring (kr 14.900,-) samt innhenting av opplysninger (kr 11.500,-). Alle beløp er inklusive mva. Meglerforetaket har ikke krav på provisjon og oppgjørshonorar dersom handel ikke kommer i stand i oppdragstiden eller hvis oppdraget sies opp.

Oppdragsansvarlig

Line M Strøm
Eiendomsmegler
line.strom@aktiv.no
Tlf: 970 94 147

Aktiv Eiendomsmegling Elverum AS, Storgata 15
2408 Elverum
Tlf: 624 31 420

Salgsoppgavedato

21.05.2024



Velkommen til Ryskdalen hytteområde 219! En trivelig hytte beliggende i et eldorado av flotte turområder, milevis med skiløyper og ypperlig jaktterreng for rype og skogsfugl.



Eiendommen er bebygd med en hytta på én flate fra 1998 med 3 soverom, samt et annekset fra ca. 2010 innredet med et soverom.



Du ønskes velkommen inn via et overbygget inngangsparti på terrassen.



Når du entrer hytta kommer du inn i en lys entré med plass til sko og oppheng av yttertøy.



Fra entréen kommer du videre inn til en gang med plass til kommode eller garderobeskap.



Kjøkkenet ligger mellom gangen og stuen. Furu kjøkkeninnredning fra ca. 2002 med profilerte fronter og heltre benkeplate.



På kjøkkenet er det et lite vindu som slipper inn naturlig lys. Hvitevarer på kjøkken medfølger.



Stuen er det naturlige oppholdsrommet i hytta, og er et lyst og trivelig rom for både avkobling og hygge.



Stuen har store vindusflater mot to ulike himmelretninger som sørger for rikelig med naturlig lys.



Fra stuen har du utgang til en solrik terrasse som er orientert mot sydvest.



Terrassen er overbygget, har impregnerte terrassebord på gulv og god plass til sittegruppe etter eget ønske og behov.



Stuen har furugulv, lys tømmermannspanel på veggene og panel i himlingen med synlige rundstokker.



Stuen er enkel å møblere med både sofagruppe og et stort spisebord.



Som et fint midtpunkt i stuen har du en koselig peis fra ca. 2002 som både gir god varme og bidrar til ekstra hygge på kaldere vinterdager.



Hytta inneholder totalt 3 soverom. I tillegg er det annekks fra ca. 2010 som er innredet med et soverom.



Soverom 1 er i dag innredet med en familiekøye med 3 sengeplasser. På soverommet er det oppbevaringsplass i innebygd garderobeskap.



Soverom 2 er også innredet med en familiekøye med 3 sengeplasser. På soverommet er det oppbevaringsplass i innebygd garderobeskap.



Soverom 3 er i dag innredet med en enkeltseng. Hytta har i dag 7 sengeplasser inne og med annekset er det 10 sengeplasser totalt.



Hytta har et sanitærrrom med lakkerte tregulv, panel på veggene og et vindu. Rommet er utstyrt med servantskap, dusjkabinett og panelovn.



Fra entréen er det adgang til toalettrom med belegg på gulv og lysmalt panel på veggene. Rommet er utstyrt med gulvstående toalett og panelovn.



Eiendommen er også bebygget med et annekset på 11m² som er innredet med et soverom.



Annekset har furugulv, panel på veggene og det er innlagt strøm. Annekset er i dag innredet med en familiekøye med 3 sengeplasser, samt annet øvrig møblement.



Eiendommen ligger ca. 767 moh. i Ryskdalen hytteområde i Trysil kommune. Solrik og fin beliggenhet med utearealer orientert mot sydvest.

Plantegning







Plantegningen er en ikke målbar illustrasjon og avvik kan forekomme.

Plantegningen er ikke i målestokk og noe avvik kan forekomme.
Megler/selger tar ikke ansvar for evt. feil.

Vedlegg

Tilstandsrapport

-  Fritidsbolig
-  Ryskdalen hytteområde 219, 2423 ØSTBY
-  TRYSIL kommune
-  # gnr. 14, bnr. 2, fnr. 180

Sum areal alle bygg: BRA: 68 m² BRA-i: 57 m²



Befaringsdato: 27.03.2024

Rapportdato: 29.03.2024

Oppdragsnr.: 14566-1600

Referansenummer: NP4544

Autorisert foretak: Sørlie Takst AS

Sertifisert Takstingeniør: Erik Sørlie



Rapporten kan brukes i inntil ett år etter befaringsdatoen, og kan ikke gjenbrukes ved flere boligsalg i denne perioden. For eiendomsoverdragelser fra 1.1.2024, må selger sørge for at areal i rapporten er oppdatert og følger ny bransjestandard for areal. Skjer det endringer, oppstår skader også videre på boligen, bør du som selger be om oppdatert rapport.

Norsk takst

Norsk takst er bransjeorganisasjonen for landets bygningssakkyndige og takstforetak, med om lag 1400 sertifiserte medlemmer fordelt på omtrent 1000 bedrifter. I boligomsetningen regnes takstrapportene som et helt avgjørende element i den informasjonen som gjøres tilgjengelig for kjøper. Årlig leverer medlemmene rundt 120.000 slike takster. Det gir unik oversikt over norske boliger, og bidrar til at alle oppdrag kan utføres med utgangspunkt i erfaringsbasert kvalitet.



Det stilles høye krav til utdanning, sertifisering og yrkesetikk. Norsk takst er opptatt av at boligomsetningen skal være trygg, og legger vekt på å opptre uavhengig av andre bransjeaktører. Bygningssakkyndige fakturerer sine tjenester uten hensyn til hvilken pris som oppnås, og skal heller ikke på annen måte ha noen egeninteresse knyttet til handelen.

Uavhengighet og god fagkunnskap har over tid bygget troverdighet og tillit. Både selger og kjøper skal kunne stole på bygningssakkyndiges vurderinger. For tilfeller der det likevel skulle oppstå misnøye med utført arbeid, har vi sammen med Forbrukerrådet etablert en klagenemnd.

Norsk takst har en sentral rolle i utviklingen av norske standarder, regler og profesjonsprinsipper, og representerer bransjen i alle relevante internasjonale fora. Dette sikrer at norske bygningssakkyndige tidlig kan tilpasse seg krav og bransjetrender fra utlandet, samtidig som takseringsfaget får en norsk stemme på verdensbasis. Organisasjonen bidrar i næringspolitisk sammenheng, og har vært en pådriver for å sikre at lover og regler gir trygghet for forbrukerne i boligomsetningen.

Sørli Takst AS

Sørli Takst AS er ett takseringsfirma lokalisert i Hamar. Vi tilbyr en detaljert og grundig takstrapport av din bolig.

Rapportansvarlig

Erik Sørli

Uavhengig Takstingeniør

erik@stakst.no

97 12 29 16



Dette trenger du å vite om tilstandsrapporten



Hva er en tilstandsrapport?

En tilstandsrapport beskriver synlige skader/avvik eller tegn på skader/avvik på boligen. Rapporten fremhever vanligvis ikke positive egenskaper ved boligen.



Hva vurderer en bygningsakkyndig?

Den bygningsakkyndige vurderer boligen ut fra hva man kan forvente av en bygning av samme alder og type. Vurderingen gjøres som regel mot hvordan det var vanlig å bygge og regler som gjaldt da boligen ble oppført (søknadstidspunktet). Forhold som er vanlige for bygningens alder, slik som slitasje etter normal bruk regnes ikke som avvik.



Hva inneholder tilstandsrapporten?

Den bygningsakkyndige undersøker rom og bygningsdeler slik det kommer frem av [Forskrift til avhendingsloven](#). Tilstandsrapporten inneholder bare avvik som den bygningsakkyndige kan se eller kontrollere med enkle hjelpemidler. Det gjøres ikke nærmere undersøkelser slik som åpning av vegger eller andre bygningsdeler. I vegg mot våtrom og rom under terreng kan det borres et hull for å gjøre enkle undersøkelser slik som fuktøk.

Når du kjøper en brukt bolig

Når du kjøper en brukt bolig, er det viktig å være oppmerksom på at dette ikke kan sammenlignes med å kjøpe en ny bolig. Måten boligen ble bygget på kan være annerledes enn i dag. Bygninger svekkes over tid, og utsettes for slitasje blant annet på grunn av bruk og vær og vind. Mange boliger fornyes helt eller delvis, noen i flere omganger, eller det oppføres tilbygg. Særlig for boliger som er pusset opp eller endret, er det viktig å merke seg at fornyelse av overflater ikke nødvendigvis betyr at bygningsdeler under er forbedret.

Vurdering mot byggeår

Den bygningsakkyndige vil vurdere boligen mot hvordan det var vanlig å bygge og regler som gjaldt da bygningen ble oppført (søknadstidspunktet). Den bygningsakkyndige ser etter avvik som har betydning for og som reduserer boligens funksjon og verdi, og som kommer frem av Forskrift til avhendingslova. Noen rom og bygningsdeler slik som bad og vaskerom, og forhold som gjelder sikkerhet mot brann, rekkverk og trapper osv., vil den bygningsakkyndige vurdere mot dagens regelverk. Etter dagens regelverk vil disse kunne få en tilstandsgrad 2 eller 3 uten at det nødvendigvis er krav om at avviket må utbedres.

Tilstandsrapporten beskriver ikke hele boligen

BYGNINGSSAKKYNDIGE SER FOR EKSEMPEL IKKE PÅ (MED MINDRE BYGNINGSDELEN ER NEVNT I RAPPORTEN)

- vanlig slitasje og normal vedlikeholdstilstand
- bagatellmessige forhold som ikke påvirker bygningens bruk eller verdi vesentlig
- etasjeskillere
- tilleggsbygg slik som garasje, bod, anneks, naust også videre
- utvendige trapper
- støttemurer
- skjulte installasjoner
- installasjoner utenfor bygningen
- full funksjonstesting av el- og VVS-installasjoner
- geologiske forhold og bygningens plassering på grunnen
- bygningens planløsning
- bygningens innredning
- løspore slik som hvitevarer
- utendørs svømmebasseng og pumpeanlegg
- bygningens estetikk og arkitektur
- bygningens lovlighet (bortsett fra bruksendringer, brannceller og forhold som åpenbart kan påvirke helse, miljø og sikkerhet)
- fellesarealer (med mindre boligeier har vedlikeholdsplikt for fellesarealer og dette er kjent for bygningsakkyndig, eller fellesarealet har en særlig tilknytning til boligen).

© iVerdi 2023 © Norsk takst 2023

Malen til denne rapporten, inkludert standardtekstene fra Norsk takst, er vernet etter åndsverkloven og kan kun benyttes av medlemsforetakene i Norsk takst og av takstingeniører som er sertifisert i slikt foretak, samt av kunder hos iVerdi og studenter hos NEAK. For andre aktører er eksemplarframstilling av malen og standardtekster, som utskrift og annen kopiering til bruk som grunnlag for tilsvarende rapporter, bare tillatt når det er hjemlet i lov (kopiering til privat bruk, sitat o.l.) eller avtale med Norsk Takst ([Forside](#)) eller iVerdi ([Hjem-iVerdi](#)).

Utnyttelse i strid med lov eller avtale kan medføre erstatnings- og straffeansvar.

Dette trenger du å vite om tilstandsrapporten

Tilstanden vurderes med ulike tilstandsgrader

Tilstanden gir uttrykk for en gitt forventet tilstand, blant annet vurdert ut fra alder og normal bruk. Ved Tilstandsgrad 0 (TG0) og Tilstandsgrad 1 (TG1) gir den bygningsakkyndige normalt ingen begrunnelse for valg av tilstandsgrad. Grunnen er at bygningen eller bygningsdelen da bare har normal slitasje. Ved skjulte konstruksjoner kan alder alene avgjøre tilstandsgrad. Når bygningsakkyndige anbefaler tiltak, for eksempel utbedringer, må brukeren av rapporten vurdere om tiltakene er nødvendige og lønnsomme.

Når den bygningsakkyndige velger tilstandsgrad, baseres vurderingen på faste kriterier som følger av gjeldende bransjestandard for Teknisk tilstandsanalyse ved omsetning av bolig og Forskrift til avhendingslova.



TILSTANDSGRAD 0, TG0: INGEN AVVIK

Bygningsdelen skal være tilnærmet ny, ikke vise tegn på slitasje og det skal være lagt frem dokumentasjon på faglig god utførelse. Det er ingen merknader til delen.



TILSTANDSGRAD 1, TG1: MINDRE AVVIK

Bygningsdelen skal bare ha normal slitasje, og strakstiltak skal ikke anses som nødvendig. Graden kan også brukes når delen er ny, men der dokumentasjon på faglig god utførelse mangler.



TILSTANDSGRAD 2, TG2: VESENTLIGE AVVIK OG MINDRE AVVIK SOM ETTER NS 3600 GIR TG 2

Bygningsdelen skal enten ha feil utførelse, en skade eller symptomer på skade, sterk slitasje eller nedsatt funksjon. Graden gis når bygningsdelen trenger vedlikehold eller tiltak i nær fremtid. Graden skal også brukes når delen er gammel og det er grunn til å varsle om faren for skader på grunn av alderen, eller når det er grunn til å overvåke delen spesielt på grunn av fare for større skader eller følgeskader.

Ved avvik som ikke krever umiddelbare tiltak (ingen umiddelbar kostnad) så blir TG2 markert med en lysere farge.



TILSTANDSGRAD 3, TG3: STORE ELLER ALVORLIGE AVVIK

Denne tilstandsgraden brukes ved kraftige tegn på forhold som man må regne med trenger utbedring straks eller innen kort tid. Det er påvist funksjonssvikt eller sammenbrudd.



IKKE UNDERSØKT/IKKE TILGJENGELIG FOR UNDERSØKELSE

Det kan være avvik/skader som ikke er avdekket.

Hva er et anslag på utbedringskostnad?

Hva det vil koste å utbedre rom eller bygningsdeler, er et forsiktig anslag basert på nåværende kvalitet, registrert avvik og angitte tiltak i rapporten. Anslaget er gitt på generelt grunnlag og må ikke forveksles med et pristilbud fra en håndverker. Det kan foreligge avvik og tiltak som ikke kommer frem av rapporten. Utbedringskostnad avhenger blant annet av personlige valg av og markedspris på materialer og tjenesteyter.

I rapporten skal det settes anslag for utbedringskostnad for TG3, og slikt anslag kan også gis ved TG2.



Ingen umiddelbare kostnader



Tiltak under kr 10 000



Tiltak mellom kr 10 000 - 50 000



Tiltak mellom kr 50 000 - 100 000



Tiltak mellom kr 100 000 - 300 000



Tiltak over kr 300 000

Beskrivelse av eiendommen

Fritidsbolig - Byggeår: 1998

UTVENDIG

Takflatene er tekket med pappshingel.
Eier opplyser: Opprinnelig taktekkning med takpapp. Lagt pappshingel på eksisterende takpapp i 1999.
Taktekking ikke besiktiget på grunn av snø på taket.

Helbeslått pipetopp. Montert i ca.2018
Lakkerte ståltakrenner og nedløp.
Vannbrettbeslag på vinduer.
Utvendige beslag er ikke besiktiget på grunn av snø.

Boligyttervegger i bindingsverk, isolert med mineralull.
Yttervegg kledd med stående panel og liggende panel i gavlveggene.
Kledningen er jevnlig blitt overflatebehandlet.
Større deler av kledning er ikke besiktiget på grunn av snø.

Saltakkonstruksjon.
Lukket og kledd takkonstruksjon.
Antatt utført med fabrikkerte takstoler.
Himling antatt isolert med mineralull.
Synlige åser i stue.
Loft/takkonstruksjon er ikke besiktiget. Ikke montert loftsluke.
Overbygget takkonstruksjon over veranda.
Sperretakkonstruksjon. Bordet undertak.
Understøttet med tresøyler.
Det gjøres oppmerksom på at skjulte feil og mangler i konstruksjonene ikke kan avdekkes uten bygningsmessige inngrep.

Vinduer med 2 lags isolerglass. Antatt ifra byggeåret.
Malt heltre ytterdør.
Terrassedør med 2 lags isolerglass fra 1997.

Adkomst til veranda fra stue.
Ukjent fundamentering.
Utført med impregnert gulv og beiset- malt rekkverk.

Utvendige trapper er snødekt og derfor ikke nærmere vurdert.

INNENDIG

[Gå til side](#)

[Gå til side](#)

Gulvflater med lakkert tregulv og vinylbelegg.
Eier opplyser: Tidligere hull til mulldo under vinylbelegg på toalettrom. Provisorisk tettet med plate.
Overflater med malt panel og panel.
Beiset div. overflater senere år.
Himlinger med panel og malt panel.

Trebjelkelag i etasjeskiller, isolert med mineralull.
Tilstanden på gulv over blindkjeller er ikke kjent.
Blindkjeller er en risikokonstruksjon, må påregne at det kan være skader i trekonstruksjon mot blindkjeller.
Fritidsboliger er ikke omfattet av kravet til radonnivået på grunn av åpen fundamenteringsløsning.

Elementpipe med ett løp.
Adkomst til sotluke via stue.
Peis med peisinnstans i stue ifra ca.2002
Gnistsikring utført med steinplate foran ildsted.
Sprekk i steinplate foran ildsted er tettet med masse.
Boligtilsyn utført av feiervesenet i 2019.
Andre avvik:
Adkomst på tak skal være forskriftsmessig.
Takstigen må være forskriftsmessig godkjent.
Takstigen må festes med godkjent festebrakett.

Krypkjeller med støpt ringmur.
På grunn av mye snø på befaringsdagen ble ikke krypkjeller besiktiget.
Krypkjellere er på generelt grunnlag en risikokonstruksjon, og en konstruksjon med hyppig skadefrekvens.
Eier opplyser:
Adkomst til krypkjeller under terrasse.

Heltre innerdører.

Sanitærrom:
Gulvflater med lakkert tregulv.
Overflater med panel og malt panel.
Himling med panel.
Dusjkabinett, baderomsinnredning, servant og ettgreps blandebatteri.
Ventilasjon igjennom veggventil.
Rommet varmes opp med panelovn.
Rommet er ikke bygget som et komplett våtrom.
Mangler: Fuktsikre gulvflater/overflater i våtsoner, sluk og tilstrekkelig ventilasjon i henhold til byggt teknisk forskrift.
Rommet er beskrevet som sanitærrom.
Rommet er ikke vurdert som ett våtrom.

KJØKKEN

[Gå til side](#)

Beskrivelse av eiendommen

Innredning fra ca.2002

Kjøkkeninnredning med heltre benkeplate, over og underskap, speil fronter, skuffer, rustfri kum og ettgreps blandebatteri.
El.vifte montert på yttervegg.

SPESIALROM

[Gå til side](#)

Toalettrom:

Gulvflater med vinylbelegg.

Overflater med malt panel.

Himling med malt panel.

WC-rom med gulvstående toalett.

Rommet varmes opp med panelovn.

Takventil, naturlig avtrekk.

Tilluftspalte under innerdør.

TEKNISKE INSTALLASJONER

[Gå til side](#)

Plast vannledning i inntak og stoppekran montert på toalettrom.

Vannledninger av kobber.

Avløpsledninger av PVC (plastrør).

Durgoventil plassert på toalettrom.

Ventilasjon gjennom veggventiler.

Hytta varmes opp med vedfyring og elvarme.

Varmtvannsbereider montert på vegg i sanitærrom. Volum: 30 liter. Antatt ifra byggeåret.

Automatsikringer ifra 2000, montert på vegg i mellomgang.

Åpent ledningsnett.

Montert strømmåler i skap på yttervegg.

Montert seriekoblet røykvarsler.

Brannslukningsapparat fra 2012 i hytta.

Brannslukningsapparat fra 1999 i anneks.

TOMTEFORHOLD

[Gå til side](#)

Byggegrunn antatt med jord - morenemasser.

På denne type konstruksjon er det normalt at det ikke er etablert drenering.

Fundamentert på støpte vanger og ringmur.

Arealer

[Gå til side](#)

Forutsetninger og vedlegg

[Gå til side](#)

Lovlighet

[Gå til side](#)

Fritidsbolig

- Det foreligger godkjente og byggemeldte tegninger, men de stemmer ikke med dagens bruk

Anneks

- Det foreligger ikke tegninger

Sammendrag av boligens tilstand

Fordeling av tilstandsgrader

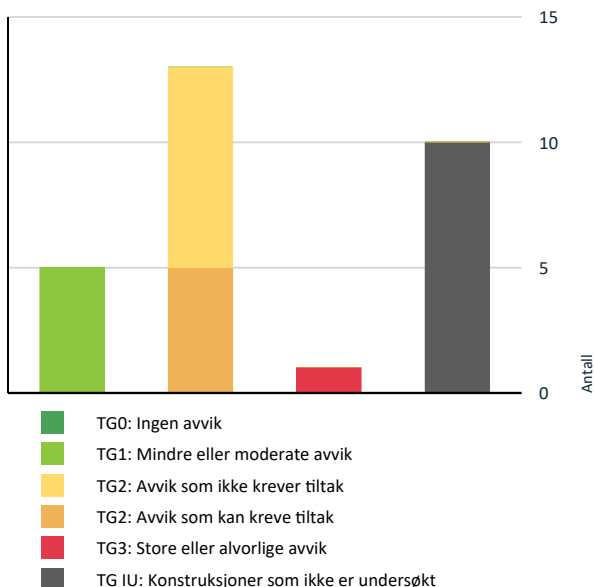

Vil du vite mer om tilstandsgrader? Se side 4.

Anslag på utbedringskostnad

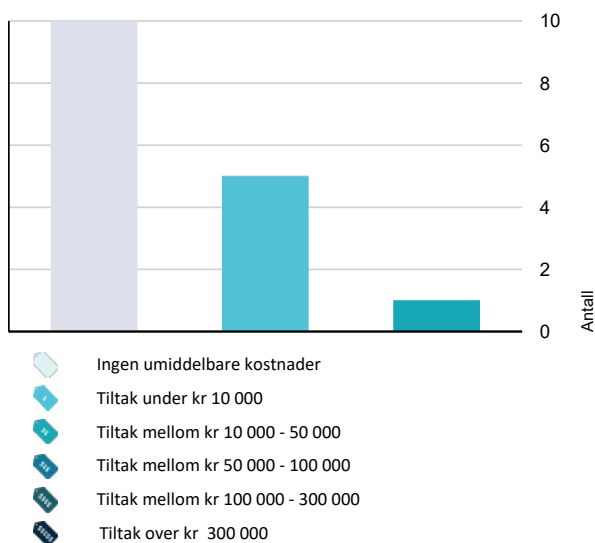

Hva er anslag på utbedringskostnad? Se side 4.

Spesielt for dette oppdraget/rapporten

Hytta med tilhørende installasjoner og komponenter, er forutsatt utført etter byggeårenes tradisjoner, normer, byggeforskrifter, regler og lovverk.
Hytta er besiktiget møblert, alle flater var ikke tilgjengelige. De fremmøtte ved befaring, opplyser at de ikke er kjent med noen feil, mangler, påbud eller andre relevante opplysninger, utover anført i taksten.
Det tas forbehold vedrørende skjulte feil eller mangler i takstobjektet.
Tilstandsrapporten gjelder kun fritidsboligen.
Annekset er kun enkelt beskrevet.

Oppsummering av avvik

Vil du vite mer? Se på rommet eller bygningsdelen senere i rapporten.

Fritidsbolig

TG 3 STORE ELLER ALVORLIGE AVVIK

Tekniske installasjoner > Branntekniske forhold [Gå til side](#)

TG IU KONSTRUKSJONER SOM IKKE ER UNDERSØKT

Utvendig > Takteking [Gå til side](#)

Utvendig > Nedløp og beslag [Gå til side](#)

Utvendig > Takkonstruksjon/Loft [Gå til side](#)

Utvendig > Balkonger, terrasser og rom under balkonger [Gå til side](#)

Utvendig > Utvendige trapper [Gå til side](#)

Innvendig > Radon [Gå til side](#)

Innvendig > Kryp kjeller [Gå til side](#)

Tomteforhold > Drenering [Gå til side](#)

Tomteforhold > Grunnmur og fundamenter [Gå til side](#)

Tomteforhold > Terrengforhold [Gå til side](#)

TG 2 AVVIK SOM KAN KREVE TILTAK

Utvendig > Vinduer [Gå til side](#)

Kjøkken > 1.etasje > Gang/kjøkken > Overflater og innredning [Gå til side](#)

Sammendrag av boligens tilstand

! Kjøkken > 1.etasje > Gang/kjøkken > Avtrekk [Gå til side](#)

! Spesialrom > 1.etasje > Toalettrom > Overflater og konstruksjon [Gå til side](#)

! Tekniske installasjoner > Varmtvannstank [Gå til side](#)

TC 2 AVVIK SOM IKKE KREVER UMIDDELBARE TILTAK

! Utvendig > Dører [Gå til side](#)

! Innvendig > Overflater - 2 [Gå til side](#)

! Innvendig > Etasjeskille/gulv mot grunn [Gå til side](#)

! Innvendig > Pipe og ildsted [Gå til side](#)

! Innvendig > Innvendige dører [Gå til side](#)

! Tekniske installasjoner > Vannledninger [Gå til side](#)

! Tekniske installasjoner > Avløpsrør [Gå til side](#)

! Tekniske installasjoner > Elektrisk anlegg [Gå til side](#)

Tilstandsrapport

FRITIDSBOLIG



Byggeår
1998

Kommentar
Eiendomsverdi.no

Anvendelse
Fritidsbolig for helårsbruk.

Standard
Normal standard på bygget ut ifra alder/konstruksjon - jamfør beskrivelse under konstruksjoner.

Vedlikehold
Hytta er jevnlig vedlikeholdt.

UTVENDIG

Taktekking

Takflatene er tekket med papppshingel.
Eier opplyser: Opprinnelig taktekking med takpapp. Lagt papppshingel på eksisterende takpapp i 1999.
Taktekking ikke besiktiget på grunn av snø på taket.

Nedløp og beslag

Helbeslått pipetopp. Montert i ca.2018
Lakkerte ståltakrenner og nedløp.
Vannbrettbeslag på vinduer.
Utvendige beslag er ikke besiktiget på grunn av snø.

Veggkonstruksjon

Boligyttervegger i bindingsverk, isolert med mineralull.
Yttervegg kledd med stående panel og liggende panel i gavlveggene.
Kledningen er jevnlig blitt overflatebehandlet.
Større deler av kledning er ikke besiktiget på grunn av snø.

Takkonstruksjon/Loft

Saltakkonstruksjon.
Lukket og kledd takkonstruksjon.
Antatt utført med fabrikkerte takstoler.
Himling antatt isolert med mineralull.
Synlige åser i stue.
Loft/takkonstruksjon er ikke besiktiget. Ikke montert loftsluke.

Overbygget takkonstruksjon over veranda.
Sperretakkonstruksjon. Bordet undertak.
Understøttet med tresøyler.

Det gjøres oppmerksom på at skjulte feil og mangler i konstruksjonene ikke kan avdekkes uten bygningsmessige inngrep.

Vinduer

Vinduer med 2 lags isolerglass. Antatt ifra byggeåret.

Vurdering av avvik:

- Det er påvist avvik rundt innsettsdetaljer.
- Innvendig listing av vinduer er ikke fagmessig utført. Gerikter rundt vindu i stue er ikke festet til panel.
Glippe i overgang utforinger/vindu.
Utvendig vannbrett er ikke ført forbi utvendig belistning. Fare for fuktinntregning i panel/veggkonstruksjon.

Konsekvens/tiltak

- Det bør gjøres tiltak for å lukke avviket.

Kostnadsestimert: 10 000 - 50 000



Tilstandsrapport



TG 2 Dører

Malt heltre ytterdør.
Terrassedør med 2 lags isolerglass fra 1997.

Vurdering av avvik:

- Det er påvist dører som er vanskelig å åpne eller lukke.

Konsekvens/tiltak

- Dører må justeres.

Kostnadsestimat: Ingen umiddelbar kostnad

TG IU Balkonger, terrasser og rom under balkonger

Adkomst til veranda fra stue.
Ukjent fundamentering.
Utført med impregnert gulv og beiset- malt rekkverk.

Vurdering av avvik:

- Balkonger/terrasse er snødekt og derfor ikke nærmere vurdert.

Konsekvens/tiltak

- Det bør foretas nærmere undersøkelser av balkong/terrasse når den er snøfri.

Kostnadsestimat: Ingen umiddelbar kostnad

TG IU Utvendige trapper

Utvendige trapper er snødekt og derfor ikke nærmere vurdert.

Vurdering av avvik:

- Utvendige trapper er snødekt og derfor ikke nærmere vurdert.

Konsekvens/tiltak

- Det bør foretas nærmere undersøkelser av utvendige trapper når de er snøfri.

INNSENDIG

TG 2 Overflater - 2

Overflater med malt panel og panel.
Beiset div. overflater senere år.
Himlinger med panel og malt panel.

Vurdering av avvik:

- Det er påvist andre avvik:

Enkelte glipper i overgang taklist/himling. Se bilde.
Noe ufagmessig listing. Se bilde.

Konsekvens/tiltak

- Det må foretas tiltak for å lukke avviket.

Kostnadsestimat: Ingen umiddelbar kostnad

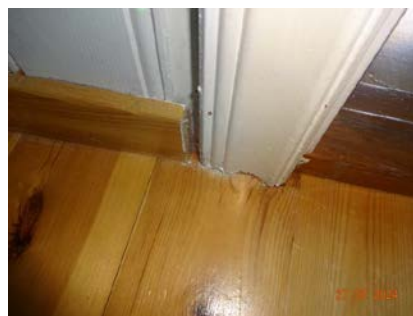

Tilstandsrapport



! TG 1 Overflater

Gulvflater med lakkert tregulv og vinylbelegg.
Eier opplyser: Tidligere hull til muldo under vinylbelegg på toalettrom.
Provisorisk tettet med plate.

! TG 2 Etasjeskille/gulv mot grunn

Trebjelkelag i etasjeskiller, isolert med mineralull.
Tilstanden på gulv over blindkjeller er ikke kjent. Blindkjeller er en risikokonstruksjon, må påregne at det kan være skader i trekonstruksjon mot blindkjeller.

Vurdering av avvik:

- Målt høydeforskjell på over 15 mm gjennom hele rommet.
Tilstandsgrad 2 gis med bakgrunn i standardens krav til godkjente måleavvik.

Målt høydeforskjell på ca. 20 mm i stue/kjøkken/gang.

Konsekvens/tiltak

- For å få tilstandsgrad 0 eller 1 må høydeforskjeller rettes opp. Det vil imidlertid sjelden være økonomisk rasjonelt som et enkeltstående tiltak i en bolig som dette. Dersom boligen en gang skal renoveres, kan man vurdere slike tiltak.

Kostnadsestimat: Ingen umiddelbar kostnad

! TG IU Radon

Fritidsboliger er ikke omfattet av kravet til radonnivået på grunn av åpen fundamenteringsløsning.

! TG 2 Pipe og ildsted

Elementpipe med ett løp.
Adkomst til sotluke via stue.
Peis med peisinnstans i stue ifra ca.2002
Gnistsikring utført med steinplate foran ildsted.
Sprekk i steinplate foran ildsted er tettet med masse.

Boligtilsyn utført av feiervesenet i 2019.
Andre avvik:
Adkomst på tak skal være forskriftsmessig.
Takstigen må være forskriftsmessig godkjent.
Takstigen må festes med godkjent festebrakett.

Vurdering av avvik:

- Ildfast plate mangler på gulvet under sotluke/feieluke på pipe.

Konsekvens/tiltak

- Det anbefales å montere ildfast plate under luker på pipe.

Kostnadsestimat: Ingen umiddelbar kostnad



! TG IU Kryp kjeller

Krypkjeller med støpt ringmur.
På grunn av mye snø på befaringsdagen ble ikke krypkjeller besiktiget.
Krypkjellere er på generelt grunnlag en risikokonstruksjon, og en konstruksjon med hyppig skadefrekvens.

Eier opplyser:
Adkomst til krypkjeller under terrasse.

! TG 2 Innvendige dører

Heltre innerdører.

Vurdering av avvik:

- Det er påvist avvik som tilsier at det bør foretas tiltak på enkelte dører.

Konsekvens/tiltak

- Enkelte dører må justeres.

Kostnadsestimat: Ingen umiddelbar kostnad

! TG 1 Andre innvendige forhold

Tilstandsrapport

Sanitærrom:

Gulvflater med lakkert tregulv.
Overflater med panel og malt panel.
Himling med panel.
Dusjkabinett, baderomsinnredning, servant og ettgreps blande batteri.
Ventilasjon igjennom veggventil.
Rommet varmes opp med panelovn.

Rommet er ikke bygget som et komplett våtrom.
Mangler: Fuktsikre gulvflater/overflater i våtsoner, sluk og tilstrekkelig ventilasjon i henhold til byggeteknisk forskrift.
Rommet er beskrevet som sanitærrom.
Rommet er ikke vurdert som ett våtrom.



KJØKKEN

1. ETASJE > GANG/KJØKKEN

TG 2 Overflater og innredning

Innredning fra ca. 2002
Kjøkkeninnredning med heltre benkeplate, over og underskap, speil fronter, skuffer, rustfri kum og ettgreps blande batteri.

Vurdering av avvik:

- Det er påvist andre avvik:

Mangler silikon i overgang benkeplate/benkerygg. Overgangslist er dårlig festet.

Konsekvens/tiltak

- Det må foretas tiltak for å lukke avviket.

Kostnadsestimat: Under 10 000



1. ETASJE > GANG/KJØKKEN

TG 2 Avtrekk

El.vifte montert på yttervegg.

Vurdering av avvik:

- Det er manglende forsert mekanisk avtrekk fra kokesone i kjøkkenet.

Konsekvens/tiltak

- Mekanisk avtrekk bør etableres.

Kostnadsestimat: Under 10 000

SPESIALROM

1. ETASJE > TOALETTRUM

TG 2 Overflater og konstruksjon

Toalettrom:

Gulvflater med vinylbelegg.
Overflater med malt panel.
Himling med malt panel.
WC-rom med gulvstående toalett.
Rommet varmes opp med panelovn.
Takventil, naturlig avtrekk.
Tilluftspalte under innerdør.

Vurdering av avvik:

- Toalettrom har kun naturlig avtrekk fra rommet, NS 3600 krever mekanisk avtrekk for å kunne gi TG 0/1.

Konsekvens/tiltak

- Mekanisk avtrekk bør etableres på toalettrom.

Kostnadsestimat: Under 10 000

TEKNISKE INSTALLASJONER

TG 2 Vannledninger

Plast vannledning i inntak og stoppekran montert på toalettrom.
Vannledninger av kobber.

Vurdering av avvik:

- Mer enn halvparten av forventet brukstid er passert på innvendige vannledninger.
- Det er irr på rør.

Tilstandsrapport

Konsekvens/tiltak

- Det er ikke behov for utbedringstiltak siden anlegget fungerer i dag, men ut ifra alder kan skader plutselig oppstå på eldre anlegg.

Kostnadsestimat: Ingen umiddelbar kostnad

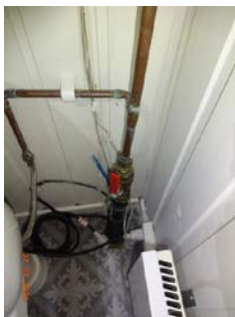

TC 2 Avløpsrør

Avløpsledninger av PVC (plastrør).
Durguventil plassert på toalettrom.

Vurdering av avvik:

- Mer enn halvparten av forventet brukstid er passert på innvendige avløpsledninger.

Konsekvens/tiltak

- Det er ikke behov for utbedringstiltak siden anlegget fungerer i dag, men ut ifra alder kan skader plutselig oppstå på eldre anlegg.

Kostnadsestimat: Ingen umiddelbar kostnad

TC 1 Ventilasjon

Ventilasjon gjennom veggventiler.

TC 1 Andre VVS-installasjoner

Hytta varmes opp med vedfyring og elvarme.

TC 2 Varmtvannstank

Varmtvannsbereder montert på vegg i sanitærrom. Volum: 30 liter.
Antatt ifra byggeåret.

Vurdering av avvik:

- Det er påvist at varmtvannstank er over 20 år
- Det er ikke påvist tilfredsstillende avrenning eller annen kompensierende løsning fra varmtvannstank.

Konsekvens/tiltak

- Det er ikke behov for utbedringstiltak siden tanken fungerer i dag, men ut ifra alder kan skader plutselig oppstå på eldre tanker.
- Det bør etableres tilfredsstillende avrenning eller lekkasjesikring ved varmtvannstank.

Kostnadsestimat: Under 10 000



TC 2 Elektrisk anlegg

Dette er en forenklet kontroll begrenset til de spørsmål og undersøkelser som forskrift til avhendingslova (tryggere bolighandel) § 2-18 inneholder. Dette kan ikke sammenlignes med en kontroll utført av offentlig myndighet (Det lokale eltilsyn) eller registrert elektrovirksomhet, og en bygningsakkyndig har verken kompetanse eller lov til å foreta en slik kontroll.

Tilstandsgraden er vurdert ut fra den forenklede og begrensede kontrollen som forskriften inneholder. El-anlegget kan ha feil og mangler som en slik forenklet undersøkelse ikke vil avdekke. Vær derfor oppmerksom på denne risikoen, og søk videre veiledning eller få en fullstendig kontroll utført av registrert elektrovirksomhet.

Automatsikringer ifra 2000, montert på vegg i mellomgang.
Åpent ledningsnett.
Montert strømmåler i skap på yttervegg.

1. Foreligger det eltilsynsrapport de siste 5 år, og det er ikke foretatt arbeid på anlegget etter denne, utenom retting av eventuelle avvik i eltilsynsrapport (dvs en el-tilsynsrapport uten avvik)?
Nei

Spørsmål til eier

2. Når ble det elektriske anlegget installert eller sist gang totalt rehabilitert (årstall)? Med totalt rehabilitert menes fullstendig utskiftet anlegg fra inntakssikring og videre.
Antatt byggeåret.
3. Er alle elektriske arbeider/anlegg i boligen utført av en registrert elektroinstallasjonsvirksomhet?
Ja
4. Er det elektriske anlegget utført eller er det foretatt tilleggsarbeider på det elektriske anlegget etter 1.1.1999?
Ja Ikke fremlagt samsvarserklæring.
Eksisterer det samsvarserklæring?
Nei
5. Foreligger det kontrollrapport fra offentlig myndighet – Det Lokale Eltilsyn (DLE) eller eventuelt andre tilsvarende kontrollinstanser med avvik som ikke er utbedret eller kontrollen er over 5 år?
Nei
6. Forekommer det ofte at sikringene løses ut?
Nei
7. Har det vært brann, branntilløp eller varmgang (for eksempel termiske skader på deksler, kontaktpunkter eller lignende) i boligens

Tilstandsrapport

elektriske anlegg?

Nei

Generelt om anlegget

8. Er det tegn til at det har vært termiske skader (tegn på varmgang) på kabler, brytere, downlights, stikkontakter og elektrisk utstyr? Sjekk samtidig tilstanden på elektrisk tilkobling av varmtvannsbereder, jmfør eget punkt under varmtvannstank

Nei

9. Er der synlig defekter på kabler eller er disse ikke tilstrekkelig festet?

Nei

Inntak og sikringsskap

10. Er det tegn på at kabelinnføringer og hull i inntak og sikringskap ikke er tette, så langt dette er mulig å sjekke uten å fjerne kapslinger?

Nei

11. Finnes det kursfortegnelse, og er den i samsvar med antall sikringer?

Nei

12. Foreta en helhetsvurdering av det elektriske anlegget, dets alder, allmenne tilstand og fare for liv og helse. Bør det elektriske anlegget ha en utvidet el-kontroll?

Nei

Kostnadsestimat: Ingen umiddelbar kostnad



TG 3 Branntekniske forhold

Dette er en forenklet kontroll begrenset til de spørsmål som fremkommer under. Tilstandsgraden er basert på retningslinjer til disse spørsmålene i bransjestandarden NS3600. Dette kan ikke sammenlignes med en fullstendig kontroll av branntekniske forhold av offentlig myndighet, eller en vurdering av boligens branntekniske forhold eller prosjektering fra en rådgiver med spesialkompetanse. En bygningssakkyndig har verken kompetanse til å gi slik veiledning eller lov til å foreta en slik kontroll.

Tilstandsgraden er vurdert ut fra den forenklede og begrensede kontrollen. Det kan være feil og mangler om branntekniske forhold som en slik forenklet undersøkelse ikke vil avdekke. Vær derfor oppmerksom på denne risikoen, og søk videre veiledning eller rådgivning.

Montert seriekoblet røykvarsler.

Brannslukningsapparat fra 2012 i hytta.

Brannslukningsapparat fra 1999 i annekset.

1. Er det mangler for brannslukningsutstyr i boligen iht. forskriftskrav på søknadstidspunktet, men minst Byggeforskrift 1985?

Nei

2. Er det skader på brannslukningsutstyr eller er apparatet eldre enn 10 år?

Ja

3. Er det mangler på røykvarsler i boligen iht. forskriftskrav på søknadstidspunktet, men minst Byggeforskrift 1985?

Nei

4. Er det skader på røykvarslere?

Nei

Kostnadsestimat: Under 10 000

TOMTEFORHOLD

Byggegrunn

Byggegrunn antatt med jord - morenemasser.

TG IU Drenering

På denne type konstruksjon er det normalt at det ikke er etablert drenering.

TG IU Grunnmur og fundamenter

Fundamentert på støpte vanger og ringmur.
Fundamentene er ikke besiktiget på grunn av snø.

TG IU Terrengforhold

Snødekte forhold derav vanskelig å besiktige.

Tilstandsrapport

Vurdering av avvik:

- Tomten er snødekt og derfor ikke nærmere vurdert.

Konsekvens/tiltak

- Det bør foretas nærmere undersøkelser av tomta når den er snøfri.

Kostnadsestimat: Ingen umiddelbar kostnad

Bygninger på eiendommen

Anneks

**Anvendelse**

Soverom.

Byggeår

2010

Standard

Standard fra byggeåret.

Vedlikehold

Annekset er jevnlig vedlikeholdt.

Kommentar

Byggeåret er basert på opplysninger fra eier, som er noe usikker på årstallet.

Beskrivelse**Innvendig:**

Gulvflater med tregulv.
Trebjelkelag, antatt isolert med mineralull.
Oveflater med panel.
Oppført i bindingsverk, antatt isolert med mineralull.
Himling med panel.
Lukket og kledd takkonstruksjon.
Ventilasjon igjennom veggventil.
Varevindu, 1+1 glass.
Malt ytterdør med glassfelt.
Lys og strøm.

Utvendig:

Fundamentert på lettklinkerblokker.
Yttervegg kledd med tømmermannpanel.
Større deler av panel er ikke besiktiget på grunn av snø.
Saltakkonstruksjon. Takflatene er tekket med pappshingel.
Taket er ikke besiktiget på grunn av snø.
Del av takkonstruksjon er besiktiget ifra utvendig luke i himling over inngang.
Lakkerte ståltakrenner og nedløp.
Overbygget takkonstruksjon over inngang.
Understøttet med tresøyler.

Avvik:

Kjennbare skjevheter i gulv.
Behov for justering av ytterdør.
Noe svertesopp i undertak.

Arealer, byggetegninger og brannceller

Standard gjeldende fra 01.01.2024

Arealmålinger er basert på Norsk standard 3940:2023 Areal- og volum-beregninger av bygninger. Arealet gjelder for tidspunktet da boligen ble målt.

Internt bruksareal	BRA-i	Bruksareal av boenheten innenfor omsluttende vegger. Bruksenheten kan bestå av flere boenheter.
Eksternt bruksareal	BRA-e	Bruksareal av alle rom som ligger utenfor boenheten/boenhetene, men som tilhører denne/disse. Eksempler: Arealer som har adgang til fellesareal eller utvendig som kjellerstuer, gjesterom, hobbyrom og boder som tilhører boenheten. Veggarealet mellom BRA -i og BRA-e, legges til BRA-e hvis disse ligger vegg i vegg.
Innglasset balkong mv	BRA-b	Bruksareal av innglasset balkong tilknyttet boenheten. I BRA-b inngår også innglasset veranda eller altan. Veggarealet mellom innglasset balkong og annet bruksareal tillegges areal til innglasset balkong
Terrasse- og balkongareal	TBA	Areal av terrasser og åpne balkonger tilknyttet boenheten. I dette arealet inngår også åpen veranda eller altan. Arealet måles til innside av rekkverk, brystning, parapet, skillevegg eller lignende avgrensning av arealet, eller som fotavtrykket der det ikke er ytre begrensninger som rekkverk ol.



Hva er bruksareal?

BRA (BRUKSAREAL) = BRA-i (INTERNT BRUKSAREAL) + BRA-e (EKSTERNT BRUKSAREAL) + BRA-b (INNGLASSET BALKONG MV).

Bruksarealet for bygningen er bruttoarealet minus arealet som opptas av yttervegger.



Hva er måleverdig areal?

Arealet i rommet må ha minst 1,90 m fri høyde over gulvet og minst bredde på 0,60 m. Et loft med skråtak vil for eksempel bare få registrert målbart areal der høyden er minst 1,90 m og bredden minst 0,60 m. Rommet må ha dør eller luke og gangbart gulv.

Arealet kan ikke alltid fastsettes nøyaktig

Areal kan være komplisert eller umulig å måle opp nøyaktig fordi det er vanskelig å fastslå tykkelsen på innervegger, skjevheter i og utforming av bygningskonstruksjoner som karnapp, buer og vinkler som ikke er rette, åpne rom over flere etasjer og så videre.

Eiendommens markedsverdi kan ikke baseres på en matematisk beregning basert på antall kvadratmeter opplyst i rapporten. Opplysninger om areal kan altså ikke alene benyttes for å beregne eiendommens verdi.

Om brannceller

En branncelle er hele eller avgrensede deler av en bygning hvor en brann fritt kan utvikle seg uten at den kan spre seg til andre bygninger eller andre deler av bygningen i løpet av en fastsatt tid.

Om bruksendring

Bruksendring er å endre bruken av et rom fra en tillatt bruk til en annen. Dette kan kreve søknad og tillatelse, for eksempel hvis du endrer et rom fra bod til soverom eller arbeidsrom, eller hvis du endrer en bolig til to separate boliger.

Rom for varig opphold har krav til takhøyde, romstørrelse, rømningsvei og lysforhold som må være oppfylt. Du kan søke kommunen om unntak for kravene, men kan ikke regne med å få unntak for krav som går på helse og sikkerhet, for eksempel krav til rømningsvei.

Bruksendring som krever godkjenning, og som ikke er søkt bruksendret, er ulovlig. Kommunen kan etter plan- og bygningsloven kapittel 32 forfølge overtredelser. Kommunen kan pålegge deg å avslutte den ulovlige bruken, eventuelt å rette eller tilbakeføre rommet til godkjent bruk.

Den bygningsakkyndige kan avdekke eventuelle bruksendringer og avvik i branncelleinndeling

Den bygningsakkyndige ser på byggetegninger hvis de er tilgjengelige og dette er en del av oppdraget, og vurderer bruken av boligen opp mot tegningene. Hvis den bygningsakkyndige avdekker at en bolig ikke ser ut til å være delt opp i brannceller etter kravene i byggeteknisk forskrift på befaringstidspunktet, skal det opplyses om dette.

Reglene om bruksendring og brannceller kan være kompliserte. Søk videre faglige råd om rapporten ikke gir deg svar. Den bygningsakkyndige kan ikke vurdere og svare på alle spørsmål, og kan heller ikke vite om kommunen kan gi unntak for kravene som gjelder. [Vil du vite mer?](#)

Arealer

Fritidsbolig

Ny arealstandard

Etasje	Bruksareal BRA m ²			SUM	Terrasse- og balkongareal (TBA)	Ikke måleverdig areal (ALH)	Gulvareal (GUA)
	Internt bruksareal (BRA-i)	Eksternt bruksareal (BRA-e)	Innglasset balkong (BRA-b)				
1.etasje	57			57			57
SUM	57						57
SUM BRA	57						

Romfordeling

Etasje	Internt bruksareal (BRA-i)	Eksternt bruksareal (BRA-e)	Innglasset balkong (BRA-b)
1.etasje	Vindfang , Mellomgang , Toalettrom , Gang/kjøkken , Soverom , Soverom 2, Sanitærrom, Soverom 3, Stue		

Kommentar

Arealet er beregnet ut ifra oppmålt bruksareal.
TBA er ikke målt på grunn av snødekte arealer.

Lovlighet

Byggetegninger

Det foreligger godkjente og byggemeldte tegninger, men de stemmer ikke med dagens bruk
Kommentar:

Brannceller

Er det påvist synlige tegn på avvik i branncelleinndeling ut ifra dagens byggt teknisk forskrift?

Ja Nei

Nyere håndverkstjenester

Er det ifølge eier utført håndverkstjenester på boligen siste 5 år?

Ja Nei

Krav for rom til varig opphold

Er det påvist avvik i forhold til rømningsvei, dagslysflate eller takhøyde?

Ja Nei

Kommentar:

Anneks

Ny arealstandard

Etasje	Bruksareal BRA m ²			SUM	Terrasse- og balkongareal (TBA)	Ikke måleverdig areal (ALH)	Gulvareal (GUA)
	Internt bruksareal (BRA-i)	Eksternt bruksareal (BRA-e)	Innglasset balkong (BRA-b)				
1.etasje		11		11			11
SUM		11					11
SUM BRA	11						

Romfordeling

Etasje	Internt bruksareal (BRA-i)	Eksternt bruksareal (BRA-e)	Innglasset balkong (BRA-b)
1.etasje		Soverom	

Kommentar

Arealet er beregnet ut ifra oppmålt bruksareal.
TBA er ikke målt på grunn av snødekte arealer.

Lovlighet

Byggetegninger

Det foreligger ikke tegninger

Kommentar:

Brannceller

Er det påvist synlige tegn på avvik i branncelleinndeling ut ifra dagens byggt teknisk forskrift?

Ja Nei

Nyere håndverkstjenester

Er det ifølge eier utført håndverkstjenester på boligen siste 5 år?

Ja Nei

Krav for rom til varig opphold

Er det påvist avvik i forhold til rømningsvei, dagslysflate eller takhøyde?

Ja Nei

Kommentar:

Total fordeling mellom P-ROM og S-ROM

Tabellen under viser fordelingen av P-ROM og S-ROM etter veiledningen til NS 3940: 2012. Dette er til informasjon og til sammenligning. Tallene er omtrentlige, kan avvike fra faktiske målinger og er ikke juridisk bindende

	P-ROM(m2)	S-ROM(m2)
Fritidsbolig	57	0
Anneks	11	0

Kommentar

Fritidsbolig Arealet er beregnet ut ifra oppmålt bruksareal.

Anneks Arealet er beregnet ut ifra oppmålt bruksareal.

Befarings - og eiendomsopplysninger

Befaring

Dato	Til stede	Rolle
27.3.2024	Erik Sørli Anne Lise Hagen	Takstingeniør

Matrikkeldata

Kommune	gnr.	bnr.	fnr.	snr.	Areal	Kilde	Eieforhold
3421 TRYSIL	14	2	180	0		Punktfeste.	Festet
Adresse	Festekontrakt			Neste justering	Utløpsdato		
Ryskdalen hytteområde 219							
Hjemmelshaver							
1/1 Hjemmelshaver: Østby Sameieskog ANS							
1/1 Fester: Harald Hagen							

Eiendomsopplysninger

Beliggenhet

Hytteeiendommen ligger i Ryskdalen hytteområde i Trysil kommune.
Etablert hyttefelt.
Solrik og fin beliggenhet, hytte med utearealer og veranda orientert mot sørvest.
Ca. 11 km til dagligvarebutikk på Østby.
Trysil sentrum ca. 31 km

Adkomstvei

Innkjøring fra privat vei.

Tilknytning vann

Privat vannverk i hytteområdet.

Tilknytning avløp

Avløp: Privat. Svartvann føres ut i to tette tanker. Etablert i 2008.
Gråvann føres ut i gråvannskum. Etablert i 2008.

Regulering

Eiendommen ligger i ett område regulert til fritidsbebyggelse.

Om tomten

Tomten var dekket med snø under befaring.

Bebyggelsen

Fritidsbolig ifra Drammens hytta oppført i 1998.
Anneks bygget i ca.2010

Siste hjemmelovergang

Kjøpesum	År
0	1998

Forsikring

Selskap

IF skadeforsikring

Kommentar

Forsikringspolise ikke fremlagt.

Avtalenr

Type

Forsikringssum

Årlig premie

Kilder og vedlegg

Dokumenter

Beskrivelse	Dato	Kommentar	Status	Sider	Vedlagt
Egenerklæring			Ikke gjennomgått	0	Nei
Målebrev		Arealer er hentet fra eiendomsverdi.no	Ikke gjennomgått	0	Nei
Brukstillat./ferdigatt.		Opplysninger er hentet fra eiendomsverdi.no	Ikke gjennomgått	0	Nei
Tegninger			Gjennomgått	0	Nei
Eiendomsverdi.no		Opplysninger om eiendommen hentet fra eiendomsverdi.no	Gjennomgått	0	Nei
Skjøte		Opplysninger er hentet fra eiendomsverdi.no	Ikke gjennomgått	0	Nei
Festekontrakt			Ikke gjennomgått	0	Nei

Tilstandsrapportens avgrensninger

STRUKTUR•REFERANSENIVÅ•TILSTANDSGRADER

• Rapporten er basert på innholds krav i Forskrift til avhendingslova (tryggere bolighandel). Formålet er å gi en tilstandsanalyse til bruk for den som bestiller og/eller i et salg til forbruker, og ikke for andre tredjeparter. Rapportens omfang, struktur, metode og begrepsbruk følger i hovedsak Norsk Standard NS 3600:2018 (Teknisk tilstandsanalyse ved omsetning av bolig), samt Takstbransjens retningslinjer ved tilstandsrapportering for boliger og Takstbransjens retningslinjer for arealmåling.

• Tilbakeholdt eller uriktig informasjon som har betydning for vurderingen, er ikke bygningssakkyndiges ansvar. Rapporten beskriver avvik, altså en tilstand som er dårligere enn referansenivået. Rapporten framhever normalt ikke positive sider ved boligen ut over det som fremgår av tilstandsgradene.

• Tilstanden angis i rapporten og gir uttrykk for en gitt forventet tilstand blant annet vurdert ut fra alder og normal bruk slik:

i) **Tilstandsgrad 0, TG0:** Ingen avvik eller skader. I tillegg må bygningsdelen være tilnærmet ny, mindre enn 5 år, og det foreligger dokumentasjon på faglig god utførelse.

ii) **Tilstandsgrad 1, TG1:** Mindre avvik. Normal slitasje. Straks tiltak ikke nødvendig. TG1 kan gis når bygningsdelen er tilnærmet ny og det ikke foreligger dokumentasjon på faglig god utførelse.

iii) **Tilstandsgrad 2, TG2:** Vesentlige avvik, og mindre avvik som etter NS 3600 gir TG 2, men som ikke nødvendigvis krever umiddelbare tiltak. I denne rapporten kan TG2 i Rapportsammendrag være inndelt i TG2 som krever tiltak og de som ikke krever umiddelbare tiltak. Konstruksjonen har normalt enten feil utførelse, en skade eller symptomer på skade, sterk slitasje eller nedsatt funksjon. Vedlikehold eller tiltak trengs i nær fremtid, det er grunn til å varsle fare for skader på grunn av alder eller overvåke spesielt på grunn av fare for større skade eller følgeskade. For skjulte konstruksjoner vil alder i seg selv være et symptom som kan gi TG2. For synlige konstruksjoner kan alder sammen med andre symptomer og momenter gi TG2. Avvik under TG2 kan gis sjablongmessig anslag.

iv) **Tilstandsgrad 3, TG3:** Store eller alvorlige avvik. Kraftige symptomer på forhold som man må regne med trenger utbedring straks eller innen kort tid. Påvist funksjonssvikt eller sammenbrudd. Avvik under TG3 skal gis sjablongmessig anslag.

v) **Tilstandsgrad TGiu:** Ikke undersøkt/ikke tilgjengelig for undersøkelse.

• Ved TG0 og TG1 gis det normalt ingen begrunnelse for valg av tilstandsgrad, fordi bygningen eller bygningsdelen da bare har normal slitasje. For anbefalte tiltak ved TG2 og TG3 må bruker av rapporten vurdere om tiltakene er nødvendige og lønnsomme. Hva det vil koste å utbedre rom eller bygningsdeler er et sjablongmessig anslag basert på registrert avvik og angitte tiltak i rapporten. Anslaget er gitt på generelt grunnlag og basert på erfaringstall i seks intervaller, og kan ikke forveksles med en konkret vurdering og tilbud fra en entreprenør eller håndverker. Det må eventuelt innhentes tilbud for en nærmere undersøkelse, og konkret og nøyaktig vurdering av utbedringskostnad. Kostnader til ikke oppdagede avvik/utbedringer/feil kan forekomme. Utbedringskostnad avhenger av personlige preferanser og markedspris på materialer og tjenesteyter.

PRESISERINGER

• Avvik vurderes ut fra tekniske forskrifter på godkjenningstidspunktet for bygget. Noen bygningsdeler vurderes

etter gjeldende teknisk forskrift på befaringstidspunktet. Dette gjelder blant annet:

i) Bad, vaskerom (våtrom)

ii) Forhold rundt brann, rømming, sikkerhet, for eksempel rekkverkshøyder/åpninger, ulovlige bruksendringer, brannceller mv.

• For skjulte konstruksjoner slik som vann og avløp uten dokumentasjon, er kvalitet og alder vurdert.

• Fastmonterte installasjoner, for eksempel innfelt belysning (downlights), demonteres ikke for å sjekke dampspæren bak. Dette av hensyn til bygningssakkyndiges kompetanse og risikoen for skade.

• Kontroll av fukt i konstruksjonen ved hulltaking i bad og vaskerom (våtrom), rom under terreng (kjelleretasje, underetasje og sokkeletasje) eller andre bygningsdeler skjer etter eiers aksept. Hulltaking av våtrom og rom under terreng kan unntaksvis unnlates, se Forskrift til Avhendingsloven.

• Kontroll av romfunksjoner for P-ROM utføres kun når det ikke foreligger godkjente og byggemeldte tegninger, eller når tegninger ikke stemmer med dagens bruk.

• Bygningssakkyndig gir en forenklet vurdering av branntekniske forhold og elektriske installasjoner i boligen dersom det er mer enn fem år siden sist boligen hadde el-tilsyn. Bygningssakkyndig kan anbefale å konsultere offentlige myndigheter eller kvalifisert elektrofaglig fagperson ved behov for grundigere undersøkelser.

TILLEGGSUNDERSØKELSER

Etter avtale kan tilstandsanalysen utvides til også å omfatte tilleggsundersøkelser utover minimumskravet i forskriften.

BEFARINGEN

Rapporten gir en vurdering av byggverk og bygningsdeler som bygningssakkyndig har observert, og som fremkommer av Forskrift til avhendingsloven. Rapporten er likevel ingen garanti for at det ikke kan finnes skjulte feil, skader og mangler. NS 3600:2018 (Teknisk tilstandsanalyse ved omsetning av bolig) har undersøkelsesnivå fra 1 til 3, der undersøkelsesnivå 1 er det laveste og baseres på visuell observasjon. Rapporten baseres på undersøkelsesnivå 1 med få unntak (våtrom og rom under terreng). I praksis betyr dette at gjennomføringen av befaringen begrenses som følger:

• Det utføres kun visuelle observasjoner på tilgjengelige flater uten fysiske inngrep (f.eks. riving).

• Flater som er skjult av snø eller på annen måte ikke er tilgjengelig eller skjult, blir ikke kontrollert. Det foretas ikke funksjonsprøving av bygningsdeler, som isolasjon, piper, ventilasjon, el. anlegg, osv.

• Det gis ingen vurdering av boligens tilbehør, hvite- og brunevarer og annet inventar. Dette gjelder også integrert tilbehør.

• Inspisering av yttertak er basert på det som er synlig, normalt på innsiden fra loftet og utvendig fra stige/bakkenivå. Befaring av tak må være sikkerhetsmessig forsvarlig for å kunne gjennomføres.

• Stikkprøvetakninger er utvalgt tilfeldig og kan innebære kontroll under overflaten med spiss redskap eller lignende.

Tilstandsrapportens avgrensninger

UTTRYKK OG DEFINISJONER

- Tilstand: Byggverkets eller bygningsdelens tekniske, funksjonelle eller estetiske status på et gitt tidspunkt.
- Symptom: Observerbart forhold som gir indikasjon på hvilken tilstand et byggverk eller en bygningsdel befinner seg i. Benyttes ved beskrivelse av avvik.
- Skadegjørere: Zoologiske eller biologiske skadegjørere, i hovedsak råte, sopp og skadedyr.
- Fuktsøk: Overflatesøk med egnet søkeutstyr (fuktindikator) eller visuelle observasjoner.
- Fuktmåling: Måling av fuktinnhold i materiale eller i bakenforliggende konstruksjon ved bruk av egnet måleutstyr (blant annet hammerelektrode og pigger).
- Utvidet fuktsøk (hulltaking): Boring av hull for inspeksjon og fuktmåling i risikoutsatte konstruksjoner, primært i tilstøtende vegger til bad, utforede kjellervegger og eventuelt i oppforede kjellergulv.
- Normal slitasjegrad: Forventet nedsliting av materiale i overflaten som er basert på enkle visuelle observasjoner. Kan vurderes sammen med bygningsdelens alder.
- Forventet gjenværende brukstid: Anslått tid et byggverk eller en del av et byggverk fortsatt vil være tjenlig for sitt formål (NS3600, Termer og definisjoner punkt 3.9)

AREALBEREGNING FOR BOENHETER

- Areal fastsettes etter Forskrift til avhendingsloven og Norsk Standard 3940 Areal- og volum-beregninger av bygninger fra 2023.
- Areal oppgis i hele kvadratmeter i rapporten, og gjelder for det tidspunkt oppmålingen fant sted.
- Bruksareal (BRA) er det måleverdige arealet som er innenfor omsluttete vegger målt i gulvhøyde (bruttoareal minus arealet som opptas av yttervegger). I tillegg til gulvhøyde gjelder regler om fri bredde for at arealet skal være måleverdig, med betydning for BRA av for eksempel loft med skråtak. BRA består av internt bruksareal (BRA-i), eksternt bruksareal (BRA-e) og innglasset balkong mv (BRA-b). Terrasse- og balkongareal (TBA) opplyses der tilstandsrapporten skal benyttes i boligomsetningen og der det er aktuelt. I tillegg kan gulvareal (GUA) og areal med lav takhøyde (ALH) opplyses sammen med BRA der det er aktuelt og en del av oppdraget. Rom skal ha atkomst og gangbart gulv for å kunne regnes som BRA/måleverdig areal.
- Arealet måles og oppgis dersom arealet oppfyller krav til måleverdighet, slik som at arealet må ha minst en bredde på 0,6m og minst en høyde på 1,9 m osv. Et rom kan være i strid med teknisk forskrift og mangle godkjennelse hos kommunen for den aktuelle bruken, uten at dette får betydning for om arealet måles og oppgis i tilstandsrapporten. Når arealet måles tas det ikke hensyn til om arealet er lovlig oppført eller om bruken er lovlig, bruksendringer, lysforhold eller andre sikkerhetsmangler.
- Eiendommens markedsverdi kan ikke baseres på en rent matematisk beregning i forhold til antall kvadratmeter opplyst i rapporten. Opplysninger om areal kan altså ikke alene benyttes for beregning av eiendommens verdi.

• Rom som ligger utenfor boenheten, men som eier har påvist og/eller opplyst at tilhører boenheten, er oppmålt og inkludert i BRA-e. Det er ikke fremvist dokumentasjon på at rommet tilhører boenheten, med mindre dette er angitt særskilt. Rom utenfor boenheten kan omdisponeres av borettslaget/sameiet og dette kan påvirke boligens BRA. Vær oppmerksom på at NS 3940:2023 og eierseksjonsloven har ulik definisjon av fellesareal. Ved arealmåling gjelder NS 3940:2023 som definerer fellesareal slik: "Delen av bygning som brukes av to eller flere bruksenheter eller til bygningens forvaltning, drift eller vedlikehold.

• I en overgangsperiode skal rapporter som benyttes i boligomsetningen eller dersom det er en del av oppdraget også opplyse om fordelingen mellom P-ROM og S-ROM med utgangspunkt i definisjonene som fremkommer av veiledningen til Norsk Standard 3940 Areal- og volum-beregninger av bygninger fra 2012. Fordelingen mellom P-ROM og S-ROM er basert på veiledningen og bygningssakkyndiges eget skjønn. P-ROM er måleverdige rom som benyttes til kort eller langt opphold. S-ROM er måleverdige rom som benyttes til lagring, og tekniske rom. Bruken av et rom på befaringstidspunktet har betydning for om rommet defineres som P-ROM eller S-ROM. Dette betyr at rommet både kan være i strid med teknisk forskrift og mangle godkjennelse i kommunen for den aktuelle bruken, uten at dette vil få betydning for valg av arealkategori.

• Se øvrig informasjon om areal i rapporten, Norsk Standard 3940 (2012 og 2023) og veiledningen til disse.

PERSONVERN

Norsk takst, bygningssakkyndig og takstforetaket behandler personopplysninger som bygningssakkyndig trenger for å kunne utarbeide rapporten. Personvernerklæring med informasjon om bruk av personopplysninger og dine rettigheter finner du her [Personvernerklæring - iVerdi](#)

DELING AV PERSONOPPLYSNINGER FOR TRYGGERE BOLIGHANDEL OG MULIG RESERVASJON

Norsk takst og deres samarbeidspartnere benytter personopplysninger fra rapporten for analyse- og statistikkformål, samt utvikling og drift av produkter og tjenester for takstbransjen og andre aktører i bolig-omsetningen. Les mer om dette og hvordan du kan reservere deg på <https://www.norsktakst.no/norsk/om-norsk-takst/personvernerklæring/reservasjon/>

Vendu lager en boliganalyse basert på opplysninger fra rapporten. Les mer om dette og hvordan du kan reservere deg her: <https://samtykke.vendu.no/NP4544>

KLAGEORDNING FOR FORBRUKERE

Er du som forbruker misfornøyd med bygningssakkyndiges arbeid eller opptreden ved taksering av bolig eller fritidshus, se www.takstklagenemd.no for mer informasjon

EGENERKLÆRINGSSKJEMA

Til orientering vil dette skjema være en del av salgsoppgaven

Meglerfirma	
Aktiv EM Elverum	
Oppdragsnr.	
1211240128	
Selger 1 navn	
Harald Hagen	
Gateadresse	
Ryskdalen hytteområde 219	
Poststed	Postnr
ØSTBY	2423
Er det dødsbo?	
<input checked="" type="checkbox"/> Nei <input type="checkbox"/> Ja	
Avdødes navn	
Er det salg ved fullmakt?	
<input checked="" type="checkbox"/> Nei <input type="checkbox"/> Ja	
Hjemmelshavers navn	
Har du kjennskap til eiendommen?	
<input type="checkbox"/> Nei <input checked="" type="checkbox"/> Ja	
Når kjøpte du boligen?	
År	1998
Hvor lenge har du eid boligen?	
Antall år	26
Antall måneder	4
Har du bodd i boligen siste 12 måneder?	
<input type="checkbox"/> Nei <input type="checkbox"/> Ja	
I hvilket forsikringselskap har du tegnet villa/husforsikring?	
Forsikringselskap	If skadeforsikring
Polise/avtalenr.	3213463

Document reference: 1211240128

Spørsmål for alle typer eiendommer

- 1 Kjenner du til om det er/har vært feil tilknyttet våtrommene, f.eks. sprekker, lekkasje, råte, lukt eller soppskader?
- Nei Ja

Initialer selger: HH

1

- 2 Kjenner du til om det er utført arbeid på bad/våtrom?
Svar
- 3 Kjenner du til om det er/har vært tilbakeslag av avløpsvann i sluk eller lignende?
 Nei Ja
- 4 Kjenner du til feil eller om har vært utført arbeid/kontroll på vann/avløp?
Svar
- 5 Kjenner du til om det er/har vært problemer med drenering, fuktinnslag, øvrig fukt eller fuktmerker i underetasje/kjeller?
 Nei Ja
- 6 Kjenner du til om det er/har vært utettheter i terrasse/garasje/tak/fasade?
 Nei Ja
- 7 Kjenner du til om det er/har vært problemer med ildsted/skorstein/pipe f.eks. dårlig trekk, sprekker, pålegg, fyringsforbud eller lignende?
 Nei Ja
- 8 Kjenner du til om det er/har vært f.eks. sprekker i mur, skjeve gulv eller lignende?
 Nei Ja
Beskrivelse
- 9 Kjenner du til om det er/har vært sopp/råteskader/insekter/skadedyr på eiendommen som rotter, mus, maur eller lignende?
 Nei Ja
- 10 Kjenner du til om det er/har vært skjeggkre i boligen?
 Nei Ja
- 11 Kjenner du til om det er/har vært utført arbeid på el-anlegget eller andre installasjoner (f.eks. oljetank, sentralfyr, ventilasjon)?
Svar
- 12 Kjenner du til om det er utført kontroll av el-anlegget og/eller andre installasjoner (f.eks. oljetank, sentralfyr, ventilasjon)?
 Nei Ja
- 13 Har du ladeanlegg/ladeboks for elbil i dag?
 Nei Ja
- 14 Kjenner du til om ufaglærte har utført arbeid som normalt bør utføres av faglærte, utover det som er nevnt tidligere (f.eks. drenering, murerarbeid, tømmerarbeid etc)?
 Nei Ja
Beskrivelse
- 15 Er det nedgravd oljetank på eiendommen?
 Nei Ja
- 16 Kjenner du til om det har vært utført arbeid på terrasse/garasje/tak/fasade?
Svar
- 17 Selges eiendommen med utleiedel, leilighet, hybel eller tilsvarende?
 Nei Ja
- 18 Kjenner du til om det er innredet/bruksendret/bygget ut i kjeller eller loft eller andre deler av boligen?
 Nei Ja
- 19 Kjenner du til forslag eller vedtatte reguleringsplaner, andre planer, nabovarsel eller offentlige vedtak som kan medføre endringer i bruken av eiendommen eller av dens omgivelser?
 Nei Ja
- 20 Kjenner du til om det foreligger påbud/heftelser/krav/manglende tillatelser vedrørende eiendommen?
 Nei Ja

- 21 Er det foretatt radonmåling?
 Nei Ja
- 22 Kjenner du til manglende brukstillatelse eller ferdigattest?
 Nei Ja
- 23 Kjenner du til om det foreligger skaderapporter/ tilstandsvurderinger eller utførte målinger?
 Nei Ja
- 24 Er det andre forhold av betydning ved eiendommen som kan være relevant for kjøper å vite om (f.eks. rasfare, tinglyste forhold eller private avtaler)?
 Nei Ja

Tilleggs kommentar

Jeg bekrefter at opplysningene er gitt etter beste skjønn. Jeg er kjent med at dersom jeg har gitt ufullstendige, uriktige eller misvisende opplysninger om eiendommen, vil forsikringsselskapet kunne søke hel eller delvis regress for sine utbetalinger eller redusere sitt ansvar helt eller delvis, jfr. vilkår for boligselgerforsikring punkt 7.1 og forsikringsavtaleloven kapittel 4.

Jeg er orientert om mitt mulige ansvar som selger etter avhendingsloven, eventuelt etter kjøpsloven (aksjeboliger), og om forsikringsgiver sitt boligselgerforsikringstilbud.

Jeg er klar over at avtale om forsikring er bindende. Jeg er også klar over at premietilbudet først kan påberopes når boligen er solgt (budaksept). Premietilbudet som er gitt av megler er bindende for forsikringsgiver i 6 – seks – måneder fra oppdragsinngåelse med megler.

Etter dette vil premien og forsikringsvilkårene kunne justeres. Når premietilbudet ikke lenger er bindende for forsikringsselskapet må egenerklæringsskjemaet signeres på nytt og eventuelle endringer påføres. Det vil da være forsikringspremien og forsikringsvilkårene på ny signeringsdato som legges til grunn.

Det kan ikke tegnes boligselgerforsikring ved følgende salg:

- mellom ektefeller eller slektninger i rett oppstigende eller nedstigenede linje, søsken, eller
- mellom personer som bor eller har bodd på boligeiendommen og/eller
- når salget skjer som ledd i sikredes næringsvirksomhet/er en næringsseiendom
- etter at boligeiendommen er lagt ut for salg.
- ved salg av helårs- og fritidsbolig er det krav til at det foreligger tilstandsrapport i henhold til Forskrift til avhendingslova (tryggere bolighandel).

Forsikringsselskapet kan ved skriftlig samtykke akseptere tegning av forsikring også i ovennevnte tilfeller.

Dersom forsikringsselskapet ikke har gitt skriftlig samtykke, kan erstatningen bortfalle.

Ved oppgjørsoppdrag trer forsikringen i kraft når kontrakten er signert av begge parter, begrenset til siste 12 måneder før overtakelse.

Forøvrig oppfordrer selger potensielle kjøpere til å undersøke eiendommen grundig, jf avhendingsloven § 3-10 og kjøpsloven § 20 (aksjeboliger).

Gyldig forsikring forutsetter at det for helårs- og fritidsbolig foreligger tilstandsrapport som er i henhold til Forskrift til avhendingslova (tryggere bolighandel).

- Jeg ønsker boligselgerforsikring, og bekrefter å ha mottatt og lest forsikringsvilkårene og informasjonsbrosjyre til selger i forbindelse med kjøp av boligselgerforsikring. Forsikringen trer i kraft på det tidspunkt det foreligger en budaksept mellom partene, begrenset til tolv måneder før overtakelse. Ved oppgjørsoppdrag trer forsikringen i kraft når kontrakten er signert av begge parter, begrenset til siste 12 måneder før overtakelse. Jeg bekrefter med dette at eiendommen ikke er en næringsseiendom, at den ikke selges som ledd i næringsvirksomhet eller mellom ektefeller eller slektninger i rett oppstigende eller nedstigende linje, søsken, eller mellom personer som bor eller har bodd på boligeiendommen. Gyldig forsikring forutsetter at det for helårs- og fritidsbolig foreligger tilstandsrapport som er i henhold til Forskrift til avhendingslova (tryggere bolighandel). Forsikringen er ugyldig dersom den tegnes i strid med forsikringsvilkårene. Jeg er innforstått med at eiendomsmegleren ikke har fullmakt til å gjøre unntak fra ovennevnte begrensninger. Jeg er oppmerksom på at 8% av total forsikringskostnader honorar til Söderberg & Partners.
- Jeg ønsker ikke boligselgerforsikring, men megler har tilbudt meg å kjøpe slik forsikring.
- Jeg kan ikke kjøpe boligselgerforsikring ihht vilkår.

NAME OF SIGNER	IDENTIFIER	TIME	ELECTRONIC ID
Harald Hagen	f3b327f61ade937b03e5eb5f 02367e510df3db9f	06.04.2024 08:45:11 UTC	Signer authenticated by Nets One time code

Document reference: 1211240128

- This is a PDF document digitally signed by Nets' E-Signing service.
- The document's integrity is protected by signing and sealing the contents with a certificate issued to Nets by a third party. Validating the signature confirms that the contents have not been modified since the time of signing.
- For more information about document formats, see <https://www.nets.eu/developer>

Ryskdalen hytteområde 219

Høyde over havet

767 m



Offentlig transport

Østby 14 min
Linje 835 11.3 km

Bæk 14 min
Linje 835 11.6 km

Avstand til byer

Elverum 1 t 17 min

Hamar 1 t 45 min

Oslo 2 t 59 min

Vintersport

Langrenn

- Avstand til nærmeste løype: 60 m

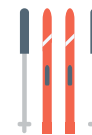

Alpin

- Fulufjellet Alpinsenter
- Kjøretid: 21 min
- Skitrek i anlegget: 2



Aktiviteter

Turistbua Ljørdalen 16 min

Kanoutleie Fulufjellet 16 min

Trysil Hestesenter 19 min

Fulufjellet Alpinsenter 21 min

Sport

Østby skole 14 min
Aktivitetshall, ballspill 11.3 km

Østby fotballbane 1 16 min
Fotball 11.9 km

Dagligvare

Coop Marked Ljørdalen 15 min
Post i butikk, PostNord 12 km

Nærbutikken Søre Trysil 36 min
PostNord 28.7 km

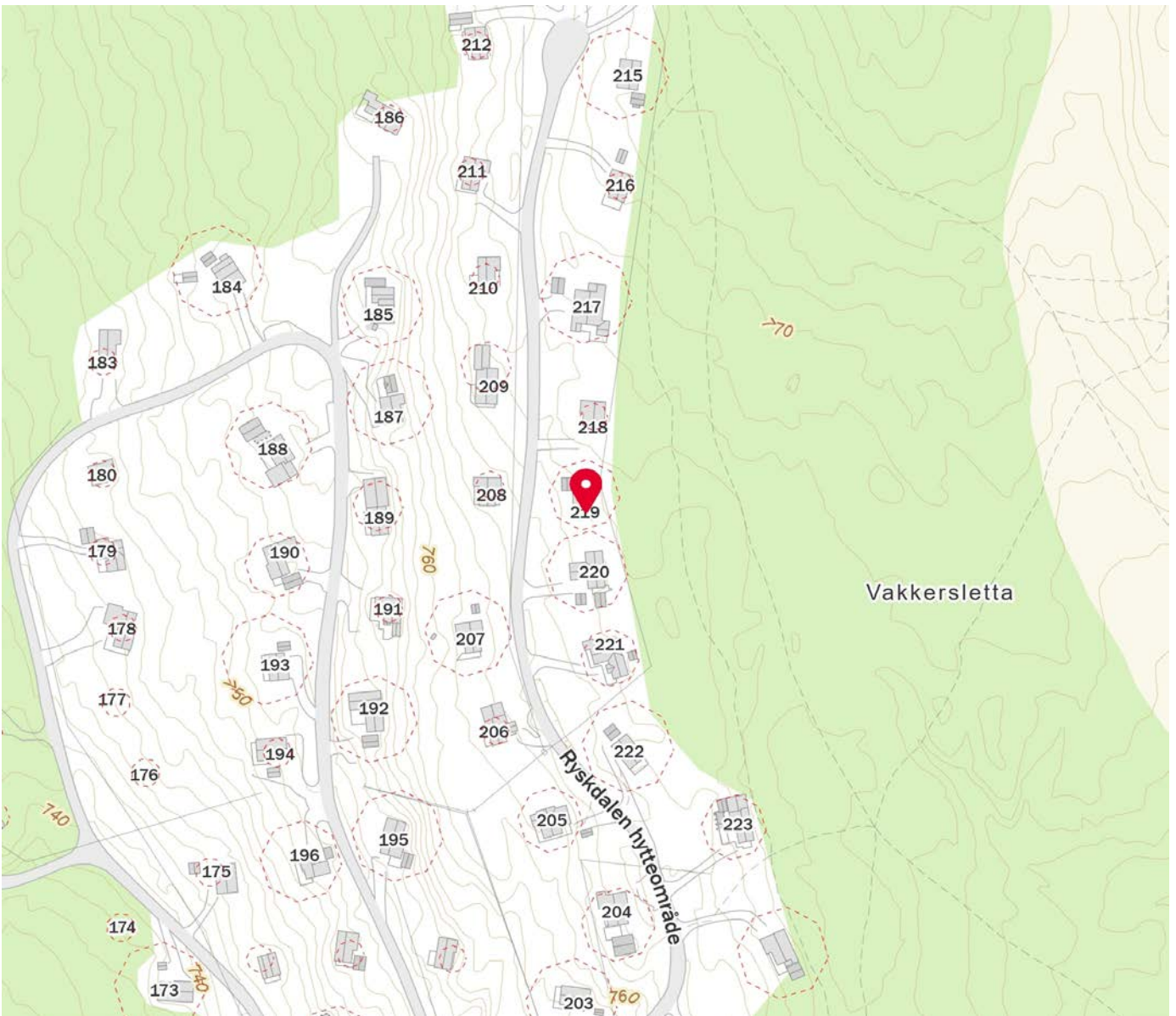

Innholdet på Nabolagsprofilen er innhentet fra ulike offentlige og private kilder og det kan forekomme feil eller mangler i dataene. Distanser/tid er beregnet basert på korteste kjørbare vei eller gangvei (der kjente gangveier er med i datagrunnlaget). Vurderingene og situatene fra lokalkjente er innhentet på nettstedet Nabolag.no og er aggregerte data basert på svar innenfor et gitt nabolag. Finn.no AS eller Aktiv Elverum kan ikke holdes ansvarlig for feil eller mangler i dataene. Kilder: Statens Kartverk, Statistisk Sentralbyrå, Geodata AS, Nabolag.no m.fl. Copyright © Finn.no AS 2024



OVERSIKT OVER LØSØRE OG TILBEHØR TIL EIENDOMMEN

Oversikten er utarbeidet av Norges Eiendomsmeglerforbund, Eiendom Norge og Advokatforeningens Eiendomsmeglingsgruppe, og er gjeldende fra 1. januar 2020.

Generelt

Lov om avhending av fast eiendom (avhendingslova/avhl.) av 3. juli 1992 regulerer kjøper og selgers rettigheter og plikter ved overdragelse av fast eiendom og andeler i borettslag.

I henhold til avhl. § 3-4 skal eiendommen, når annet ikke er avtalt, overdras med innredninger og utstyr som etter lov, forskrift eller annet offentlig vedtak skal følge med. Det samme gjelder varig innredning og utstyr som enten er fastmontert eller er særskilt tilpasset bygningen, jf. avhl. § 3-5. Loven inneholder ingen detaljert oversikt over hva som omfattes av «innredning og utstyr», og over hva som skal regnes som «fastmontert eller særskilt tilpasset».

Partene kan fritt avtale hva som skal følge med eiendommen ved salg. Bransjens liste over løsøre og tilbehør som skal følge med eiendommen, er en del av avtalen mellom kjøper og selger dersom ikke annet er opplyst i salgsoppgaven, kjøper har tatt forbehold i bud eller avtale på annen måte er inngått. Der intet annet er avtalt, vil løsøre og tilbehør medfølge slik dette fremkommer av avhl. § 3-4 og § 3-5 og denne oversikt.

Produkter og installasjoner som medfølger overdras uten noen form for garantier, utover eventuell gjenværende leverandørgaranti.

Dersom det er noe i nedenstående liste som ikke finnes på eiendommen, vil det heller ikke medfølge.

- 1. HVITEVARER** medfølger der dette er spesielt angitt i salgsoppgaven.
- 2. HELDEKKENDE TEPPER** følger med uansett festemåte.
- 3. VARMEKILDER**, slik som ovner, kaminer, peiser, varmpumper og panelovner, følger med uansett festemåte. Frittstående biopeiser/varmeovner og terrassevarmere medfølger ikke. Det følger ikke med varmekilder i rom som ikke har vegg- eller fastmonterte varmekilder på visning.
- 4. TV, RADIO OG MUSIKKANLEGG.** TV-antennene og fellesanlegg for TV, herunder parabolantenne, og tuner/dekoder/tv-boks medfølger der dette eies av selger. Veggmontert TV/flatskjerm med tilhørende festeordning samt musikkanlegg følger ikke med (se også punkt 12).
- 5. BADEROMSINNREDNING/UTSTYR.** Badekar, dusjkabinett, dusjvegger, alle fastmonterte speil og hyller, fastmonterte glass- og håndkleholdere, herunder håndklevarmere samt baderomsinnredning, medfølger.
- 6. GARDEROBESKAP** medfølger, selv om disse er løse. Fastmonterte garderobehyller og knagger medfølger. Innredning i garderobeskap, for eksempel løse eller fastmonterte trådkurver, hyller, stenger og lignende, medfølger.

7. KJØKKENINNREDNING medfølger, herunder også åpne, fastmonterte hyller og løs eller fastmontert kjøkkenøy.

8. MARKISER, PERSIENNER og annen type innvendig og utvendig solskjerming, gardinoppheng, lamellgardiner og liftgardiner medfølger.

9. AVTREKKSIVIFTER av alle slag, samt fastmonterte aircondition/ventilasjonsanlegg, medfølger.

10. SENTRALSTØVSUGER medfølger med komplett anlegg, herunder slange, munnstykke mm.

11. LYSKILDER. Kupler, lysstoffarmatur, fastmonterte "spotlights", oppheng og skinner med spotlights samt utelys og hagebelysning medfølger. Vegglamper, krokhengte lamper, lysekroner, prismelamper og lignende som er koblet til sukkerbit eller stikkontakt følger likevel ikke med.

12. INSTALLERTE SMARTHUSLØSNINGER med sentral som styrer lys, varme, lyd o.l., samt tilhørende trådløse enheter som brytere, sensorer, kameraer, integrerte høyttalere el. medfølger. Enkle lysstyringssystem f.eks. med en sentral som kun styrer lyspærer eller smartpærer montert i sokkel medfølger likevel ikke.

13. UTVENDIGE SØPPELKASSER og eventuelt holder/hus til disse medfølger.

14. POSTKASSE medfølger.

15. UTENDØRS INNRETNINGER slik som flaggstang, fastmontert tørkestativ, samt andre faste utearrangementer som f.eks. badestamp, boblekar/jacuzzi og liknende utendørs kar, lekestue, lekestativ, utepeis, fastmontert trommel til vannslange, medfølger. Guidekabel/avgrensingskabel til robotgressklipper medfølger, men robotgressklipper og ladestasjon for denne medfølger ikke.

16. FASTMONTERT VEGGLADER/LADESTASJON TIL EL-BIL medfølger uavhengig av hvor laderen er montert.

17. SOLCELLEANLEGG med tilhørende teknisk infrastruktur medfølger.

18. GASSBEHOLDER til gasskomfyr og gasspeis medfølger.

19. BRANNSTIGE, BRANNTAU, feiestige og lignende medfølger der dette er påbudt. Løse stiger medfølger ikke.

20. BRANNSLUKNINGSAPPARAT, BRANNSLANGE og RØYKVARSLER medfølger der dette er påbudt. Det er eier og brukers plikt til å se til at utstyret forefinnes på enhver eiendom. Hvis annet ikke er uttrykkelig avtalt, skal dette derfor alltid følge med ved salg av eiendom.

21. SAMTLIGE NØKLER til eiendommen som selger er i besittelse av skal overleveres kjøper på overtakelsen, herunder nøkler til eventuelle boder, uthus, garasjeportåpner e.l. Låses boder, uthus e.l. med hengelås, skal lås og nøkler til disse medfølge.

22. GARASJEHYLLER, bodhyller, lagringshyller og oppheng til bildekk medfølger såfremt de er fastmontert.

Planter, busker og trær som er plantet på tomten, eller fastmonterte kasser og lignende er en del av eiendommen og medfølger i handelen.

HELP Boligkjøperforsikring

Boligkjøperforsikring

- Advokathjelp ved boligkjøpet og i 5 år fremover.
- Er kjøpers motvekt til selgers boligselgerforsikring.
- Gir deg advokathjelp hele veien til rettskraftig dom, om nødvendig.

Boligkjøperforsikring **PLUSS**

- Advokathjelp ved boligkjøpet og i 5 år fremover.
- Er kjøpers motvekt til selgers boligselgerforsikring.
- Gir deg advokathjelp hele veien til rettskraftig dom, om nødvendig.
- Advokathjelp i de viktigste rettsområdene i privatlivet.

PLUSS gir boligeiere sterkt rabattert advokathjelp. Be om råd eller hjelp i retten når du trenger det fra Norges viktigste advokatmiljø for privatpersoner.

PLUSS kan bare tegnes samtidig med boligkjøperforsikringen, og koster kun kr 2 800 i tillegg. **PLUSS** fornyes årlig - om du ønsker det.

Borettslag/aksjeleilighet: Kr 7 200

Selveierleilighet/rekkehus: Kr 10 400

Ene-/tomannsbolig, tomt: Kr 15 100

Rettsområder du får hjelp med

Samboeravtale, ektepakt og arv

Forbrukerkjøp og håndverkertjenester

Utleie og naboforhold

Tomtefeste, veirett og andre servitutter

Plan- og bygningsrett

Skatt ved oppussing, utleie og eiendomssalg

Tilgang til digitale juridiske avtaler via Min side

“Vi unner ingen å stå alene”

Rettt skal være rett. For alle.



Boligkjøperforsikring tegnes hos eiendomsmegler senest ved kontraktsignering og gir rett til advokathjelp inntil 5 år etter overtakelse. Forsikringen betales som del av oppgjøret ved boligkjøpet. **PLUSS**-dekningen fornyes årlig ved faktura fra HELP.

Egenandel kr 4 000 påløper ved takst, tvist eller 10 timer advokatbistand, avhengig av hva som kommer først. Meglerforetaket mottar kr 4 200/4 600/5 000 i kostnadsgodtgjørelse, avhengig av boligtype, samt et tillegg på kr 1 000 ved salg av **PLUSS**.

Vi tar forbehold om pris- og vilkårsendringer. Hvis premien ikke er innbetalt ved overtakelse, vil avtalen bli kansellert. For fullstendig informasjon om dekning og vilkår, se help.no

Har du spørsmål? Kontakt HELP på help.no/minside, telefon 22 99 99 99 eller epost post@help.no

Rettt skal være rett. For alle.



Viktige endringer i avhendingsloven

Den 1. januar 2022 ble avhendingsloven endret på viktige punkter for både kjøper og selger. Samtidig fikk vi en ny forskrift som regulerer jobben en takstmann skal gjøre. Den nye forskriften stiller strengere krav til tilstandsrapportene som er en viktig del av kontrakten ved boligsalg. HELP, landets største advokatmiljø for boligkjøpere, har laget en kort innføring i de nye reglene.

Forbudt å selge bolig “som den er”

Du har kanskje hørt at de fleste brukte boliger har vært solgt «som de er»? Dette forbeholdet innebar at selger fraskrev seg ansvar for skjulte feil og mangler. Det var bare hvis selger hadde holdt tilbake eller gitt uriktig informasjon, eller hvis boligen var i vesentlig dårligere stand at kjøper kunne nå frem med et krav mot selger.

Fra 1. januar 2022 kan ikke selger lenger ta generelle forbehold av «som den er»-typen. Dette betyr at når vi da skal vurdere om en bolig har en mangel, må vi vurdere grundig hva som fremgår av kjøpsavtalen. Med kjøpsavtalen menes alle dokumenter og opplysninger som tilbys før kjøpet, også FINN-annonsen og alle vedleggene til salgsoppgaven. Hvis kjøpsavtalen ikke gir et klart svar (av typen “Det følger egen parkeringsplass med leiligheten” eller “Badet er renoverert av fagfolk”), må vi vurdere hva kjøper kan forvente basert på blant annet eiendommens synlige tilstand, alder, opplysningene som er gitt ved salget, feilenes art, karakter og omfang.

Egenandel

Avhendingsloven har også fått en ny bestemmelse om egenandel. Egenandelen slår først inn når det er påvist at eiendommen har en mangel. Når det er et avvik fra kontrakten som utgjør en mangel, skal oppgjøret reduseres med 10 000 kroner, uavhengig av om utbedringskostnadene er høye eller lave. Dette innebærer blant annet at kjøper ikke kan rette krav mot selger hvis det koster mindre enn 10 000 kroner å utbedre mangelen.

Selv om utbedringskostnadene er høye, kan det likevel tenkes at feil ved boligen ikke utgjør mangler etter loven. Dette avhenger av hva som er avtalt mellom partene, og hva kjøper kan forvente basert på de momentene vi har nevnt over.

Nytt om tilstandsrapporter

Tidligere ble det ikke stilt noen konkrete krav til hva en tilstandsrapport skulle inneholde og hvordan den skulle se ut. Dette hadde som konsekvens at tilstandsrapportene varierte i innhold og kvalitet. I den nye forskriften til avhendingsloven stilles det en rekke krav for at en tilstandsrapport skal regnes som godkjent.



Forts. Viktige endringer i avhendingsloven

Opplysningene i tilstandsrapporten skal gis på en forbrukervennlig måte, og det er beskrevet hva takstmannen skal vurdere og hvordan noen av undersøkelsene skal gjennomføres.

Vi har tro på at kjøpere nå vil få bedre informasjon i forkant av salget og dermed et bedre beslutningsgrunnlag.

Kjøpers undersøkelsesplikt lovfestes

Avhendingsloven har også fått en regel om undersøkelsesplikt for kjøper. Regelen tydeliggjør at kjøperen skal anses å kjenne til forhold som er tydelig beskrevet i tilstandsrapporten eller annen relevant salgsdokumentasjon. Det fremgår av loven at kjøperen ikke kan klage på avvik hvis disse er tydelig beskrevet i salgsdokumentasjonen, uavhengig av om kjøperen faktisk har satt seg inn i denne.

Det er derfor svært viktig at kjøper setter seg godt inn i alle dokumenter og opplysninger som tilbys i forkant av kjøpet. Hvis det er noe du ikke forstår, anbefaler vi at du stiller spørsmål til selger og/eller eiendomsmegler. Dersom det er gitt motstridende opplysninger i salgsdokumentene, må du undersøke hvilke av opplysningene som er korrekte, og eventuelt ta forbehold dersom motstriden ikke avklares. Du kan ikke velge å holde deg til den opplysningen du liker best.

Arealavvik

Avhendingsloven har også fått en ny bestemmelse om arealavvik innendørs. Helt kort betyr endringen at eiendommen har en mangel hvis opplysningene om størrelse i salgsdokumentene ikke er riktig. Det er en forutsetning at avviket utgjør mer enn 2 % og minst én kvadratmeter, og at selgeren ikke godtgjør at opplysningene ikke har hatt betydning for kjøperen.

Viktig for kjøper å være klar over

Advokatene i HELP er fornøyde med regelendringer som bidrar til at kjøper får bedre informasjon. Dette kan redusere antall konflikter i etterkant av boligkjøpet.

Selv om selgers ansvar nå har blitt utvidet, er det ikke slik at alle feil er mangler etter avhendingsloven. Det er påregnelig med noen feil ved boligen på grunn av alder, slitasje, osv., og det som er opplyst ved salget, er naturligvis ikke mangler. Jo eldre boligen er, desto vanligere er det å avdekke feil. Det er svært viktig å lese salgsoppgaven nøye. Hvis det er gitt konkrete risikopplysninger om bestemte bygningsdeler, er det påregnelig å måtte utbedre disse og denne kostnaden må kjøper dekke selv.

Hvis du har boligkjøperforsikring hos HELP, vil våre advokater hjelpe deg med å vurdere om du kan rette et krav mot selger/selgers boligselgerforsikringsselskap. Dersom det er sannsynlig at du vil nå frem med et krav, forfølger vi saken for deg til den er løst.



Et hjem er mer verdt enn et hus, og et hus er mer enn bare vegger.

Det er et sted for å skape gode minner
preget av trivsel, omsorg og trygghet.

For oss som jobber med folks hjem hver
eneste dag, er det naturlig å engasjere oss
sammen med SOS-barnebyer for å gi flere
barn et trygt og godt hjem.

For hvert hjem vi formidler, gir vi derfor
100 kroner til SOS-barnebyers arbeid.

aktiv. +  **SOS
BARNEBYER**

Forbrukerinformasjon om budgivning

Sist oppdatert med virkning fra 1. januar 2014, i forbindelse med ikrafttredelse av endringer i eiendomsmeglingsforskriften.

Informasjonen er utarbeidet av Forbrukerombudet, Forbrukerrådet, Den Norske Advokatforening ved Eiendomsmeglingsgruppen, Eiendomsmeglerforetakenes Forening og Norges Eiendomsmeglerforbund, på grunnlag av blant annet forskrift om eiendomsmegling § 6-3 og § 6-4.

Nedenfor gis en oversikt over de retningslinjer som forbrukermyndighetene og organisasjonene anbefaler benyttet ved budgivning på eiendommen. Avslutningsvis gis også en kort oversikt over de viktigste rettsreglene tilknyttet budgivning.

Før det legges inn bud på eiendommen oppfordres budgiver til å sette seg inn i all relevant informasjon om eiendommen, herunder eventuell salgsoppgave og teknisk rapport med vedlegg.

Gjennomføring av budgivning

1. På forespørsel vil megler opplyse om aktuelle bud på eiendommen, herunder om relevante forbehold.
2. Alle bud skal inngis skriftlig til megler, som formidler disse videre til oppdragsgiver. Kravet til skriftlighet gjelder også budforhøyelser og motbud, aksept eller avslag fra selger. Før formidling av bud til oppdragsgiver skal megler innhente gyldig legitimasjon og signatur fra budgiver. Kravet til legitimasjon og signatur er oppfylt for budgivere som benytter e-signatur, eksempelvis BankID eller MinID. Med skriftlige bud menes også elektroniske meldinger som e-post og SMS når informasjonen i disse er tilgjengelig også for ettertiden.
3. Et bud bør inneholde eiendommens adresse (eventuelt gnr/bnr), kjøpesum, budgivers kontaktinformasjon, finansieringsplan, akseptfrist, overtakelsesdato og eventuelle forbehold som for eksempel usikker finansiering, salg av nåværende bolig ol. Normalt vil ikke et bud med forbehold bli akseptert før forbeholdet er avklart. Konferer gjerne med megler før bud gis.
4. Megler skal legge til rette for en forsvarlig avvikling av budrunden. I forbrukerforhold (dvs. der oppdragsgiver er forbruker) skal megleren ikke formidle bud med kortere akseptfrist enn kl. 12.00 første virkedag etter siste annonserte visning. Etter denne fristen bør budgivere ikke sette en kortere akseptfrist enn at megler har mulighet til, så langt det er nødvendig, å orientere oppdragsgiver, budgivere og øvrige interessenter om bud og forbehold. Det bør ikke gis bud som diskriminerer eller utelukker andre budgivere. Dersom bud inngis med en frist som åpenbart er for kort til at megleren kan avvikle budrunden på en forsvarlig måte som sikrer oppdragsgiver og interessenter et tilstrekkelig grunnlag for sine handlingsvalg, vil megler fraråde budgiver å stille slik frist.
5. Megleren vil uoppfordret gi sin vurdering av det enkelte bud overfor oppdragsgiveren, når budet er gitt innenfor fristene i punkt 4.
6. Megleren skal så langt det er nødvendig og mulig holde budgiverne skriftlig orientert om nye og høyere bud og eventuelle forbehold. Megler skal så snart som mulig bekrefte skriftlig overfor budgivere at budene deres er mottatt.
7. Etter at handel har kommet i stand, eller dersom en budrunde avsluttes uten at handel er kommet i stand, kan en budgiver kreve kopi av budjournalen i anonymisert form.
8. Kopi av budjournal skal gis til kjøper og selger uten ugrunnet opphold etter at handel er kommet i stand. Dersom det er viktig for budgiver å bevare sin anonymitet, bør budet fremmes gjennom fullmektig.

Viktige avtalerettslige forhold

1. Det eksisterer ingen angrerett ved salg/kjøp av fast eiendom.
2. Når et bud er innsendt til megler og han har formidlet innholdet i budet til selger (slik at selger har fått kunnskap om budet), kan budet ikke kalles tilbake. Budet er da bindende for budgiver frem til akseptfristens utløp, med mindre budet før denne tid avslås av selger eller budgiver får melding om at eiendommen er solgt til en annen (man bør derfor ikke gi bud på flere eiendommer samtidig dersom man ikke ønsker å kjøpe flere enn en eiendom).
3. Selger står fritt til å forkaste eller akseptere ethvert bud, og er for eksempel ikke forpliktet til å akseptere høyeste bud.
4. Når en aksept av et bud har kommet frem til budgiver innen akseptfristens utløp er det inngått en bindende avtale.
5. Husk at også et eventuelt bud fra selger til kjøper (såkalte "motbud"), avtalerettslig er et bindende tilbud som medfører at det foreligger en avtale om salg av eiendommen dersom budet i rett tid aksepteres av kjøper.

For eiendommen:

Adresse: Ryskdalen hytteområde 219
2423 ØSTBY

Meglerforetak: Aktiv Eiendomsmegling
Saksbehandler: Line M Strøm

Oppdragsnummer: 1211240128

Telefon: 970 94 147
E-post: line.strom@aktiv.no

Undertegnede gir herved følgende bud på ovennevnte eiendom:

Kjøpesum: Kr. _____

Beløp med bokstaver: Kr. _____

+ omkostningert iht. opplysninger i salgsoppgaven

Dette budet er bindende for undertegnede frem til og med den: _____ Kl. _____

Dersom annet ikke er angitt gjelder budet til kl. 15.00 første virkedag etter siste annonserte visning. I forbrukerforhold vil bud med kortere akseptfrist enn til kl. 12.00 første virkedag etter siste annonserte visning ikke bli viderefordlet til selger.

Eventuelle forbehold: _____

Undertegnede er kjent med at selger står fritt til å godta eller forkaste ethvert bud. Likeledes er undertegnede klar over at budet er bindende for budgiver når det er kommet til selgers kunnskap. Handelen er juridisk bindende for begge parter dersom budet aksepteres innen akseptfristen. Undertegnede er kjent med at budjournalen vil bli forelagt kjøper og selger når handel er sluttet.

Ønsket overtakelsesdato: _____

Budet baseres på opplysninger og salgsvilkår som fremkommer av salgsoppgave datert: _____

Kjøpet vil bli finansiert slik:

21.05.2024

Låneinstitusjon: _____ Referanse og tlf nr.: _____

Lånt kapital: _____ Kr.: _____

Egenkapital: _____ Kr.: _____

Totalt: _____ Kr.: _____

Egenkapital består av: Salg av nåværende bolig eller fast eiendom Disponibelt kontantbeløp (bankinnskudd)

Jeg gir bud som: Forbruker Ledd i næringsvirksomhet / juridisk person (selskap)

Jeg samtykker til bruk av elektronisk kommunikasjon: Ja Nei

Navn: _____

Navn: _____

Fødselsnr. (11 siffer): _____

Fødselsnr. (11 siffer): _____

Adresse: _____

Adresse: _____

Postnr.: _____ Sted: _____

Postnr.: _____ Sted: _____

Tlf.: _____ E-post: _____

Tlf.: _____ E-post: _____

Dato.: _____ Sign: _____

Dato.: _____ Sign: _____

Kopi av legitimasjon

Kopi av legitimasjon

aktiv.
Tar deg videre