

# aktiv.



Sandslimarka 264, 5254 SANDSLI

**Moderne 3-roms leilighet med  
sentral beliggenhet like ved  
bybanen | Solrik balkong |  
Garasje plass med el-billader |**



Eiendomsmegler / Partner

## Aleksander Lenning

**Mobil** 916 50 495

**E-post** aleksander.lenning@aktiv.no

### Aktiv Eiendomsmegling Bergen Sentrum

Strandgaten 53, 5004 Bergen

## Nøkkelinformasjon

**Prisant.:** Kr 3 500 000,-  
**Fellesgjeld:** Kr 523 835,-  
**Omkostn.:** Kr 1 350,-  
**Total ink omk.:** Kr 4 025 185,-  
**Felleskostn.:** Kr 6 416,-  
**Selger:** Alexander Nilsen Onarheim

**Salgsobjekt:** Andelsleilighet  
**Eierform:** Andel  
**Byggeår:** 2020  
**BRA-i/BRA Total** 62/67 kvm  
**Tomtstr.:** 507.1 m<sup>2</sup>  
**Soverom:** 2  
**Antall rom:** 3  
**Gnr./bnr.** Gnr. 116, bnr. 277  
**Andelsnr.:** 6  
**Oppdragsnr.:** 1503250041

# Moderne 3-roms leilighet med sentral beliggenhet like ved bybanen

Velkommen til Sandslimarka 264! Leiligheten ligger idyllisk til i Sandslimarka, omgitt av grønne omgivelser, samtidig som du har umiddelbar nærhet til alt du måtte trenge i hverdagen. Her bor du i et rolig og barnevennlig område med kort gangavstand til dagligvarebutikker. For den aktive byr nrområdet på et rikt utvalg av idrettsanlegg. Sandslibanen tilbyr kunstgressbane, sandvolleyball og en åpen hall hver søndag. Det finnes også flotte turmuligheter i nærheten, som Storrinden, Søvikatjørna og området rundt Skranevatnet. Området passer også perfekt for barnefamilier, med flere skoler og barnehager innen gangavstand.

Kort fortalt:

Solrik balkong

Fast garasje plass med ladepunkt

Tidløst Norema-kjøkken

2 soverom

Moderne bad

Ingen dok. avgift



# Innhold

Nøkkelinformasjon .....	2
Om eiendommen .....	4
Tilstandsrapport .....	42
Energiattest .....	80
Nabolagsprofil .....	84
Budskjema .....	96

# Om eiendommen

## Om boligen

### Areal

BRA - i: 62 m<sup>2</sup>

BRA - e: 5 m<sup>2</sup>

BRA totalt: 67 m<sup>2</sup>

TBA: 9 m<sup>2</sup>

### Bruksareal fordelt på etasje

#### Kjeller

BRA-e: 5 m<sup>2</sup> Ekstern bod

#### 2. etasje

BRA-i: 62 m<sup>2</sup> Entré/gang, soverom 1, soverom 2, bad og stue/kjøkken

### TBA fordelt på etasje

#### 2. etasje

9 m<sup>2</sup>

### Tomtetype

Eiet

### Tomtestørrelse

507.1 m<sup>2</sup>

### Tomtebeskrivelse

Tomten er pent opparbeidet med grøntarealer, lekeplass, sittegrupper, adkomstveier m.m.

### Beliggenhet

Leiligheten ligger idyllisk til i Sandslimarka, omgitt av grønne omgivelser, samtidig som du har umiddelbar nærhet til alt du måtte trenge i hverdagen. Her bor du i et rolig og barnevennlig område med kort gangavstand til dagligvarebutikker som Kiwi og Rema 1000, samt servicetilbud som frisør, spisesteder, squashsenter, padeltennis, bowling og treningssenter. Fanatorget, med et bredere utvalg av butikker og tjenester, ligger også innen kort rekkevidde.



For den aktive byr nærområdet på et rikt utvalg av idrettsanlegg. Sandslibanen tilbyr kunstgressbane, sandvolleyball og en åpen hall hver søndag. Det finnes også flotte turmuligheter i nærheten, som Storrinden, Søvikatjørna og området rundt Skranevatnet. Litt lenger unna finner du Hordnesskogen og Arboretet, et populært område for både turgåing og bading på sommerdager.

For barnefamilier er dette et ideelt sted å bo, med flere skoler og barnehager i gangavstand, inkludert Einarhaugen barnehage, Aurdalslia skole, Skranevatnet barne- og ungdomsskole og Sandsli videregående skole. I tillegg ligger Den Internasjonale Skole like i nærheten.

Området er også perfekt for pendlere, med Sandslimarka bybanestopp og Sandslimarka busstopp kun 4 minutter unna. Bybanen tar deg raskt til både Lagunen, Nesttun og Bergen sentrum, eller motsatt vei til Bergen lufthavn via Birkelandsskiftet. De store arbeidsplassene på Sandsli og Kokstad, som Equinor, Aker, Telenor, Odfjell og One Subsea, er lett tilgjengelige til fots, på sykkel eller med kollektivtransport.

Her får du en unik kombinasjon av sentral beliggenhet og naturskjønn ro – perfekt for både familier, pendlere og friluftsentusiaster!

#### **Adkomst**

Se vedlagte kart. Det vil bli satt opp visningsskilt ved fellesvisninger.

#### **Bebyggelsen**

Bebyggelsen i området består primært av eneboliger, rekkehus og blokkbebyggelse.

#### **Barnehage/Skole/Fritid**

Se vedlagt nabolagsprofil.

#### **Skolekrets**

Ta kontakt med skolekontoret i Bergen kommune for nærmere informasjon.

#### **Bygningssakkyndig**

Patrick Bang;

#### **Type takst**

Tilstandsrapport

#### **Byggemåte**

3-roms leilighet i byggets 2. etasje.

Ssb-nr: H0201.

Grunn og fundamenter:

Bygningen er fundamentert på antatt faste masser av sprengstein/grov pukk på fjell. Grunnmur og fundamenter er av betongkonstruksjoner.

Yttervegger:

Yttervegger er av bærekonstruksjoner i stål og betong.

Fasadeveggene er av isolert trekonstruksjon med vindsperre, kledd med fasadeplater og trekledning utvendig.

Takkonstruksjon:

Flat takkonstruksjon, utvendige tekket med folie el.l membrantekking.

Etasjeskillere:

Etasjeskillere er av betong.

For mer informasjon se vedlagte tilstandsrapport avholdt 21.01.2025 av Patrick Bang for teknisk beskrivelse av eiendommen.

### **Sammendrag selgers egenerklæring**

Hvor lenge har du eid boligen?

Antall år: 2

Antall måneder: 5

12. Kjenner du til om det er utført kontroll av el-anlegget og/eller andre installasjoner (f.eks. oljetank, sentralfyr, ventilasjon)?

Svar: Ja

Beskrivelse: Service på ventilasjonsanlegg, utført av VVT Service

13. Har du ladeanlegg/ladeboks for elbil i dag?

Svar: Ja

Beskrivelse: Ladeboks på parkeringsplass

23. Kjenner du til om det foreligger skaderapporter/tilstandsvurderinger eller utført målinger?

Svar: Ja

Beskrivelse: Takstrapp

### **Innhold**

Leiligheten ligger i byggets 2. etasje og inneholder:

Entré / gang (8,4 m<sup>2</sup>), Soverom (14,7 m<sup>2</sup>), Soverom (8,1 m<sup>2</sup>), Bad (4,8 m<sup>2</sup>), Stue/kjøkken (23,7 m<sup>2</sup>).

Med leiligheten følger også en ekstern bod i kjelleren.

## **Standard**

Eiendommen er gjennomgått av en bygningskyndig og det er utarbeidet en tilstandsrapport. Denne er vedlagt salgsoppgaven. Leiligheten har ingen bygningsdeler som har fått TG2 eller TG3.

Innvendige overflater:

- Gulv: En-stavs eikeparkett og keramiske fliser.
- Vegger: Malte flater, keramiske fliser og spiler.
- Himlinger: Malte flater og metallprofiler

Tekniske installasjoner:

- Balansert ventilasjon med varmegjenvinning.
- Innefelte spotter.
- Felles oppvarming av varmtvann/tappevann
- Sikringssskap med automatsikringer
- Porttelefon
- Vann- og avløpsrør av plast.

For øvrig beskrivelse av standard, se bildebeskrivelser.

## **Innbo og løsøre**

Bransjens liste over løsøre og tilbehør legges til grunn for salget dersom ikke annet fremkommer av salgsoppgaven. Listen følger vedlagt salgsoppgaven. Det er full avtalefrihet om hva som skal følge med bolig og fritidsbolig ved salg. Hvis hvitevarer og/eller annet teknisk utstyr medfølger, gis det ingen garantier i forhold til tilstand, funksjonalitet og levetid på disse.

## **Hvitevarer**

Kun hvitevarer som er spesifikt angitt i salgsoppgaven, følger med. Dette gjelder uavhengig av om hvitevaren(e) eventuelt kan anses som integrerte.

## **TV/Internett/Bredbånd**

Borettslaget har felles avtale med Telenor for TV og internett. TV og internett er inkludert i felleskostnadene.

## **Parkering**

Fast parkeringsplass i felles garasjeanlegg, med el-billader.

## **Forsikringsselskap**

Frende Skadeforsikring AS

## **Polisenummer**

1024298

### **Radonmåling**

Bygget er antatt utført med radonsperre. Ferdigattest foreligger og utbygger har gjennom søknad om ferdigattest bekreftet at alle kontrollerklæringer foreligger og at bygget er oppført iht. gitte tillatelser og gjeldende forskrifter.

### **Diverse**

Areal i salgsoppgaven er hentet fra tilstandsrapporten. Boligens areal oppgis i BRA (bruksareal), som deles i underkategoriene BRA-i (arealet innenfor boenheten), BRA-e (arealet utenfor boenheten(e) og som tilhører denne, slik som for eksempel boder hvor adkomsten er utenfor boenheten), og BRA-b (arealet av innglasset balkong, veranda eller altan når denne er tilknyttet boenheten). TBA er arealet av terrasser, åpne balkonger og åpen altan tilknyttet boenheten.

## Energi

### **Oppvarming**

Boligen varmes opp med:

- Varmekabler på bad.
- Panelovn fra Adax i stue.
- Balansert ventilasjon med varmegjenvinning.

### **Energikarakter**

C

### **Energifarge**

Grønn

### **Info energiklasse**

Alle som skal selge eller leie ut eiendom må som hovedregel energimerke boligen og fremskaffe en energiattest. Unntak gjelder blant annet for frittstående bygninger med bruksareal på mindre enn 50 m<sup>2</sup>. Det er eier som plikter å fremlegge energiattest og eier er selv ansvarlig for at opplysningene er riktige. For ytterligere informasjon se [www.energimerking.no](http://www.energimerking.no). Dersom eier har energimerket boligen vil komplett energiattest fås ved henvendelse til megler.

## Borettslaget/Økonomi

**Tot prisant. ekskl. omk. og f.gjeld**

Kr 3 500 000

### **Kommunale avgifter**

Kr 195 075

**Info kommunale avgifter**

Kommunale avgifter er inkludert i felleskostnadene.

**Formuesverdi primær**

Kr 947 762

**Formuesverdi primær år**

2023

**Formuesverdi sekundær**

Kr 3 791 046

**Formuesverdi sekundær år**

2023

**Info formuesverdi**

Formuesverdi er innhentet fra skatteetaten.

**Andre utgifter**

Utover det som er nevnt under punktet «Felleskostnader», påløper kostnader til for eksempel strøm, innboforsikring og innvendig vedlikehold.

**Tilbud lånefinansiering**

Aktiv Eiendomsmedling samarbeider med sparebankene i Eika Alliansen om formidling av finansielle tjenester. Ta gjerne kontakt med megler for formidling av et uforpliktende tilbud om finansiering. Meglerforetaket kan motta provisjon ved formidling av finansielle tjenester.

## Boenheten

**Felleskostnader inkluderer**

Felleskostnadene inkluderer:

- TV/internett
- Kommunale avgifter/eiendomsskatt
- Vedlikehold
- Driftskostnader
- Renter og avdrag på lån
- Akonto renter IN lån

**Felleskostnader pr. mnd**

Kr 6 416

**Andel Fellesgjeld**

Kr 523 835



**Andel fellesgjeld år**

2025

**Fellesgjeld pr. dato**

22.01.2025

**Kommentar fellesgjeld**

Borettslaget har IN ordning - individuell innbetaling av fellesgjeld. Finansleien blir avregnet i juni og desember hvert år. Avregning tilfaller eier av boligen på avregningstidspunktet.

**Andel fellesformue**

Kr 5 561

**Andel fellesformue dato**

31.12.2023

## Borettslaget

**Borettslagsnavn**

Sandsliflaten Brl

**Organisasjonsnummer**

922710589

**Andelsnummer**

6

**Lånebetingelser fellesgjeld**

Bank: Svenska Handelsbanken AB NUF

Lånenr.: 95217496080

Lånebeskrivelse: Annuitet, reell, fast termin-IN

Lånetype: Annuitetslån

Rentesats: 5,79%

Rentetype: Flytende rente

Andel av saldo: 523 835,23

Total saldo lån: 9 555 477,00

Innfrielsesdato: 30.06.2050

**Sikringsordning fellesgjeld**

Hvis borettslaget lider tap som følge av at en andelseier ikke betaler sine

felleskostnader, kan et eventuelt tap medføre at de andre andelseierne må betale høyere felleskostnader. For å sikre seg mot eventuelle tap har borettslaget tegnet avtale om sikringsordning som dekker tap av felleskostnader. Tilbyder av sikringsordningen er Klare Finans AS. Avtalens varighet er frem til den sies opp av en av partene.

### **Forkjøpsrett**

Det er ikke forkjøpsrett i borettslaget.

### **Regnskap/budsjett**

Vi oppfordrer alle til å sette seg inn i regnskap, budsjett og årsberetning. Dokumentene vil være tilgjengelig hos meglerforetaket. Det gjøres oppmerksom på at fellesgjeld og felleskostnader kan variere over tid som følge av beslutninger foretatt av styret/ årsmøtet/generalforsamling.

### **Styregodkjennelse**

Andelseier(e) kan kun eie en andel i borettslaget. Kun fysiske personer kan eie andelen. Kjøper skal godkjennes av borettslagets styre for at ervervet skal bli gyldig. Styregodkjennelse kan ikke nektes uten saklig grunn. Kjøper er forpliktet til å gjennomføre handelen uavhengig av om kjøper på overtakelsestidspunktet er godkjent av borettslaget som ny andelseier. Risikoen for å bli godkjent som ny andelseier påhviler kjøper. Dersom kjøper på overtakelsestidspunktet ikke er godkjent som ny andelseier, har kjøper dog ikke rett til å ta eiendommen i bruk, jf. borettslagslovens § 4-5 (2). Kjøper kan gå til søksmål mot borettslaget dersom kjøper mener manglende godkjennelse ikke er saklig begrunnet.

Dersom borettslaget er tilknyttet et boligbyggelag, er det ofte et krav fra boligbyggelagets side at kjøper må melde seg inn i boligbyggelaget før kjøper kan bli godkjent som ny andelseier i det aktuelle borettslaget. Det gjøres oppmerksom på at det vil kunne påløpe et innmeldingsgebyr til boligbyggelaget, og de fleste boligbyggelagene krever at innmeldingsavgiften skal være innbetalt før godkjenningen blir gitt. Innmeldingsgebyret faktureres kjøper direkte.

### **Vedtekter/husordensregler**

Vi oppfordrer alle til å sette seg inn i gjeldende vedtekter og husordensregler. Dokumentene er tilgjengelig hos megler.

### **Dyrehold**

Det er tillatt med husdyr.

# Forretningsfører

**Forretningsfører**

BOB BBL

## Offentlige forhold

### **Eiendommens betegnelse**

Gårdsnummer 116, bruksnummer 277 i Bergen kommune. Andelsnr. 6 i Sandsliflaten

Brl med orgnr. 922710589

### **Tinglyste heftelser og rettigheter**

På eiendommen er det tinglyst følgende heftelser og rettigheter som følger eiendommens matrikkel ved overskjøting til ny hjemmelshaver:

4601/116/277:

05.06.1984 - Dokumentnr: 15452 - Vilkår i kjøpekontrakt

Bestemmelse om bebyggelse

Bestemmelse om vann/kloakkledning

Med flere bestemmelser

Overført fra: Knr:4601 Gnr:116 Bnr:117

Gjelder denne registerenheten med flere

23.10.2014 - Dokumentnr: 915063 - Erklæring/avtale

Rettighetshaver: Bkk AS

Org.nr: 976 944 801

Bestemmelse om bygging, drift, vedlikehold og fornyelse av frittstående nettstasjon og tilhørende kabelanlegg

Bestemmelse om adkomstrett

Bestemmelse om bebyggelse

Med flere bestemmelser

Overført fra: Knr:4601 Gnr:116 Bnr:117

Gjelder denne registerenheten med flere

24.11.2016 - Dokumentnr: 1089412 - Erklæring/avtale

Rettighetshaver: Knr:4601 Gnr:116 Bnr:235

Bestemmelse om rett til å ha brokonstruksjon med tilhørende anlegg

Bestemmelse om vedlikehold

Overført fra: Knr:4601 Gnr:116 Bnr:117

Gjelder denne registerenheten med flere

09.10.2017 - Dokumentnr: 1105741 - Bestemmelse om veg  
Kan ikke slettes uten samtykke fra: Bergen Kommune  
Org.nr: 964 338 531  
Rettigheten gjelder for parsell som skilles ut fra gnr. 116 bnr. 115  
Overført fra: Knr:4601 Gnr:116 Bnr:117  
Gjelder denne registerenheten med flere

09.10.2017 - Dokumentnr: 1105741 - Bestemmelse om vannledning  
Kan ikke slettes uten samtykke fra: Bergen Kommune  
Org.nr: 964 338 531  
Rettigheten gjelder for parsell som skilles ut fra gnr. 116 bnr. 115  
Bestemmelse om vedlikehold av anlegg/ledninger  
Overført fra: Knr:4601 Gnr:116 Bnr:117  
Gjelder denne registerenheten med flere

09.10.2017 - Dokumentnr: 1105741 - Bestemmelse om kloakkledning  
Kan ikke slettes uten samtykke fra: Bergen Kommune  
Org.nr: 964 338 531  
Rettigheten gjelder for parsell som skilles ut fra gnr. 116 bnr. 115  
Bestemmelse om vedlikehold av anlegg/ledninger  
Overført fra: Knr:4601 Gnr:116 Bnr:117  
Gjelder denne registerenheten med flere

09.10.2017 - Dokumentnr: 1105741 - Erklæring/avtale  
Kan ikke slettes uten samtykke fra: Bergen Kommune  
Org.nr: 964 338 531  
Bestemmelse om nødvendig teknisk infrastruktur  
Rettigheten gjelder for parsell som skilles ut fra gnr. 116 bnr. 115  
Overført fra: Knr:4601 Gnr:116 Bnr:117  
Gjelder denne registerenheten med flere

09.01.2018 - Dokumentnr: 302497 - Erklæring/avtale  
Rettighetshaver: Sandsliveien 90 AS  
Org.nr: 991 877 967  
Bestemmelse om rett til å ha brokonstruksjon med tilhørende anlegg  
Bestemmelse om vedlikehold  
Bestemmelse om allmenn ferdsel over eiendommen via gang- og sykkelveier til og fra brokonstruksjonen  
Overført fra: Knr:4601 Gnr:116 Bnr:117  
Gjelder denne registerenheten med flere

13.02.2019 - Dokumentnr: 187720 - Bestemmelse om veg  
Rettighetshaver: Knr:4601 Gnr:116 Bnr:273  
Overført fra: Knr:4601 Gnr:116 Bnr:117  
Gjelder denne registerenheten med flere

13.02.2019 - Dokumentnr: 187720 - Bestemmelse om vann/kloakk  
Rettighetshaver: Knr:4601 Gnr:116 Bnr:273  
Overført fra: Knr:4601 Gnr:116 Bnr:117  
Gjelder denne registerenheten med flere

26.08.2019 - Dokumentnr: 987783 - Bestemmelse om veg  
Rettighetshaver: Knr:4601 Gnr:116 Bnr:274  
Overført fra: Knr:4601 Gnr:116 Bnr:117  
Gjelder denne registerenheten med flere

26.08.2019 - Dokumentnr: 987783 - Bestemmelse om gangrett/rett til sti  
Rettighetshaver: Knr:4601 Gnr:116 Bnr:274  
Overført fra: Knr:4601 Gnr:116 Bnr:117  
Gjelder denne registerenheten med flere

26.08.2019 - Dokumentnr: 987783 - Erklæring/avtale  
Rettighetshaver: Knr:4601 Gnr:116 Bnr:274  
Bestemmelse om heishus/nedstigningstårn/trapper  
Overført fra: Knr:4601 Gnr:116 Bnr:117  
Gjelder denne registerenheten med flere

01.10.2019 - Dokumentnr: 1147689 - Bruksrett  
Rettighetshaver: Knr:4601 Gnr:116 Bnr:274  
Kan ikke slettes uten samtykke fra: Bergen Kommune  
Org.nr: 964 338 531  
Bestemmelse om heishus/nedstigningstårn/trapper

21.04.2020 - Dokumentnr: 2357334 - Registerenheten kan ikke disponeres over uten  
samtykke fra rettighetshaver  
Rettighetshaver: Weboppgjør AS  
Org.nr: 983 570 658



-----  
Prioritetsbestemmelse

Veket for: Pantedokument 2020/2650168-1/200

01.10.2019 - Dokumentnr: 1147573 - Registrering av grunn

Denne matrikkelenhet opprettet fra:

Knr:4601 Gnr:116 Bnr:117

01.01.2020 - Dokumentnr: 582918 - Omnummerering ved kommuneendring

Tidligere: Knr:1201 Gnr:116 Bnr:277

01.10.2019 - Dokumentnr: 1147580 - Bruksrett

Rettighet hefter i: Knr:4601 Gnr:116 Bnr:275

Kan ikke slettes uten samtykke fra: Bergen Kommune

Org.nr: 964 338 531

Gjelder fellesarealer

01.10.2019 - Dokumentnr: 1147597 - Bestemmelse om adkomstrett

Rettighet hefter i: Knr:4601 Gnr:116 Bnr:275

Kan ikke slettes uten samtykke fra: Bergen Kommune

Org.nr: 964 338 531

01.10.2019 - Dokumentnr: 1147597 - Bestemmelse om vann/kloakk

Rettighet hefter i: Knr:4601 Gnr:116 Bnr:275

Kan ikke slettes uten samtykke fra: Bergen Kommune

Org.nr: 964 338 531

01.10.2019 - Dokumentnr: 1147636 - Bruksrett

Rettighet hefter i: Knr:4601 Gnr:116 Bnr:274

Kan ikke slettes uten samtykke fra: Bergen Kommune

Org.nr: 964 338 531

Rett til parkering, bod og nødvendige tekniske anlegg

### **Ferdigattest/brukstillatelse**

Det foreligger ferdigattest for nybygg bolig felt BBB6, datert 18.12.2020.

Ferdigattest er en sluttattest fra bygningsmyndighetene om at et søknadspliktig tiltak er ferdigstilt. At evt. ferdigattest / midl. brukstillatelse eksisterer, gir ingen garanti for at det ikke er utført arbeid på boligen som ikke er byggemeldt eller godkjent.

Megler har innhentet godkjente bygningstegninger fra kommunen. Disse stemmer overnes med dagens løsning.

#### **Ferdigattest/brukstillatelse datert**

18.12.2020.

#### **Vei, vann og avløp**

Eiendommen er tilknyttet offentlig vann- og avløpsledninger via private stikk- og fellesledninger. Private ledninger vedlikeholdes for eiers regning. For private fellesledninger er der normalt tilknyttet solidarisk vedlikeholdsplikt.

Eiendommen er tilknyttet offentlig vei via privat vei.

#### **Regulerings og arealplaner**

Reguleringsplaner på grunnen

- YTREBYGDA. GNR 116 BNR 107 MFL., SANDSLI VEST

PlanID: 6150000

Dekningsgrad: 100%

Reguleringsformål i reguleringsplanen

- Bolibebyggelse - blokkbebyggelse

Dekningsgrad: 100%

Kommuneplan

- KOMMUNEPLANENS AREALDEL 2018

PlanID: 65270000

Dekningsgrad: 100%

Arealformål i kommuneplanen

- Sentrumsformål - Byfortettningszone

Dekningsgrad: 100%

Hensynssoner i kommuneplanen

- Fana skytterlag - gul sone

Dekningsgrad: 100%

Planer i nærheten av eiendommen

- PlanID: 61170000  
Plantype: 34 - områderegulering  
Planstatus: 3 - endelig vedtatt arealplan

- PlanID: 60480000  
Plantype: 30 - eldre reguleringsplan  
Planstatus: 3 - eldre reguleringsplan

- PlanID: 5860000  
Plantype: 30 - eldre reguleringsplan  
Planstatus: 4 - opphevet

- PlanID: 65860000  
Plantype: 35 - detaljregulering  
Planstatus: 2 - planforslag

- PlanID: 71000000  
Plantype: 35 - detaljregulering  
Planstatus: 1 - planlegging igangsatt

#### Andre opplysninger

Eiendommen er berørt av Eviny Termo AS sitt konsesjonsområde for fjernanlegg.

Kopi av reguleringskart og reguleringsbestemmelser ligger vedlagt i salgsoppgaven.

#### **Adgang til utleie**

Med godkjenning fra styret er utleie tillatt for inntil 3 år, dersom andelseier selv eller person nevnt i Borettslagsloven § 5-6 (1) nr. 3 har bebodd eiendommen i minst ett av de to siste årene.

#### **Legalpant**

Borettslaget har legalpant i andelen for opptil 2 G (folketrygdens grunnbeløp). Pantet dekker borettslagets krav på felleskostnader samt andre krav borettslaget måtte få mot andelseieren. Kommunen har legalpant i eiendommen for forfalte krav på eiendomsskatt og kommunale avgifter/gebyrer.

#### **Kommentar bo- og driveplikt**

Det er ikke bo- og driveplikt på eiendommen.

#### **Kommentar konsesjon**

Erverv av eiendommen er konsesjonsfritt.

### **Kommentar odelsrett**

Det er ikke odel på eiendommen.

## Kontraktsgrunnlag

### **Salgs- og betalingsvilkår**

Eiendommen skal overleveres til kjøper i tråd med det som er avtalt. Det er viktig at kjøper setter seg grundig inn i alle salgsdokumentene, herunder salgsoppgave, tilstandsrapport og selgers egenerklæring. Kjøper anses kjent med forhold som er tydelig beskrevet i salgsdokumentene. Forhold som er beskrevet i salgsdokumentene kan ikke påberopes som mangler. Dette gjelder uavhengig av om kjøper har lest dokumentene. Alle interessenter oppfordres til å undersøke eiendommen nøye, gjerne sammen med fagkyndig, før bud inngis. Kjøper som velger å kjøpe usett, kan som hovedregel ikke gjøre gjeldende som mangel noe kjøper burde blitt kjent med ved undersøkelse av eiendommen, eller som er tydelig beskrevet i salgsdokumentene. Hvis noe trenger avklaring, anbefaler vi at kjøper rådfører seg med eiendomsmegler eller en fagkyndig før det legges inn bud.

Kjøper har krav på at eiendommen er i henhold til avtalen. Hvis det ikke er avtalt noe særskilt, kan eiendommen ha en mangel dersom den ikke er slik kjøper må kunne forvente ut ifra blant annet boligens alder, type og synlige tilstand. Det samme gjelder hvis det er holdt tilbake eller gitt uriktige opplysninger om eiendommen som ikke er rettet i tide på en tydelig måte, og man må gå ut fra at opplysningen har virket inn på avtalen. En bolig som har blitt brukt i en viss tid, har vanligvis blitt utsatt for slitasje, og skader kan ha oppstått. Slik bruksslitasje må kjøper regne med, og det kan avdekkes enkelte forhold etter overtakelse som gjør utbedringer nødvendig. Normal slitasje og skader som trenger utbedring, er innenfor hva kjøper må forvente, og vil ikke utgjøre en mangel.

Boligen kan også ha en mangel hvis opplyst areal avviker fra faktisk størrelse. Avviket må være minst 2 prosent, og minst 1 kvadratmeter. Det er likevel ikke en mangel dersom selger godtgjør at kjøperen ikke la vekt på opplysningen, jf. avhendingsloven § 3-3 (2).

Ved beregning av et eventuelt prisavslag eller erstatning, må kjøper selv dekke tap/kostnader opp til et beløp på kr 10 000 (egenandel). Egenandel kommer først på tale når det er konstatert mangel ved eiendommen.

Hvis kjøper ikke er forbruker, selges eiendommen "som den er", og selgers ansvar er da begrenset, jf. avhl. § 3-9, første ledd 2. pkt. Avhl. § 3-3 (2) fravikes, og hvorvidt et innendørs arealavvik karakteriseres som en mangel vurderes etter avhl. § 3-8. Informasjon om kjøpers undersøkelsesplikt, herunder oppfordringen om å undersøke eiendommen nøye, gjelder også for kjøpere som ikke anses som forbrukere. Med forbrukerkjøp menes kjøp av eiendom når kjøperen er en fysisk person som ikke hovedsakelig handler som ledd i næringsvirksomhet.

## **Overtakelse**

Overtakelse etter nærmere avtale med selger.

Dersom annet ikke avtales, sendes skjøte/hjemmelsdokument for tinglysing i etterkant av overtakelse.

Kjøper vil ikke ha tilgang til eiendommen i perioden mellom budaksept og overtakelse.

## **Budgivning**

Budgivning i forbrukerforhold

Budgivere oppfordres til å legge inn bud elektronisk. Dette gjøres på eiendommens hjemmeside på aktiv.no, ved å bruke «Gi bud»-knappen. Ved elektronisk budgivning, samtykker budgiver til elektronisk kommunikasjon. Eiendomsmegler skal legge til rette for en forsvarlig avvikling av budrunden og kan ikke videreformidle bud med en kortere akseptfrist enn kl. 12.00 første virkedag etter siste annonserte visning. Etter klokken 11:30 anbefaler vi akseptfrist på minimum 30 minutter. Bud bør legges inn i god tid før konkurrerende buds akseptfrist utløper. For øvrig henvises til forbrukerinformasjon om budgivning i salgsoppgaven. Oppdragsgiver er oppfordret til å ikke ta imot bud direkte fra budgiver, men å henvise budgiver videre til megler. Som kjøper vil du få forelagt kopi av budjournal. Alle bud vil bli gjort kjent for kjøper og selger i handelen. Øvrige budgivere kan be om å få en kopi av budjournal i anonymisert form.

Budgivning utenfor forbrukerforhold

Budgivere oppfordres til å legge inn bud elektronisk. Dette gjøres på eiendommens hjemmeside på aktiv.no, ved å bruke «Gi bud»-knappen. Ved elektronisk budgivning, samtykker budgiver til elektronisk kommunikasjon. Det anbefales at hvert bud har en akseptfrist som muliggjør en forsvarlig avvikling av budrunden. Vi anbefaler minimum 30 minutter akseptfrist. Oppdragsgiver er oppfordret til å ikke ta imot bud direkte fra budgiver, men å henvise budgiver videre til megler.

Opplysningene i salgsoppgaven er godkjent av selger. Alle interessenter oppfordres imidlertid til grundig besiktigelse av eiendommen, gjerne sammen med fagmann før bud inngis.

Etter aksept av bud, vil eiendommens salgssum bli meddelt de som ev. måtte etterspørre denne. Eiendommens salgssum vil bli offentlig tilgjengelig ved overføring av hjemmel.

## **Omkostninger kjøpers beskrivelse**

3 500 000 (Prisantydning)

---



523 835 (Andel av fellesgjeld)

---

4 023 835 (Pris inkl. fellesgjeld)

---

#### Omkostninger

260 (Panteattest kjøper)

545 (Tinglysningsgebyr hjemmelsoverføring)

545 (Tinglysningsgebyr pantedokument )

7 900 (Boligkjøperforsikring – fem års varighet (valgfritt))

2 800 (Boligkjøperforsikring Help Pluss - ett års varighet (valgfritt))

---

1 350 (Omkostninger totalt)

9 250 (med Boligkjøperforsikring - fem års varighet)

12 050 (med Boligkjøperforsikring inkludert ett år med Help Pluss)

---

4 025 185 (Totalpris. inkl. omkostninger)

4 033 085 (Totalpris. inkl. omkostninger (med Boligkjøperforsikring - fem års varighet))

4 035 885 (Totalpris. inkl. omkostninger (med Boligkjøperforsikring inkludert ett år med Help Pluss))

---

Regnestykket forutsetter at det kun tinglyses ett pantedokument og at eiendommen selges til prisantydning. Det tas forbehold om endringer i offentlige avgifter/gebyrer.

#### **Omkostninger kjøpers beløp**

Kr 1 350

#### **Betalingsbetingelser**

Med mindre annet er avtalt forutsettes det at kjøpesum inkludert omkostninger er innbetalt og disponibelt på meglerforetakets klientkonto innen overtakelse.

Kjøpesummen skal innbetales fra norsk finansinstitusjon og/eller fra kjøpers egen konto i norsk finansinstitusjon.

Det forutsettes av skjøtet tinglyses på ny eier, med mindre det er tatt andre forbehold i budgivningen.

#### **Hvitvaskingsreglene**

Megler har plikt til å gjennomføre kundetiltak. Hvis kjøper ikke bidrar til at megler får gjennomført kundetiltak og dette fører til at transaksjonen ikke kan gjennomføres eller blir forsinket, misligholder kjøper avtalen. Etter 30 dager er misligholdet vesentlig. Dette gir selger rett til å heve og gjennomføre deknings salg for kjøpers regning.

#### **Personopplysningsloven**

Personopplysninger blir behandlet i samsvar med personopplysningsloven.

### **Boligselgerforsikring**

Selger har tegnet boligselgerforsikring som dekker selgers ansvar etter avhendingsloven begrenset oppad til MNOK 14. I den forbindelse har selger utarbeidet en egenerklæring som kjøper bør gjøre seg kjent med før budgivning.

### **Boligkjøperforsikring**

Vedlagt i salgsoppgaven følger informasjon om Boligkjøperforsikring og Boligkjøperforsikring Pluss fra HELP Forsikring AS. Boligkjøperforsikring er en rettshjelpsforsikring som gir trygghet og profesjonell juridisk hjelp dersom det oppdages uventede feil eller mangler ved boligen de neste fem årene. Boligkjøperforsikring Pluss har samme dekning som boligkjøperforsikring, med tillegg av fullverdig advokathjelp på viktige rettsområder i privatlivet. Boligkjøperforsikring Pluss betales årlig. Les mer om begge forsikringene i vedlagte materiell eller på help.no. Det gjøres oppmerksom på at boligkjøperforsikring kun kan tegnes av forbruker. Meglerforetaket mottar kr 4 200/4 600/5 000 i kostnadsgodtgjørelse, avhengig av boligtype, samt et tillegg på kr 1 000 ved salg av Boligkjøperforsikring Pluss.

### **Meglers vederlag**

Det er avtalt provisjonsbasert vederlag tilsvarende 1% av kjøpesum for gjennomføring av salgsoppdraget. I tillegg er det avtalt at oppdragsgiver skal dekke:

- 15 000 Grunnpakke Kommunale, eiendomsregister, signering, servitutter
- 24 900 Markedspakke
- 7 990 Oppgjørshonorar
- 14 990 Tilretteleggingsgebyr
- 2 900 Visninger/overakelse per stk.
- 6 570 Eierskiftegebyr til BOB
- 4 050 Opplysninger fra BOB
- 545 Tinglysningsgebyr pantedokument med urådighet

Totalt kr. 117 225

**Oppdragsansvarlig**

Aleksander Lenning  
Eiendomsmegler / Partner  
aleksander.lenning@aktiv.no  
Tlf: 916 50 495

**Ansvarlig megler**

Aleksander Lenning  
Eiendomsmegler / Partner  
aleksander.lenning@aktiv.no  
Tlf: 916 50 495

Aktiv Bergen Sentrum AS, Strandgaten 53  
5004 Bergen

**Salgsoppgavedato**

31.01.2025





















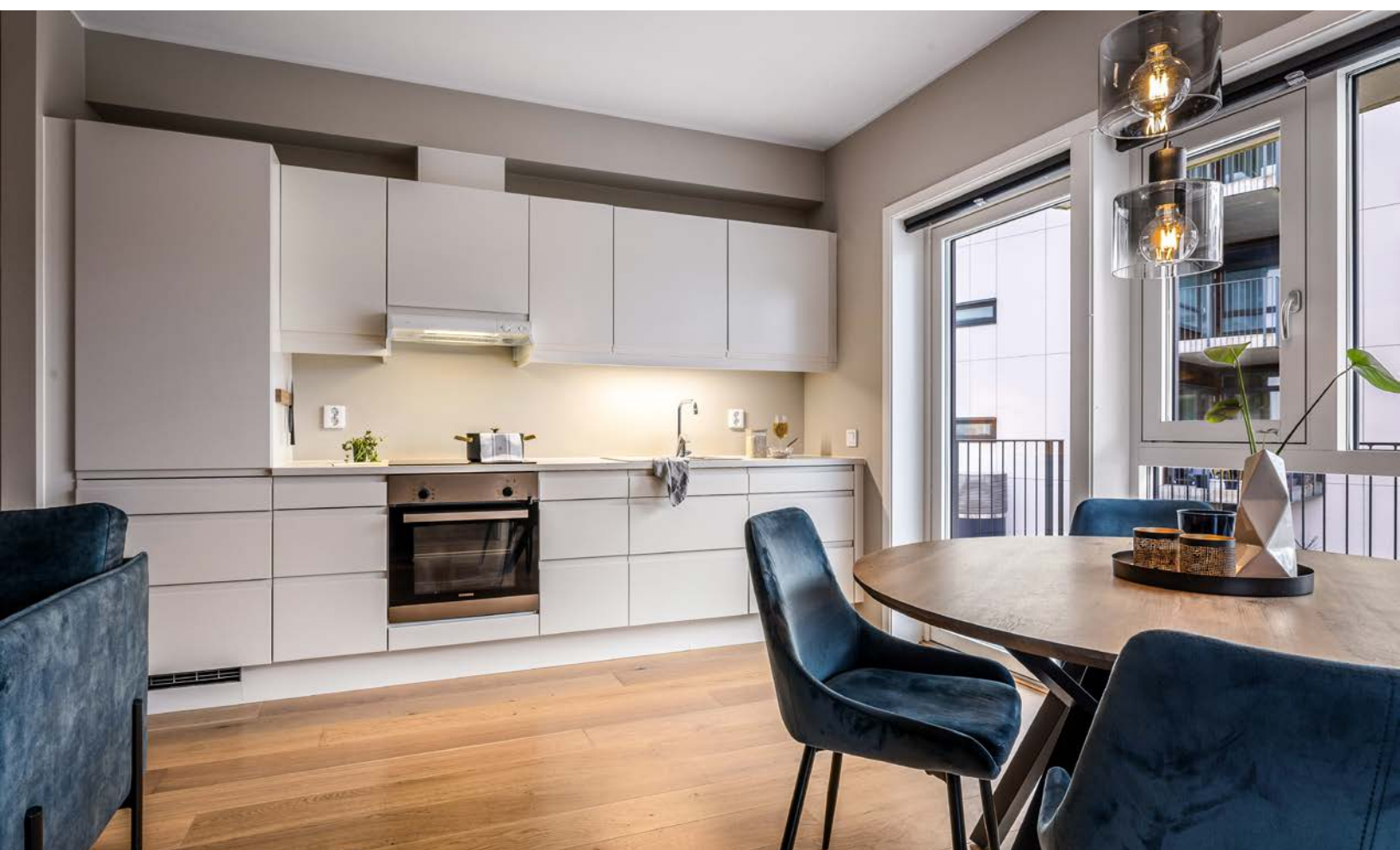











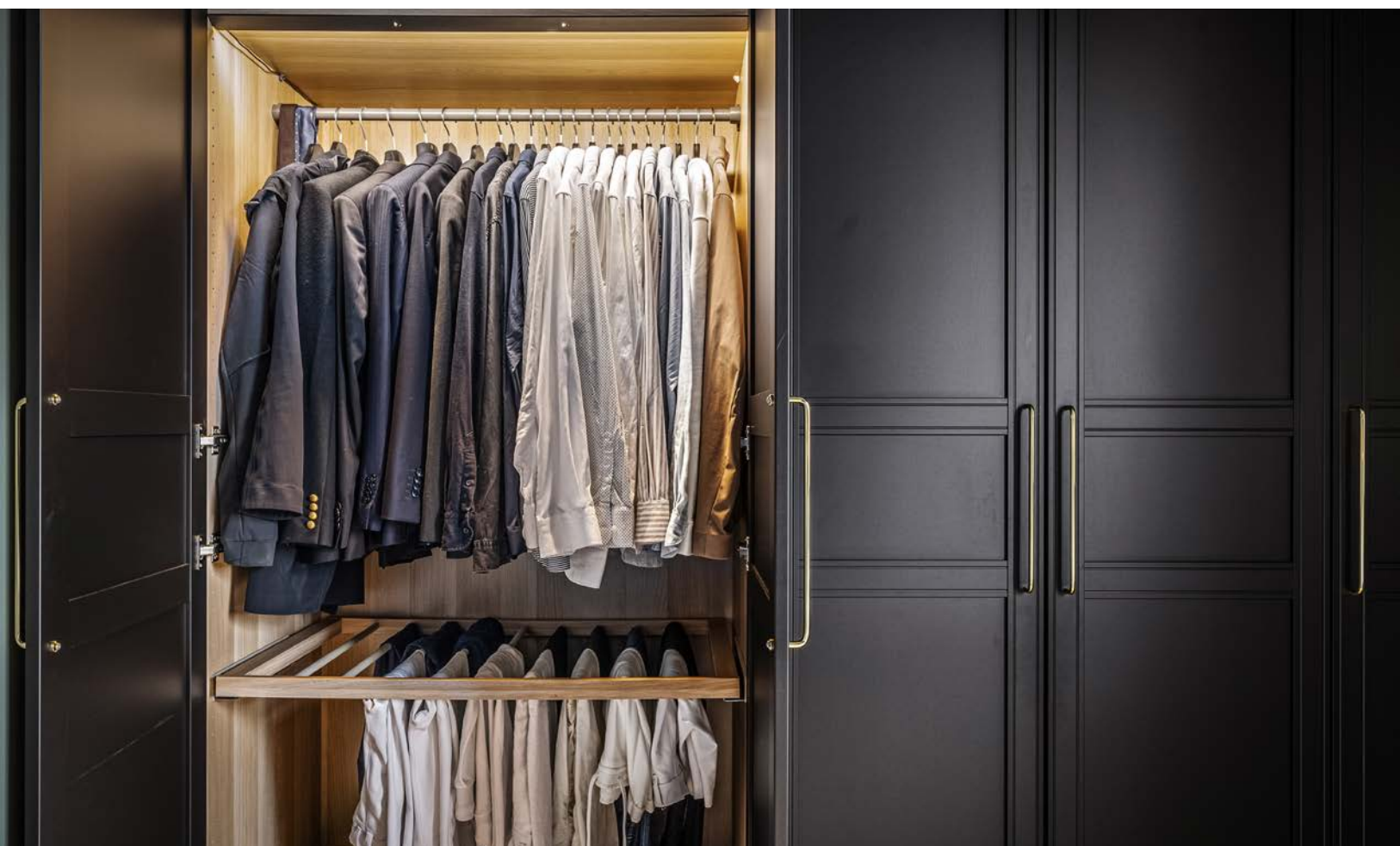



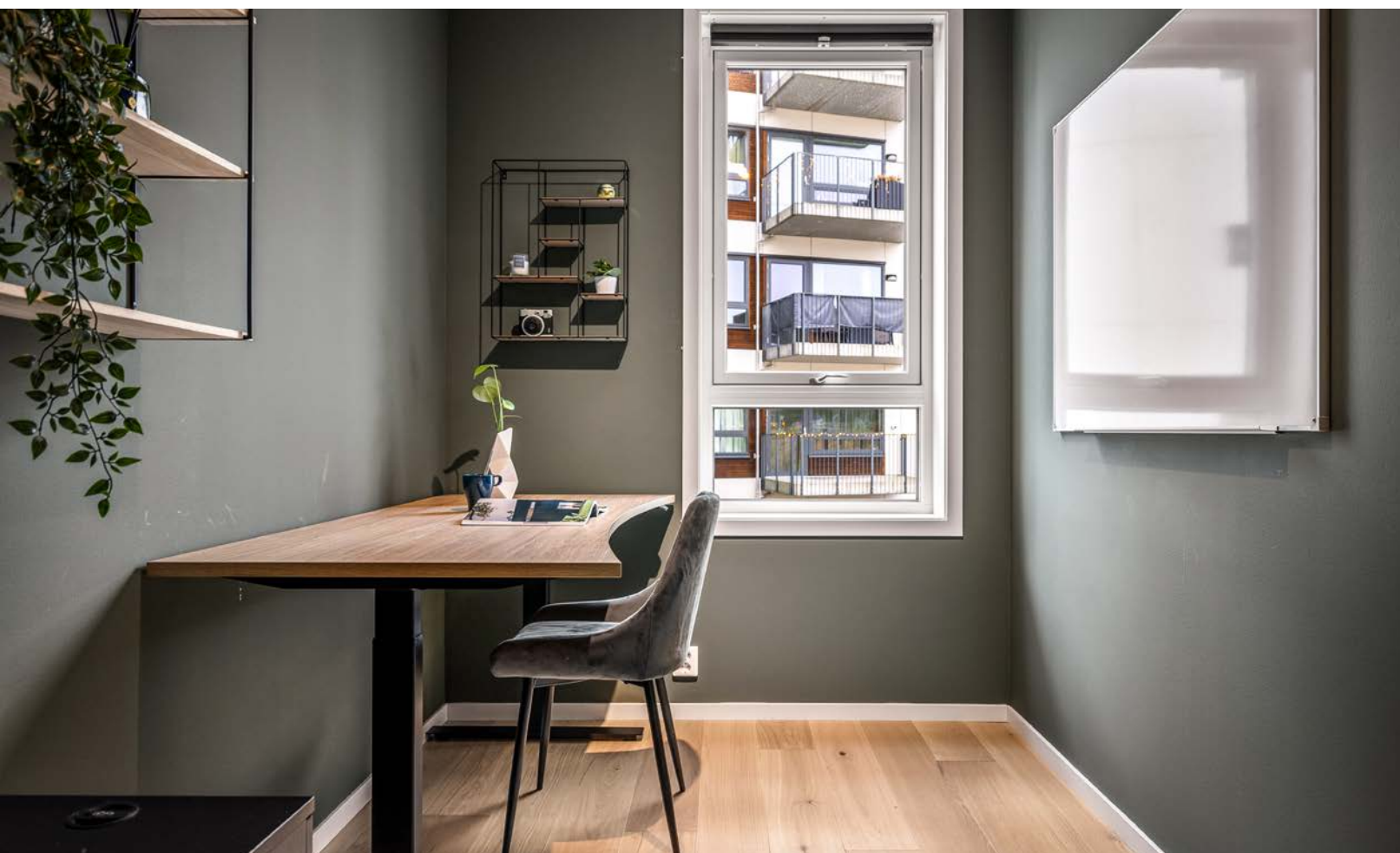

























# Vedlegg

# Tilstandsrapport

- 🏠 Andelsleilighet (i blokk)
- 📍 Sandslimarka 264, 5254 SANDSLI
- 📖 BERGEN kommune
- # gnr. 116, bnr. 277
- # Andelsnummer 6

Sum areal alle bygg: BRA: 67 m<sup>2</sup> BRA-i: 62 m<sup>2</sup>



Befaringsdato: 21.01.2025

Rapportdato: 21.01.2025

Oppdragsnr.: 20932-2338

Referansenummer: NO9024

Autorisert foretak: Bang Takst AS

Sertifisert Takstingeniør: Patrick Bang

Vår ref:



**BANG  
TAKST** AS  
Ingeniør & Takstmann



Rapporten kan brukes i inntil ett år etter befaringsdatoen, og kan ikke gjenbrukes ved flere boligsalg i denne perioden. For eiendomsoverdragelser fra 1.1.2024, må selger sørge for at areal i rapporten er oppdatert og følger ny bransjestandard for areal. Skjer det endringer, oppstår skader også videre på boligen, bør du som selger be om oppdatert rapport.

## Norsk takst

Norsk takst er bransjeorganisasjonen for landets bygningssakkyndige og takstforetak, med om lag 1400 sertifiserte medlemmer fordelt på omtrent 1000 bedrifter. I boligomsetningen regnes takstrapportene som et helt avgjørende element i den informasjonen som gjøres tilgjengelig for kjøper. Årlig leverer medlemmene rundt 120.000 slike takster. Det gir unik oversikt over norske boliger, og bidrar til at alle oppdrag kan utføres med utgangspunkt i erfaringsbasert kvalitet.



Det stilles høye krav til utdanning, sertifisering og yrkesetikk. Norsk takst er opptatt av at boligomsetningen skal være trygg, og legger vekt på å opptre uavhengig av andre bransjeaktører. Bygningssakkyndige fakturerer sine tjenester uten hensyn til hvilken pris som oppnås, og skal heller ikke på annen måte ha noen egeninteresse knyttet til handelen.

Uavhengighet og god fagkunnskap har over tid bygget troverdighet og tillit. Både selger og kjøper skal kunne stole på bygningssakkyndiges vurderinger. For tilfeller der det likevel skulle oppstå misnøye med utført arbeid, har vi sammen med Forbrukerrådet etablert en klagenemnd.

Norsk takst har en sentral rolle i utviklingen av norske standarder, regler og profesjonsprinsipper, og representerer bransjen i alle relevante internasjonale fora. Dette sikrer at norske bygningssakkyndige tidlig kan tilpasse seg krav og bransjetrender fra utlandet, samtidig som takseringsfaget får en norsk stemme på verdensbasis. Organisasjonen bidrar i næringspolitisk sammenheng, og har vært en pådriver for å sikre at lover og regler gir trygghet for forbrukerne i boligomsetningen.

## Bang Takst AS

Bang Takst AS eies av Patrick Bang som har bakgrunn som byggingeniør med senere takstutdanning fra NITO/NEAK og sertifisering i Norsk Takst.

Selskapet tilbyr tjenester som:

- Tilstandsrapport etter ny forskrift
- Verdi- og lånetakst
- Reklamasjonsrapporter
- Bistand på visning, ferdigbefaring m.m.

Med over ti års erfaring som bla. rådgivende ingeniør og byggeleder er selskapet opptatt av å levere serviceinnstilt kvalitetsarbeid for alle type kunder.



Rapportansvarlig

Patrick Bang

Uavhengig Takstingeniør

post@bangtakst.no

979 16 572



# Dette trenger du å vite om tilstandsrapporten



## Hva er en tilstandsrapport?

En tilstandsrapport beskriver synlige skader/avvik eller tegn på skader/avvik på boligen. Rapporten fremhever vanligvis ikke positive egenskaper ved boligen.



## Hva vurderer en bygningsakkyndig?

Den bygningsakkyndige vurderer boligen ut fra hva man kan forvente av en bygning av samme alder og type. Vurderingen gjøres som regel mot hvordan det var vanlig å bygge og regler som gjaldt da boligen ble oppført (søknadstidspunktet). Forhold som er vanlige for bygningens alder, slik som slitasje etter normal bruk regnes ikke som avvik.



## Hva inneholder tilstandsrapporten?

Den bygningsakkyndige undersøker rom og bygningsdeler slik det kommer frem av [Forskrift til avhendingsloven](#). Tilstandsrapporten inneholder bare avvik som den bygningsakkyndige kan se eller kontrollere med enkle hjelpemidler. Det gjøres ikke nærmere undersøkelser slik som åpning av vegger eller andre bygningsdeler. I vegg mot våtrom og rom under terreng kan det borres et hull for å gjøre enkle undersøkelser slik som fuktøk.

## Når du kjøper en brukt bolig

Når du kjøper en brukt bolig, er det viktig å være oppmerksom på at dette ikke kan sammenlignes med å kjøpe en ny bolig. Måten boligen ble bygget på kan være annerledes enn i dag. Bygninger svekkes over tid, og utsettes for slitasje blant annet på grunn av bruk og vær og vind. Mange boliger fornyes helt eller delvis, noen i flere omganger, eller det oppføres tilbygg. Særlig for boliger som er pusset opp eller endret, er det viktig å merke seg at fornyelse av overflater ikke nødvendigvis betyr at bygningsdeler under er forbedret.

## Vurdering mot byggeår

Den bygningsakkyndige vil vurdere boligen mot hvordan det var vanlig å bygge og regler som gjaldt da bygningen ble oppført (søknadstidspunktet). Den bygningsakkyndige ser etter avvik som har betydning for og som reduserer boligens funksjon og verdi, og som kommer frem av Forskrift til avhendingslova. Noen rom og bygningsdeler slik som bad og vaskerom, og forhold som gjelder sikkerhet mot brann, rekkverk og trapper osv., vil den bygningsakkyndige vurdere mot dagens regelverk. Etter dagens regelverk vil disse kunne få en tilstandsgrad 2 eller 3 uten at det nødvendigvis er krav om at avviket må utbedres.

## Tilstandsrapporten beskriver ikke hele boligen

### BYGNINGSSAKKYNDIGE SER FOR EKSEMPEL IKKE PÅ

- vanlig slitasje og normal vedlikeholdstilstand
- bagatellmessige forhold som ikke påvirker bygningens bruk eller verdi vesentlig
- etasjeskillere
- tilleggsbygg slik som garasje, bod, annek, naust også videre
- utvendige trapper
- støttemurer
- skjulte installasjoner
- installasjoner utenfor bygningen
- full funksjonstesting av el- og VVS-installasjoner
- geologiske forhold og bygningens plassering på grunnen
- bygningens planløsning
- bygningens innredning
- løspore slik som hvitevarer
- utendørs svømmebasseng og pumpeanlegg
- bygningens estetikk og arkitektur
- bygningens lovlighet (bortsett fra bruksendringer, brannceller og forhold som åpenbart kan påvirke helse, miljø og sikkerhet)
- fellesarealer (med mindre boligeier har vedlikeholdsplikt for fellesarealer og dette er kjent for bygningsakkyndig, eller fellesarealet har en særlig tilknytning til boligen).

© iVerdi 2023 © Norsk takst 2023

Malen til denne rapporten, inkludert standardtekstene fra Norsk takst, er vernet etter åndsverkloven og kan kun benyttes av medlemsforetakene i Norsk takst og av takstingeniører som er sertifisert i slikt foretak, samt av kunder hos iVerdi og studenter hos NEAK. For andre aktører er eksemplarframstilling av malen og standardtekster, som utskrift og annen kopiering til bruk som grunnlag for tilsvarende rapporter, bare tillatt når det er hjemlet i lov (kopiering til privat bruk, sitat o.l.) eller avtale med Norsk Takst ([Forside](#)) eller iVerdi ([Hjem-iVerdi](#)).

Utnyttelse i strid med lov eller avtale kan medføre erstatnings- og straffeansvar.

# Dette trenger du å vite om tilstandsrapporten

## Tilstanden vurderes med ulike tilstandsgrader

Tilstanden gir uttrykk for en gitt forventet tilstand, blant annet vurdert ut fra alder og normal bruk. Ved Tilstandsgrad 0 (TG0) og Tilstandsgrad 1 (TG1) gir den bygningsakkyndige normalt ingen begrunnelse for valg av tilstandsgrad. Grunnen er at bygningen eller bygningsdelen da bare har normal slitasje. Ved skjulte konstruksjoner kan alder alene avgjøre tilstandsgrad. Når bygningsakkyndige anbefaler tiltak, for eksempel utbedringer, må brukeren av rapporten vurdere om tiltakene er nødvendige og lønnsomme.

Når den bygningsakkyndige velger tilstandsgrad, baseres vurderingen på faste kriterier som følger av gjeldende bransjestandard for Teknisk tilstandsanalyse ved omsetning av bolig og Forskrift til avhendingslova.



### TILSTANDSGRAD 0, TG0: INGEN AVVIK

Bygningsdelen skal være tilnærmet ny, ikke vise tegn på slitasje og det skal være lagt frem dokumentasjon på faglig god utførelse. Det er ingen merknader til delen.



### TILSTANDSGRAD 1, TG1: MINDRE AVVIK

Bygningsdelen skal bare ha normal slitasje, og strakstiltak skal ikke anses som nødvendig. Graden kan også brukes når delen er ny, men der dokumentasjon på faglig god utførelse mangler.



### TILSTANDSGRAD 2, TG2: VESENTLIGE AVVIK OG MINDRE AVVIK SOM ETTER NS 3600 GIR TG 2

Bygningsdelen skal enten ha feil utførelse, en skade eller symptomer på skade, sterk slitasje eller nedsatt funksjon. Graden gis når bygningsdelen trenger vedlikehold eller tiltak i nær fremtid. Graden skal også brukes når delen er gammel og det er grunn til å varsle om faren for skader på grunn av alderen, eller når det er grunn til å overvåke delen spesielt på grunn av fare for større skader eller følgeskader.

Ved avvik som ikke krever umiddelbare tiltak (ingen umiddelbar kostnad) så blir TG2 markert med en lysere farge.



### TILSTANDSGRAD 3, TG3: STORE ELLER ALVORLIGE AVVIK

Denne tilstandsgraden brukes ved kraftige tegn på forhold som man må regne med trenger utbedring straks eller innen kort tid. Det er påvist funksjonssvikt eller sammenbrudd.



### IKKE UNDERSØKT/IKKE TILGJENGELIG FOR UNDERSØKELSE

Det kan være avvik/skader som ikke er avdekket.

## Hva er et anslag på utbedringskostnad?

Hva det vil koste å utbedre rom eller bygningsdeler, er et forsiktig anslag basert på nåværende kvalitet, registrert avvik og angitte tiltak i rapporten. Anslaget er gitt på generelt grunnlag og må ikke forveksles med et pristilbud fra en håndverker. Det kan foreligge avvik og tiltak som ikke kommer frem av rapporten. Utbedringskostnad avhenger blant annet av personlige valg av og markedspris på materialer og tjenesteyter.

I rapporten skal det settes anslag for utbedringskostnad for TG3, og slikt anslag kan også gis ved TG2.



Ingen umiddelbare kostnader



Tiltak under kr 10 000



Tiltak mellom kr 10 000 - 50 000



Tiltak mellom kr 50 000 - 100 000



Tiltak mellom kr 100 000 - 300 000



Tiltak over kr 300 000

# Beskrivelse av eiendommen

## TAKSTOBJEKTET

3-roms andelsleilighet i byggets 2. etasje. Ssb-nr: H0201.  
Balkong på 8,9 m<sup>2</sup> med utgang fra stue/kjøkken.  
Fast parkeringsplass i garasjeanlegg m/elbillader.

## STANDARD

Leiligheten har moderne standard på overflater, innredning og tekniske installasjoner.

## BEGRENSNINGER

Rapporten begrenser seg til leiligheten og det som normalt vil omfattes av eiers selvstendige vedlikeholdsansvar som eier. Normalt utgjør dette alt innenfor leilighetens yttervegger. Tilstandsrapporten omfatter derfor ikke bygningens fellesdeler som for eksempel tak, yttervegger, grunnmur, drenering, og felles tekniske installasjoner. Takstmann kjenner ikke til om det foreligger tilstandsrapport, vedlikeholdsplan eller lignende for felles bygningsmasse. Rapporten er basert på visuell inspeksjon og enkle målinger, med unntak av hulltaking hvor dette er påkrevd.

## BELIGGENHET

Leiligheten ligger i et etablert boligområdet på Sandsli, med nærhet til de store arbeidsplassene på Sandsli og Kokstad. Sandsli har to idrettshaller ved Skranevatnet skole og Ytrebygda Kulturhus. Fra eiendommen er det kort avstand til barnehager og skoler. Fanatorget bydelscenter ligger ikke langt unna, og det er heller ikke lang vei Lagunen kjøpesenter og Laguneparken. Her finner man et bredt utvalg handle-, shopping- og servicetilbud. Like nede i hovedveien finner man gode bussforbindelser. I tillegg er det kort kjøreavstand til Bergen lufthavn.

## TOMT

Eiet fellestomt med grunnareal på 507 m<sup>2</sup>. Tomten er pent opparbeidet med grøntarealer, lekeplass, sittegrupper, adkomstveier m.m.

## ADKOMST

Adkomst via offentlig vei.

## VANN- OG AVLØP

Eiendommen er tilknyttet offentlig vann- og avløpsledninger via private stikk- og fellesledninger. Private ledninger vedlikeholdes for eiers regning. For private fellesledninger er der normalt tilknyttet solidarisk vedlikeholdsplikt.

## PARKERING

Fast parkeringsplass i garasjeanlegg m/elbillader.  
Gjesteparkering langs vei mot registrering via app.

## BESKRIVELSE - BYGGEMÅTE

### Grunn og fundamenter:

Bygningen er fundamentert på antatt faste masser av sprekstein/grov pukk på fjell. Grunnmur og fundamenter i

betongkonstruksjoner.

### Yttervegger:

Bærekonstruksjoner i stål og betong. Fasadevegger i isolert trekonstruksjon med vindspærre. Utvendig kledd med fasadeplater og trekledning.

### Takkonstruksjon:

Flat takkonstruksjon.  
Utvendig tekket med folie el.I membrantekking.

### Etasjeskillere:

Etasjeskillere av betong.

## BESKRIVELSE - INNVENDIG

### Entré / gang (8,4 m<sup>2</sup>)

En-stavs eikeparkett på gulv, malte flater på vegger og i himling.

Ventilasjonsaggregat i himling, sikringsskap og styrepanel for ventilasjon på vegg.

### Soverom (14,7 m<sup>2</sup>)

En-stavs eikeparkett på gulv, malte flater på vegger og i himling.

Garderobeskap.

### Soverom (8,1 m<sup>2</sup>)

En-stavs eikeparkett på gulv, malte flater på vegger og i himling.

### Bad (4,8 m<sup>2</sup>)

Keramiske fliser på gulv og vegger. Hvite metallprofiler i himling. Innfelte spotter.

Se egen beskrivelse av utstyr og innredning.

### Stue/kjøkken (23,7 m<sup>2</sup>)

En-stavs parkett på gulv, malte flater på vegger samt en spillevegg og malte flater i himling.

Se egen beskrivelse av kjøkkeninnredning.

Utgang til balkong.

## TEKNISKE INSTALLASJONER

Vann- og avløpsrør av plast.

Balansert ventilasjon.

Felles oppvarming av varmtvann/tappevann.

Sikringsskap med automatsikringer.

Porttelefon.

## OPPVARMING

El. varmekabler på bad.

Varmegjenvinning fra ventilasjonsanlegg.

Panelovn fra Adax i stue.

# Beskrivelse av eiendommen

**Arealer**

[Gå til side](#)

**Forutsetninger og vedlegg**

[Gå til side](#)

**Lovlighet**

[Gå til side](#)

# Sammendrag av boligens tilstand

## Fordeling av tilstandsgrader

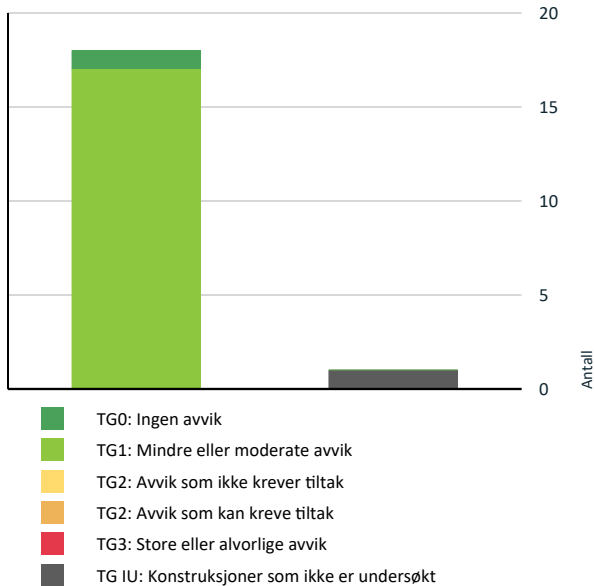

## Spesielt for dette oppdraget/rapporten

Denne rapporten er utarbeidet av en uavhengig takstmann uten bindinger til andre aktører i eiendomsbransjen. Takstmannen har verken et ansettelsesforhold til eller økonomisk interesse i sin oppdragsgivers virksomhet. For nærmere beskrivelse av kravene til takstmannens integritet, se takseringsbransjens etiske retningslinjer på [www.norsktakst.no](http://www.norsktakst.no).

Egenerklæringskjema er ikke kontrollert.

Byggesak er ikke kontrollert. Rommene i denne rapporten er beskrevet ut i fra bruken på befaringstidspunktet. En må være oppmerksom på at dette kan avvike fra hva disse opprinnelig er omsøkt som.

Opplysninger om oppgradering/modernisering i leilighet/bygg er hentet fra [eiendomsverdi.no](http://eiendomsverdi.no), med forbehold om evt. feil opplysninger.

Eier av takstobjektet må selv gå gjennom denne rapport og straks melde fra hvis noen av opplysningene ikke er korrekte, eller relevante opplysninger eier har kjennskap til som burde vært opplyst.

Besiktigelse er foretatt med de begrensninger som følger av at bygningen er innredet/utstyrt.

## Oppsummering av avvik

Vil du vite mer? Se på rommet eller bygningsdelen senere i rapporten.

### Andelsleilighet (i blokk)

#### **TG IU** KONSTRUKSJONER SOM IKKE ER UNDERSØKT



Våtrom > 2. etasje > Bad (4,8 m<sup>2</sup>) > Tilliggende konstruksjoner våtrom

[Gå til side](#)



# Tilstandsrapport

## ANDELSLEILIGHET (I BLOKK)



### Byggeår

2020

### Kommentar

Kilde: Eiendomsverdi.no

### Standard

Leiligheten har normal standard i forhold til alder og tidspunkt for moderniseringer.

### Vedlikehold

Bygget/leiligheten er jevnlig vedlikeholdt. Felles bygningsmasse inngår i borettslagets vedlikeholdsansvar.

## UTVENDIG

### TG 1 Vinduer

Vinduer med tre-lags isolerglass i fabrikkmalte trekarmer.

### TG 1 Dører

Slett entrédør med brannklasse B-30 og lydklasse 38dB. Kikkehull og porttelefon.

Sidehengslet balkongdør med tre-lags isolerglass i fabrikkmalte trekarmer.

Merk:

Mindre justeringer og behov for normalt vedlikehold vurderes ikke som vesentlige avvik



### TG 1 Balkonger, terrasser og rom under balkonger

Balkong på 8,9 m<sup>2</sup> med utgang fra stue/kjøkken.

Betongdekke m/innstøpte renner og stålløpverk med stående spiler.

Rekkverkshøyde ble målt til 1,03 meter.

Til informasjon:

Ihht. avhendingslovens paragraf 2-13 skal rekkverkshøyde og åpninger undersøkes mot gjeldende byggtknisk forskrift på befaringstidspunktet.

# Tilstandsrapport

Fra TEK 17 (paragraf 12-17):

Balkonger, terrasser, tribuner, passasjer og lignende skal ha rekkverk med høyde;

a) minimum 1,20 m der nivåforskjellen er mer enn 10 m

b) minimum 1,00 m der nivåforskjellen er inntil 10 m.

## INNSENDIG

### 1 TG 1 Overflater

Det ble ikke registrert avvik utover normal bruksslitasje.

Merk:

Overflater er en skjønnsmessig vurdering og TG er vurdert ut fra om det er skader/større slitasje på overflatene. Stedvis noe hakk og merker, hull i vegger etter bilder, misfarging på gulv etter tepper og lignende må forventes i en brukt bolig. Det ble ikke flyttet på tunge møbler etc.

Se sammendrag for beskrivelse av overflater i leiligheten.

### 1 TG 1 Etasjeskille/gulv mot grunn

Etasjeskillere av betong. Det ble foretatt måling av ujevnheter ved lasermåling, uten å avdekke avvik utover standardens krav.

Merk at det ikke ble flyttet på tunge møbler etc. Målinger er basert på stikkprøver. Avvik kan forekomme.

## Radon

Bygget er antatt utført med radonsperre. Ferdigattest foreligger og utbygger har gjennom søknad om ferdigattest bekreftet at alle kontrollerklæringer foreligger og at bygget er oppført iht. gitte tillatelser og gjeldende forskrifter.

### 1 TG 1 Innvendige dører

Hvite, formpressede innerdører. Skyvedør til hovedsoverom mot vest.

## VÅTROM

### 2. ETASJE > BAD (4,8 M<sup>2</sup>)

#### Generell

Keramiske fliser på gulv og vegger. Hvite metallprofiler i himling. Innfelte spotter.

Inneholder:

Baderomsmøbel med slette fronter, heldekkende servant og ett-greps blandebatteri, speil, vegglampe, vegghengt toalett, opplegg for vaskemaskin/tørketrommel og dusj med innfellbare dører i herdet glass samt dusjgarnityr med hånddusj. El. varmekabler, stålsluk og avtrekksventil i himling.

Badet er av type baderomskabin.

### 2. ETASJE > BAD (4,8 M<sup>2</sup>)

#### 1 TG 1 Overflater vegger og himling

Det ble gjort visuell inspeksjon av overflater uten å avdekke avvik utover normal bruksslitasje.

# Tilstandsrapport

## 2. ETASJE > BAD (4,8 M<sup>2</sup>)

### TG 1 Overflater Gulv

Det ble gjort visuell kontroll av overflater samt kontroll av bom (hulrom under fliser). Fallforhold ble kontrollert med høydelaser og enkel dusjtest. Fallforhold vurderes som tilfredsstillende.

## 2. ETASJE > BAD (4,8 M<sup>2</sup>)

### TG 1 Sluk, membran og tettesjikt

Plastsluk. Synlig klemring i sluk. Smøremembran.

Bilder av membranutførelse eller øvrig dokumentasjon er ikke mottatt/kontrollert.

Det gjøres spesielt oppmerksom på at tekking (membran og mansjetter) ikke er kontrollerbare fordi dette bare kan gjøres ved å demontere fliser. Denne type destruktive undersøkelser blir aldri foretatt ved en tilstandskontroll.

## 2. ETASJE > BAD (4,8 M<sup>2</sup>)

### TG 1 Sanitærutstyr og innredning

Sanitærutstyr og innredning er visuelt kontrollert uten å avdekke avvik utover normal bruksslitasje.

## 2. ETASJE > BAD (4,8 M<sup>2</sup>)

### TG 1 Ventilasjon

Balansert ventilasjon med tilluft via luftespalte under dør. Avtrekksventil i himling.

## 2. ETASJE > BAD (4,8 M<sup>2</sup>)

### TG IU Tilliggende konstruksjoner våtrom

Badet er oppført som baderomskabin og det er ikke praktisk mulig å gjennomføre boring av hull for fuktsøk. En baderomskabin er en forhåndsprodusert del som settes inn i bygget i stedet for at badet bygges på stedet, ofte som et totalt og ferdig bad.

## KJØKKEN

## 2. ETASJE > STUE/KJØKKEN (23,7 M<sup>2</sup>)

### TG 1 Overflater og innredning

Kjøkkeninnredning fra Norema med glatte fronter, benkeplate i laminat og nedfelt stålvaske med ett-greps blandebatteri. Det er montert komfyrvakt og Aquastop.

Integrerte hvitevarer

- Stekeovn
- Mikrobølgeovn
- Induksjonstopp
- Oppvaskmaskin
- Kjøleskap med frysedel

Integrert ventilator.

Hvitevarer fra Siemens.

## 2. ETASJE > STUE/KJØKKEN (23,7 M<sup>2</sup>)

# Tilstandsrapport

## 📍 TG 1 Avtrekk

Integrert ventilator. Det ble gjort funksjonstest av ventilator uten å avdekke avvik med avtrekk.

## TEKNISKE INSTALLASJONER

## 📍 TG 1 Vannledninger

Vannforsyningsrør av PEX-rør (rør-i-rør system)  
Fordelerskap/stoppekran er plassert i himling på badet.

Hovedstamme/felles vannrør er skjult. Vurdering gjelder for vannrør i den aktuelle leiligheten. Felles rør, stigeledninger e.l. er ikke kontrollert.

## 📍 TG 1 Avløpsrør

Avløpsrør av plast inne i leiligheten.  
Stakeluke er antatt plassert i fellesarealer.

Vurdering gjelder for avløp i den aktuelle leiligheten. Felles avløpsrør, stigeledninger e.l. er ikke kontrollert. Hovedstamme/avløpsrør er skjult.

## 📍 TG 1 Ventilasjon

Balansert ventilasjonsanlegg med varmegjenvinner.

Aggregat m/styrepanel er montert i entré / gang.

Ventilasjonssystemet sørger for at ny, frisk, filtrert og oppvarmet luft føres inn i leiligheten.

Anlegget er kun enkelt, visuelt kontrollert. Det anbefales å foreta service og filterbytte etter leverandørens anbefalinger.

Borettslaget har avtale, hvor beboere får levert nytt filter hvert år (i følge tidl. salgsoppgave).



## Varmesentral

Felles oppvarming av varmtvann/tapevann.

Varmesentralen inngår i borettslagets vedlikeholdsansvar.

## 📍 TG 1 Elektrisk anlegg

# Tilstandsrapport

*Dette er en forenklet kontroll begrenset til de spørsmål og undersøkelser som forskrift til avhendingslova (tryggere bolighandel) § 2-18 inneholder. Dette kan ikke sammenlignes med en kontroll utført av offentlig myndighet (Det lokale eltilsyn) eller registrert elektrovirksomhet, og en bygningssakkyndig har verken kompetanse eller lov til å foreta en slik kontroll.*

*Tilstandsgraden er vurdert ut fra den forenklede og begrensede kontrollen som forskriften inneholder. El-anlegget kan ha feil og mangler som en slik forenklet undersøkelse ikke vil avdekke. Vær derfor oppmerksom på denne risikoen, og søk videre veiledning eller få en fullstendig kontroll utført av registrert elektrovirksomhet.*

## ELEKTRISK ANLEGG

Sikringsskap er plassert i entré / gang.

Automatsikringer (jordfeilautomater).

Automatisk strømmåler m/fjernavlesning, montert i felles målestavle.

Sikringsskapet inneholder hovedbryter på, 40A, 1 kurs på 25A og 8 kurser på 15A.

## BELYSNING

Vanlig belysning og spotter (se rombeskrivelse).

## EL. OPPVARMING

Elektrisk oppvarming.

El. varmekabler på bad.

Se innledning for øvrig oppvarming.

## Merk:

Varmekilder er ikke funksjonstestet. El. varmekilder/gulvvarme er opplyst av eier.

## Spørsmål til eier

1. Når ble det elektriske anlegget installert eller sist gang totalt rehabilitert (årstall)? Med totalt rehabilitert menes fullstendig utskiftet anlegg fra inntakssikring og videre.  
**2020**
2. Er alle elektriske arbeider/anlegg i boligen utført av en registrert elektroinstallasjonsvirksomhet?  
**Ja**
3. Er det elektriske anlegget utført eller er det foretatt tilleggsarbeider på det elektriske anlegget etter 1.1.1999?  
**Ja**
4. Foreligger det kontrollrapport fra offentlig myndighet – Det Lokale Eltilsyn (DLE) eller eventuelt andre tilsvarende kontrollinstanser med avvik som ikke er utbedret eller kontrollen er over 5 år?  
**Nei**
5. Forekommer det ofte at sikringene løses ut?  
**Nei**
6. Har det vært brann, branntilløp eller varmgang (for eksempel termiske skader på deksler, kontaktpunkter eller lignende) i boligens elektriske anlegg?  
**Nei**

## Generelt om anlegget

7. Er det tegn til at det har vært termiske skader (tegn på varmgang) på kabler, brytere, downlights, stikkontakter og elektrisk utstyr? Sjekk samtidig tilstanden på elektrisk tilkobling av varmtvannsbereider, jamfør eget punkt under varmtvannstank  
**Nei**
8. Er der synlig defekter på kabler eller er disse ikke tilstrekkelig festet?  
**Nei**

## Inntak og sikringsskap

9. Er det tegn på at kabelinnføringer og hull i inntak og sikringsskap ikke er tette, så langt dette er mulig å sjekke uten å fjerne kapslinger?  
**Nei**
10. Finnes det kursfortegnelse, og er den i samsvar med antall sikringer?  
**Ja**

# Tilstandsrapport

11. Foreta en helhetsvurdering av det elektriske anlegget, dets alder, allmenne tilstand og fare for liv og helse. Bør det elektriske anlegget ha en utvidet el-kontroll?

**Nei**

## Generell kommentar

Vedr. vurdering av elektrisk anlegg:

El-anlegget er kun enkelt vurdert da dette ikke er takstmannens kompetanseområde. Ved salg anbefales det alltid inspeksjon av autorisert elektriker. Eier av boligen har ansvaret for at det elektriske anlegget til enhver tid er forskriftsmessig, og at det brukes i samsvar med produsentens anvisninger.

Elektriske installasjoner er i dag strengt regulert med tekniske krav til installasjonene og kompetansekrav til de som skal utføre arbeidet. Det er bare fagfolk som har de nødvendige kvalifikasjonene etter forskrift om elektroforetak og kvalifikasjonskrav for arbeid knyttet til elektriske anlegg og elektrisk kontroll.

Merk at takstmann ikke har elektrofaglig kompetanse. På generelt grunnlag anbefales det utvidet kontroll av el-anlegg ved eierskifte. Ved nærmere ettersyn av autorisert personell kan det forekomme avvik og kostnader til utbedring som ikke vil bli oppdaget ved en forenklet gjennomgang iht. NS3600 (forskrift til ny avhendingslov).

Det tas forbehold om skjulte feil/mangler på el. anlegg. Dersom det ikke foreligger dokumentasjon på ombygging/endring av el.anlegg må kjøper ta en viss risiko vedr. overnevnte forhold.



## Branntekniske forhold

*Dette er en forenklet kontroll begrenset til de spørsmål som fremkommer under. Tilstandsgraden er basert på retningslinjer til disse spørsmålene i bransjestandarden NS3600. Dette kan ikke sammenlignes med en fullstendig kontroll av branntekniske forhold av offentlig myndighet, eller en vurdering av boligens branntekniske forhold eller prosjektering fra en rådgiver med spesialkompetanse. En bygnings sakkyndig har verken kompetanse til å gi slik veiledning eller lov til å foreta en slik kontroll.*

*Tilstandsgraden er vurdert ut fra den forenklete og begrensede kontrollen. Det kan være feil og mangler om branntekniske forhold som en slik forenklet undersøkelse ikke vil avdekke. Vær derfor oppmerksom på denne risikoen, og søk videre veiledning eller rådgivning.*

Røykvarsler og brannslukningsapparat. Leiligheten er sprinklet. Tilkoblet felles brannsentral.  
Utvendig oppstillingsplass for brannbil.

I følge forskrift om brannforebyggende tiltak og branntilsyn, skal alle boliger ha minst én godkjent røykvarsler, samt manuelt slukningsutstyr i form av enten pulverapparat eller brannslange.

Teknisk anlegg er ikke funksjonstestet på befaring, det er heller ikke opplyst om problemer ved tekniske anlegg eller funksjoner i boligen.

Brannprosjektering/dokumentasjon på brannsikkerhet er ikke mottatt/kontrollert.

1. Er det mangler for brannslukningsutstyr i boligen iht. forskriftskrav på søknadstidspunktet, men minst Byggeforskrift 1985?

**Nei**

2. Er det skader på brannslukningsutstyr eller er apparatet eldre enn 10 år?

**Nei**

3. Er det mangler på røykvarslere i boligen iht. forskriftskrav på søknadstidspunktet, men minst Byggeforskrift 1985?

**Nei**



# Tilstandsrapport

4. Er det skader på røykvarslere?

**Nei**



# Arealer, byggetegninger og brannceller

Standard gjeldende fra 01.01.2024

Arealmålinger og arealoppsett er basert på Norsk standard 3940:2023 Areal- og volum-beregninger av bygninger. Arealet gjelder for tidspunktet da boligen ble målt

## Hva er måleverdig areal?

Arealet i rommet må ha minst 1,90 m fri høyde over gulvet og minst bredde på 0,60 m. Et loft med skråtak vil for eksempel bare få registrert målbart areal der høyden er minst 1,90 m og bredden minst 0,60 m. Rommet må ha en dør eller luke, og gangbart gulv.

## Hva er bruksareal?

**BRA = BRA-i + BRA-e + BRA-b**

Bruksarealet for bygningen er bruttoarealet minus arealet som opptas av yttervegger.

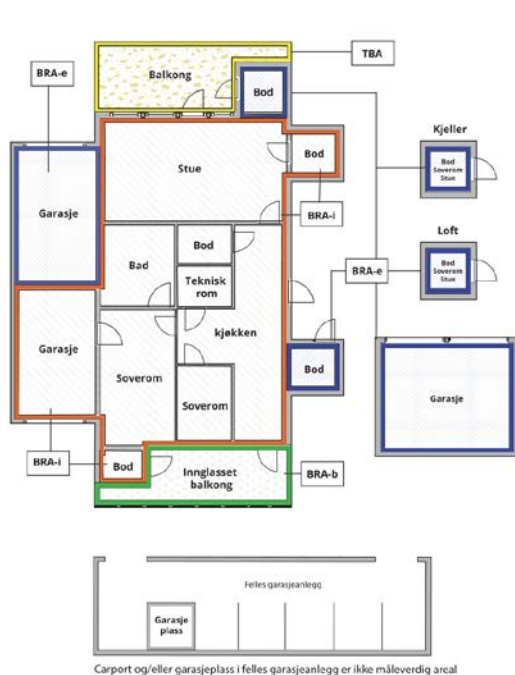

Carpport og/eller garasjeplass i felles garasjeanlegg er ikke måleverdig areal

Internt bruksareal (BRA-i)	Arealet innenfor boenheten(e)
Eksternt bruksareal (BRA-e)	Arealet av alle rom utenfor boenheten(e) og som tilhører denne, slik som for eksempel boden
Innglasset balkong mv (BRA-b)	Arealet av innglasset balkong, veranda eller altan når denne er tilknyttet boenheten(e)
Terrasse- og balkongareal (TBA)	Arealet av terrasser, åpne balkonger og åpen altan tilknyttet boenheten(e)
Gulvareal (GUA)	Er sum av BRA (bruksareal) og ALH (areal med lav takhøyde).  Areal med lav takhøyde (ALH) er ikke måleverdig areal, som skyldes skråtak og lav himlingshøyde.  GUA kan opplyses i markedsføring der det er aktuelt for den konkrete boligen og kun sammen med BRA-i, for eksempel der gulvflaten har en verdi og har funksjon ved møblering og bruk av rommene. Ikke innredet areal som kaldloft, måles og oppgis normalt ikke.

## Arealet kan ikke alltid fastsettes nøyaktig

Areal kan være komplisert eller umulig å måle opp nøyaktig fordi det er vanskelig å fastslå tykkelsen på innervegger, skjevheter i og utforming av bygningskonstruksjoner som karnapp, buer og vinkler som ikke er rette, åpne rom over flere etasjer og så videre.

Eiendommens markedsverdi kan ikke baseres på en matematisk beregning basert på antall kvadratmeter opplyst i rapporten. Opplysninger om areal kan altså ikke alene benyttes for å beregne eiendommens verdi.

## Den bygningsakkyndige kan avdekke eventuelle bruksendringer og avvik i branncelleinndeling

Den bygningsakkyndige ser på byggetegninger hvis de er tilgjengelige og dette er en del av oppdraget, og vurderer bruken av boligen opp mot tegningene. Hvis den bygningsakkyndige avdekker at en bolig ikke ser ut til å være delt opp i brannceller etter kravene i byggteknisk forskrift på befaringstidspunktet, skal det opplyses om dette.

Reglene om bruksendring og brannceller kan være kompliserte. Søk videre faglige råd om rapporten ikke gir deg svar. Den bygningsakkyndige kan ikke vurdere og svare på alle spørsmål, og kan heller ikke vite om kommunen kan gi unntak for kravene som gjelder. [Vil du vite mer?](#)

## Om brannceller

En branncelle er hele eller avgrensede deler av en bygning hvor en brann fritt kan utvikle seg uten at den kan spre seg til andre bygninger eller andre deler av bygningen i løpet av en fastsatt tid.

## Om bruksendring

Bruksendring er å endre bruken av et rom fra en tillatt bruk til en annen. Dette kan kreve søknad og tillatelse, for eksempel hvis du endrer et rom fra bod til soverom eller arbeidsrom, eller hvis du endrer en bolig til to separate boliger.

Rom for varig opphold har krav til takhøyde, romstørrelse, rømningsvei og lysforhold som må være oppfylt. Du kan søke kommunen om unntak for kravene, men kan ikke regne med å få unntak for krav som går på helse og sikkerhet, for eksempel krav til rømningsvei.

Bruksendring som krever godkjenning, og som ikke er søkt bruksendret, er ulovlig. Kommunen kan etter plan- og bygningsloven kapittel 32 forfølge overtredelser. Kommunen kan pålegge deg å avslutte den ulovlige bruken, eventuelt å rette eller tilbakeføre rommet til godkjent bruk.

# Arealer

## Andelsleilighet (i blokk)

### Ny arealstandard

Etasje	Bruksareal BRA m <sup>2</sup>			SUM	Terrasse- og balkongareal (TBA)
	Internt bruksareal (BRA-i)	Eksternt bruksareal (BRA-e)	Innglasset balkong (BRA-b)		
Kjeller		5		5	
2. etasje	62			62	9
<b>SUM</b>	<b>62</b>	<b>5</b>			<b>9</b>
<b>SUM BRA</b>	<b>67</b>				

### Romfordeling

Etasje	Internt bruksareal (BRA-i)	Eksternt bruksareal (BRA-e)	Innglasset balkong (BRA-b)
Kjeller		Ekstern bod (5,1 m <sup>2</sup> )	
2. etasje	Entré / gang (8,4 m <sup>2</sup> ), Soverom (14,7 m <sup>2</sup> ), Soverom (8,1 m <sup>2</sup> ), Bad (4,8 m <sup>2</sup> ), Stue/kjøkken (23,7 m <sup>2</sup> )		

## Kommentar

Arealer er oppmålt på stedet med digital avstandsmåler.

Merk:

Innvendige vegger utgjør ca. 1,9 m<sup>2</sup> av bruksarealet.

Oppgitte romarealer er inkludert areal som opptas av innebygde skap/garderobeskap.

### TAKHØYDER

Takhøyde i stue/kjøkken og på begge soverom ble målt til ca. 2,61-2,62 meter.

Takhøyde i entré / gang ble målt til 2,30 meter.

Takhøyde på bad ble målt til ca. 2,23 meter.

### GENERELT

Arealene er målt med laser på stedet, og er beregnet etter Norsk Standard (NS) 3940:2023. Det gjøres oppmerksom på at kravene i Byggeforskriftene ikke sammenfaller med kravene i NS 3940, og at det av den grunn kan forekomme forskjeller i hva som defineres som målbart areal. Målbart areal etter NS 3940 betyr ikke nødvendigvis at arealene er godkjent av bygningsmyndighetene. Er arealene godkjent av bygningsmyndighetene fremgår det av stemplede, godkjente tegninger med angitt rombeskrivelse sammenfallende med bruken. I hovedsak er det bruken av rommet på befaringsdagen som avgjør om rommet defineres som p-rom eller s-rom. Sjakter for el og rør opplegg og pipeløp er med i oppgitt areal. Arealer i ovenstående tabell kan ikke summeres for å kontrollere BRA, da innervegger, sjakter etc. ikke er medregnet i disse arealene. BRA er avrundet til nærmeste hele tall iht. takstbransjens retningslinjer for arealmåling. Oppmålingen er ikke kontrollert opp mot tegninger (ikke mottatt).

Vedtekter kan endre eiers rettighet til bod/rom i fellesareal. For sameie er den eneste måten å få varig bruksrett på tinglysning og da blir dette en del av boenheten (ikke kontrollert). Eksklusiv rettighet til bod/rom i fellesareal i sameiet er begrenset til 30 år (eierseksjonsloven). For andel i borettslag og aksjeleilighet kan det tildeles rettighet til andelseier/aksjeeier, men disse kan omgjøres av generalforsamlingen. Rom utenfor boenheten kan omdisponeres av borettslaget/sameiet og dette kan påvirke boligens BRA.

Slik dokumentasjon kan være seksjonsbegjæring, godkjent seksjonssøknad, tinglysning, vedtekter generalforsamlingsvedtak, opprinnelig andelsdokument som viser leilighetsnummer eller stadfester osv. Ingen av de nevnte punktene er fremlagt takstmannen og er derfor ikke kontrollert. Arealer/tilleggsdeler er angitt av eier/oppdragsgiver og er målt med digital avstandslaser på befaringsdagen.

## Lovlighet

### Byggetegninger

*Kommentar:*

#### Brannceller

Er det påvist synlige tegn på avvik i branncelleinndeling ut ifra dagens byggeteknisk forskrift?  Ja  Nei

#### Nyere håndverkstjenester

Er det ifølge eier utført håndverkstjenester på boligen siste 5 år?  Ja  Nei

#### Krav for rom til varig opphold

Er det påvist avvik i forhold til rømningsvei, dagslysflate eller takhøyde?  Ja  Nei

*Kommentar:* - Konf. selgers egenerklæringsskjema vedr. eventuelle arbeider som er utført siste 5 år (ikke mottatt ved rapportdato).

## Total fordeling mellom P-ROM og S-ROM

Tabellen under viser fordelingen av P-ROM og S-ROM etter veiledningen til NS 3940: 2012. Dette er til informasjon og til sammenligning. Tallene er omtrentlige, kan avvike fra faktiske målinger og er ikke juridisk bindende

	P-ROM( m2)	S-ROM( m2)
Andelseilighet (i blokk)	62	0

# Befarings - og eiendomsopplysninger

## Befaring

Dato	Til stede	Rolle
21.1.2025	Patrick Bang	Takstingeniør

## Matrikkeldata

Kommune	gnr.	bnr.	fnr.	snr.	Areal	Kilde	Eieforhold
4601 BERGEN	116	277		0	507.1 m <sup>2</sup>	Kilde: Infoland Ambita	Eiet

### Adresse

Sandslimarka 264

### Hjemmelshaver

Sandsliflaten Brl

## Andelsobjekt

Boligselskap	Org.nr.	Leil. nr.	Forretningsfører	Eier av adkomstdokumenter
/SANDSLIFLATEN BRL	922710589			Onarheim Alexander Nilsen

## Innskudd, pålydende mm

### Andelsnummer

6

## Kilder og vedlegg

### Dokumenter

Beskrivelse	Dato	Kommentar	Status	Sider	Vedlagt
Egenerklæring			Ikke gjennomgått		Nei
Eiendomsverdi.no	20.01.2025	Innhenting av generelle opplysninger ifb. med tidligere omsetninger av aktuell leilighet, samt generell informasjon om bygningen. Tidspunkt for moderniseringer etc. er hentet ut fra eiendomsverdi.no,	Gjennomgått		Nei
Opplysninger fra eier.	21.01.2025	Eier har gitt generelle opplysninger om eiendommen. Informasjon om tilhørende boder, parkering og tilhørende arealer etc. er gitt av eier.	Gjennomgått		Nei
Bergenskart.no	20.01.2025	Innhenting av kommunal info.	Gjennomgått		Nei
Bilder fra befarings	21.01.2025	Lagret internt for dokumentasjon.	Gjennomgått		Nei
Seeiendom.no			Gjennomgått		Nei

# Tilstandsrapportens avgrensninger

## STRUKTUR•REFERANSENIVÅ•TILSTANDSGRADER

- Rapporten er basert på innholds krav i Forskrift til avhendingslova (tryggere bolighandel). Formålet er å gi en tilstandsanalyse til bruk for den som bestiller og/eller i et salg til forbruker, og ikke for andre tredjeparter. Rapportens omfang, struktur, metode og begrepsbruk følger i hovedsak Norsk Standard NS 3600:2018 (Teknisk tilstandsanalyse ved omsetning av bolig), samt Takstbransjens retningslinjer ved tilstandsrapportering for boliger og Takstbransjens retningslinjer for arealmåling.
- Tilbakeholdt eller uriktig informasjon som har betydning for vurderingen, er ikke bygningssakkyndiges ansvar. Rapporten beskriver avvik, altså en tilstand som er dårligere enn referansenivået. Rapporten framhever normalt ikke positive sider ved boligen ut over det som fremgår av tilstandsgradene.
- Tilstanden angis i rapporten og gir uttrykk for en gitt forventet tilstand blant annet vurdert ut fra alder og normal bruk slik:

i) **Tilstandsgrad 0, TG0:** Ingen avvik eller skader. I tillegg må bygningsdelen være tilnærmet ny, mindre enn 5 år, og det foreligger dokumentasjon på faglig god utførelse.

ii) **Tilstandsgrad 1, TG1:** Mindre avvik. Normal slitasje. Straks tiltak ikke nødvendig. TG1 kan gis når bygningsdelen er tilnærmet ny og det ikke foreligger dokumentasjon på faglig god utførelse.

iii) **Tilstandsgrad 2, TG2:** Vesentlige avvik, og mindre avvik som etter NS 3600 gir TG 2, men som ikke nødvendigvis krever umiddelbare tiltak. I denne rapporten kan TG2 i Rapportsammendrag være inndelt i TG2 som krever tiltak og de som ikke krever umiddelbare tiltak. Konstruksjonen har normalt enten feil utførelse, en skade eller symptomer på skade, sterk slitasje eller nedsatt funksjon. Vedlikehold eller tiltak trengs i nær fremtid, det er grunn til å varsle fare for skader på grunn av alder eller overvåke spesielt på grunn av fare for større skade eller følgeskade. For skjulte konstruksjoner vil alder i seg selv være et symptom som kan gi TG2. For synlige konstruksjoner kan alder sammen med andre symptomer og momenter gi TG2. Avvik under TG2 kan gis sjablongmessig anslag.

iv) **Tilstandsgrad 3, TG3:** Store eller alvorlige avvik. Kraftige symptomer på forhold som man må regne med trenger utbedring straks eller innen kort tid. Påvist funksjonssvikt eller sammenbrudd. Avvik under TG3 skal gis sjablongmessig anslag.

v) **Tilstandsgrad TGiu:** Ikke undersøkt/ikke tilgjengelig for undersøkelse.

- Ved TG0 og TG1 gis det normalt ingen begrunnelse for valg av tilstandsgrad, fordi bygningen eller bygningsdelen da bare har normal slitasje. For anbefalte tiltak ved TG2 og TG3 må brukeren rapporten vurdere om tiltakene er nødvendige og lønnsomme. Hva det vil koste å utbedre rom eller bygningsdeler er et sjablongmessig anslag basert på registrert avvik og angitte tiltak i rapporten. Anslaget er gitt på generelt grunnlag og basert på erfaringstall i seks intervaller, og kan ikke forveksles med en konkret vurdering og tilbud fra en entreprenør eller håndverker. Det må eventuelt innhentes tilbud for en nærmere undersøkelse, og konkret og nøyaktig vurdering av utbedringskostnad. Kostnader til ikke oppdagede avvik/utbedringer/feil kan forekomme. Utbedringskostnad avhenger av personlige preferanser og markedspris på materialer og tjenesteyter.

## PRESISERINGER

- Avvik vurderes ut fra tekniske forskrifter på godkjenningstidspunktet for bygget. Noen bygningsdeler vurderes

etter gjeldende teknisk forskrift på befaringstidspunktet. Dette gjelder blant annet:

i) Bad, vaskerom (våtrom)

ii) Forhold rundt brann, rømming, sikkerhet, for eksempel rekkverkshøyder/åpninger, ulovlige bruksendringer, brannceller mv.

- For skjulte konstruksjoner slik som vann og avløp uten dokumentasjon, er kvalitet og alder vurdert.

- Fastmonterte installasjoner, for eksempel innfelt belysning (downlights), demonteres ikke for å sjekke dampspæren bak. Dette av hensyn til bygningssakkyndiges kompetanse og risikoen for skade.

- Kontroll av fukt i konstruksjonen ved hulltaking i bad og vaskerom (våtrom), rom under terreng (kjelleretasje, underetasje og sokkeletasje) eller andre bygningsdeler skjer etter eiers aksept. Hulltaking av våtrom og rom under terreng kan unntaksvis unnlates, se Forskrift til Avhendingsloven.

- Kontroll av romfunksjoner for P-ROM utføres kun når det ikke foreligger godkjente og byggemeldte tegninger, eller når tegninger ikke stemmer med dagens bruk.

- Bygningssakkyndig gir en forenklet vurdering av branntekniske forhold og elektriske installasjoner i boligen dersom det er mer enn fem år siden sist boligen hadde el-tilsyn. Bygningssakkyndig kan anbefale å konsultere offentlige myndigheter eller kvalifisert elektrofaglig fagperson ved behov for grundigere undersøkelser.

## TILLEGGSUNDERSØKELSER

Etter avtale kan tilstandsanalysen utvides til også å omfatte tilleggsundersøkelser utover minimumskravet i forskriften.

## BEFARINGEN

Rapporten gir en vurdering av byggverk og bygningsdeler som bygningssakkyndig har observert, og som fremkommer av Forskrift til avhendingsloven. Rapporten er likevel ingen garanti for at det ikke kan finnes skjulte feil, skader og mangler. NS 3600:2018 (Teknisk tilstandsanalyse ved omsetning av bolig) har undersøkelsesnivå fra 1 til 3, der undersøkelsesnivå 1 er det laveste og baseres på visuell observasjon. Rapporten baseres på undersøkelsesnivå 1 med få unntak (våtrom og rom under terreng). I praksis betyr dette at gjennomføringen av befaringen begrenses som følger:

- Det utføres kun visuelle observasjoner på tilgjengelige flater uten fysiske inngrep (f.eks. riving).

- Flater som er skjult av snø eller på annen måte ikke er tilgjengelig eller skjult, blir ikke kontrollert. Det foretas ikke funksjonsprøving av bygningsdeler, som isolasjon, piper, ventilasjon, el. anlegg, osv.

- Det gis ingen vurdering av boligens tilbehør, hvite- og brunevarer og annet inventar. Dette gjelder også integrert tilbehør.

- Inspisering av yttertak er basert på det som er synlig, normalt på innsiden fra loftet og utvendig fra stige/bakkenivå. Befaring av tak må være sikkerhetsmessig forsvarlig for å kunne gjennomføres.

- Stikkprøvetakninger er utvalgt tilfeldig og kan innebære kontroll under overflaten med spiss redskap eller lignende.

# Tilstandsrapportens avgrensninger

## UTTRYKK OG DEFINISJONER

- Tilstand: Byggverkets eller bygningsdelens tekniske, funksjonelle eller estetiske status på et gitt tidspunkt.
- Symptom: Observerbart forhold som gir indikasjon på hvilken tilstand et byggverk eller en bygningsdel befinner seg i. Benyttes ved beskrivelse av avvik.
- Skadegjørere: Zoologiske eller biologiske skadegjørere, i hovedsak råte, sopp og skadedyr.
- Fuktsøk: Overflatesøk med egnet søkeutstyr (fuktindikator) eller visuelle observasjoner.
- Fuktmåling: Måling av fuktinnhold i materiale eller i bakenforliggende konstruksjon ved bruk av egnet måleutstyr (blant annet hammerelektrode og pigger).
- Utvidet fuktsøk (hulltaking): Boring av hull for inspeksjon og fuktmåling i risikoutsatte konstruksjoner, primært i tilstøtende vegger til bad, utforede kjellervegger og eventuelt i oppforede kjellergulv.
- Normal slitasje: Forventet nedsliting av materiale i overflaten som er basert på enkle visuelle observasjoner. Kan vurderes sammen med bygningsdelens alder.
- Forventet gjenværende brukstid: Anslått tid et byggverk eller en del av et byggverk fortsatt vil være tjenlig for sitt formål (NS3600, Termer og definisjoner punkt 3.9)

## AREALBEREGNING FOR BOENHETER

- Areal fastsettes etter Forskrift til avhendingsloven og Norsk Standard 3940 Areal- og volum-beregninger av bygninger fra 2023.
- Areal oppgis i hele kvadratmeter i rapporten, og gjelder for det tidspunkt oppmålingen fant sted.
- Bruksareal (BRA) er det måleverdige arealet som er innenfor omsluttete vegger målt i gulvhøyde (bruttoareal minus arealet som opptas av yttervegger). I tillegg til gulvhøyde gjelder regler om fri bredde for at arealet skal være måleverdig, med betydning for BRA av for eksempel loft med skråtak. BRA består av internt bruksareal (BRA-i), eksternt bruksareal (BRA-e) og innglasset balkong mv (BRA-b). Terrasse- og balkongareal (TBA) opplyses der tilstandsrapporten skal benyttes i boligomsetningen og der det er aktuelt. I tillegg kan gulvareal (GUA) og areal med lav takhøyde (ALH) opplyses sammen med BRA der det er aktuelt og en del av oppdraget. Rom skal ha atkomst og gangbart gulv for å kunne regnes som BRA/måleverdig areal.
- Arealet måles og oppgis dersom arealet oppfyller krav til måleverdighet, slik som at arealet må ha minst en bredde på 0,6m og minst en høyde på 1,9 m osv. Et rom kan være i strid med teknisk forskrift og mangle godkjenning hos kommunen for den aktuelle bruken, uten at dette får betydning for om arealet måles og oppgis i tilstandsrapporten. Når arealet måles tas det ikke hensyn til om arealet er lovlig oppført eller om bruken er lovlig, bruksendringer, lysforhold eller andre sikkerhetsmangler.
- Eiendommens markedsverdi kan ikke baseres på en rent matematisk beregning i forhold til antall kvadratmeter opplyst i rapporten. Opplysninger om areal kan altså ikke alene benyttes for beregning av eiendommens verdi.

• Rom som ligger utenfor boenheten, men som eier har påvist og/eller opplyst at tilhører boenheten, er oppmålt og inkludert i BRA-e. Det er ikke fremvist dokumentasjon på at rommet tilhører boenheten, med mindre dette er angitt særskilt. Rom utenfor boenheten kan omdisponeres av borettslaget/sameiet og dette kan påvirke boligens BRA. Vær oppmerksom på at NS 3940:2023 og eierseksjonsloven har ulik definisjon av fellesareal. Ved arealmåling gjelder NS 3940:2023 som definerer fellesareal slik: "Delen av bygning som brukes av to eller flere bruksenheter eller til bygningens forvaltning, drift eller vedlikehold.

• I en overgangsperiode skal rapporter som benyttes i boligomsetningen eller dersom det er en del av oppdraget også opplyse om fordelingen mellom P-ROM og S-ROM med utgangspunkt i definisjonene som fremkommer av veiledningen til Norsk Standard 3940 Areal- og volum-beregninger av bygninger fra 2012. Fordelingen mellom P-ROM og S-ROM er basert på veiledningen og bygningssakkyndiges eget skjønn. P-ROM er måleverdige rom som benyttes til kort eller langt opphold. S-ROM er måleverdige rom som benyttes til lagring, og tekniske rom. Bruken av et rom på befaringstidspunktet har betydning for om rommet defineres som P-ROM eller S-ROM. Dette betyr at rommet både kan være i strid med teknisk forskrift og mangle godkjenning i kommunen for den aktuelle bruken, uten at dette vil få betydning for valg av arealkategori.

• Se øvrig informasjon om areal i rapporten, Norsk Standard 3940 (2012 og 2023) og veiledningen til disse.

## PERSONVERN

iVerdi AS, bygningssakkyndig og takstforetaket behandler personopplysninger som bygningssakkyndig trenger for å kunne utarbeide rapporten. Personvernerklæring med informasjon om bruk av personopplysninger og dine rettigheter finner du her [Personvernerklæring - iVerdi](#)

## DELING AV PERSONOPPLYSNINGER FOR TRYGGERE BOLIGHANDEL OG MULIG RESERVASJON

Norsk takst og deres samarbeidspartnere benytter personopplysninger fra rapporten for analyse- og statistikkformål, samt utvikling og drift av produkter og tjenester for takstbransjen og andre aktører i bolig-omsetningen. Les mer om dette og hvordan du kan reservere deg på <https://www.norsktakst.no/norsk/om-norsk-takst/personvernerklæring/reservasjon/>

Vendu lager en boliganalyse basert på opplysninger fra rapporten. Les mer om dette og hvordan du kan reservere deg her: <https://samtykke.vendu.no/NO9024>

## KLAGEORDNING FOR FORBRUKERE

Er du som forbruker misfornøyd med bygningssakkyndiges arbeid eller opptreden ved taksering av bolig eller fritidshus, se [www.takstklagenemd.no](http://www.takstklagenemd.no) for mer informasjon



# EGENERKLÆRINGSSKJEMA

Til orientering vil dette skjema være en del av salgsoppgaven

<b>Meglerfirma</b>	
Aktiv EM Bergen Sentrum	
<b>Oppdragsnr.</b>	
1503250041	
<b>Selger 1 navn</b>	
Alexander Nilsen Onarheim	
<b>Gateadresse</b>	
Sandslimarka 264	
<b>Poststed</b>	<b>Postnr</b>
SANDSLI	5254
Er det dødsbo? <input checked="" type="checkbox"/> Nei <input type="checkbox"/> Ja	
Avdødes navn	
Er det salg ved fullmakt? <input checked="" type="checkbox"/> Nei <input type="checkbox"/> Ja	
Hjemmelshavers navn	
Har du kjennskap til eiendommen? <input type="checkbox"/> Nei <input checked="" type="checkbox"/> Ja	
Når kjøpte du boligen? År	2022
Hvor lenge har du eid boligen?	
Antall år	2
Antall måneder	5
Har du bodd i boligen siste 12 måneder? <input type="checkbox"/> Nei <input checked="" type="checkbox"/> Ja	
I hvilket forsikringselskap har du tegnet villa/husforsikring?	
Forsikringselskap	Gjensidige
Polise/avtalnr.	

Document reference: 1503250041

## Spørsmål for alle typer eiendommer

- 1 Kjenner du til om det er/har vært feil tilknyttet våtrommene, f.eks. sprekker, lekkasje, råte, lukt eller soppskader?  
 Nei  Ja

Initialer selger: ANO

1

- 2 Kjenner du til om det er utført arbeid på bad/våtrom?  
Svar
- 3 Kjenner du til om det er/har vært tilbakeslag av avløpsvann i sluk eller lignende?  
 Nei  Ja
- 4 Kjenner du til feil eller om har vært utført arbeid/kontroll på vann/avløp?  
Svar
- 5 Kjenner du til om det er/har vært problemer med drenering, fuktinnslag, øvrig fukt eller fuktmerker i underetasje/kjeller?  
 Nei  Ja
- 6 Kjenner du til om det er/har vært utettheter i terrasse/garasje/tak/fasade?  
 Nei  Ja
- 7 Kjenner du til om det er/har vært problemer med ildsted/skorstein/pipe f.eks. dårlig trekk, sprekker, pålegg, fyringsforbud eller lignende?  
 Nei  Ja
- 8 Kjenner du til om det er/har vært f.eks. sprekker i mur, skjeve gulv eller lignende?  
 Nei  Ja
- 9 Kjenner du til om det er/har vært sopp/råteskader/insekter/skadedyr på eiendommen som rotter, mus, maur eller lignende?  
 Nei  Ja
- 10 Kjenner du til om det er/har vært skjeggkre i boligen?  
 Nei  Ja
- 11 Kjenner du til om det er/har vært utført arbeid på el-anlegget eller andre installasjoner (f.eks. oljetank, sentralfyr, ventilasjon)?  
Svar
- 12 Kjenner du til om det er utført kontroll av el-anlegget og/eller andre installasjoner (f.eks. oljetank, sentralfyr, ventilasjon)?  
 Nei  Ja  
Beskrivelse
- 13 Har du ladeanlegg/ladeboks for elbil i dag?  
 Nei  Ja  
Beskrivelse
- 14 Kjenner du til om ufaglærte har utført arbeid som normalt bør utføres av faglærte, utover det som er nevnt tidligere (f.eks. drenering, murerarbeid, tømmerarbeid etc)?  
 Nei  Ja
- 15 Er det nedgravd oljetank på eiendommen?  
 Nei  Ja
- 16 Kjenner du til om det har vært utført arbeid på terrasse/garasje/tak/fasade?  
Svar
- 17 Selges eiendommen med utleiedel, leilighet, hybel eller tilsvarende?  
 Nei  Ja
- 18 Kjenner du til om det er innredet/bruksendret/bygget ut i kjeller eller loft eller andre deler av boligen?  
 Nei  Ja
- 19 Kjenner du til forslag eller vedtatte reguleringsplaner, andre planer, nabovarsel eller offentlige vedtak som kan medføre endringer i bruken av eiendommen eller av dens omgivelser?  
 Nei  Ja
- 20 Kjenner du til om det foreligger påbud/heftelser/krav/manglende tillatelser vedrørende eiendommen?  
 Nei  Ja

Initialer selger: ANO

2

Document reference: 1503250041

21 Er det foretatt radonmåling?

Nei  Ja

22 Kjenner du til manglende brukstillatelse eller ferdigattest?

Nei  Ja

23 Kjenner du til om det foreligger skaderapporter/ tilstandsvurderinger eller utførte målinger?

Nei  Ja

Beskrivelse

Takstrapp

24 Er det andre forhold av betydning ved eiendommen som kan være relevant for kjøper å vite om (f.eks. rasfare, tinglyste forhold eller private avtaler)?

Nei  Ja

#### Spørsmål for bolig i sameie/borettslag/boligaksjeselskap:

25 Kjenner du til om sameiet/laget/selskapet er involvert i tvister av noe slag?

Nei  Ja

26 Kjenner du til vedtak/forslag til vedtak om forhold vedr. eiendommen som kan medføre økte felleskostnader/økt fellesgjeld?

Nei  Ja

27 Kjenner du til om det er/har vært sopp/råteskader/insekter/skadedyr i sameiet/laget/selskapet (fellesareal eller i andre boliger) som rotter, mus, maur eller lignende?

Nei  Ja

28 Kjenner du til om det er/har vært skjeggkre i sameiet/laget/selskapet (fellesareal eller i andre boliger)?

Nei  Ja

## Tilleggs kommentar

Komfyrvakt ble skiftet på garanti i desember 2024

Jeg bekrefter at opplysningene er gitt etter beste skjønn. Jeg er kjent med at dersom jeg har gitt ufullstendige, uriktige eller misvisende opplysninger om eiendommen, vil forsikringsselskapet kunne søke hel eller delvis regress for sine utbetalinger eller redusere sitt ansvar helt eller delvis, jfr. vilkår for boligselgerforsikring punkt 7.1 og forsikringsavtaleloven kapittel 4.

Jeg er orientert om mitt mulige ansvar som selger etter avhendingsloven, eventuelt etter kjøpsloven (aksjeboliger), og om forsikringsgiver sitt boligselgerforsikringstilbud.

Jeg er klar over at avtale om forsikring er bindende. Jeg er også klar over at premietilbudet først kan påberopes når boligen er solgt (budaksept). Premietilbudet som er gitt av megler er bindende for forsikringsgiver i 6 – seks – måneder fra oppdragsinngåelse med megler.

Etter dette vil premien og forsikringsvilkårene kunne justeres. Når premietilbudet ikke lenger er bindende for forsikringsselskapet må egenerklæringskjemaet signeres på nytt og eventuelle endringer påføres. Det vil da være forsikringspremien og forsikringsvilkårene på ny signeringsdato som legges til grunn.

Det kan ikke tegnes boligselgerforsikring ved følgende salg:

- mellom ektefeller eller slektninger i rett oppstigende eller nedstigenede linje, søsken, eller
- mellom personer som bor eller har bodd på boligeiendommen og/eller
- når salget skjer som ledd i sikredes næringsvirksomhet/er en næringsseiendom
- etter at boligeiendommen er lagt ut for salg.
- ved salg av helårs- og fritidsbolig er det krav til at det foreligger tilstandsrapport i henhold til Forskrift til avhendingslova (tryggere bolighandel).

Forsikringsselskapet kan ved skriftlig samtykke akseptere tegning av forsikring også i ovennevnte tilfeller.

Dersom forsikringsselskapet ikke har gitt skriftlig samtykke, kan erstatningen bortfalle.

Ved oppgjørsoppdrag trer forsikringen i kraft når kontrakten er signert av begge parter, begrenset til siste 12 måneder før overtakelse.

Forøvrig oppfordrer selger potensielle kjøpere til å undersøke eiendommen grundig, jf avhendingsloven § 3-10 og kjøpsloven § 20 (aksjeboliger).

Gyldig forsikring forutsetter at det for helårs- og fritidsbolig foreligger tilstandsrapport som er i henhold til Forskrift til avhendingslova (tryggere bolighandel).

- Jeg ønsker boligselgerforsikring, og bekrefter å ha mottatt og lest forsikringsvilkårene og informasjonsbrosjyre til selger i forbindelse med kjøp av boligselgerforsikring. Forsikringen trer i kraft på det tidspunkt det foreligger en budaksept mellom partene, begrenset til tolv måneder før overtakelse. Ved oppgjørsoppdrag trer forsikringen i kraft når kontrakten er signert av begge parter, begrenset til siste 12 måneder før overtakelse. Jeg bekrefter med dette at eiendommen ikke er en næringsseiendom, at den ikke selges som ledd i næringsvirksomhet eller mellom ektefeller eller slektninger i rett oppstigende eller nedstigende linje, søsken, eller mellom personer som bor eller har bodd på boligeiendommen. Gyldig forsikring forutsetter at det for helårs- og fritidsbolig foreligger tilstandsrapport som er i henhold til Forskrift til avhendingslova (tryggere bolighandel). Forsikringen er ugyldig dersom den tegnes i strid med forsikringsvilkårene. Jeg er innforstått med at eiendomsmegleren ikke har fullmakt til å gjøre unntak fra ovennevnte begrensninger. Jeg er oppmerksom på at 8% av total forsikringskostnader honorar til Söderberg & Partners.
- Jeg ønsker ikke boligselgerforsikring, men megler har tilbudt meg å kjøpe slik forsikring.
- Jeg kan ikke kjøpe boligselgerforsikring ihht vilkår.

Document reference: 1503250041



BERGEN  
KOMMUNE

**BASISKART**  
Byrådsavdeling for byutvikling  
Plan- og bygningsetaten  
Målestokk 1:2000  
Dato: 21.11.2017

# D-1



Gnr/Bnr 116/117  
Adresse:

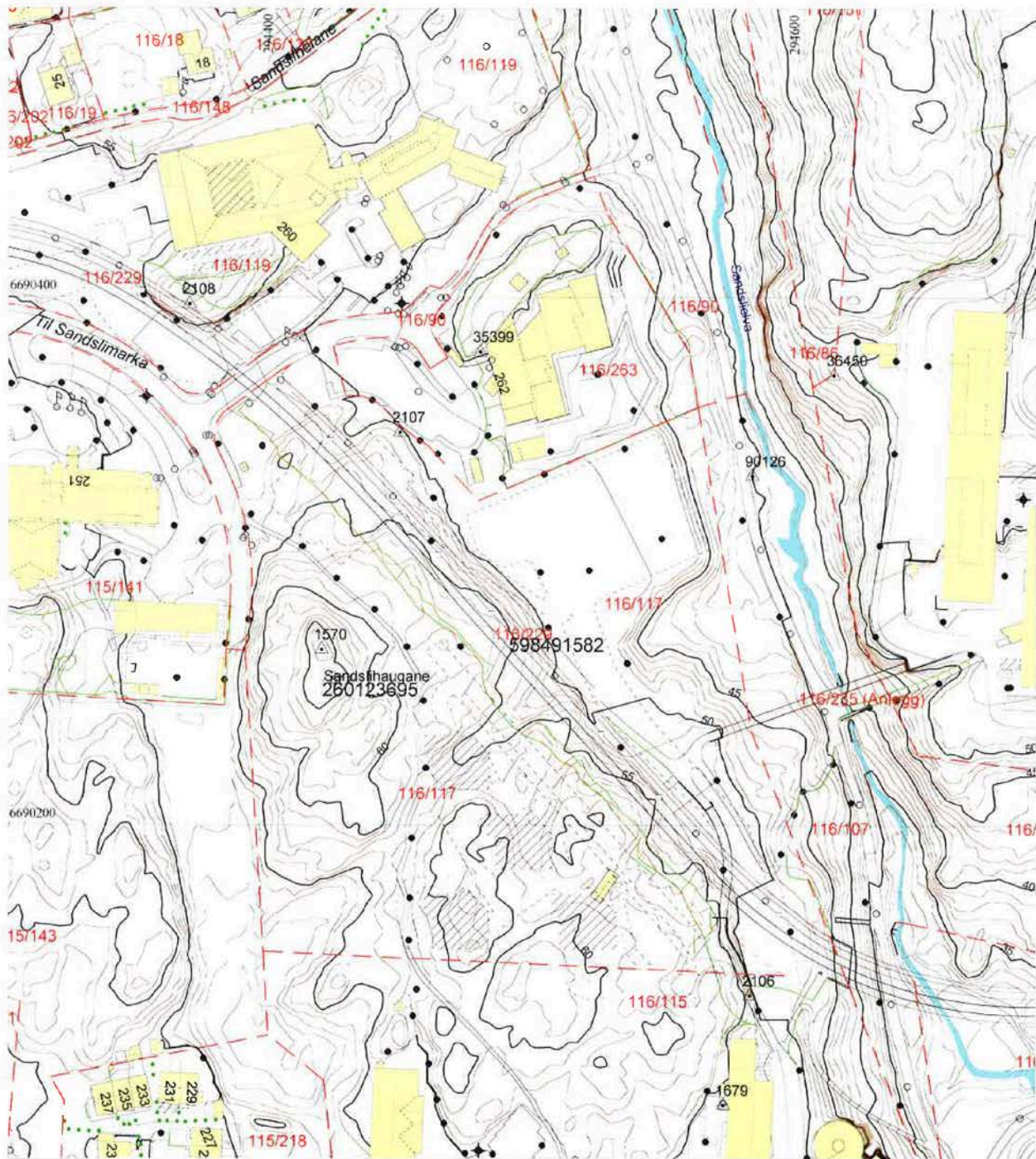

	Bygning, tak Terrasse o.l.		Byggemeldt anlegg		Gjerde, stein		Innmålt tre
	Bygning, veggliv		Høydekote		Gjerde, annet		Flaggstang, stolpe
	Byggemeldt bygg		Høydekote - usikker		Kraftledning		Kurn, sluk, hydrant
	Fredet bygg		Eiendomsgrense		Hekk		Gårdsnr/bruksnr
			Eiendomsgrense - usikker		Sli		Høydepunkt med høyde
			Kulturminnegrense		Traktorveg		Grunnlagspunkt/fastmerke





BERGEN  
KOMMUNE

# Vegstatuskart

Byrådsavdeling for klima, miljø og byutvikling  
Plan- og bygningsetaten  
Målestokk v/A4: 1:3000  
Dato: 28.07.2022

Gnr/Bnr/Fnr/Snr: 116/277/0/0  
Adresse: Sandslimarka 264, 5254 SANDSLI

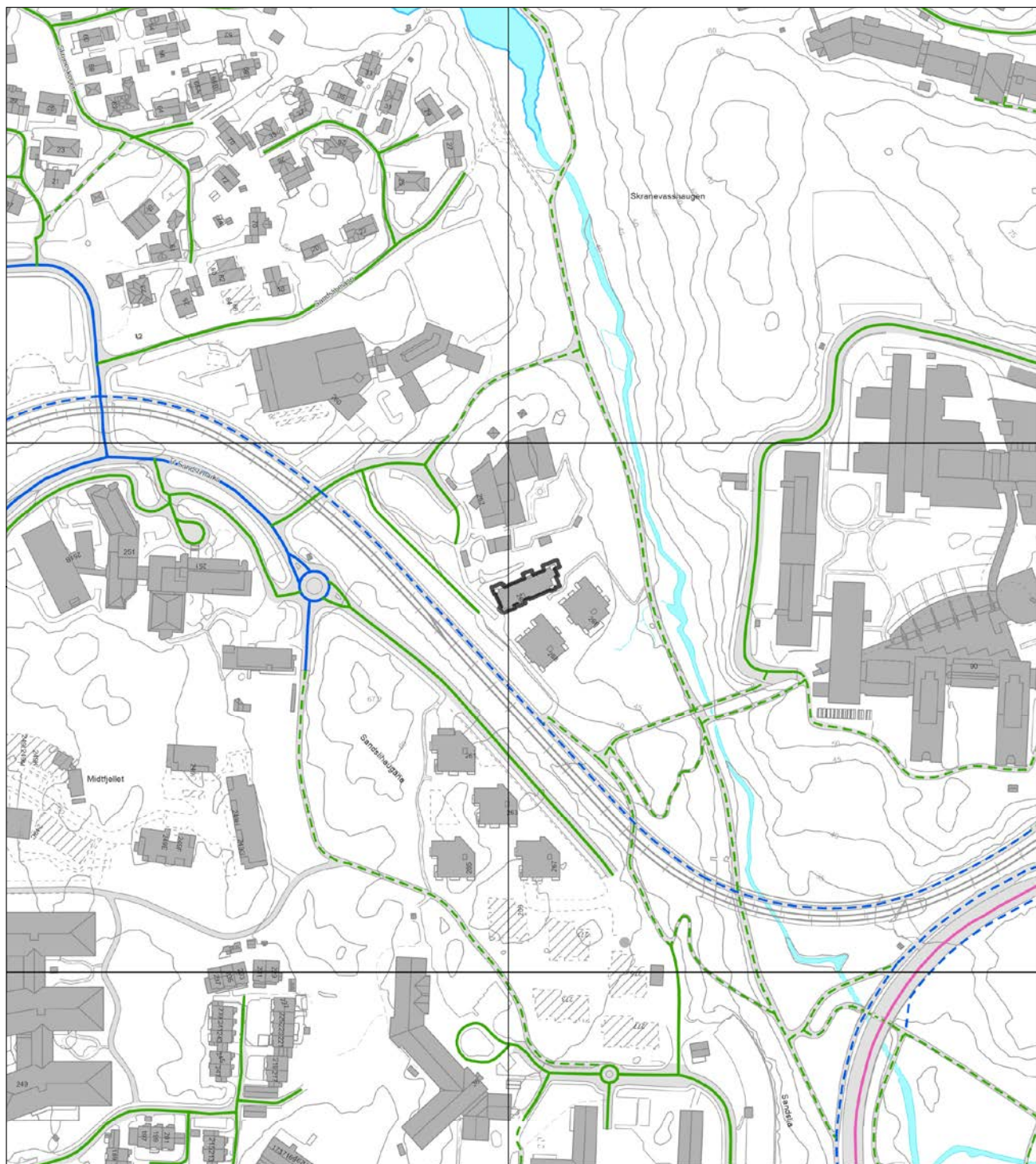

- |                   |                      |                            |                            |
|-------------------|----------------------|----------------------------|----------------------------|
| Europaveg         | Fylkesveg            | Privat veg                 | Gang-/sykkelveg, fylkesveg |
| Europaveg, tunnel | Fylkesveg, tunnel    | Privat veg, tunnel         | Gang-/sykkelveg, kommunal  |
| Riksveg           | Kommunal veg         | Gang-/sykkelveg, europaveg | Gang-/sykkelveg, privat    |
| Riksveg, tunnel   | Kommunal veg, tunnel | Gang-/sykkelveg, riksveg   | Bilferge, fylkesveg        |



BERGEN  
KOMMUNE

## PLANINFORMASJON

Byrådsavdeling for klima, miljø og byutvikling  
Plan- og bygningssetaten

Planinformasjon for gnr/bnr 116/277/0/0  
Utlistet 22. januar 2025

### Om rapporten

Opplysningene er fremkommet etter en teknisk analyse av kartdataene der eiendommens utstrekning er sammenholdt med ulike arealplaners utstrekning (omkretser). Følgende plannivåer er testet:

- Gjeldende kommuneplans arealdel inkl. kommunedelplaner og kommunedelplaner under arbeid
- Reguleringsplaner i vertikalnivå 'under grunnen', 'på grunnen', 'over grunnen' og 'på bunnen'
- Reguleringsplaner under arbeid

I den grad vektoriserte (geometriske) arealformålsflater, hensynsoner, båndlegginger og restriksjoner eksisterer blant kartdataene er også disse testet og kvantifisert på eiendommen.

I tillegg til overnevnte testes eiendommens beliggenhet i forhold til noen aktuelle planrelaterte temaer som område for midlertidig tiltaksforbud og ulike typer støysoner. Videre testes også forekomster av gjeldende planer og planer under arbeid, samt godkjente tiltak (byggesaker) som ligger nærmere enn 100 meter fra eiendommens yttergrenser.

Mer informasjon om angitte planer som berører eiendommen kan hentes i Bergen kommunes [digitale planregister](#).

Informasjon om plan- og byggesaker knyttet til eiendommen er tilgjengelig i kommunens nettbaserte [saksinnsynsløsning](#).

For øvrig er det lagt hyperkoblinger på arealplan-id'er (plannumre) og saksnumre for med dette kunne foreta direkteoppslag i nevnte informasjonssystemer.

#### Forklaring plantype

20 - Kommuneplanens arealdel  
21 - Kommunedelplan  
22 - Mindre endring av kommune(del)plan  
30 - Eldre reguleringsplan  
31 - Mindre reguleringsendring  
32 - Bebyggelsesplan iht. reguleringsplan (PBL 1985)  
33 - Bebyggelsesplan iht. kommuneplanens arealdel (PBL 1985)  
34 - Områderegulering  
35 - Detaljregulering

#### Forklaring planstatus

0 - Kun opprettet sak (foreløpig ikke annonsert)  
1 - Planlegging igangsatt  
2 - Planforslag  
3 - Endelig vedtatt arealplan  
4 - Opphevet  
5 - Utgått/erstattet  
6 - Vedtatt plan med utsatt rettsvirkning  
8 - Overstyrt  
9 - Avvist  
10 - Uaktuell/trukket

Påliteligheten av analyseresultatene henger nøye sammen med eiendommens oppmålingskvalitet. Av denne grunn er utvalgt matrikkelinformasjon om eiendommen oppgitt innledningsvis. Legg her spesielt merke til *arealkvalitet* og eventuelle *arealmerknader* knyttet til eiendomsteig(ene). Mer informasjon om eiendommen i Kartverkets innsynsløsning [Se eiendom](#).

I tilfelle matrikkelenheten er part i et jordsameie (brukssameie) med andre matrikkelenheter eller matrikkelenheten har felles teig med annen matrikkelenhet, inngår arealet av felles teig(er) i analysen. Dersom matrikkelenheten er registrert som eier av del av annen matrikkelenhet (ikke jordsameie/brukssameie), inngår imidlertid ikke arealet av teig(er) til det registrerte realsameiet i beregningen.

### Eiendommens teiger beskrevet i Matrikkelen

Teigid	Type	Snr	Hovedteig	Beregnet areal	Arealkvalitet	Arealmerkna	Inngår i rapporten
6284618809	Grunneiendom	0	Ja	507,1 m <sup>2</sup>	Sikker	-	Ja

Dekningsgrad refereres her til prosentvis geometrisk dekning av eiendommen. I enkelte tilfeller vil også arealplaner som kun tangerer eiendommen vises i utlisteringen.

### Reguleringsplaner på grunnen

PlanID	Plantype	Plannavn	Status	Ikrafttrådt	Saksnr	Dekningsgrad
<a href="#">61500000</a>	35	YTREBYGDA. GNR 116 BNR 107 MFL., SANDSLI VEST	3 - Endelig vedtatt arealplan	08.12.2015	<a href="#">201721769</a>	100,0 %

## Reguleringsformål (Reguleringsplaner på grunnen)

PlanID	Reguleringsformål	Dekningsgrad
<a href="#">61500000</a>	1113 - Boligbeb. - blokkbebyggelse	100,0 %

## Planendringer relatert/muligens relatert aktuell eiendom

Ingen planendringer er markert innenfor - eller i umiddelbar nærhet til den aktuelle eiendommen. Sjekk likevel kartet og planarkivsystem for punktrepresenterte planendringer.

## Kommuneplan

PlanID	Plannavn	Ikrafttrådt	Dekningsgrad
<a href="#">65270000</a>	KOMMUNEPLANENS AREALDEL 2018	19.06.2019	100,0 %

## Arealformål i kommuneplanen

PlanID	Arealstatus	Arealformål	Beskrivelse	Områdenavn	Dekningsgrad
<a href="#">65270000</a>	1 - Nåværende	1130 - Sentrumsformål	Byfortettingssone	BY	100,0 %

## Hensynssoner Gul støy i kommuneplanen

PlanID	Hensynssonetype	Hensynssoenenavn	Beskrivelse	Dekningsgrad
<a href="#">65270000</a>	KpStøySone	H220_7	Fana skytterlag - gul sone	100,0 %

## Temakart blågrønne strukturer

[Temakart sammenhengende blågrønne strukturer](#)

## Planer i nærheten av eiendommen

PlanID	Plantype	Plannavn	Planstatus	Saksnr
<a href="#">61170000</a>	34	YTREBYGDA. BYBANEN RÅDAL - FLESLAND	3	<a href="#">202002685</a>
<a href="#">60480000</a>	30	YTREBYGDA. GNR 116, 39 BNR 107, 128 MFL., SKRANEVASSHAUGEN	3	<a href="#">200810758</a>
<a href="#">5860000</a>	30	YTREBYGDA. GNR 39 OG 116, HÅVARDSTUN, OMRÅDET RUNDT FELT B	4	-
<a href="#">65860000</a>	35	YTREBYGDA. GNR 116 BNR 119 MFL., SANDSLIMARKA 260	2	<a href="#">202220507</a>
<a href="#">71000000</a>	35	YTREBYGDA. GNR 115 BNR 141, SANDSLIMARKA SØR	1	<a href="#">202220684</a>

## Andre opplysninger

Eiendommen er berørt av Eviny Termo AS sitt konsesjonsområde for fjernvarmeanlegg.

Skrevet ut 22. januar 2025





## Planinformasjon

Opplysningene er gitt etter de dokumenter som finnes i vårt arkiv med direkte betydning for eiendommen og gir ingen garanti med hensyn til fremtidige planer.

Denne informasjonen ikke er uttømmende, og at det gjøres oppmerksom på at det kan være feil i datagrunnlaget.

Noen plankart har også en dårlig oppløsning og er av eldre kvalitet og inneholder heller ikke tegnforklaring til fargebruken. For å unngå feiltolkning bør det for nærmere oppklaring tas kontakt med seksjon for arealinformasjon ved Plan- og bygningsetaten.

### Plannivåene

De etterfølgende plannivåene vedtas av Bergen bystyre, kun reguleringsplan gir rettsvirkning til ekspropriasjon, med virkning i 10 år regnet fra kunngjøring av bystyrets vedtak.

### **Kommuneplan**

Kommuneplanens areadel er et virkemiddel for å sikre at arealbruken i kommunen bidrar til å nå de mål som blir vedtatt for kommunens utvikling. Arealdelen brukes for å vise områder der kommunen ønsker en spesiell planinnsats på kommunedelplan- og detaljplannivå, og til å illustrere arealer som er viktige å forvalte på bestemte måter.

Arealdelen inngår i kommuneplanens langsiktige del. Den skal ta utgangspunkt i kommuneplanens overordnede retningslinjer for den fysiske, økonomiske, sosiale og kulturelle utviklingen i kommunen. Arealdelen skal samtidig legges til grunn for og sikre gjennomføringen av de nasjonale og regionale retningslinjene for arealpolitikken.

Kommuneplanens areadel er rettslige bindende for alle arbeid og tiltak som omfattes av Plan- og bygningsloven. Det betyr at grunneiere, rettighetshavere og myndighetene er juridisk bundet av planen. Kommuneplanen skal opp til kommunestyret til vurdering i gjennomsnitt hvert fjerde år. Kommuneplanens arealdel 2018 - 2030, KPA 2018. Arealplan-ID 65270000 ble vedtatt i Bergen bystyre onsdag 19 juni 2019.

Les mer her:

<https://www.bergen.kommune.no/politikk/bystyret/bystyret-2015-2019/7014/7018/article-162001>

### **Kommunedelplan**

Kommunedelplanene er en del av kommuneplanens arealdel, men kan for eksempel være en mer detaljert utdyping for et geografisk område som tettsted, kystsonen eller et bestemt tema med tilhørende kartdel med bestemmelser. En kommunedelplans arealdel har formelt samme innhold, behandlingsform og rettsvirkning som en kommuneplan.

I likhet med arealdelen for hele kommunen består den geografiske kommunedelplanen av kart og bestemmelser med tilhørende planbeskrivelse.

### **Reguleringsplan**

Hensikten med reguleringsplan, er å fastsette mer i detalj hvordan grunnen innenfor planens begrensningslinje skal nyttes eller vernes. Reguleringsplan er også i mange tilfeller nødvendig rettsgrunnlag for gjennomføring av tiltak og utbygging, herunder ved eventuell ekspropriasjon. Reguleringsplan består av ett eller flere kart med eventuelle tilhørende bestemmelser. Planen kan inneholde ett eller flere hoved- og/eller underformål, hver for seg eller i kombinasjon, eventuelt i rekkefølge.

Planen gjelder på ubestemt tid inntil den blir endret eller opphevet. Imidlertid kan ny arealdel til kommuneplan sette rettsvirkningene av reguleringsplanen helt eller delvis til side. En reguleringsplan vil virke fremover i tid slik at den bare fanger opp nye tiltak og ny/endret bruk av arealer.



BERGEN  
KOMMUNE

## Reguleringsplan på grunnen - oversikt

Byrådsavdeling for klima, miljø og byutvikling  
Plan- og bygningsetaten  
Målestokk: 1:1000 Gnr/Bnr/Fnr: 116/277/0/0  
Dato: 22.01.2025 Adresse: Sandslimarka 264



Dette kartet gir en oversikt over planområdene til de reguleringsplanene som berører eiendommen på grunnen. Mer detaljert informasjon om den enkelte plan finner du på de neste sidene i denne rapporten. Kartene viser status ved produksjonsdato. For fullstendig, og oppdatert, oversikt over gjeldene plansituasjon søk på eiendommen i vårt planregister <https://www.arealplaner.no/bergen4601>

Følgende reguleringsplaner på grunnen berører eiendommen:  
61500000

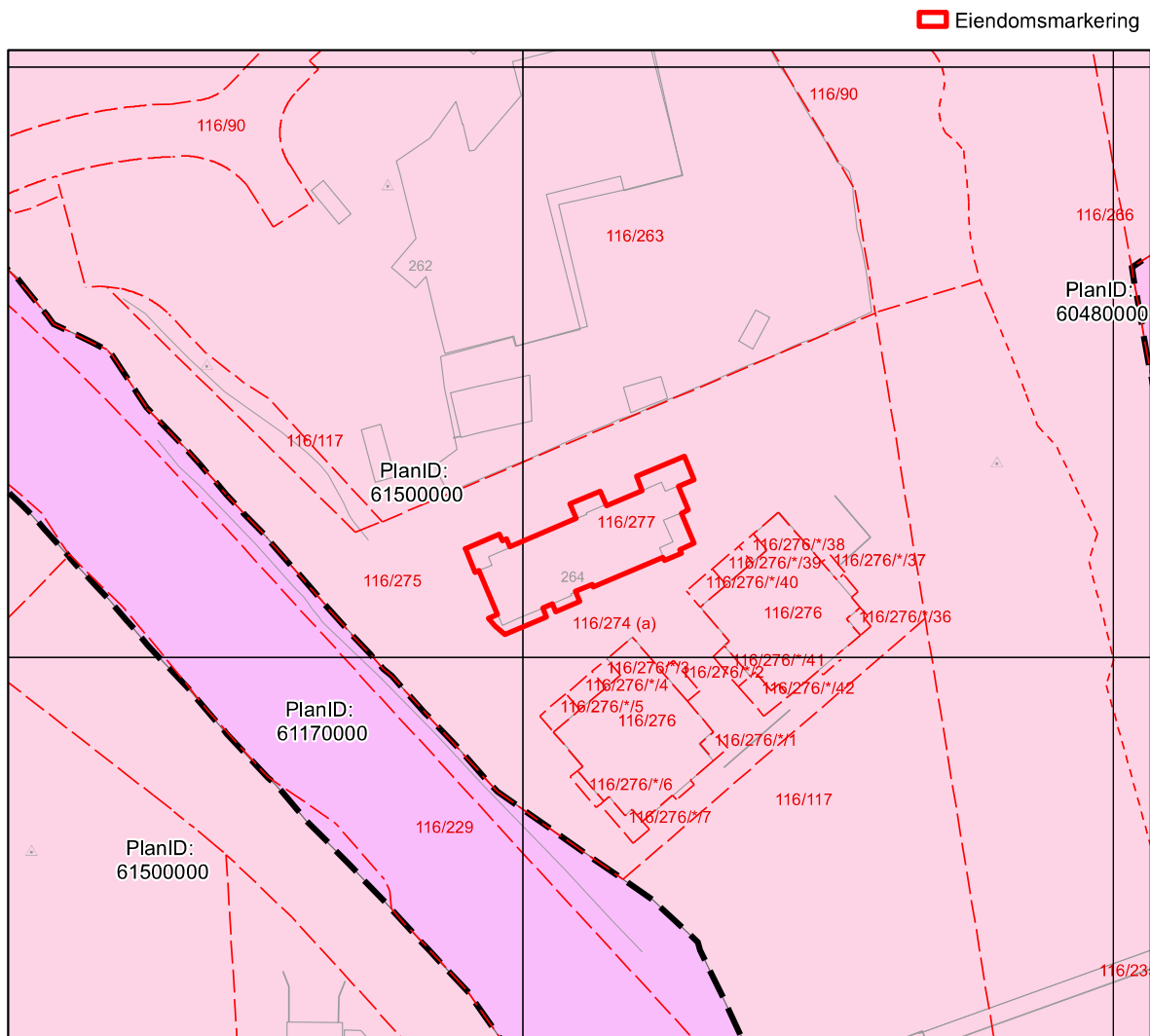



# Reguleringsplan på grunnen

Byrådsavdeling for klima, miljø og byutvikling

Plan- og bygningsetaten

Målestokk: 1:1000

Dato: 22.01.2025

Gnr/Bnr/Fnr: 116/277/0/0

Adresse: Sandslimarka 264

BERGEN  
KOMMUNE



For fullstendig oversikt over gjeldende plansituasjon, se <https://www.arealplaner.no/bergen4601>

Eiendomsmarkering

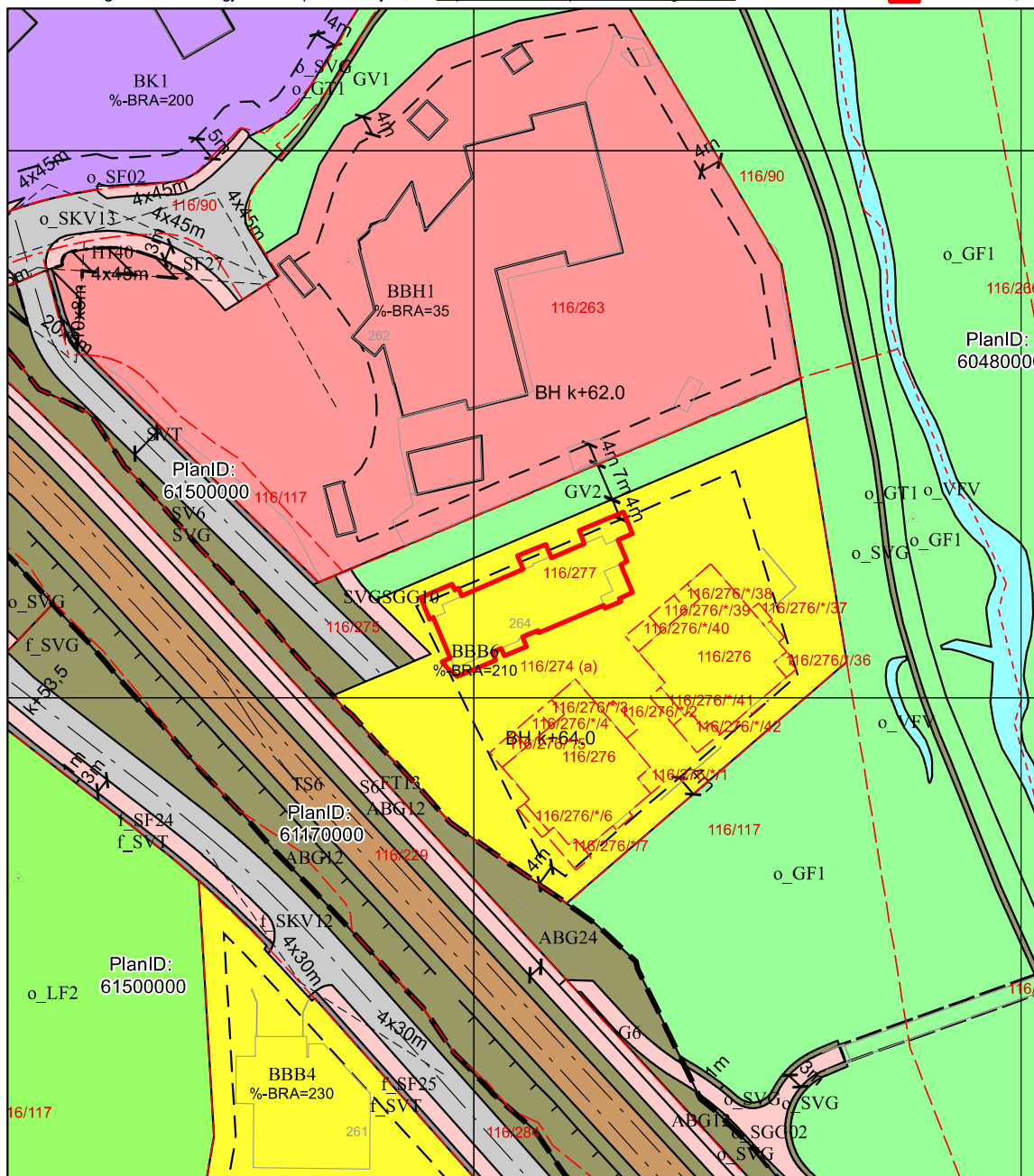





BERGEN  
KOMMUNE

# Kommuneplanens arealdel

Byrådsavdeling for klima, miljø og byutvikling  
Plan- og bygningsetaten Arealplan-ID: 65270000  
Målestokk: 1:1000 Gnr/Bnr/Fnr: 116/277/0/0  
Dato: 22.01.2025 Adresse: Sandslimarka 264



For fullstendig oversikt over gjeldende plansituasjon, se <https://www.arealplaner.no/bergen4601>

 Eiendomsmarkering (1)

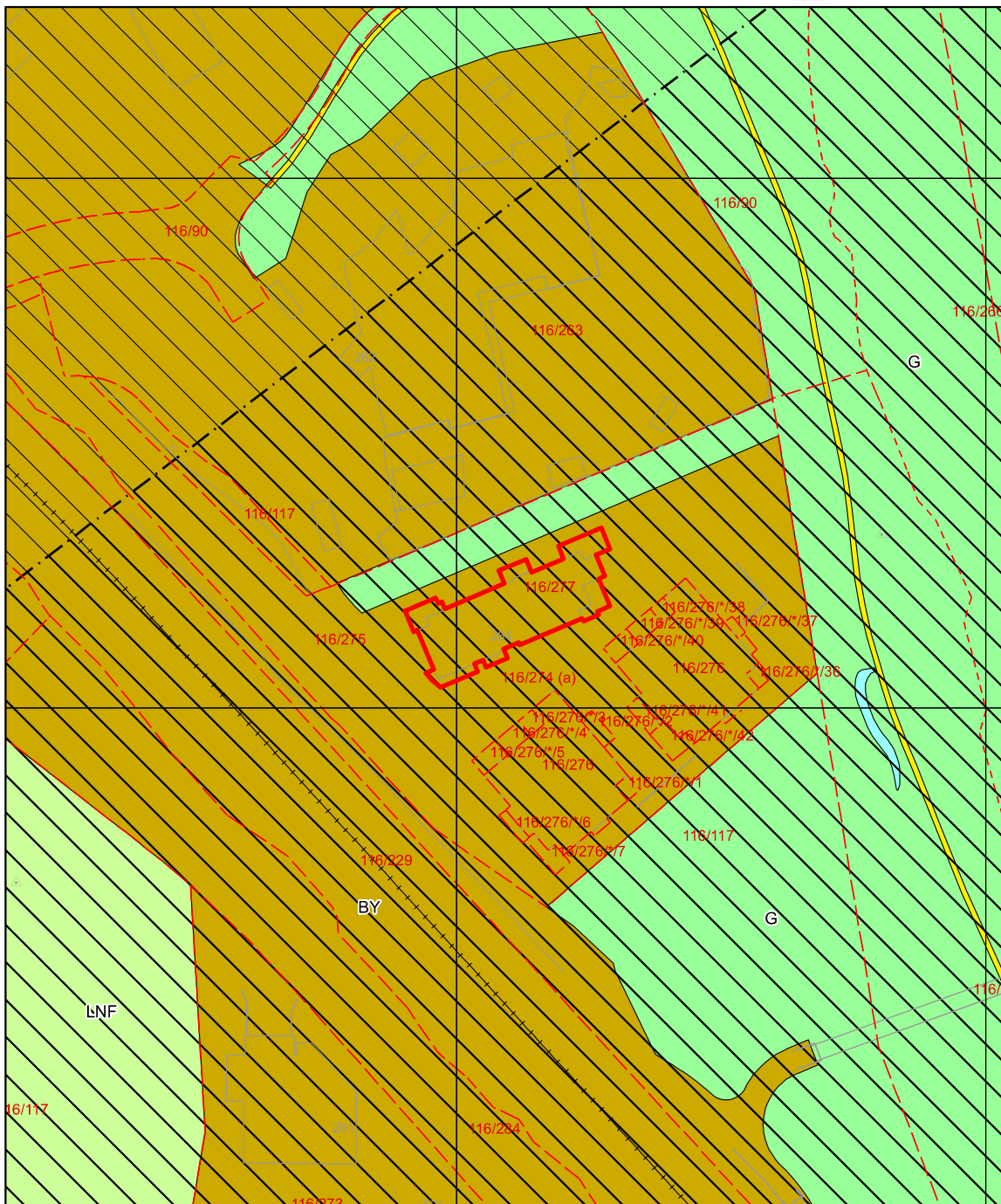

## Tegnforklaring for kommuneplan

 Arealformålgrense **KPA2018 Arealformål**

### Samferdselslinjer

 Bybane

 Infrastruktursone

 Støysone gul

 Byfortettingssone

 Øvrig byggesone

 Grønnstruktur

 LNF

 Friluftsområder



Rambøll Norge AS  
Postboks 427 Skøyen  
0213 OSLO

Deres referanse:

Vår saksbehandler:  
Anja Egebakken

Vårt saksnummer:  
201800654/78

Dato:  
181220

## **FERDIGATTEST**

Eiendom : Gnr 116 Bnr 117  
Adresse : Sandslimarka  
Tiltakshaver : Bonava Norge AS  
Tiltaket : Nybygg bolig felt BBB6

Vi viser til søknad om ferdigattest mottatt 17.12.20 og 18.12.20 og tillatelse datert 16.10.18

### **VEDTAK**

Det gis ferdigattest for hele tiltaket, 3 boligblokker med 95 boenheter med opparbeidet infrastruktur og terrenginngrep med murer, jf. plan- og bygningsloven § 21-10.

### **BEGRUNNELSE FOR VEDTAKET**

Ansvarlig søker har vedlagt oppdatert gjennomføringsplan og har bekreftet at tiltaket tilfredsstillter kravene til ferdigattest.

Murene er forblendet med naturstein slik gitt i vilkår i rammetillatelse



**GENERELLE BESTEMMELSER OG KLAGEADGANG**

Vedtaket kan påklages, se orientering om rett til å klage og andre generelle bestemmelser på siste side.

PLAN- OG BYGNINGSETATEN  
for etatsdirektøren

*Anja Egebakken - saksbehandler*  
*Trond Haugen - seksjonsleder*

*Brevet er elektronisk signert og har derfor ingen underskrift.*

Kopi:  
Bonava Norge AS, Damsgårdsveien 135, 5160 LAKSEVÅG



<b>Generelle bestemmelser:</b>	
Rettslig grunnlag:	Saken er behandlet etter plan- og bygningsloven med tilhørende forskrifter; byggteknisk forskrift og byggesaksforskriften.
<b>Orientering om rett til å klage på vedtaket:</b>	
Klagerett: (forvaltningslovens § 28)	Den som er part eller har rettslig klageinteresse har rett til å klage over vedtaket. Klagen sendes til: Bergen kommune, Plan- og bygningsetaten, Postboks 7700, 5020 Bergen.
Klagefrist: (forvaltningslovens §§ 29, 30 og 31)	Klagefristen er tre uker fra den dag underretningen om vedtaket kom frem til vedkommende part. Det er tilstrekkelig at klagen er postlagt innen fristens utløp. Dersom klagen kommer inn etter fristens utløp vil den bli avvist. Klagen kan imidlertid tas under behandling når det foreligger særlige grunner eller klager ikke kan lastes for forsinkelsen.
Rett til å kreve begrunnelse: (forvaltningslovens §§ 24 og 25)	Dersom en part mener at vedtaket ikke er begrunnet, kan det settes frem krav om dette innen klagefristen utløp.
Klagens innhold: (forvaltningslovens § 32)	Klagen må nevne det vedtaket det klages over, hva som ønskes endret og være undertegnet av klageren eller hans fullmektig. Klagen bør begrunnes.
Utsetting av gjennomføring av vedtaket: (forvaltningslovens § 42)	Vedtaket kan gjennomføres selv om det er påklaget. Klager kan imidlertid anmode om å få utsatt iverksettingen av vedtaket, inntil klagefristen er ute eller klagen er avgjort. Fylkesmannen kan på selvstendig grunnlag ta stilling til anmodning om utsatt iverksetting av vedtaket.
Rett til å se sakens dokumenter: (forvaltningslovens § 11)	Med visse begrensninger har partene rett til å se dokumentene i saken. Det må ved et slikt ønske tas kontakt med Kundesenteret til Plan- og bygningsetaten i Johannes Bruns gate 12.
Rett til å få veiledning: (forvaltningslovens § 11)	Kommunen vil kunne gi nødvendig veiledning for at alle parter skal kunne ivareta sine interesser på best mulig måte.
Kostnader ved klagen: (forvaltningslovens § 36)	Det er adgang til å kreve dekning for nødvendige og vesentlige kostnader, f. eks advokatbistand, i forbindelse med klagesaken der vedtaket er endret til gunst for klager. Kravet må være fremsatt innen tre uker etter at underretning om det nye vedtaket er kommet frem til klager.
Vilkår for å reise sak for domstolene om vedtaket: (forvaltningsloven § 27 b)	Søksmål om gyldigheten av vedtaket, eller krav om erstatning som følge av vedtaket, kan ikke reises uten at en har brukt sin adgang til å klage på vedtaket og klagen er avgjort av høyeste klageinstans. Søksmål kan likevel reises når det er gått 6 måneder fra klage første gang ble fremsatt, og det ikke skyldes forsømmelse fra klagerens side at klageinstansens avgjørelse ikke foreligger.

Adresse	Sandslimarka 264
Postnr	5254
Sted	SANDSLI
Leilighetsnr.	
Gnr.	116
Bnr.	277
Seksjonsnr.	
Festenr.	
Bygn. nr.	300710292
Bolignr.	H0201
Merkenr.	A2022-1425982
Dato	02.08.2022

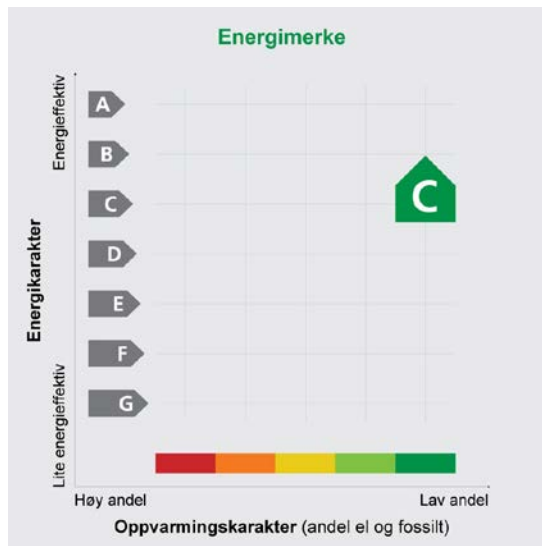

Innmeldt av Patrick Bang

Energiaattesten er bekreftet og offisiell.

**Energimerket** angir boligens energistandard. Energimerket består av en energikarakter og en oppvarmingskarakter, se figuren. Energimerket symboliseres med et hus, hvor fargen viser oppvarmingskarakter, og bokstaven viser energikarakter.

**Energikarakteren** angir hvor energieffektiv boligen er, inkludert oppvarmingsanlegget. Energikarakteren er beregnet ut fra den typiske energibruken for boligtypen. Beregningene er gjort ut fra normal bruk ved et gjennomsnittlig klima. Det er boligens energimessige standard og ikke bruken som bestemmer energikarakteren. A betyr at boligen er energieffektiv, mens G betyr at

boligen er lite energieffektiv. En bolig bygget etter byggeforskriftene vedtatt i 2010 vil normalt få C.

**Oppvarmingskarakteren** forteller hvor stor andel av oppvarmingsbehovet (romoppvarming og varmtvann) som dekkes av elektrisitet, olje eller gass. Grønn farge betyr lav andel el, olje og gass, mens rød farge betyr høy andel el, olje og gass. Oppvarmingskarakteren skal stimulere til økt bruk av varmepumper, solenergi, biobrensel og fjernvarme.

Om bakgrunnen for beregningene, se [www.energimerking.no](http://www.energimerking.no)

### Målt energibruk

Brukeren har valgt å ikke oppgi målt energibruk.

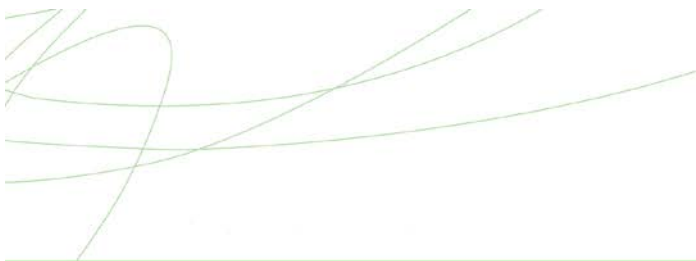

---

## Hvordan boligen benyttes har betydning for energibehovet

Energibehovet påvirkes av hvordan man benytter boligen, og kan forklare avvik mellom beregnet og målt energibruk. Gode energivaner bidrar til at energibehovet reduseres. Energibehovet kan også bli lavere enn normalt dersom:

- deler av boligen ikke er i bruk,
- færre personer enn det som regnes som normalt bruker boligen, eller
- den ikke brukes hele året.

---

## Gode energivaner

Ved å følge enkle tips kan du redusere ditt energibehov, men dette vil ikke påvirke boligens energimerke.

Energimerket kan kun endres gjennom fysiske endringer på boligen.

Eksperten har ikke angitt tips til brukervaner

---

## Mulige forbedringer for bygningens energistandard

Ut fra opplysningene som er oppgitt om boligen, og beste skjønn fra den som har utført energimerkingen, anbefales følgende energieffektiviserende tiltak. Dette er tiltak som kan gi boligen et bedre energi-

merke. Noen av tiltakene kan i tillegg være svært lønnsomme. Tiltakene bør spesielt vurderes ved modernisering av boligen eller utskifting av teknisk utstyr.

Eksperten har ikke foreslått forbedringstiltak

Det tas forbehold om at tiltakene er foreslått ut fra de opplysninger som er gitt om boligen. Fagfolk bør derfor kontaktes for å vurdere tiltakene nærmere. Eventuell gjennomføring av tiltak må skje i samsvar

med gjeldende lovverk, og det må tas hensyn til krav til godt inneklima og forebygging av fuktskader og andre byggskader.

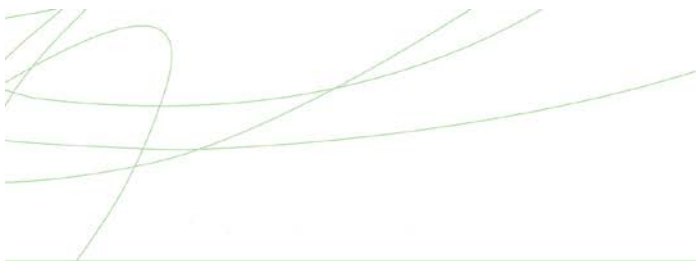

## Boligdata som er grunnlag for energimerket

Energimerket og andre data i denne attesten er beregnet ut fra opplysninger som er gitt av boligeier da attesten ble registrert. Nedenfor er en oversikt over oppgitte opplysninger, som boligeier er ansvarlig for.

Der opplysninger ikke er oppgitt, brukes typiske standardverdier for den aktuelle bygningstypen. For mer informasjon om beregninger, se

[www.energimerking.no/beregninger](http://www.energimerking.no/beregninger)

<b>Registrering:</b>	Attest utstedt med enkel registrering.	
<b>Bygningskategori:</b>	Boligblokker	
<b>Bygningstype:</b>	Leilighet	
<b>Byggeår:</b>	2020	
<b>Bygningsmateriale:</b>	Tre	
<b>BRA:</b>	62	
<b>Ant. etg. med oppv. BRA:</b>	1	
<b>Detaljert vegger:</b>	Nei	
<b>Detaljert vindu:</b>	Nei	
<b>Dato for lekkasjetallmåling:</b>	Ikke angitt	
<b>Type bygg:</b>	Nybygg	
<b>Energiregler (TEK-standard):</b>	Energiregler 2016	Angis kun for nybygg
<b>Teknisk installasjon</b>		
<b>Oppvarming:</b>	Elektrisitet Fjernvarme	
<b>Ventilasjon:</b>	Balansert	
<b>Detaljering varmesystem:</b>	Elektriske ovner og/eller varmekabler	

For å se utfyllende data som er brukt i beregningene kan en gå inn på [www.energimerking.no](http://www.energimerking.no), logge seg inn og lese den registrerte energiattesten. (Dette forutsetter at en er eier eller har fått delegert tilgang).



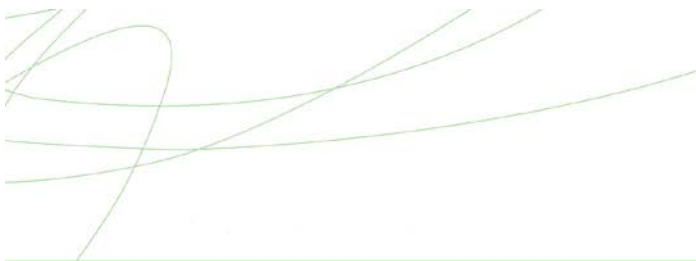

## Om grunnlaget for energiattesten

Oppgitte opplysninger om boligen kan finnes ved å gå inn på [www.energimerking.no](http://www.energimerking.no), og logge inn via ID-porten/Altinn. På siden "Eiendommer" kan du søke opp bygninger og hente fram energiattester som er laget tidligere. For å se detaljer for en bolig hvor det er brukt detaljert registrering må du velge "Gjenbruk"

av aktuell attest under Offisielle energiattester i skjermbildet "Valgt eiendom". Boligeier er ansvarlig for at det blir brukt riktige opplysninger. Eventuelle gale opplysninger må derfor tas opp med selger eller utleier da dette kan ha betydning for prisfastsettelsen. Det kan når som helst lage en ny energiattest.

## Om energimerkeordningen

*Enova er ansvarlig for energimerkeordningen. Energimerket beregnes på grunnlag av oppgitte opplysninger om boligen. For informasjon som ikke er oppgitt, brukes typiske standardverdier for den aktuelle bygningstypen fra tidsperioden den ble bygd i. Beregningsmetodene for energikarakteren baserer seg på NS 3031 ([www.energimerking.no/NS3031](http://www.energimerking.no/NS3031))*

*Spørsmål om energiattesten, energimerkeordningen eller gjennomføring av energieffektivisering og tilskuddsordninger kan rettes til Enova Svarer på tlf. 800 49 003 eller [svarer@enova.no](mailto:svarer@enova.no)*

*Plikten til energimerking er beskrevet i energimerkeforskriften (bygninger).*

*Nærmere opplysninger om energimerkeordningen kan du finne på [www.energimerking.no](http://www.energimerking.no)*

For ytterligere råd og veiledning om effektiv energibruk, vennligst se [www.enova.no/hjemme](http://www.enova.no/hjemme) eller ring Enova svarer på tlf. 800 49 003.

# Nabolagsprofil

Sandslimarka 264 - Nabolaget Sandsli - vurdert av 64 lokalkjente

## Nabolaget spesielt anbefalt for

- Familier med barn
- Godt voksne
- Etablerere



## Offentlig transport

Sandslimarka Linje 1	5 min 0.4 km
Sandslimarka Linje 23	5 min 0.4 km
Bergen Flesland	9 min
Bergen Linje F4, L4, R40	19 min 14.7 km

## Skoler

International School Of Bergen (1-10 kl.) 197 elever, 12 klasser	8 min 0.5 km
Skranevatnet skole (1-10 kl.) 673 elever, 45 klasser	12 min 0.9 km
Aurdalslia skole (1-7 kl.) 396 elever, 17 klasser	23 min 1.7 km
Ytrebygda skole (8-10 kl.) 346 elever, 31 klasser	27 min 2 km
Sandsli videregående skole 650 elever, 32 klasser	15 min 1.1 km
Nordahl Grieg videregående skole 280 elever	9 min 5.5 km

## Ladepunkt for el-bil

Recharge Kiwi Sandsli	12 min
Sandsli VGS - Vestland fylkeskommu...	15 min



## Opplevd trygghet

Veldig trygt 90/100



## Kvalitet på skolene

Veldig bra 77/100



## Naboskapet

Godt vennskap 71/100

## Aldersfordeling

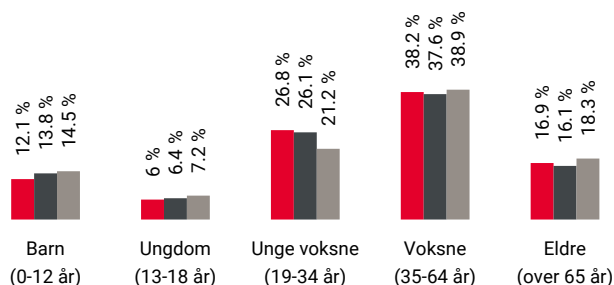

Område	Personer	Husholdninger
Sandsli	2 192	1 290
Bergen	265 933	136 695
Norge	5 425 412	2 654 586

## Barnehager

Sandslimarka Kanvas-barnehage (1-5 år) 129 barn	3 min 0.2 km
Akrobaten barnehage (0-5 år) 40 barn	4 min 0.3 km
International School Of Bergen (1-5 år) 45 barn	8 min 0.5 km

## Dagligvare

Kiwi Sandsli	12 min
Rema 1000 Sandsli	12 min



Innholdet i nabolagsprofilen er hentet fra ulike datakilder, og feil eller mangler kan forekomme. Vurderinger og sitater er innhentet på web og gir uttrykk for hvordan naboene vurderer nabolaget. FINN.no AS kan ikke holdes ansvarlig for feil/mangler i profilen. Copyright © Finn.no AS 2025

## Primære transportmidler



1. Egen bil



2. Buss



Kollektivtilbud

Veldig bra 83/100



Støynivået

Lite støynivå 83/100



Kvalitet på barnehagene

Veldig bra 83/100

## Sport

	Petedalsmyra kunstgress Fotball	11 min	0.8 km
	Sandsli sportsenter Aktivitetshall, squash	12 min	0.8 km
	Aktiv365 Sandsli	12 min	
	InterPadel Sandsli	12 min	

## Boligmasse

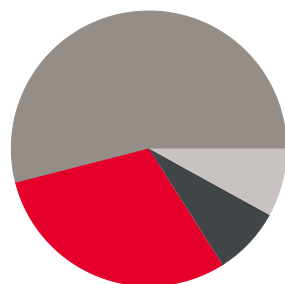

- 30% enebolig
- 8% rekkehus
- 54% blokk
- 8% annet

«Koselig, rolig og god avstand til større kjøpesentre og Bergen sentrum»

Sitat fra en lokalkjent



## Varer/Tjenester

	Fanatorget	20 min
	Boots apotek Sandsli	21 min

## Aldersfordeling barn (0-18 år)

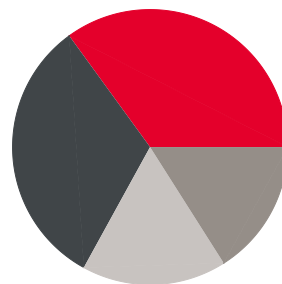

- 35% i barnehagealder
- 32% 6-12 år
- 16% 13-15 år
- 17% 16-18 år

## Familiesammensetning

Par m. barn



Par u. barn



Enslig m. barn



Enslig u. barn



Flerfamilier



0% 46%

- Sandsli
- Bergen
- Norge

## Sivilstand

		Norge
Gift	34%	33%
Ikke gift	52%	54%
Separert	9%	9%
Enke/Enkemann	5%	4%



Innholdet i nabolagsprofilen er hentet fra ulike datakilder, og feil eller mangler kan forekomme. Vurderinger og sitater er innhentet på web og gir uttrykk for hvordan naboen vurderer nabolaget. FINN.no AS kan ikke holdes ansvarlig for feil/mangler i profilen. Copyright © Finn.no AS 2025

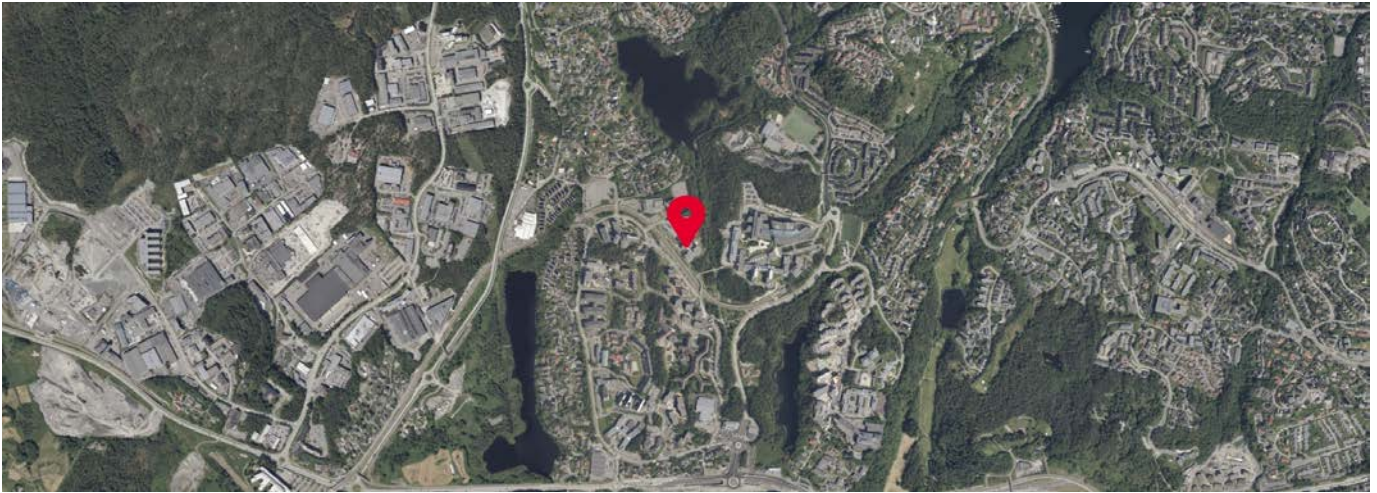

Innholdet i nabolagsprofilen er hentet fra ulike datakilder, og feil eller mangler kan forekomme. Vurderinger og sitater er innhentet på web og gir uttrykk for hvordan naboene vurderer nabolaget. FINN.no AS kan ikke holdes ansvarlig for feil/mangler i profilen. Copyright © Finn.no AS 2025



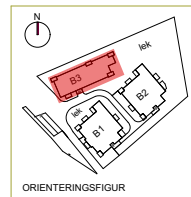
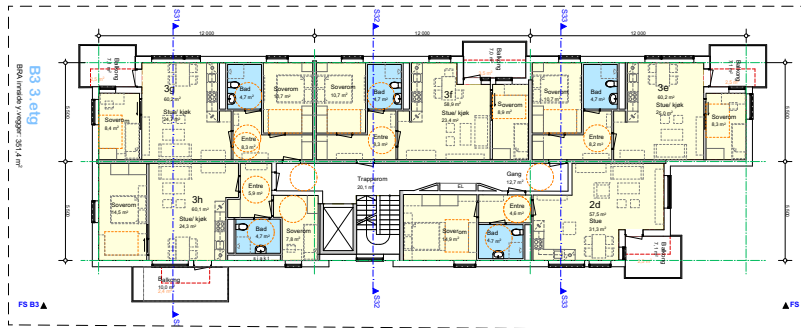
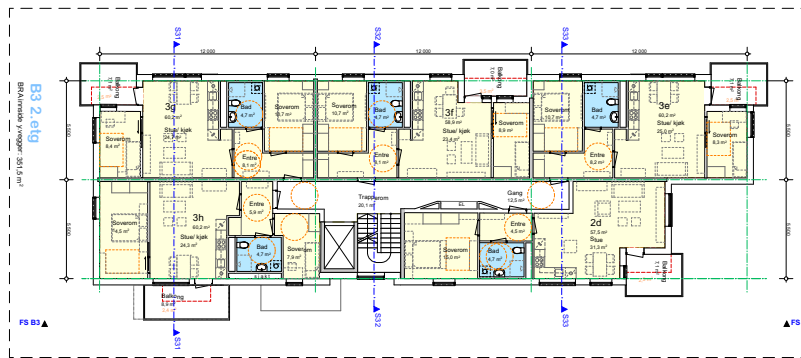

RAMMESØKNAD			
Rambøll Norge AS		<b>RAMBOLL</b>	
ARKITEKTUR Region Vestlandet, Bergen Fiske Bernadottas vei 50 - PB 3705 Fyllingsdalen - 5845 Bergen TE: 55 17 58 00 bergen@ramboll.no			
<b>BONAVA</b>		170502476	
SANDSLI BBB6		020803	
Plan 2. og 3. etasje B3		2018-03-05	
		1:200 1:1007.82	
		A 210 20-08	



## OVERSIKT OVER LØSØRE OG TILBEHØR TIL EIENDOMMEN

Oversikten er utarbeidet av Norges Eiendomsmeglerforbund, Eiendom Norge og Advokatforeningens Eiendomsmeglingsgruppe, og er gjeldende fra 1. januar 2020.

### Generelt

Lov om avhending av fast eiendom (avhendingslova/avhl.) av 3. juli 1992 regulerer kjøper og selgers rettigheter og plikter ved overdragelse av fast eiendom og andeler i borettslag.

I henhold til avhl. § 3-4 skal eiendommen, når annet ikke er avtalt, overdras med innredninger og utstyr som etter lov, forskrift eller annet offentlig vedtak skal følge med. Det samme gjelder varig innredning og utstyr som enten er fastmontert eller er særskilt tilpasset bygningen, jf. avhl. § 3-5. Loven inneholder ingen detaljert oversikt over hva som omfattes av «innredning og utstyr», og over hva som skal regnes som «fastmontert eller særskilt tilpasset».

Partene kan fritt avtale hva som skal følge med eiendommen ved salg. Bransjens liste over løsøre og tilbehør som skal følge med eiendommen, er en del av avtalen mellom kjøper og selger dersom ikke annet er opplyst i salgsoppgaven, kjøper har tatt forbehold i bud eller avtale på annen måte er inngått. Der intet annet er avtalt, vil løsøre og tilbehør medfølge slik dette fremkommer av avhl. § 3-4 og § 3-5 og denne oversikt.

Produkter og installasjoner som medfølger overdras uten noen form for garantier, utover eventuell gjenværende leverandørgaranti.

Dersom det er noe i nedenstående liste som ikke finnes på eiendommen, vil det heller ikke medfølge.

- 1. HVITEVARER** medfølger der dette er spesielt angitt i salgsoppgaven.
- 2. HELDEKKENDE TEPPER** følger med uansett festemåte.
- 3. VARMEKILDER**, slik som ovner, kaminer, peiser, varmpumper og panelovner, følger med uansett festemåte. Frittstående biopeiser/varmeovner og terrassevarmere medfølger ikke. Det følger ikke med varmekilder i rom som ikke har vegg- eller fastmonterte varmekilder på visning.
- 4. TV, RADIO OG MUSIKKANLEGG.** TV-antenner og fellesanlegg for TV, herunder parabolantenne, og tuner/en/dekoder/tv-boks medfølger der dette eies av selger. Veggmontert TV/flatskjerm med tilhørende festeordning samt musikkanlegg følger ikke med (se også punkt 12).
- 5. BADEROMSINNREDNING/UTSTYR.** Badekar, dusjkabinett, dusjvegger, alle fastmonterte speil og hyller, fastmonterte glass- og håndkleholdere, herunder håndklevarmere samt baderomsinnredning, medfølger.
- 6. GARDEROBESKAP** medfølger, selv om disse er løse. Fastmonterte garderobehyller og knagger medfølger. Innredning i garderobeskap, for eksempel løse eller fastmonterte trådkurver, hyller, stenger og lignende, medfølger.

**7. KJØKKENINNREDNING** medfølger, herunder også åpne, fastmonterte hyller og løs eller fastmontert kjøkkenøy.

**8. MARKISER, PERSIENNER** og annen type innvendig og utvendig solskjerming, gardinoppheng, lamellgardiner og liftgardiner medfølger.

**9. AVTREKKSIVIFTER** av alle slag, samt fastmonterte aircondition/ventilasjonsanlegg, medfølger.

**10. SENTRALSTØVSUGER** medfølger med komplett anlegg, herunder slange, munnstykke mm.

**11. LYSKILDER.** Kupler, lysstoffarmatur, fastmonterte "spotlights", oppheng og skinner med spotlights samt utelys og hagebelysning medfølger. Veggglamper, krokhengte lamper, lysekroner, prismetlamper og lignende som er koblet til sukkerbit eller stikkontakt følger likevel ikke med.

**12. INSTALLERTE SMARTHUSLØSNINGER** med sentral som styrer lys, varme, lyd o.l., samt tilhørende trådløse enheter som brytere, sensorer, kameraer, integrerte høyttalere el. medfølger. Enkle lysstyringssystem f.eks. med en sentral som kun styrer lyspærer eller smartpærer montert i sokkel medfølger likevel ikke.

**13. UTVENDIGE SØPPELKASSER** og eventuelt holder/hus til disse medfølger.

**14. POSTKASSE** medfølger.

**15. UTENDØRS INNRETNINGER** slik som flaggstang, fastmontert tørkestativ, samt andre faste utearrangementer som f.eks. badestamp, boblekar/jacuzzi og liknende utendørs kar, lekestue, lekestativ, utepeis, fastmontert trommel til vannslange, medfølger. Guidekabel/avgrensingskabel til robotgressklipper medfølger, men robotgressklipper og ladestasjon for denne medfølger ikke.

**16. FASTMONTERT VEGGLADER/LADESTASJON TIL EL-BIL** medfølger uavhengig av hvor laderen er montert.

**17. SOLCELLEANLEGG** med tilhørende teknisk infrastruktur medfølger.

**18. GASSBEHOLDER** til gasskomfyr og gasspeis medfølger.

**19. BRANNSTIGE, BRANNTAU, feiestige** og lignende medfølger der dette er påbudt. Løse stiger medfølger ikke.

**20. BRANNSLUKNINGSAPPARAT, BRANNSLANGE** og RØYKVARSLER medfølger der dette er påbudt. Det er eier og brukers plikt til å se til at utstyret forefinnes på enhver eiendom. Hvis annet ikke er uttrykkelig avtalt, skal dette derfor alltid følge med ved salg av eiendom.

**21. SAMTLIGE NØKLER** til eiendommen som selger er i besittelse av skal overleveres kjøper på overtakelsen, herunder nøkler til eventuelle boder, uthus, garasjeportåpner e.l. Låses boder, uthus e.l. med hengelås, skal lås og nøkler til disse medfølge.

**22. GARASJEHYLLER, bodhyller, lagringshyller** og oppheng til bildekk medfølger såfremt de er fastmontert.

Planter, busker og trær som er plantet på tomten, eller fastmonterte kasser og lignende er en del av eiendommen og medfølger i handelen.

# HELP Boligkjøperforsikring

## Boligkjøperforsikring

- Advokathjelp ved boligkjøpet og i 5 år fremover.
- Er kjøpers motvekt til selgers boligselgerforsikring.
- Gir deg advokathjelp hele veien til rettskraftig dom, om nødvendig.

## Boligkjøperforsikring **PLUSS**

- Advokathjelp ved boligkjøpet og i 5 år fremover.
- Er kjøpers motvekt til selgers boligselgerforsikring.
- Gir deg advokathjelp hele veien til rettskraftig dom, om nødvendig.
- Advokathjelp i de viktigste rettsområdene i privatlivet.

**PLUSS** gir boligeiere sterkt rabattert advokathjelp. Be om råd eller hjelp i retten når du trenger det fra Norges viktigste advokatmiljø for privatpersoner.

**PLUSS** kan bare tegnes samtidig med boligkjøperforsikringen, og koster kun kr 2 800 i tillegg. **PLUSS** fornyes årlig - om du ønsker det.

Borettslag/aksjeleilighet: Kr 7 200

Selveierleilighet/rekkehus: Kr 10 400

Ene-/tomannsbolig, tomt: Kr 15 100

## Rettsområder du får hjelp med

Samboeravtale, ektepakt og arv

Forbrukerkjøp og håndverkertjenester

Utleie og naboforhold

Tomtefeste, veirett og andre servitutter

Plan- og bygningsrett

Skatt ved oppussing, utleie og eiendomssalg

Tilgang til digitale juridiske avtaler via Min side

*“Vi unner ingen å stå alene”*

Retts skal være rett. For alle.



Boligkjøperforsikring tegnes hos eiendomsmegler senest ved kontraktsgjøring og gir rett til advokathjelp inntil 5 år etter overtakelse. Forsikringen betales som del av oppgjøret ved boligkjøpet. **PLUSS**-dekningen fornyes årlig ved faktura fra **HELP**.

Egenandel kr 4 000 påløper ved takst, tvist eller 10 timer advokatbistand, avhengig av hva som kommer først. Meglerforetaket mottar kr 4 200/4 600/5 000 i kostnadsgodtgjørelse, avhengig av boligtype, samt et tillegg på kr 1 000 ved salg av **PLUSS**.

Vi tar forbehold om pris- og vilkårsendringer. Hvis premien ikke er innbetalt ved overtakelse, vil avtalen bli kansellert. For fullstendig informasjon om dekning og vilkår, se [help.no](http://help.no)

Har du spørsmål? Kontakt **HELP** på [help.no/minside](http://help.no/minside), telefon 22 99 99 99 eller epost [post@help.no](mailto:post@help.no)

  
Retts skal være rett. For alle.





# Viktige endringer i avhendingsloven

**Den 1. januar 2022 ble avhendingsloven endret på viktige punkter for både kjøper og selger. Samtidig fikk vi en ny forskrift som regulerer jobben en takstmann skal gjøre. Den nye forskriften stiller strengere krav til tilstandsrapportene som er en viktig del av kontrakten ved boligsalg. HELP, landets største advokatmiljø for boligkjøpere, har laget en kort innføring i de nye reglene.**

## **Forbudt å selge bolig “som den er”**

Du har kanskje hørt at de fleste brukte boliger har vært solgt «som de er»? Dette forbeholdet innebar at selger fraskrev seg ansvar for skjulte feil og mangler. Det var bare hvis selger hadde holdt tilbake eller gitt uriktig informasjon, eller hvis boligen var i vesentlig dårligere stand at kjøper kunne nå frem med et krav mot selger.

Fra 1. januar 2022 kan ikke selger lenger ta generelle forbehold av «som den er»-typen. Dette betyr at når vi da skal vurdere om en bolig har en mangel, må vi vurdere grundig hva som fremgår av kjøpsavtalen. Med kjøpsavtalen menes alle dokumenter og opplysninger som tilbys før kjøpet, også FINN-annonsen og alle vedleggene til salgsoppgraden. Hvis kjøpsavtalen ikke gir et klart svar (av typen “Det følger egen parkeringsplass med leiligheten” eller “Badet er renoveret av fagfolk”), må vi vurdere hva kjøper kan forvente basert på blant annet eiendommens synlige tilstand, alder, opplysningene som er gitt ved salget, feilenes art, karakter og omfang.

## **Egenandel**

Avhendingsloven har også fått en ny bestemmelse om egenandel. Egenandelen slår først inn når det er påvist at eiendommen har en mangel. Når det er et avvik fra kontrakten som utgjør en mangel, skal oppgjøret reduseres med 10 000 kroner, uavhengig av om utbedringskostnadene er høye eller lave. Dette innebærer blant annet at kjøper ikke kan rette krav mot selger hvis det koster mindre enn 10 000 kroner å utbedre mangelen.

Selv om utbedringskostnadene er høye, kan det likevel tenkes at feil ved boligen ikke utgjør mangler etter loven. Dette avhenger av hva som er avtalt mellom partene, og hva kjøper kan forvente basert på de momentene vi har nevnt over.

## **Nytt om tilstandsrapporter**

Tidligere ble det ikke stilt noen konkrete krav til hva en tilstandsrapport skulle inneholde og hvordan den skulle se ut. Dette hadde som konsekvens at tilstandsrapportene varierte i innhold og kvalitet. I den nye forskriften til avhendingsloven stilles det en rekke krav for at en tilstandsrapport skal regnes som godkjent.



Forts. Viktige endringer i avhendingsloven

Opplysningene i tilstandsrapporten skal gis på en forbrukervennlig måte, og det er beskrevet hva takstmannen skal vurdere og hvordan noen av undersøkelsene skal gjennomføres.

Vi har tro på at kjøpere nå vil få bedre informasjon i forkant av salget og dermed et bedre beslutningsgrunnlag.

### **Kjøpers undersøkelsesplikt lovfestes**

Avhendingsloven har også fått en regel om undersøkelsesplikt for kjøper. Regelen tydeliggjør at kjøperen skal anses å kjenne til forhold som er tydelig beskrevet i tilstandsrapporten eller annen relevant salgsdokumentasjon. Det fremgår av loven at kjøperen ikke kan klage på avvik hvis disse er tydelig beskrevet i salgsdokumentasjonen, uavhengig av om kjøperen faktisk har satt seg inn i denne.

Det er derfor svært viktig at kjøper setter seg godt inn i alle dokumenter og opplysninger som tilbys i forkant av kjøpet. Hvis det er noe du ikke forstår, anbefaler vi at du stiller spørsmål til selger og/eller eiendoms-megler. Dersom det er gitt motstridende opplysninger i salgsdokumentene, må du undersøke hvilke av opplysningene som er korrekte, og eventuelt ta forbehold dersom motstriden ikke avklares. Du kan ikke velge å holde deg til den opplysningen du liker best.

### **Arealavvik**

Avhendingsloven har også fått en ny bestemmelse om arealavvik innendørs. Helt kort betyr endringen at eiendommen har en mangel hvis opplysningene om størrelse i salgsdokumentene ikke er riktig. Det er en forutsetning at avviket utgjør mer enn 2 % og minst én kvadratmeter, og at selgeren ikke godtgjør at opplysningene ikke har hatt betydning for kjøperen.

### **Viktig for kjøper å være klar over**

Advokatene i HELP er fornøyde med regelendringer som bidrar til at kjøper får bedre informasjon. Dette kan redusere antall konflikter i etterkant av boligkjøpet.

Selv om selgers ansvar nå har blitt utvidet, er det ikke slik at alle feil er mangler etter avhendingsloven. Det er påregnelig med noen feil ved boligen på grunn av alder, slitasje, osv., og det som er opplyst ved salget, er naturligvis ikke mangler. Jo eldre boligen er, desto vanligere er det å avdekke feil. Det er svært viktig å lese salgsoppgaven nøye. Hvis det er gitt konkrete risikoopplysninger om bestemte bygningsdeler, er det påregnelig å måtte utbedre disse og denne kostnaden må kjøper dekke selv.

Hvis du har boligkjøperforsikring hos HELP, vil våre advokater hjelpe deg med å vurdere om du kan rette et krav mot selger/selgers boligselgerforsikringsselskap. Dersom det er sannsynlig at du vil nå frem med et krav, forfølger vi saken for deg til den er løst.

# HELP Renteforsikring

Renteforsikring dekker rentekostnader etter skatt og husforsikring for bolig som skal selges, hvis denne ikke er solgt tre måneder etter overtakelse av ny bolig. Forsikringen koster kr 5.900 og gjelder i ett år fra tidspunktet hvor du har overtatt din nye primærbolig og du har markedsført din gamle primærbolig sammenhengende i minst tre måneder.

- Utbetaling gis i inntil ni måneder
- Rentekostnader, samt kostnad til husforsikring dekkes med inntil kr 15.000 per måned
- Gjelder fast eiendom regulert til boligformål og som er registrert som din primærbolig
- Forsikringen gjelder i Norge

**Bestilling gjøres av boligkjøper på [www.help.no/renteforsikring](http://www.help.no/renteforsikring). Forsikringen må bestilles innen sju dager etter kontraktsignering. Dersom boligen som skal selges allerede er markedsført før budaksept av ny bolig kan forsikring ikke tegnes.**

**For HELP kundesenter kontakt [post@help.no](mailto:post@help.no) eller tlf. 22 99 99 99.**



Bud på 95 % eller mer av prisantydning behandles som at salg har funnet sted, selv om bud avslås, og forsikringsdekningen gjelder da til ny eier overtar (begrenset til 3 måneder etter budaksept). Det gjøres fradrag i erstatningen for eventuelle leieinntekter, skattefradrag på rentekostnader og renter og omkostninger som følge av mislighold av lån. Forsikringen dekker ikke mellomfinansiering eller andre lån som ikke direkte relaterer seg til primærboligen som skal selges. Forsikringen fornyes ikke, og gjelder ikke ved senere flytting. Dersom boligen ikke selges av autorisert megler / advokat gjelder ikke forsikringen. Forsikringen har en karantenetid på tre måneder. Tegning av HELP Renteforsikring tilbys kun til boligkjøpere som har kjøpt bolig gjennom samarbeidende eiendomsmeglerkjede.





# Et hjem er mer verdt enn et hus, og et hus er mer enn bare vegger.

Det er et sted for å skape gode minner  
preget av trivsel, omsorg og trygghet.

For oss som jobber med folks hjem hver  
eneste dag, er det naturlig å engasjere oss  
sammen med SOS-barnebyer for å gi flere  
barn et trygt og godt hjem.

For hvert hjem vi formidler, gir vi derfor  
100 kroner til SOS-barnebyers arbeid.

**aktiv.** +  **SOS  
BARNEBYER**



# Forbrukerinformasjon om budgivning

*Sist oppdatert med virkning fra 1. januar 2014, i forbindelse med ikrafttredelse av endringer i eiendomsmeglingsforskriften.*

Informasjonen er utarbeidet av Forbrukerombudet, Forbrukerrådet, Den Norske Advokatforening ved Eiendomsmeglingsgruppen, Eiendomsmeglerforetakenes Forening og Norges Eiendomsmeglerforbund, på grunnlag av blant annet forskrift om eiendomsmegling § 6-3 og § 6-4.

Nedenfor gis en oversikt over de retningslinjer som forbrukermyndighetene og organisasjonene anbefaler benyttet ved budgivning på eiendommen. Avslutningsvis gis også en kort oversikt over de viktigste rettsreglene tilknyttet budgivning.

Før det legges inn bud på eiendommen oppfordres budgiver til å sette seg inn i all relevant informasjon om eiendommen, herunder eventuell salgsoppgave og teknisk rapport med vedlegg.

## Gjennomføring av budgivning

1. På forespørsel vil megler opplyse om aktuelle bud på eiendommen, herunder om relevante forbehold.  
2. Alle bud skal inngis skriftlig til megler, som formidler disse videre til oppdragsgiver. Kravet til skriftlighet gjelder også budforhøyelser og motbud, aksept eller avslag fra selger. Før formidling av bud til oppdragsgiver skal megler innhente gyldig legitimasjon og signatur fra budgiver. Kravet til legitimasjon og signatur er oppfylt for budgivere som benytter e-signatur, eksempelvis BankID eller MinID. Med skriftlige bud menes også elektroniske meldinger som e-post og SMS når informasjonen i disse er tilgjengelig også for ettertiden.  
3. Et bud bør inneholde eiendommens adresse (eventuelt gnr/bnr), kjøpesum, budgivers kontaktinformasjon, finansieringsplan, akseptfrist, overtakelsesdato og eventuelle forbehold som for eksempel usikker finansiering, salg av nåværende bolig ol. Normalt vil ikke et bud med forbehold bli akseptert før forbeholdet er avklart. Konferer gjerne med megler før bud gis.
4. Megler skal legge til rette for en forsvarlig avvikling av budrunden. I forbrukerforhold (dvs. der oppdragsgiver er forbruker) skal megleren ikke formidle bud med kortere akseptfrist enn kl. 12.00 første virkedag etter siste annonserte visning. Etter denne fristen bør budgivere ikke sette en kortere akseptfrist enn at megler har mulighet til, så langt det er nødvendig, å orientere oppdragsgiver, budgivere og øvrige interessenter om bud og forbehold. Det bør ikke gis bud som diskriminerer eller utelukker andre budgivere. Dersom bud inngis med en frist som åpenbart er for kort til at megleren kan avvikle budrunden på en forsvarlig måte som sikrer oppdragsgiver og interessenter et tilstrekkelig grunnlag for sine handlingsvalg, vil megler fraråde budgiver å stille slik frist.
5. Megleren vil uoppfordret gi sin vurdering av det enkelte bud overfor oppdragsgiveren, når budet er gitt innenfor fristene i punkt 4.  
6. Megleren skal så langt det er nødvendig og mulig holde budgiverne skriftlig orientert om nye og høyere bud og eventuelle forbehold. Megler skal så snart som mulig bekrefte skriftlig overfor budgivere at budene deres er mottatt.  
7. Etter at handel har kommet i stand, eller dersom en budrunde avsluttes uten at handel er kommet i stand, kan en budgiver kreve kopi av budjournalen i anonymisert form.  
8. Kopi av budjournal skal gis til kjøper og selger uten ugrunnet opphold etter at handel er kommet i stand. Dersom det er viktig for budgiver å bevare sin anonymitet, bør budet fremmes gjennom fullmektig.

## Viktige avtalerettslige forhold

1. Det eksisterer ingen angrerett ved salg/kjøp av fast eiendom.  
2. Når et bud er innsendt til megler og han har formidlet innholdet i budet til selger (slik at selger har fått kunnskap om budet), kan budet ikke kalles tilbake. Budet er da bindende for budgiver frem til akseptfristens utløp, med mindre budet før denne tid avslås av selger eller budgiver får melding om at eiendommen er solgt til en annen (man bør derfor ikke gi bud på flere eiendommer samtidig dersom man ikke ønsker å kjøpe flere enn en eiendom).  
3. Selger står fritt til å forkaste eller akseptere ethvert bud, og er for eksempel ikke forpliktet til å akseptere høyeste bud.  
4. Når en aksept av et bud har kommet frem til budgiver innen akseptfristens utløp er det inngått en bindende avtale.  
5. Husk at også et eventuelt bud fra selger til kjøper (såkalte "motbud"), avtalerettslig er et bindende tilbud som medfører at det foreligger en avtale om salg av eiendommen dersom budet i rett tid aksepteres av kjøper.

For eiendommen:

**Adresse:** Sandslimarka 264  
5254 SANDSLI

**Meglerforetak:** Aktiv Eiendomsmegling  
**Saksbehandler:** Aleksander Lenning

**Telefon:** 916 50 495  
**E-post:** aleksander.lenning@aktiv.no

**Oppdragsnummer:**

Undertegnede gir herved følgende bud på ovennevnte eiendom:

**Kjøpesum:** Kr. \_\_\_\_\_

**Beløp med bokstaver:** Kr. \_\_\_\_\_

+ omkostningert iht. opplysninger i salgsoppgaven

**Dette budet er bindende for undertegnede frem til og med den:** \_\_\_\_\_ Kl. \_\_\_\_\_

*Dersom annet ikke er angitt gjelder budet til kl. 15.00 første virkedag etter siste annonserte visning. I forbrukerforhold vil bud med kortere akseptfrist enn til kl. 12.00 første virkedag etter siste annonserte visning ikke bli viderefordlet til selger.*

**Eventuelle forbehold:** \_\_\_\_\_

Undertegnede er kjent med at selger står fritt til å godta eller forkaste ethvert bud. Likeledes er undertegnede klar over at budet er bindende for budgiver når det er kommet til selgers kunnskap. Handelen er juridisk bindende for begge parter dersom budet aksepteres innen akseptfristen. Undertegnede er kjent med at budjournalen vil bli forelagt kjøper og selger når handel er sluttet.

Ønsket overtakelsesdato: \_\_\_\_\_

Budet baseres på opplysninger og salgsvilkår som fremkommer av salgsoppgave datert: \_\_\_\_\_

**Kjøpet vil bli finansiert slik:**

Låneinstitusjon: \_\_\_\_\_ Referanse og tlf nr.: \_\_\_\_\_

Lånt kapital: \_\_\_\_\_ Kr.: \_\_\_\_\_

Egenkapital: \_\_\_\_\_ Kr.: \_\_\_\_\_

Totalt: \_\_\_\_\_ Kr.: \_\_\_\_\_

Egenkapital består av:  Salg av nåværende bolig eller fast eiendom  Disponibelt kontantbeløp (bankinnskudd)

Jeg gir bud som:  Forbruker  Ledd i næringsvirksomhet / juridisk person (selskap)

Jeg samtykker til bruk av elektronisk kommunikasjon:  Ja  Nei

Navn: \_\_\_\_\_

Navn: \_\_\_\_\_

Fødselsnr. (11 siffer): \_\_\_\_\_

Fødselsnr. (11 siffer): \_\_\_\_\_

Adresse: \_\_\_\_\_

Adresse: \_\_\_\_\_

Postnr.: \_\_\_\_\_ Sted: \_\_\_\_\_

Postnr.: \_\_\_\_\_ Sted: \_\_\_\_\_

Tlf.: \_\_\_\_\_ E-post: \_\_\_\_\_

Tlf.: \_\_\_\_\_ E-post: \_\_\_\_\_

Dato.: \_\_\_\_\_ Sign: \_\_\_\_\_

Dato.: \_\_\_\_\_ Sign: \_\_\_\_\_

Kopi av legitimasjon

Kopi av legitimasjon

**aktiv.**  
Tar deg videre