

aktiv.



Havnåsveien 39, 1850 MYSEN

**Mysen - Koselig enebolig med bl.a.
3 soverom og garasje kun 3 km fra
sentrum.**



Eiendomsmegler MNEF

Tommy Skullerud

Mobil 924 89 055

E-post tommy.skullerud@aktiv.no

Aktiv Mysen og Rakkestad

Storgata 2, 1850 MYSEN. TLF. 69 89 91 57



Eiendomsmegler MNEF

Anne Sølvskuudt

Mobil 958 40 640

E-post anne.solvskuudt@aktiv.no

Aktiv Mysen og Rakkestad

Storgata 2, 1850 MYSEN. TLF. 69 89 91 57

Mysen - Koselig enebolig med bl.a. 3 soverom og garasje kun 3 km fra sentrum.

Velkommen til dene eneboligen med attraktiv beliggenhet i Mysen, Indre Østfold. Eiendommen ligger i et rolig område, kun 3 km fra Mysen sentrum, med enkel tilgang til skoler, offentlig transport og et bredt utvalg av servicetilbud. Nærområdet byr på flotte turområder som Helsestien og Trømborgfjella, ideelt for friluftsliv og rekreasjon.

Boligen, oppført i 1965, har et totalt bruksareal på 150 m² fordelt på to etasjer. Planløsningen inkluderer stue, kjøkken, bad, tre soverom, entré og flere boder. Balkongen på 5 m² vender mot sydvest og gir gode solforhold. Tomten på 843,1 m² er opparbeidet med plen og beplantning, og eiendommen har både garasje og gårdsplass for parkering. Boligen har behov for oppgraderinger, men gir et godt utgangspunkt for å skape et hjem tilpasset egne behov.

Nøkkelinformasjon

Prisant.: Kr 2 650 000,-
Omkostn.: Kr 67 640,-
Total ink omk.: Kr 2 717 640,-
Selger: Frank Næss

Oppdragsnr.: Gnr. 319, bnr. 25
1113260073

Salgsobjekt: Enebolig
Eierform: Eiet
Byggeår: 1965
BRA-i/BRA Total 128/150 kvm
Tomtstr.: 843.1 kvm
Soverom: 3
Gnr./bnr. Gnr. 319, bnr. 14

Innhold

Nøkkelinformasjon	2
Om eiendommen	4
Plantegning	38
Tilstandsrapport	40
Egenerklæring	67
Energiattest	70
Nabolagsprofil	144
Budskjema	152

Om eiendommen

Om boligen

Areal

BRA - i: 128 kvm

BRA - e: 22 kvm

BRA totalt: 150 kvm

TBA: 6 kvm

Bruksareal fordelt på etasje

Underetasje

BRA-i: 49 kvm Stue, entré, gang, bod og bod m/opplegg til vaskemaskin

BRA-e: 22 kvm Garasje

1. etasje

BRA-i: 79 kvm Stue, kjøkken, gang, bad og 3 soverom

TBA fordelt på etasje

1. etasje

6 kvm Terrasse- og balkongareal

Takstmannens kommentar til arealoppmåling

Det foreligger godkjente og byggemeldte tegninger, men det er avvik fra disse:

Byggemeldte tegninger samsvarer ikke helt med dagens bruk. Bod, brenselrom og hobbyrom er i dag stue. Toalettrom og vaskerom er ikke etablert som på tegning. Som eier av en bolig kan du komme i direkte ansvar overfor kommunen hvis ikke nødvendig tillatelse til bruksendring foreligger.

Tomtetype

Eiet

Tomtestørrelse

843.1 kvm

Tomtebeskrivelse

Eiet tomt. Skrående tomt, opparbeidet med plenareal og diverse beplantning. Parkering skjer i garasje tilknyttet bolig samt på gårdsplassen.

Beliggenhet

Eiendommen ligger ca. 3 km fra Mysen sentrum, som tilbyr et bredt utvalg av fasiliteter og servicetilbud, inkludert skoler og offentlig kommunikasjon. Fra Mysen stasjon er det jevnlig tog- og bussavganger mot Follo og Oslo, med en reisetid på ca. 55 minutter til Oslo S via Follobanen.

Området byr på flotte turområder, som Helsestien langs Mysenelva og Høytorp fort, samt Trømborgfjella, som har merkede turstier og muligheter for bading og fiske. Dette gjør området ideelt for friluftsliv og rekreasjon.

Dagligvarebutikker som Rema 1000 Mysen og Spar Momarken ligger henholdsvis 5 og 4 minutter unna. Offentlig transport er lett tilgjengelig, med bussholdeplass ved Ramstadkrysset i Havnåsveien, kun 4 minutters gange fra eiendommen.

Adkomst

Det vil bli satt opp visningsskilt under visning.

Bebyggelsen

Området består hovedsakelig av spredt boligbebyggelse og gårdsbruk.

Bygningssakkyndig

Moen Takst AS

Byggemåte

Enebolig med underetasje og 1. etasje, oppført i 1965.

Bygningen har en grunnmur av sementblokker med innvendig Siporex. Dreneringen er fra byggeåret.

Veggkonstruksjonen består av bindingsverk fra byggeåret, med en utvendig fasade av liggende bordkledning.

Takkonstruksjonen er et saltak i tre, tekket med betongtakstein fra 2016.

Takrenner, nedløp og beslag er utført i overflatebehandlet stål, og pipen er helbeslått med blikk over taket.

Etasjeskilleren er konstruert som et betongdekke.

Vinduer har rammer og karmen av tre, med 2-lags isoler-/energiglass fra 2013, samt noen vinduer med doble glass fra byggeåret. Ytterdøren er fra 2021, og terrassedøren har energiglass fra samme år.

Eiendommen har en balkong vendt mot sydvest, med tilgang fra stuen. Gulvbordene er av trykkimpregnert materiale, og rekkverket er i malt trevirke.

TG2 - Avvik som kan kreve tiltak:

- Utvendig - Taktekking

Avvik: Påvist mose og kvist på taket, som bør fjernes for å opprettholde levetiden til takstein.

- Utvendig - Taktekking - unndertak

Avvik: Mer enn halvparten av forventet brukstid er passert på undertak.

Undertaket er eldre, og ble ikke byttet i forbindelse med legging av ny taktekking.

- Utvendig - Nedløp og beslag

Avvik: Det mangler snøfangere på hele eller deler av taket, men det var ikke krav om dette på byggemeldingstidspunktet.

- Det mangler snøfangere på hele eller deler av taket. Dette var ikke et krav ved oppføringstidspunktet.

- Utvendig - Veggkonstruksjon

Avvik: Det er ingen eller liten lufting i nedre kant av kledning mot grunnmur.

Det er påvist spredte råteskader i bordkledningen.

- Det er påvist værslitt og oppsprukket trevirke/trepaneler samt noe råteskader, som følge av elde, eksponering av vær/vind samt manglende vedlikehold opp gjennom årene.

- Ikke tilstrekkelig med lufting mellom kledning og yttervegg. God lufting er viktig og skal drenerer ned og lede ut vann som trenger gjennom regnskjermen, slippe ut eventuell fuktighet fra indre deler av veggen samt gi mulighet for at fuktighet kan tørke ut fra baksiden av regnskjermen.

- Utvendig - Takkonstruksjon/Loft

Avvik: Det er påvist fuktskjolder/skader i takkonstruksjonen.

Det er registrert symptom på aktivitet fra skadedyr.

- Det er påvist spor etter mus på loftet, noe som indikerer at skadedyr har hatt tilgang til området. Årsaken til dette kan være små åpninger, sprekker eller utilstrekkelig tetting i byggets konstruksjon som gir mus mulighet til å trenge inn.

Det er registrert områder med svertesopp i undertaket på loftet. Dette skyldes ofte for høy fuktighet på loftet, hvor fuktig luft fra boligen stiger opp og kondenserer. Det er ikke montert dampsperre mellom bolig og loft, noe som øker risikoen for fuktproblemer og soppdannelse.

- Det er påvist fuktskjolder i undertaket rundt pipe. Det var ikke fuktig på befaringstidspunktet, men det anbefales å kontrollere området nærmere og iverksette nødvendige tiltak.

Det er påvist vepsebol på loftet, som følge av utilstrekkelig utvendig tetting.

- Utvendig - Vinduer - byggeår

Avvik: Karmene i vinduer er slitte og det er sprekker i trevirket.

- Vinduets karmen har synlige sprekker som kan svekke funksjon og tetthet over tid, forårsaket av aldring, fukt samt manglende vedlikehold.

- Utvendig - Balkonger, terrasser og rom under balkonger

Avvik: Det er værslitt/oppsprukket trevirke/trepaneler.

- Det er påvist værslitt og oppsprukket trevirke/trepaneler på terrasser, som følge av eksponering for vær og vind over tid samt manglende vedlikehold.

- Innvendig - Overflater

Avvik: Det er avvik:

- Påvist sot/støvkondens på overflater. Dette skyldes sannsynligvis varmetap mellom boligen og konstruksjonen, som kan føre til lett kondens hvor sot og støv i luften fester seg til overflatene.

Påvist noe knirk i gulvet.

- Innvendig - Pipe og ildsted

Avvik: Mer enn halvparten av forventet brukstid er passert på pipe.

Ettersom mer enn halvparten av forventet brukstid for pipen er passert, kan det være økt risiko for slitasje og funksjonssvikt i tiden fremover.

- Innvendig - Rom Under Terreng

Avvik: Det er gjennom hulltaking påvist høyt fuktnivå inne i trekonstruksjonen i hulltakingen, men ikke påvist fuktskader i dette området. Høy luftfuktighet kan over tid føre til muggvekst eller sverting av materialer. Samtidig kan materialer og konstruksjoner bli ødelagt.

Det er påvist indikasjoner på noe fuktgjennomtrenging i kjellergulv.

Det er påvist indikasjoner på noe fuktgjennomtrenging inn i kjellermur.

Målt 66% relativ luftfuktighet (RH). Dette er ansett som noe høyt

Det er utført fuktsøk direkte på grunnmursvegger ved hjelp av Protimeter, og det er påvist unormale verdier. Det er også observert salt- og kalkutslag på veggene.

Saltutslag dannes når fuktighet trenger gjennom muren og krystalliseres på innsiden av kjellermurvegg.

Det er ikke montert fuktsperre eller lagt isolasjon mot grunnen, noe som medfører økt risiko for fukt fra grunnen.

- Tekniske installasjoner - Vannledninger

Avvik: Mer enn halvparten av forventet brukstid er passert på innvendige vannledninger.

Kobberrørene er over 25 år gamle, og mer enn halvparten av forventet levetid er oppbrukt. Tilstandsgrad 2 er satt på grunn av alder og økt risiko for slitasje.

- Tekniske installasjoner - Avløpsrør

Avvik: Mer enn halvparten av forventet brukstid er passert på innvendige avløpsledninger.

- Støpejernsrør, som var et vanlig rørmateriale mellom 1950 og 1970, har nå nådd en alder der forventet levetid er nær overskredet. Basert på materialets egenskaper og anleggets alder, er tilstandsgrad 2/3 tildelt. Dette skyldes at slike rør ofte viser tegn til aldring og slitasje etter mange års bruk, selv om det per i dag ikke er registrert synlige skader.

- Tekniske installasjoner - Ventilasjon

Avvik: Det er påvist mangelfull ventilasjon på ett eller flere rom i boligen.

Begrenset med tilluft til badet.

- Tekniske installasjoner - Andre VVS-installasjoner

Avvik: Det har ikke vært avholdt service på anlegget senere år.

- Tekniske installasjoner - Varmtvannstank

Avvik: Det er ikke påvist tilfredsstillende el-tilkobling av varmtvannstank iht. gjeldende forskrift.

Det er påvist at varmtvannstank er over 20 år

Varmtvannstanken er over 20 år gammel, noe som overstiger forventet levetid for en slik installasjon. Dette øker risikoen for funksjonssvikt, lekkasjer eller ineffektiv drift, da eldre tanker kan ha slitasje på viktige komponenter som kan føre til redusert ytelse og energiforbruk.

Det er ikke påvist tilfredsstillende el-tilkobling av varmtvannstank iht. gjeldende forskrift. Dette var ikke et krav ved oppføringstidspunktet.

- Tomteforhold - Grunnmur og fundamenter

Avvik: Grunnmuren har sprekkdannelser.

- Påvist riss/sprekker i mur. Når det oppstår sprekker i puss/mur vil vannbelastningen og faren for frostskafer øke. Skrå sprekker/riss er et symptom på setninger. Horizontal sprekke/riss i grunnmur skyldes sannsynligvis innpressing av kjellervegg. Anbefaler å følge med på videre utvikling.

- Tomteforhold - Utvendige vann- og avløpsledninger

Avvik: Mer enn halvparten av forventet brukstid er passert på utvendige vannledninger.

- De utvendige vannledningene har passert mer enn halvparten av sin forventede brukstid. Dette indikerer at de er aldrende, og deres tilstand kan være svekket på grunn av alder og slitasje.

TG3 - Store eller alvorlige avvik:

- Våtrom - 1. etasje > Bad > Generell

Avvik: Våtrommet må oppgraderes for å tåle normal bruk etter dagens krav.

- Vanntett sjikt tilfredsstiller ikke dagens forventninger til tetthet og funksjon (TG 3 iht. NS 3600). Det er eldre støpejernsluk uten tilstrekkelig klemt løsning av tettesjikt. Videre er det eldre våtromstapet, og det er ikke tilstrekkelig tetting rundt gjennomføringer i gulvet. Det må påregnes en generell oppgradering av våtrommets tettesjikt/membran for at våtrommet skal tåle normal bruk etter dagens krav (tett våtzone). Samlet TG 3 for rommet er satt på bakgrunn av alder og manglende tetthet i våtsonen.

- Tomteforhold - Fuktsikring og drenering

Avvik: Dreneringen er utilstrekkelig og har idag begrenset effekt.

Dreneringen er fra byggeåret, og det ble påvist kalk-/saltutslag på vegger samt fuktskjolder på vegger, som indikerer at dreneringen har begrenset effekt.

- Tomteforhold - Terrengforhold

Avvik: Terrengfaller inn mot bygningen og det er maksimale forhold for vann inn mot muren.

- Terrengfaller ikke fra grunnmuren, dette kan føre til unødig fuktbelastning mot grunnmuren.

TG IU - Konstruksjoner som ikke er undersøkt:

- Våtrom - 1. etasje > Bad > Tilliggende konstruksjoner våtrom

Verditakst

Kr 2 550 000

Innhold

1. Etasje:

BRA-i 79 kvm: Stue, kjøkken, gang, bad og 3 soverom

TBA 6 kvm: Terrasse og balkongareal

Underetasje:

BRA-i 49 kvm: Stue, entré, gang, bod og bod m/opplegg til vaskemaskin

BRA-e 22 kvm: Garasje

Standard

Kjøkken 1. etasje:

Kjøkkeninnredning fra byggeåret med slette, lyse fronter og laminert benkeplate.

Oppvaskbenken er i rustfritt stål med vaske- og skyllekum. Det er lagt fliser på veggen og montert belysning. Kjøkkenet har en kjøkkenventilator som er ført ut i det fri, plassert over plass til komfyr. Det er opplegg og plass til oppvaskmaskin. Vedr. hvitevarer se pkt. "Løsøre og tilbehør" i salgsoppgaven.

Bad 1. etasje:

Badet har belegg på gulvet og våtromstapet på vegger, med løsninger hovedsakelig fra byggeåret. Rommet er innredet med en servantinnredning med lyse fronter, speilskap og belysning. Det er et dusjkabinett plassert i hjørnet med dører i glass og håndholdt dusjarmatur. Videre er det montert toalett og en stråleovn på veggen. Badet har naturlig ventilering.

Innvendige overflater:

Gulv: Belegg og tregulv i 1. etasje. Belegg og betong i underetasje.

Vegger: Malte/tapetserte plater og panel i 1. etasje. Panel og pusset mur i underetasje.

Himling: Malte plater og panel i 1. etasje. Betong i underetasje.

Tekniske installasjoner:

- Vannledninger: Innvendige vannledninger er av kobber fra byggeåret. Stoppekran og vannmåler er plassert i vaskerom.

- Avløpsrør: Det er avløpsrør av støpejern.

- Ventilasjon: Boligen har naturlig ventilasjon. Det er montert Aeroventil i soverommene.

- Varmtvannstank: Varmtvannstanken er på ca. 200 liter og er plassert i bod.

- Varmepumpe: Luft/luft varmpumpe fra 2014, type Mitsubishi.

Innbo og løsøre

Bransjens liste over løsøre og tilbehør legges til grunn for salget dersom ikke annet fremkommer av salgsoppgaven. Listen følger vedlagt salgsoppgaven. Det er full avtalefrihet om hva som skal følge med bolig og fritidsbolig ved salg. Hvis hvitevarer og/eller annet teknisk utstyr medfølger, gis det ingen garantier i forhold til tilstand, funksjonalitet og levetid på disse.

Hvitevarer

Kun hvitevarer som er spesifikt angitt i salgsoppgaven, følger med. Dette gjelder uavhengig av om hvitevaren(e) eventuelt kan anses som integrerte.

Moderniseringer og påkostninger

Arbeid utført i boligen:

2024:

- Elkontroll på bolig i 2024, gjennom Gjensidig. Utført av Indre Østfold elektro.

2022:

- Sanering av septik og tilkoblet kommunalt avløp i 2022. Fremvist faktura. Arbeider utført av Granli rør.

2021:

- Montert terrassedør og ytterdør i 2021, arbeider utført av Rune Teig.

2016:

- Taktekkingen er fra 2016.

2014:

- Luft/luft varmepumpe fra 2014, type Mitsubishi.

2013:

- Vindusglass har 2-lags isoler-/energiglass fra 2013.

1999:

- Varmtvannstanken fra 1999, er på ca. 200 liter og er plassert i bod.

Parkering

I garasje eller egen gårdsplass.

Radonmåling

Det er ikke foretatt radonmålinger, og bygget er heller ikke utført med radonsperre.

Diverse

Foretaket og Aktiv-kjeden har flere samarbeidspartnere som tilbyr produkter eller tjenester i forbindelse med gjennomføringen av megleroppdraget:

- I forbindelse med forberedelse av salget, innhenter vi informasjon om eiendommen hovedsakelig fra vår samarbeidspartner Ambita
- Vend Marketplaces, eier av annonseplattformen Finn.no
- Overo leverer oppgjørsskjema og overtakelsesprotokoll. Kundene tilbys ulike leverandører for strøm og alarm avhengig av tilbydere i området. Meglerforetaket mottar betaling for tilleggstenestene.
- Banker i Eika-alliansen tilbyr finansielle tjenester
- Signicat leverer digitale løsninger for signering av dokumenter
- Vitec Megler, leverer salgsstøttesystemet herunder elektronisk løsning for budgivning

Energi

Oppvarming

Elektrisk oppvarming. Boligen har luft-til-luft varmepumpe fra 2014, kamin for ved- og parafinfyring i stuen, åpen peis i underetasjen, og stråleovn på badet.

Energimerke

E

Informasjon om energiklasse

Alle som skal selge eller leie ut eiendom må som hovedregel energimerke boligen og fremskaffe en energiattest. Unntak gjelder blant annet for frittstående bygninger med bruksareal på mindre enn 50 m². Det er eier som plikter å fremlegge energiattest og eier er selv ansvarlig for at opplysningene er riktige. For ytterligere informasjon se www.enova.no/nb/energimerking/energimerk-din-bolig. Dersom eier har energimerket boligen vil komplett energiattest fås ved henvendelse til megler.

Økonomi

Total prisantydning eksklusiv omkostninger

Kr 2 650 000

Omkostninger kjøper

2 650 000 (Prisantydning)

Omkostninger

66 250 (Dokumentavgift)

300 (Panteattest kjøper)

545 (Tinglysningsgebyr pantedokument)

545 (Tinglysningsgebyr skjøte)

16 900 (Boligkjøperforsikring - fem års varighet (valgfritt))

2 800 (Advokatforsikring for boligeiere - ett års varighet (valgfritt))

67 640 (Omkostninger totalt)
84 540 (med Boligkjøperforsikring - fem års varighet)
87 340 (med Boligkjøperforsikring inkludert ett år med Advokatforsikring for boligeiere)

2 717 640 (Totalpris. inkl. omkostninger)
2 734 540 (Totalpris. inkl. omkostninger (med Boligkjøperforsikring - fem års varighet))
2 737 340 (Totalpris. inkl. omkostninger (med Boligkjøperforsikring inkludert ett år med Advokatforsikring for boligeiere))

Regnestykket forutsetter at det kun tinglyses ett pantedokument og at eiendommen selges til prisantydning. Det tas forbehold om endringer i offentlige avgifter/gebyrer.

Kommunale avgifter

Kr 1 075 976 for år 2025

Informasjon om kommunale avgifter

Fakturert beløp i 2025
Avløp 2 969,19 kr
Feiing 495,00 kr
Vann 2 529,21 kr
Renovasjon 4 766,36 kr
Sum 10 759,76 kr

Informasjon om formuesverdi

Stortinget har vedtatt en ny modell for beregning av formuesverdi for primærbolig fra skatteåret 2026. Den nye beregningsmodellen beregner boligverdier basert på grunnkretser i stedet for kommuner. Dette kan medføre at markedsverdien settes høyere eller lavere enn tidligere. Modellen gir vesentlig høyere formuesverdier for boliger over 10 millioner kroner, noe som kan medføre betydelig skatteøkning. Det tas forbehold om at formuesverdien kan endres ved endelig fastsettelse.

Regel for primærbolig:

25 % av markedsverdi opptil 10 millioner 70 % av overskytende beløp.

Regel for sekundærbolig:

100% av markedsverdi.

Kjøper bærer risikoen for eventuell skatteøkning.

Tilbud om lånefinansiering

Aktiv Eiendomsmegling samarbeider med sparebankene i Eika Alliansen om formidling

av finansielle tjenester. Ta gjerne kontakt med megler for formidling av et uforpliktende tilbud om finansiering. Meglerforetaket kan motta provisjon ved formidling av finansielle tjenester.

Offentlige forhold

Eiendommens betegnelse

Gårdsnummer 319, bruksnummer 14 i Indre Østfold kommune. Gårdsnummer 319, bruksnummer 25 i Indre Østfold kommune.

Tinglyste heftelser og rettigheter

På eiendommen er det tinglyst følgende heftelser og rettigheter som følger eiendommens matrikkel ved overskjøting til ny hjemmelshaver:

3118/319/14:

12.01.1967 - Dokumentnr: 123 - Bestemmelse om vannledn.

Rettighetshaver: Momarken Ramstadkrysset Vannverk AL

Med flere bestemmelser

Gjelder denne registerenheten med flere

02.11.2022 - Dokumentnr: 1242657 - Jordskifte

18-097440REN-JOOV/JSAR

Oslo og Østre Viken jordskifterett

Gjelder denne registerenheten med flere

02.11.2022 - Dokumentnr: 1242657 - Erklæring/avtale

Bestemmelse om endring av terreng innenfor regulert samferdselsanlegg/veier

Gjelder denne registerenheten med flere

03.08.1965 - Dokumentnr: 2306 - Registrering av grunn

Denne matrikkelenhet opprettet fra:

Knr:0125 Gnr:219 Bnr:2

01.01.2020 - Dokumentnr: 14545 - Omnummerering ved kommuneendring

Tidligere: Knr:0125 Gnr:219 Bnr:14

01.01.2024 - Dokumentnr: 14132 - Omnummerering ved kommuneendring

Tidligere: Knr:3014 Gnr:319 Bnr:14

12.01.1967 - Dokumentnr: 123 - Bestemmelse om vannledn.
Rettighetshaver: Momarken Ramstadkrysset Vannverk AL
Med flere bestemmelser
Gjelder denne registerenheten med flere

02.11.2022 - Dokumentnr: 1242657 - Jordskifte
18-097440REN-JOOV/JSAR
Oslo og Østre Viken jordskifterett
Gjelder denne registerenheten med flere

02.11.2022 - Dokumentnr: 1242657 - Erklæring/avtale
Bestemmelse om endring av terreng innenfor regulert samferdselsanlegg/veier
Gjelder denne registerenheten med flere

03.08.1965 - Dokumentnr: 2306 - Registrering av grunn
Denne matrikkelenhet opprettet fra:
Knr:0125 Gnr:219 Bnr:2

01.01.2020 - Dokumentnr: 14545 - Omnummerering ved kommuneendring
Tidligere: Knr:0125 Gnr:219 Bnr:14

01.01.2024 - Dokumentnr: 14132 - Omnummerering ved kommuneendring
Tidligere: Knr:3014 Gnr:319 Bnr:14

3118/319/25:
12.01.1967 - Dokumentnr: 123 - Bestemmelse om vannledn.
Rettighetshaver: Momarken Ramstadkrysset Vannverk AL
Med flere bestemmelser
Gjelder denne registerenheten med flere

02.11.2022 - Dokumentnr: 1242657 - Jordskifte
18-097440REN-JOOV/JSAR
Oslo og Østre Viken jordskifterett
Gjelder denne registerenheten med flere

02.11.2022 - Dokumentnr: 1242657 - Erklæring/avtale
Bestemmelse om endring av terreng innenfor regulert samferdselsanlegg/veier
Gjelder denne registerenheten med flere

03.08.1965 - Dokumentnr: 2306 - Registrering av grunn
Denne matrikkelenhet opprettet fra:
Knr:0125 Gnr:219 Bnr:2

01.01.2020 - Dokumentnr: 14545 - Omnummerering ved kommuneendring
Tidligere: Knr:0125 Gnr:219 Bnr:14

01.01.2024 - Dokumentnr: 14132 - Omnummerering ved kommuneendring
Tidligere: Knr:3014 Gnr:319 Bnr:14

12.01.1967 - Dokumentnr: 123 - Bestemmelse om vannledn.
Rettighetshaver: Momarken Ramstadkrysset Vannverk AL
Med flere bestemmelser
Gjelder denne registerenheten med flere

02.11.2022 - Dokumentnr: 1242657 - Jordskifte
18-097440REN-JOOV/JSAR
Oslo og Østre Viken jordskifterett
Gjelder denne registerenheten med flere

02.11.2022 - Dokumentnr: 1242657 - Erklæring/avtale
Bestemmelse om endring av terreng innenfor regulert samferdselsanlegg/veier
Gjelder denne registerenheten med flere

03.08.1965 - Dokumentnr: 2306 - Registrering av grunn
Denne matrikkelenhet opprettet fra:
Knr:0125 Gnr:219 Bnr:2

01.01.2020 - Dokumentnr: 14545 - Omnummerering ved kommuneendring
Tidligere: Knr:0125 Gnr:219 Bnr:14

Ferdigattest/brukstillatelse

Det foreligger hverken midlertidig brukstillatelse eller ferdigattest.

Som et utgangspunkt skal det foreligge ferdigattest for alle bygg. Det ble ved lovendring 1.juli 2015 vedtatt at det ikke utstedes ferdigattest for tiltak det er søkt om før 1.januar 1998. Dette betyr imidlertid ikke at ulovlig oppførte bygg/ulovlige tiltak blir lovlige, men at byggesaken ikke lenger skal avsluttes med ferdigattest. Det skal uansett foreligge midlertidig brukstillatelse. Brukstillatelse er en forutsetning for at et tiltak kan tas i bruk.

Kjøper påtar seg risikoen både for fremtidig bruk og eventuelle pålegg relatert til dette, herunder risikoen for om bruken ikke lar seg godkjenne, og alle kostnader forbundet med dette.

Det er mottatt byggetegninger fra kommunen. Disse avviker fra dagens faktiske forhold på følgende punkter: Bod, brenselrom og hobbyrom er i dag stue. Toalettrom og vaskerom er ikke etablert som på tegning.

Avvikene nevnt over anses som lovlighetsmangler. En lovlighetsmangel innebærer et avvik mellom tillatt bruk og faktisk bruk. Konsekvensene kan være at kommunen gir pålegg om tilbakeføring/rivning eller krever retting. Kommunen kan også ilegge tvangsmulkt frem til forholdene er brakt i orden.

Kjøper påtar seg risikoen både for fremtidig bruk og eventuelle pålegg relatert til dette, herunder risikoen for om bruken ikke lar seg godkjenne, og alle kostnader forbundet med dette.

Vei, vann og avløp

Adkomstvei: KV3 er felles atkomstveg for gnr/bnr 219/14, 219/13, 219/19, 219/18, 219/2, 182/14, 182/42, 182/5, 182/31, 182/25 og 182/19.

Tilknytning vann: Eiendommen er tilknyttet offentlig vannforsyning via private stikkledninger.

Tilknytning avløp: Eiendommen er tilknyttet offentlig avløpsnett via private stikkledninger.

Private stikkledninger-/veier som vedlikeholdes for eiers regning frem til påkoblingspunkt.

Regulerings- og arealplaner

Regulert til: Frittliggende småhusbebyggelse

Eiendommen følger reguleringsplan E18 Melleby - Askim gr. (plan-ID 012520030003), som regulerer et delareal på 578 kvm til frittliggende småhusbebyggelse. Eiendommen er også omfattet av Detaljreguleringsplan Fv. 123 Homstedt - Ramstad (plan-ID 012520130001), som regulerer delarealer til blant annet kjøreveg og annen veggrunn.. 27.03.2003

Eiendommen følger Kommuneplanens arealdel 2024 - 2035 (plan-ID 3014202101), med ikrafttredelse 06.02.2024. Et delareal på 605 kvm er i kommuneplanen avsatt til Boligbebyggelse, Nåværende med områdenavn B.

Eiendommen er omfattet av hensynssone H320 for flomfare i henhold til kommuneplanen, samt faresone for flomfare H-320_1 og H-320_2 i reguleringsplanen.

Mulig inngrep på Kommuneplan:

Arealformål og bestemmelser i kommuneplanens arealdel skal ved motstrid gjelde foran eldre reguleringsplaner, men se § 2 for presiseringer og unntak. Se også kommuneplanens kapittel 5 for bestemmelser knyttet til arealformål. Bestemmelsene kan påvirke hvor mange boenheter det tillates på boligeiendommer, grad av utnyttning, byggehøyder på boliger og garasjer, takform, minste uteoppholdsareal m.v. Se kapittel 4 i kommuneplanen om generelle bestemmelser vedrørende plankrav i § 4.1, og i § 4.2 om unntak fra plankrav. Se også kommuneplanens § 5.11 for bestemmelser og retningslinjer til landbruks-, natur- og friluftsmål, og andre aktuelle bestemmelser og retningslinjer til kommuneplanens arealdel. Bestemmelser og retningslinjer for hensynssoner som ligger innenfor eiendomsgrensene kan leses i kommuneplanens planbestemmelser og retningslinjer i kapittel 3 - §§ 3.1 – 3.18.

Reguleringsplaner under arbeid: Nei

Adgang til utleie

Det er ikke kjent at det foreligger offentligrettslige regler som er til hinder for at hele eiendommen leies ut.

Legalpant

Kommunen har legalpant i eiendommen for forfalte krav på eiendomsskatt og kommunale avgifter/gebyrer.

Konsesjon

Erverv av eiendommen er konsesjonsfritt.

Kontraktsgrunnlag

Kjøpsbetingelser

Eiendommen skal overleveres til kjøper i tråd med det som er avtalt. Det er viktig at kjøper setter seg grundig inn i alle salgsdokumentene, herunder salgsoppgave, tilstandsrapport og selgers egenerklæring. Kjøper anses kjent med forhold som er tydelig beskrevet i salgsdokumentene. Forhold som er beskrevet i salgsdokumentene kan ikke påberopes som mangler. Dette gjelder uavhengig av om kjøper har lest dokumentene. Alle interessenter oppfordres til å undersøke eiendommen nøye, gjerne sammen med fagkyndig, før bud inngis. Kjøper som velger å kjøpe usett, kan som hovedregel ikke gjøre gjeldende som mangel noe kjøper burde blitt kjent med ved undersøkelse av eiendommen, eller som er tydelig beskrevet i salgsdokumentene. Hvis noe trenger avklaring, anbefaler vi at kjøper rådfører seg med eiendomsmegler eller en fagkyndig før det legges inn bud.

Kjøper har krav på at eiendommen er i henhold til avtalen. Hvis det ikke er avtalt noe særskilt, kan eiendommen ha en mangel dersom den ikke er slik kjøper må kunne forvente ut ifra blant annet boligens alder, type og synlige tilstand. Det samme gjelder hvis det er holdt tilbake eller gitt uriktige opplysninger om eiendommen som ikke er rettet i tide på en tydelig måte, og man må gå ut fra at opplysningen har virket inn på avtalen. En bolig som har blitt brukt i en viss tid, har vanligvis blitt utsatt for slitasje, og skader kan ha oppstått. Slik bruksslitasje må kjøper regne med, og det kan avdekkes enkelte forhold etter overtakelse som gjør utbedringer nødvendig. Normal slitasje og skader som trenger utbedring, er innenfor hva kjøper må forvente, og vil ikke utgjøre en mangel.

Boligen kan også ha en mangel hvis opplyst areal avviker fra faktisk størrelse. Avviket må være minst 2 prosent, og minst 1 kvadratmeter. Det er likevel ikke en mangel dersom selger godtgjør at kjøperen ikke la vekt på opplysningen, jf. avhendingsloven § 3-3 (2).

Ved beregning av et eventuelt prisavslag eller erstatning, må kjøper selv dekke tap/kostnader opp til et beløp på kr 10 000 (egenandel). Egenandel kommer først på tale når det er konstatert mangel ved eiendommen.

Hvis kjøper ikke er forbruker, selges eiendommen "som den er", og selgers ansvar er da begrenset, jf. avhl. § 3-9, første ledd 2. pkt. Avhl. § 3-3 (2) fravikes, og hvorvidt et innendørs arealavvik karakteriseres som en mangel vurderes etter avhl. § 3-8. Informasjon om kjøpers undersøkelsesplikt, herunder oppfordringen om å undersøke eiendommen nøye, gjelder også for kjøpere som ikke anses som forbrukere. Med forbrukerkjøp menes kjøp av eiendom når kjøperen er en fysisk person som ikke hovedsakelig handler som ledd i næringsvirksomhet.

Overtakelse

Overtakelse etter nærmere avtale med selger.

Dersom annet ikke avtales, sendes skjøte/hjemmelsdokument for tinglysing i etterkant av overtakelse.

Budgivning

Budgivning i forbrukerforhold

Budgivere oppfordres til å legge inn bud elektronisk. Dette gjøres på eiendommens hjemmeside på aktiv.no, ved å bruke «Gi bud»-knappen. Ved elektronisk budgivning, samtykker budgiver til elektronisk kommunikasjon. Eiendomsmegler skal legge til rette for en forsvarlig avvikling av budrunden og kan ikke videreformidle bud med en kortere akseptfrist enn kl. 12.00 første virkedag etter siste annonserte visning. Etter klokken 11:30 anbefaler vi akseptfrist på minimum 30 minutter. Bud bør legges inn i god tid før konkurrerende buds akseptfrist utløper. For øvrig henvises til forbrukerinformasjon om budgivning i salgsoppgaven. Oppdragsgiver er oppfordret til å ikke ta imot bud direkte fra budgiver, men å henvise budgiver videre til megler. Som kjøper vil du få forelagt kopi av budjournal. Alle bud vil bli gjort kjent for kjøper og selger i handelen. Øvrige budgivere kan be om å få en kopi av budjournal i anonymisert form.

Budgivning utenfor forbrukerforhold

Budgivere oppfordres til å legge inn bud elektronisk. Dette gjøres på eiendommens hjemmeside på aktiv.no, ved å bruke «Gi bud»-knappen. Ved elektronisk budgivning, samtykker budgiver til elektronisk kommunikasjon. Det anbefales at hvert bud har en akseptfrist som muliggjør en forsvarlig avvikling av budrunden. Vi anbefaler minimum 30 minutter akseptfrist. Oppdragsgiver er oppfordret til å ikke ta imot bud direkte fra budgiver, men å henvise budgiver videre til megler.

Opplysningene i salgsoppgaven er godkjent av selger. Alle interessenter oppfordres imidlertid til grundig besiktigelse av eiendommen, gjerne sammen med fagmann før bud inngis.

Etter aksept av bud, vil eiendommens salgssum bli meddelt de som ev. måtte etterspørre denne. Eiendommens salgssum vil bli offentlig tilgjengelig ved overføring av hjemmel.

Betalingsbetingelser

Med mindre annet er avtalt forutsettes det at kjøpesum inkludert omkostninger er innbetalt og disponibelt på meglerforetakets klientkonto innen overtakelse. Kjøpesummen skal innbetales fra norsk finansinstitusjon og/eller fra kjøpers egen konto i norsk finansinstitusjon.

Hvitvaskingsreglene

Megler har plikt til å gjennomføre kundetiltak. Hvis kjøper ikke bidrar til at megler får gjennomført kundetiltak og dette fører til at transaksjonen ikke kan gjennomføres eller

blir forsinket, misligholder kjøper avtalen. Etter 30 dager er misligholdet vesentlig. Dette gir selger rett til å heve og gjennomføre dekningsalg for kjøpers regning.

Personopplysninger

Personopplysninger blir behandlet i samsvar med personopplysningsloven.

Boligselgerforsikring

Selger har tegnet boligselgerforsikring som dekker selgers ansvar etter avhendingsloven begrenset oppad til MNOK 14. I den forbindelse har selger utarbeidet en egenerklæring som kjøper bør gjøre seg kjent med før budgivning.

Boligkjøperforsikring

Vedlagt i salgsoppgaven følger informasjon om Boligkjøperforsikring Pluss og Boligkjøperforsikring fra HELP Forsikring AS. Boligkjøperforsikring er en rettshjelpsforsikring som gir trygghet og profesjonell juridisk hjelp dersom det oppdages uventede feil eller mangler ved boligen de neste fem årene. Boligkjøperforsikring Pluss har samme dekning som boligkjøperforsikring, med tillegg av fullverdig advokathjelp på viktige rettsområder i privatlivet. Les mer om begge forsikringene i vedlagte materiell eller på help.no. Det gjøres oppmerksom på at boligkjøperforsikring kun kan tegnes av forbruker. Meglerforetaket mottar kr 4 900/5 100/5 800 i kostnadsgodtgjørelse, avhengig av boligtype, samt et tillegg på kr 1 000 ved salg av Boligkjøperforsikring Pluss.

Dødsbo

Det gjøres spesielt oppmerksom på at boligen selges for et dødsbo. Arvingene (selgerne) har ikke bebodd eiendommen og har ingen kunnskap vedrørende eiendommen og eiendommens beskaffenhet utover det som her fremgår av salgsoppgaven. Kjøper oppfordres til å foreta en særlig grundig besiktigelse, gjerne med bistand fra teknisk sakkyndig.

Meglere vederlag

Det er avtalt provisjonsbasert vederlag tilsvarende 2,2% av kjøpesum for gjennomføring av salgsoppgjøret. I tillegg er det avtalt at oppdragsgiver skal dekke markedspakke kr 21 500,- tilretteleggingsgebyr kr 7 900,- oppgjørshonorar kr 6 900,- og visninger per stk kr 3 500,-. Minimumsprovisjonen er avtalt til kr 45 000,-.

Meglerforetaket har krav på å få dekket avtalte utlegg i henhold til oppdragsavtale. Dersom handel ikke kommer i stand eller oppdraget sies opp, har megler krav på å få dekket vederlag stort kr 2 500,- per time for utført arbeid, oppad begrenset til kr 50 000,-, samt øvrige avtalte vederlag og utlegg. Alle beløp er inkl. mva.

Ansvarlig megler

Tommy Skullerud

Eiendomsmegler MNEF

tommy.skullerud@aktiv.no

Tlf: 924 89 055

Ansvarlig megler bistås av

Tommy Skullerud

Eiendomsmegler MNEF

tommy.skullerud@aktiv.no

Tlf: 924 89 055

Anne Sølvskudt

Eiendomsmegler MNEF

anne.solvskudt@aktiv.no

Tlf: 958 40 640

Oppdragstaker

Aktiv Mysen og Rakkestad Eiendomsmegling AS, organisasjonsnummer 933970485

Storgata 2, 1850 MYSEN

Salgsoppgavedato

13.05.2026





























Plantegning



Plantegningen er ikke i målestokk og noe avvik kan forekomme.
Megler/selger tar ikke ansvar for evt. feil.





Plantegning



Plantegningen er ikke i målestokk og noe avvik kan forekomme.
Megler/selger tar ikke ansvar for evt. feil.

Vedlegg

Tilstandsrapport

 Enebolig
 Havnåsveien 39 , 1850 MYSEN
 INDRE ØSTFOLD kommune
 # gnr. 319, bnr. 14

Markedsverdi

2 550 000

Sum areal alle bygg: BRA: 150 m² BRA-i: 128 m²



Befaringsdato: 30.04.2026

Rapportdato: 11.05.2026

Oppdragsnr.: 13975-3422

Eiendomsverdi ref nr: FM2984

Autorisert foretak: Moen Takst AS

Sertifisert Takstingeniør: Are Johan Moen



Tilstandsrapporten er gyldig ett år fra rapportdato. Oppstår det skader eller skjer det endringer på eiendommen, bør du som selger be om en oppdatert tilstandsrapport.

Moen Takst AS

Moen Takst er takstingeniør på fast eiendom i Indre Østfold (Askim, Eidsberg, Spydeberg, Trøgstad, Marker, Hobøl og Skiptvet) og Follo. Vi er medlem av Norsk Takst, det betyr at du kan stole på at jobben vi utfører for deg er grundig og at den følger alle nødvendige krav. Takstingeniørenes rolle er bygget på kjerneverdiene Tillit, Trygghet og Troverdighet.



Rapportansvarlig

A handwritten signature in black ink that reads "Are Johan Moen".

Are Johan Moen

are@moentakst.no

415 58 912



NITO



Dette trenger du å vite om tilstandsrapporten



Hva er en tilstandsrapport?

En tilstandsrapport beskriver synlige skader/avvik eller tegn på skader/avvik på boligen. Rapporten fremhever vanligvis ikke positive egenskaper ved boligen.



Hva vurderer en bygningsakkyndig?

Den bygningsakkyndige vurderer boligen ut fra hva man kan forvente av en bygning av samme alder og type. Vurderingen gjøres som regel mot hvordan det var vanlig å bygge og regler som gjaldt da boligen ble oppført (søknadstidspunktet). Forhold som er vanlige for bygningens alder, slik som slitasje etter normal bruk regnes ikke som avvik.



Hva inneholder tilstandsrapporten?

Den bygningsakkyndige undersøker rom og bygningsdeler slik det kommer frem av [Forskrift til avhendingsloven](#). Tilstandsrapporten inneholder bare avvik som den bygningsakkyndige kan se eller kontrollere med enkle hjelpemidler. Det gjøres ikke nærmere undersøkelser slik som åpning av vegger eller andre bygningsdeler. I vegg mot våtrom og rom under terreng kan det borres et hull for å gjøre enkle undersøkelser slik som fuktøk.

Når du kjøper en brukt bolig

Når du kjøper en brukt bolig, er det viktig å være oppmerksom på at dette ikke kan sammenlignes med å kjøpe en ny bolig. Måten boligen ble bygget på kan være annerledes enn i dag. Bygninger svekkes over tid, og utsettes for slitasje blant annet på grunn av bruk og vær og vind. Mange boliger fornyes helt eller delvis, noen i flere omganger, eller det oppføres tilbygg. Særlig for boliger som er pusset opp eller endret, er det viktig å merke seg at fornyelse av overflater ikke nødvendigvis betyr at bygningsdeler under er forbedret.

Vurdering mot byggeregler

Den bygningsakkyndige vil vurdere boligen mot hvordan det var vanlig å bygge og regler som gjaldt på søknadstidspunktet. Den bygningsakkyndige ser etter avvik som har betydning for og som reduserer boligens funksjon og verdi, og som kommer frem av forskrift til avhendingslova.

Tilstandsrapporten beskriver ikke hele boligen

BYGNINGSSAKKYNDIGE SER FOR EKSEMPEL IKKE PÅ

• vanlig slitasje og normal vedlikeholdstilstand • bagatellmessige forhold som ikke påvirker bygningens bruk eller verdi vesentlig • skjulte installasjoner • installasjoner utenfor bygningen • full funksjonstesting av el- og VVS-installasjoner • geologiske forhold og bygningens plassering på grunnen • bygningens planløsning • bygningens innredning • løstørre slik som hvitevarer • utendørs svømmebasseng og pumpeanlegg • bygningens estetikk og arkitektur • bygningens lovlighet (bortsett fra bruksendringer, brannceller og forhold som åpenbart kan påvirke helse, miljø og sikkerhet) • fellesarealer (med mindre boligeier har vedlikeholdsplikt for fellesarealer og dette er kjent for bygningsakkyndig, eller fellesarealet har en særlig tilknytning til boligen).

© iVerdi 2023

Malen til denne rapporten, inkludert standardtekstene fra Verdi er vernet etter åndsverkloven og kan kun benyttes av av kunder hos iVerdi. For andre aktører er eksemplarframstilling av malen og standardtekster, som utskrift og annen kopiering til bruk som grunnlag for tilsvarende rapporter, bare tillatt når det er hjemlet i lov (kopiering til privat bruk, sitat o.l.) eller avtale med iVerdi ([Hjem-iVerdi](#)).

Utnyttelse i strid med lov eller avtale kan medføre erstatnings- og straffeansvar.

Dette trenger du å vite om tilstandsrapporten

Tilstanden vurderes med ulike tilstandsgrader

Tilstanden gir uttrykk for en gitt forventet tilstand, blant annet vurdert ut fra alder og normal bruk. Ved Tilstandsgrad 0 (TG0) og Tilstandsgrad 1 (TG1) gir den bygningsakkyndige normalt ingen begrunnelse for valg av tilstandsgrad. Grunnen er at bygningen eller bygningsdelen da bare har normal slitasje. Ved skjulte konstruksjoner kan alder alene avgjøre tilstandsgrad. Når bygningsakkyndige anbefaler tiltak, for eksempel utbedringer, må brukeren av rapporten vurdere om tiltakene er nødvendige og lønnsomme.

Når den bygningsakkyndige velger tilstandsgrad, baseres vurderingen på faste kriterier som følger av gjeldende bransjestandard for Teknisk tilstandsanalyse ved omsetning av bolig og Forskrift til avhendingslova.



TILSTANDSGRAD 0, TG0: INGEN AVVIK

Bygningsdelen skal være tilnærmet ny, ikke vise tegn på slitasje og det skal være lagt frem dokumentasjon på faglig god utførelse. Det er ingen merknader til delen.



TILSTANDSGRAD 1, TG1: MINDRE AVVIK

Bygningsdelen skal bare ha normal slitasje, og straktiltak skal ikke anses som nødvendig. Graden kan også brukes når delen er ny, men der dokumentasjon på faglig god utførelse mangler.



TILSTANDSGRAD 2, TG2: VESENTLIGE AVVIK OG MINDRE AVVIK SOM ETTER NS 3600 GIR TG 2

Bygningsdelen skal enten ha feil utførelse, en skade eller symptomer på skade, sterk slitasje eller nedsatt funksjon. Graden gis når bygningsdelen trenger vedlikehold eller tiltak i nær fremtid. Graden skal også brukes når delen er gammel og det er grunn til å varsle om faren for skader på grunn av alderen, eller når det er grunn til å overvåke delen spesielt på grunn av fare for større skader eller følgeskader.



TILSTANDSGRAD 3, TG3: STORE ELLER ALVORLIGE AVVIK

Denne tilstandsgraden brukes ved kraftige tegn på forhold som man må regne med trenger utbedring straks eller innen kort tid. Det er påvist funksjonssvikt eller sammenbrudd.



IKKE UNDERSØKT/IKKE TILGJENGELIG FOR UNDERSØKELSE

Det kan være avvik/skader som ikke er avdekket.

Informasjon om utbedringskostnader

Utbedringskostnadene i rapporten er sjablongmessige anslag basert på observerte forhold som feil, skader eller uregelmessigheter, samt foreslåtte tiltak. Disse anslagene er veiledende, angis i fem intervaller, er basert på generelle erfaringstall, og må ikke forveksles med konkrete pristilbud fra håndverkere eller entreprenører. Faktiske kostnader kan variere betydelig, avhengig av individuelle valg, materialpriser og markedsforhold. For å få en nøyaktig vurdering av utbedringskostnadene anbefales ytterligere undersøkelser og innhenting av flere pristilbud fra kvalifiserte fagfolk. Slike anslag gis for TG3, der dette er mulig.



Tiltak under kr 20 000



Tiltak mellom kr 20 000 – 100 000



Tiltak mellom kr 100 000 – 200 000



Tiltak mellom kr 200 000 – 500 000



Tiltak over kr 500 000

Beskrivelse av eiendommen

Enebolig med underetasje og 1. etasje. Bygningen ble oppført i 1965. Bygningen har grunnmur i sementblokker med innvendig Siporex. Veggene har bindingsverkskonstruksjon fra byggeåret. Fasade/kledning har liggende bordkledning. Takkonstruksjon i tre, type saltak. Taktekkingen er av betongtakstein. Taktekkingen er fra 2016. Vinduer har rammer og karmen av tre. Vindusglass har 2-lags isoler-/energiglass fra 2013. Vinduer med doble glass fra byggeåret.

Boligen fremstår med en normal standard på innredninger og utstyr. Kjøkken med plass til spisegruppe. Innredningen er fra byggeåret, og har slette, lyse fronter og laminert benkeplate. Bad med løsninger hovedsakelig fra byggeåret. Det er belegg på gulvet og våtromstapet på vegger. Rommet er innredet med servantinnredning med lyse fronter og speilskap og belysning, dusjkabinett samt toalett.

Boligen fremstår med diverse avvik som vil kreve ytterligere undersøkelser og utbedringer i tiden som kommer

Rapporten må leses i sin helhet.

Enebolig - Byggeår: 1965

UTVENDIG [Gå til side](#)

Balkong på 5 m², vendt mot sydvest, med tilgang fra stue. Av materialer er det benyttet trykkimpregnerte gulvbord, og det er brukt malt trevirke på rekkverket.

INNVENDIG [Gå til side](#)

1. etasje:

Gulv: Belegg og tregulv.

Vegger: Malte/tapetserte plater og panel.

Himlinger: Malte plater og panel.

Underetasje:

Gulv: Belegg og betong

Vegger: Panel og pusset mur.

Himlinger: Betong.

Boligen har lakkert tretrapp.

Innvendig har boligen finérdører.

VÅTROM [Gå til side](#)

Bad med løsninger hovedsakelig fra byggeåret. Det er belegg på gulvet og våtromstapet på vegger. Rommet er innredet med servantinnredning med lyse fronter samt speilskap og belysning. Dusjkabinettet er plassert i hjørnet og har dører i glass, dusjarmaturet er håndholdt. Videre er det montert toalett. Stråleovn på veggen. Naturlig ventilering av badet.

KJØKKEN [Gå til side](#)

Kjøkken med plass til spisegruppe. Innredningen er fra byggeåret, og har slette, lyse fronter og laminert benkeplate. Oppvaskbenken er i rustfritt stål og inneholder vaske- og skyllekum. Det er både opplegg og plass til oppvaskmaskin i innredningen. Det er montert belysning og det er lagt fliser på veggen. Kjøkkenventilatoren er plassert over plass til komfyr og er ført ut i det fri.

TEKNISKE INSTALLASJONER [Gå til side](#)

Ventilasjon:

Boligen har naturlig ventilasjon.

Det er montert Aeroventil i soverommene.

Oppvarming:

Luft/luft varmepumpe fra 2014, type Mitsubishi.

Kamin for ved- og parafinfyring i stue.

Åpen peis i stue i underetasje.

Stråleovn i bad.

Annet:

Varmtvannstanken fra 1999, er på ca. 200 liter og er plassert i bod.

Sikringskap med manuelle skrusikringer, én nyere kurs til varmepumpe.

TOMTEFORHOLD [Gå til side](#)

Eiet tomt på 843,1 m². Skrående tomt, opparbeidet med plenareal og diverse beplantning. Parkering skjer i garasje tilknyttet bolig samt på gårdsplassen.

Markedsvurdering

Totalt Bruksareal	150 m ²
Totalt Bruksareal for hoveddel	150 m ²
Totalpris	2 550 000

Arealer [Gå til side](#)

Befaring - og eiendomsopplysninger [Gå til side](#)

Tomteverdi og teknisk verdi bygninger 2 900 000

Forutsetninger og vedlegg [Gå til side](#)

Lovlighet [Gå til side](#)

Enebolig

• Det foreligger godkjente og byggemeldte tegninger, men det er avvik fra disse.

Byggemeldte tegninger samsvarer ikke helt med dagens bruk. Bod, brenselrom og hobbyrom er i dag stue. Toalettrom og vaskerom er ikke etablert som på tegning. Som eier av en bolig kan du komme i direkte ansvar overfor kommunen hvis ikke nødvendig tillatelse til bruksendring foreligger.

Sammendrag av boligens tilstand

Fordeling av tilstandsgrader

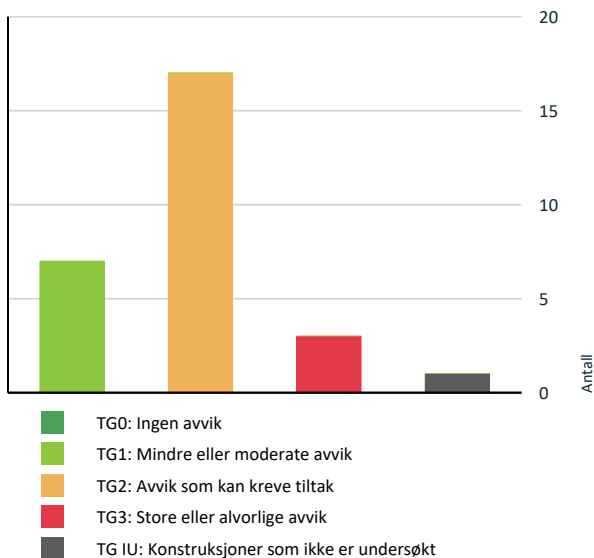

Anslag på utbedringskostnad

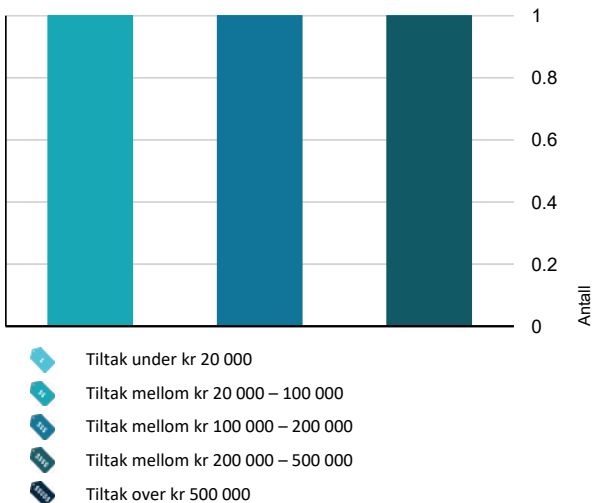

Oppsummering av avvik

Vil du vite mer? Se på rommet eller bygningsdelen senere i rapporten.

Enebolig

TG 3 STORE ELLER ALVORLIGE AVVIK

- Tomteforhold > Fuktsikring og drenering [Gå til side](#)
- Tomteforhold > Terrengforhold [Gå til side](#)
- Våtrom > 1. etasje > Bad > Generell [Gå til side](#)

TG IU KONSTRUKSJONER SOM IKKE ER UNDERSØKT

- Våtrom > 1. etasje > Bad > Tilliggende konstruksjoner våtrom [Gå til side](#)

TG 2 AVVIK SOM KAN KREVE TILTAK

- Utvendig > Taktekking [Gå til side](#)
- Utvendig > Taktekking - unndertak [Gå til side](#)
- Utvendig > Nedløp og beslag [Gå til side](#)
- Utvendig > Veggkonstruksjon [Gå til side](#)
- Utvendig > Takkonstruksjon/Loft [Gå til side](#)
- Utvendig > Vinduer - byggeår [Gå til side](#)
- Utvendig > Balkonger, terrasser og rom under balkonger [Gå til side](#)
- Innvendig > Overflater [Gå til side](#)
- Innvendig > Pipe og ildsted [Gå til side](#)
- Innvendig > Rom Under Terreng [Gå til side](#)
- Tekniske installasjoner > Vannledninger [Gå til side](#)
- Tekniske installasjoner > Avløpsrør [Gå til side](#)
- Tekniske installasjoner > Ventilasjon [Gå til side](#)
- Tekniske installasjoner > Andre VVS-installasjoner [Gå til side](#)

Sammendrag av boligens tilstand

! Tekniske installasjoner > Varmtvannstank [Gå til side](#)

! Tomteforhold > Grunnmur og fundamenter [Gå til side](#)

! Tomteforhold > Utvendige vann- og avløpsledninger [Gå til side](#)

HELSE, MILJØ OG SIKKERHET

Forhold som åpenbart kan medføre fare for helse, miljø og sikkerhet

- ! Åpninger i rekkverk er større enn dagens forskriftskrav til rekkverk i innvendige trapper. [Gå til side](#)
- ! Åpninger i rekkverk på balkong eller terrasse er ikke i henhold til krav i dagens forskrifter.
- ! Åpninger mellom trinn i innvendig trapp er større enn dagens forskriftskrav.
- ! Det er ikke foretatt radonmålinger, og bygget er heller ikke utført med radonsperre.
- ! Det mangler håndløper på vegg i det innvendige trappeløpet.
- ! Rekkverket på balkong eller terrasse er for lavt i forhold til dagens krav.

Boligens energimerking



ENERGIMERKE

Beskrivelse

Energikarakteren (bokstav) angir hvor energieffektiv boligen er, inkludert oppvarmingsanlegget. Energikarakteren er beregnet ut fra den typiske energibruken for boligtypen. Beregningene er gjort ut fra normal bruk ved et gjennomsnittlig klima.

Oppvarmingskarakteren (farge) forteller hvor stor andel av oppvarmingsbehovet (romoppvarming og varmtvann) som dekkes av elektrisitet, olje eller gass. Grønn farge betyr lav andel el, olje og gass, mens rød farge betyr høy andel el, olje og gass.

Energimerke



Energikarakteren

Energikarakteren angir hvor energieffektiv boligen er, inkludert oppvarmingsanlegget. Energikarakteren er beregnet ut fra den typiske energibruken for boligtypen. Beregningene er gjort ut fra normal bruk ved et gjennomsnittlig klima. Det er boligens energimessige standard og ikke bruken som bestemmer energikarakteren. Der opplysninger ikke er oppgitt, brukes typiske standardverdier for den aktuelle bygningstypen.



Energi

Beregnet vektet levert energi i normert klima er et nøkkeltall for å vurdere en bygnings energieffektivitet, der ulike energibærere (strøm, fjernvarme, varmepumpe) vekter ulikt.

Om grunnlaget for energimerket

Enova er ansvarlig for energimerkeordningen. Energimerket beregnes på grunnlag av oppgitte opplysninger om boligen. For informasjon som ikke er oppgitt, brukes typiske standardverdier for den aktuelle bygningstypen fra tidsperioden den ble bygd i. Beregningsmetodene for energikarakteren baserer seg på NS 3031.

Energirapporter vedlagt

- Energirapport

Tilstandsrapport

ENEBOLIG

Byggeår

1965

Kommentar

Anvendelse

Standard

Normal standard på bygget ut ifra alder/konstruksjon - jamfør beskrivelse under konstruksjoner.

Vedlikehold

Bygget har gjennom årene fått noe vedlikehold, men fremstår også med behov for oppgraderinger og tiltak på enkelte bygningsdeler

UTVENDIG

Taktekking

Punktet må sees i sammenheng med Takkonstruksjon/Loft

Beskrivelse

Taktekkingen er av betongtakstein. Taket er besiktiget fra takfot i stige. Taktekkingen er fra 2016.

- Siden taket (takkonstruksjon, taktekking og skorstein) kun er observert fra takfot i stige, er vurderingen begrenset av dette. Det er ikke sikkerhetsmessig forsvarlig å bevege seg ut på taket. Selv om det ikke er avdekket skader under befaringen, betyr ikke dette at det ikke foreligger skader som en besiktigelse på taket kan avdekke. Vær oppmerksom på denne risikoen. En undersøkelse på taket kan utføres av en fagperson under tilstrekkelige sikkerhetsforhold.

Årstall: 2016

Kilde: Kontaktperson

Vurdering av avvik:

- Det er avvik:

- Påvist mose og kvist på taket, som bør fjernes for å opprettholde levetiden til takstein.

Konsekvens/tiltak

- Tiltak:

- Mose og kvist bør fjernes fra taket for å forhindre opphopning av fukt, som kan føre til frostspreng og redusert levetid på taksteinen. Dette vil bidra til å opprettholde takets funksjon og forhindre fremtidige skader.

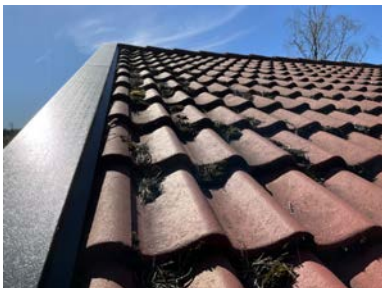

Taktekking - unndertak

Punktet må sees i sammenheng med Takkonstruksjon/Loft

Beskrivelse

Undertak.

Vurdering av avvik:

- Mer enn halvparten av forventet brukstid er passert på undertak.

- Undertaket er eldre, og ble ikke byttet i forbindelse med legging av ny taktekking.

Konsekvens/tiltak

- Andre tiltak:

Undertaket har passert over halvparten av forventet brukstid og ble ikke byttet ved siste tekking. Funksjonen vil være avhengig av at ytre taktekking holder tett. Tilstanden bør følges opp jevnlig for å unngå risiko for lekkasjer og følgeskader på underliggende konstruksjoner.

Tilstandsrapport

TG 2 Nedløp og beslag

Beskrivelse

Takrenner, nedløp og beslag er av overflatebehandlet stål.
Pipe er helbeslått med blikk over taket.

Vurdering av avvik:

- Det mangler snøfangere på hele eller deler av taket, men det var ikke krav om dette på byggemeldingstidspunktet.
- Det mangler snøfangere på hele eller deler av taket. Dette var ikke et krav ved oppføringstidspunktet.

Konsekvens/tiltak

- Andre tiltak:

- Manglende snøfangere kan føre til snøras fra taket. Montering anbefales for økt sikkerhet, spesielt over innganger og beferdede områder. Ingen krav ved oppføringstidspunktet.

TG 2 Veggkonstruksjon

Beskrivelse

Veggene har bindingsverkskonstruksjon fra byggeåret. Fasade/kledning har liggende bordkledning.

Vurdering av avvik:

- Det er ingen eller liten lufting i nedre kant av kledning mot grunnmur.
- Det er påvist spredte råteskader i bordkledningen.
- Det er påvist værslitt og oppsprukket trevirke/trepaneler samt noe råteskader, som følge av elde, eksponering av vær/vind samt manglende vedlikehold opp gjennom årene.
- Ikke tilstrekkelig med lufting mellom kledning og yttervegg. God lufting er viktig og skal drenerer ned og lede ut vann som trenger gjennom regnskjermer, slippe ut eventuell fuktighet fra indre deler av veggen samt gi mulighet for at fuktighet kan tørke ut fra baksiden av regnskjermer.

Konsekvens/tiltak

- Andre tiltak:

- Kledningen viser værslitasje og tørkesprekker samt noe råte. Uten vedlikehold/utbedring kan det oppstå skader og redusert levetid på treverket, samt skader på konstruksjon rundt.

- Det bør etableres tilstrekkelig lufting mellom kledning og yttervegg for å sikre at eventuell fuktighet kan tørke ut, og for å redusere risikoen for fuktskader i konstruksjonen.

- Ved utskifting av kledning bør korrekt oppbygning med lufting prioriteres, da manglende lufting kan føre til oppfukting og skade på veggkonstruksjonen over tid.



TG 2 Takkonstruksjon/Loft

Punktet må sees i sammenheng med Takteking

Beskrivelse

Takkonstruksjon i tre, type saltak.
Tilgang til loft via luke i gang.

Tilstandsrapport

Vurdering av avvik:

- Det er påvist fuktskjolder/skader i takkonstruksjonen.
 - Det er registrert symptom på aktivitet fra skadedyr.
- Det er påvist spor etter mus på loftet, noe som indikerer at skadedyr har hatt tilgang til området. Årsaken til dette kan være små åpninger, sprekker eller utilstrekkelig tetting i byggets konstruksjon som gir mus mulighet til å trenge inn.
- Det er registrert områder med svertesopp i undertaket på loftet. Dette skyldes ofte for høy fuktighet på loftet, hvor fuktig luft fra boligen stiger opp og kondenserer. Det er ikke montert dampsperre mellom bolig og loft, noe som øker risikoen for fuktproblemer og soppdannelse.
- Det er påvist fuktskjolder i undertaket rundt pipe. Det var ikke fuktig på befaringstidspunktet, men det anbefales å kontrollere området nærmere og iverksette nødvendige tiltak.
- Det er påvist vepsebol på loftet, som følge av utilstrekkelig utvendig tetting.

Konsekvens/tiltak

- Dersom tiltaket ikke utføres er det fare for ytterligere skadeutvikling.

Det bør etableres dampsperre eller annen fuktsikker løsning mellom himling og kaldt loft ved fremtidige oppgraderinger, for å redusere risikoen for kondens og fuktskader på loftet. Områder med svertesopp og fuktskjolder bør undersøkes nærmere og nødvendige utbedringer bør utføres for å forhindre videre fukt- og soppkader, som kan svekke konstruksjonen og gi dårlig innneklima.

Det bør gjennomføres tiltak for å tette åpninger og sprekker i konstruksjonen for å hindre at mus og andre skadedyr får tilgang til loftet, da dette kan føre til skader på materialer og ubehagelig lukt.

Vepsebol på loftet bør fjernes, og tetting rundt boligen bør forbedres for å hindre at veps og andre insekter får tilgang, da dette kan skade isolasjon, hindre ventilasjon og utgjøre stikkfare.

Kontinuerlig tilsyn med gjennomføringer i taktekket anbefales, da dette er utsatte punkter for lekkasjer.



1 TG 1 Vinduer - 2013

Beskrivelse

Vinduer har rammer og karmen av tre.
Vindusglass har 2-lags isoler-/energiglass fra 2013.

- Vinduer fremstår i normal stand og forfatning med alder tatt i betraktning. De ser ut til å opprettholde sin tiltenkte bruksfunksjon, uten tegn til vesentlig slitasje eller skade som påvirker funksjonaliteten. Vinduene tilstand anses som forventet for deres alder og bruk.

Tilstandsrapport

Årstall: 2013

Kilde: Produksjonsår på produkt

📌 TG 2 Vinduer - byggeår

Beskrivelse

Vinduer med doble glass fra byggeåret.

Vurdering av avvik:

- Karmene i vinduer er slitte og det er sprekker i trevirket.
- Vinduets karm er synlige sprekker som kan svekke funksjon og tetthet over tid, forårsaket av aldring, fukt samt manglende vedlikehold.

Konsekvens/tiltak

- Andre tiltak:
 - Slitte vinduskarm med sprekker bør repareres/vedlikeholdes eller skiftes ut for å sikre tetthet og forhindre fuktskader. Uten tiltak kan skadene forverres og svekke vinduets funksjon.

📌 TG 1 Dører

Beskrivelse

Ytterdør fra 2021.
Terrassedør med energiglass fra 2021.
Garasjeport med automatisk portåpner.

- Utvendige dører viser normal bruksslitasje, uten tegn til større avvik eller skader som ble registrert på befaringdagen. Dørene fungerer som forventet, med slitasje som er alders- og bruksmessig normal.

📌 TG 2 Balkonger, terrasser og rom under balkonger

Beskrivelse

Balkong på 5 m², vendt mot sydvest, med tilgang fra stue. Av materialer er det benyttet trykkimpregnerte gulvbord, og det er brukt malt trevirke på rekkverket.

Vurdering av avvik:

- Det er værslitt/oppsprukket trevirke/trepaneler.
- Det er påvist værslitt og oppsprukket trevirke/trepaneler på terrasser, som følge av eksponering for vær og vind over tid samt manglende vedlikehold.

Konsekvens/tiltak

- Andre tiltak:
 - Trevirket bør slipes, behandles og eventuelt byttes ut der det er mest slitt. Uten tiltak vil oppsprekking og slitasje forverres, noe som kan føre til redusert levetid og økt risiko for råte og skader på terrassen.

INNVENDIG

📌 TG 2 Overflater

Beskrivelse

1. etasje:
Gulv: Belegg og tregulv.
Vegger: Malte/tapetserte plater og panel.
Himlinger: Malte plater og panel.

Underetasje:

Gulv: Belegg og betong
Vegger: Panel og pusset mur.
Himlinger: Betong.

Vurdering av avvik:

- Det er avvik:

Tilstandsrapport

- Påvist sot/støvkondens på overflater. Dette skyldes sannsynligvis varmetap mellom boligen og konstruksjonen, som kan føre til lett kondens hvor sot og støv i luften fester seg til overflatene.

- Påvist noe knirk i gulvet.

Konsekvens/tiltak

• Tiltak:

- Overflater bør rengjøres for å fjerne sot og støvkondens, og årsaken til varmetapet bør utbedres for å hindre videre kondens og opphopning av sot/støv.

- Knirk i gulvet bør utbedres for å forbedre bokomforten og forhindre ytterligere slitasje på gulvkonstruksjonen. Dersom tiltak ikke gjennomføres, kan det oppstå økt slitasje på overflater, dårligere inneklima og eventuelt skade på konstruksjonen over tid.

1 TG 1 Etasjeskille/gulv mot grunn

Beskrivelse

Etasjeskiller er av betongdekke.

Foretatt kontroll av planhetsavvik. Målt ca. 12 mm avvik i stue og 8 mm i soverom. Lokalt ble det målt ca. 5 mm over 2 meter. Avvik er innenfor standardens krav til godkjent måleavvik. I underetasje ble det målt 5 mm i gang og 7 mm i stue. Lokalt ble det målt 5 mm over 2 meter i stue. Avvik er innenfor standardens krav til godkjent måleavvik.

1 TG 2 Pipe og ildsted

Beskrivelse

Boligen har mursteinspipe.

Kamin for ved- og parafinfyring i stue.

Åpen peis i stue i underetasje.

Vurdering av avvik:

• Mer enn halvparten av forventet brukstid er passert på pipe.

- Ettersom mer enn halvparten av forventet brukstid for pipen er passert, kan det være økt risiko for slitasje og funksjonssvikt i tiden fremover.

Konsekvens/tiltak

• Andre tiltak:

- Pipen har passert mer enn halvparten av forventet levetid, med økt risiko for slitasje. En grundigere vurdering anbefales for å sikre forsvarlig bruk og vurdere behov for rehabilitering.

1 TG 2 Rom Under Terreng

Punktet må sees i sammenheng med 'Drenering'

Beskrivelse

Gulvet er av betong. Veggene har panel og betong/mur. Hulltaking er foretatt, og det er påvist avvik i konstruksjonen. Hulltaking er foretatt under trapp.

Vurdering av avvik:

• Det er gjennom hulltaking påvist høyt fuktnivå inne i trekonstruksjonen i hulltakingen, men ikke påvist fuktskader i dette området. Høy luftfuktighet kan over tid føre til muggvekst eller sverting av materialer. Samtidig kan materialer og konstruksjoner bli ødelagt.

• Det er påvist indikasjoner på noe fuktgjennomtrenging i kjellergulv.

• Det er påvist indikasjoner på noe fuktgjennomtrenging inn i kjellermur.

- Målt 66 % relativ luftfuktighet (RH). Dette er ansett som noe høyt

- Det er utført fuktøk direkte på grunnmursvegger ved hjelp av Protimeter, og det er påvist unormale verdier. Det er også observert salt- og kalkutslag på veggene. Saltutslag dannes når fuktighet trenger gjennom muren og krystalliseres på innsiden av kjellermurvegg.

- Det er ikke montert fuktsperre eller lagt isolasjon mot grunnen, noe som medfører økt risiko for fukt fra grunnen.

Konsekvens/tiltak

• Andre tiltak:

Tilstandsrapport

- Det påviste fuktnivået tilsier at konstruksjonen bør følges opp jevnlig. Ved tegn til økning i fukt eller synlige endringer, bør det gjennomføres ytterligere undersøkelser for å vurdere behovet for tiltak.

- Manglende fuktsperre og isolasjon mot grunnen øker risikoen for fuktskader, muggvekst og forringelse av materialer over tid. Oppfølging og eventuelle tiltak bør iverksettes for å unngå skader på konstruksjonen og inneklimateet.



TG 1 Innvendige trapper

Beskrivelse

Boligen har lakkert tretrapp.

TG 1 Innvendige dører

Beskrivelse

Innvendig har boligen finérdører.

- De innvendige dørene fremstår med normal slitasje, uten vesentlige avvik med hensyn til alder. Slitasjen vurderes som forventet og påvirker ikke dørens funksjon eller utseende betydelig.

VÅTROM

1. ETASJE > BAD

TG 3 Generell

Beskrivelse

Bad med løsninger hovedsakelig fra byggeåret. Det er belegg på gulvet og våtromstapet på vegger. Rommet er innredet med servantinnredning med lyse fronter samt speilskap og belysning. Dusjkabinettet er plassert i hjørnet og har dører i glass, dusjarmaturet er håndholdt. Videre er det montert toalett. Stråelovn på veggen. Naturlig ventilering av badet.

Aktuell byggeforskrift er byggeforskrifter fra før 1997.

Dokumentasjon: Ingen dokumentasjon.

Vurdering av avvik:

- Våtrommet må oppgraderes for å tåle normal bruk etter dagens krav.

- Vanntett sjikt tilfredsstillende ikke dagens forventninger til tetthet og funksjon (TG 3 iht. NS 3600). Det er eldre støpejernsluk uten tilstrekkelig klemt løsning av tettesjikt. Videre er det eldre våtromstapet, og det er ikke tilstrekkelig tetting rundt gjennomføringer i gulvet. Det må påregnes en generell oppgradering av våtrommets tettesjikt/membran for at våtrommet skal tåle normal bruk etter dagens krav (tett våtsone). Samlet TG 3 for rommet er satt på bakgrunn av alder og manglende tetthet i våtsonen.

Konsekvens/tiltak

- Andre tiltak:

Tilstandsrapport

- Badet kan fortsatt brukes med tett dusjkabinett, men det gis ingen garantier for fuktsikkerhet ved lekkasjer.

- For å utbedre avviket bør våtrommet renoveres med nytt, forskriftsmessig tettesjikt og korrekt utførelse. Uten tiltak er det risiko for lekkasjer og fuktskader som kan påvirke tilstøtende konstruksjoner.

- Jevnlig rensing av sluket er viktig, da feil i tetting rundt sluket er en av de vanligste årsakene til lekkasjer fra bad. Det er derfor viktig at vann ikke blir stående over vannlåsen i sluket.

Kostnadsestimat: 200 000 - 500 000



1. ETASJE > BAD

TG IU Tilliggende konstruksjoner våtrom

Beskrivelse

Hulltaking er ikke foretatt, da det dusjes i tett dusjkabinett og det ligger åpne rør på veggen. Fuktsøk er foretatt uten å påvise unormale forhold. Det er støpt dekke mellom etasjene, og hulltaking i etasjeskillet ved sluk og rør fra underliggende rom er ikke mulig.

KJØKKEN

1. ETASJE > KJØKKEN

TG 1 Overflater og innredning

Beskrivelse

Kjøkkenet med plass til spisegruppe. Innredningen er fra byggeåret, og har slette, lyse fronter og laminert benkeplate. Oppvaskbenken er i rustfritt stål og inneholder vaske- og skyllekum. Det er både opplegg og plass til oppvaskmaskin i innredningen. Det er montert belysning og det er lagt fliser på veggen. Kjøkkenventilatoren er plassert over plass til komfyr og er ført ut i det fri.

- Kjøkkenet viser tegn til normal slitasje, og det er påvist enkelte skader i overflatene. Skadene er imidlertid ikke mer omfattende enn det man kan forvente, gitt kjøkkenets alder, og innredningen fungerer fortsatt tilfredsstillende.

1. ETASJE > KJØKKEN

TG 1 Avtrekk

Beskrivelse

Det er kjøkkenventilator med avtrekk ut.

TEKNISKE INSTALLASJONER

TG 2 Vannledninger

Beskrivelse

Innvendige vannledninger er av kobber, fra byggeåret. Stoppekran og vannmåler er plassert i vaskerom.

Tilstandsrapport

Vurdering av avvik:

- Mer enn halvparten av forventet brukstid er passert på innvendige vannledninger.

- Kobberrørene er over 25 år gamle, og mer enn halvparten av forventet levetid er oppbrukt. Tilstandsgrad 2 er satt på grunn av alder og økt risiko for slitasje.

Konsekvens/tiltak

- Andre tiltak:

- Det anbefales å vurdere utskifting av vannrørene, da alder og slitasje medfører økt risiko for lekkasjer og vannskader.

- Ved oppgradering av våtrom bør utskifting av rør inngå i tiltakene for å redusere risikoen for plutselige skader og følgekostnader.

Avløpsrør

Beskrivelse

Det er avløpsrør av støpejern.

Vurdering av avvik:

- Mer enn halvparten av forventet brukstid er passert på innvendige avløpsledninger.

- Støpejernsrør, som var et vanlig rørmateriale mellom 1950 og 1970, har nå nådd en alder der forventet levetid er nær overskredet. Basert på materialets egenskaper og anleggets alder, er tilstandsgrad 2/3 tildelt. Dette skyldes at slike rør ofte viser tegn til aldring og slitasje etter mange års bruk, selv om det per i dag ikke er registrert synlige skader.

Konsekvens/tiltak

- Det anbefales å vurdere utskifting av avløpsrør, da alder og materialtype medfører økt risiko for lekkasjer eller tilstopping. Videre bruk av rørene uten tiltak kan føre til plutselige skader og følgeskader på bygningskonstruksjonen.

Ventilasjon

Beskrivelse

Boligen har naturlig ventilasjon.

Det er montert Aeroventil i soverommene

Vurdering av avvik:

- Det er påvist mangelfull ventilasjon på ett eller flere rom i boligen.

- Begrenset med tilluft til badet.

Konsekvens/tiltak

- Andre tiltak:

- Tilluft bør etableres i våtrommet, for eksempel med en spalte under døren. Uten tilstrekkelig tilluft kan fuktighet bygge seg opp, øke risikoen for muggvekst og fuktskader.

Andre VVS-installasjoner

Beskrivelse

Luft/luft varmepumpe fra 2014, type Mitsubishi.

Årstall: 2014

Vurdering av avvik:

- Det har ikke vært avholdt service på anlegget senere år.

Konsekvens/tiltak

- Anlegget må sjekkes av fagperson, som må utføre eventuelle tiltak på anlegget.

- Det anbefales å utføre service på varmepumpen hvert 2. til 3. år for å sikre optimal funksjon og forlenge levetiden, som normalt er 12–15 år. Uten regelmessig service kan varmepumpens effektivitet reduseres, noe som kan føre til høyere energikostnader og kortere levetid.

Varmtvannstank

Beskrivelse

Tilstandsrapport

Varmtvannstanken fra 1999, er på ca. 200 liter og er plassert i bod.

Vurdering av avvik:

- Det er ikke påvist tilfredsstillende el-tilkobling av varmtvannstank iht. gjeldende forskrift.
- Det er påvist at varmtvannstank er over 20 år

- Varmtvannstanken er over 20 år gammel, noe som overstiger forventet levetid for en slik installasjon. Dette øker risikoen for funksjonssvikt, lekkasjer eller ineffektiv drift, da eldre tanker kan ha slitasje på viktige komponenter som kan føre til redusert ytelse og energiforbruk.

- Det er ikke påvist tilfredsstillende el-tilkobling av varmtvannstank iht. gjeldende forskrift. Dette var ikke et krav ved oppføringstidspunktet.

Konsekvens/tiltak

- Andre tiltak:

- Det bør etableres tilfredsstillende el-tilkobling etter gjeldende forskrift for å redusere risiko for varmgang og brann. Manglende oppgradering kan medføre økt fare for elektriske feil og skader på bygningen.

- Det anbefales å vurdere utskifting av varmtvannstanken med en nyere og mer energieffektiv modell for å redusere risikoen for lekkasje og driftsstans.

- Uten tiltak er det økt fare for funksjonssvikt og vannskader som følge av lekkasje fra tank eller tilhørende rørforbindelser.

Elektrisk anlegg

Dette er en forenklet kontroll begrenset til de spørsmål og undersøkelser som forskrift til avhendingslova (tryggere bolighandel) § 2-18 inneholder. Dette kan ikke sammenlignes med en kontroll utført av offentlig myndighet (Det lokale eltilsyn) eller registrert elektrovirksomhet, og en bygningssakkyndig har verken kompetanse eller lov til å foreta en slik kontroll.

Tilstanden er vurdert ut fra den forenklete og begrensede kontrollen som forskriften inneholder. El-anlegget kan ha feil og mangler som en slik forenklet undersøkelse ikke vil avdekke. Vær derfor oppmerksom på denne risikoen, og søk videre veiledning eller få en fullstendig kontroll utført av registrert elektrovirksomhet.

Beskrivelse

Sikringsskap med manuelle skrusikringer, én nyere kurs til varmepumpe.
Stråleovn i bad.

1. Foreligger det eltilsynsrapport de siste 5 år, og det er ikke foretatt arbeid på anlegget etter denne, utenom retting av eventuelle avvik i eltilsynsrapport (dvs en el-tilsynsrapport uten avvik)?

Nei

Spørsmål til eier

2. Er alle elektriske arbeider/anlegg i boligen utført av en registrert elektroinstallasjonsvirksomhet?

Ukjent

3. Er det elektriske anlegget utført eller er det foretatt tilleggsarbeider på det elektriske anlegget etter 1.1.1999?

Ja

Eksisterer det samsvarserklæring?

Ukjent

- Det er ikke fremlagt dokumentasjon på det elektriske anlegget. På arbeider utført på elektriske anlegg etter 1999, skal det foreligge en samsvarserklæring.

4. Foreligger det kontrollrapport fra offentlig myndighet – Det Lokale Eltilsyn (DLE) eller eventuelt andre tilsvarende kontrollinstanser med avvik som ikke er utbedret eller kontrollen er over 5 år?

Nei

5. Forekommer det ofte at sikringene løses ut?

Nei

6. Har det vært brann, brantilløp eller varmgang (for eksempel termiske skader på deksler, kontaktpunkter eller lignende) i boligens elektriske anlegg?

Nei

Generelt om anlegget

7. Er det tegn til at det har vært termiske skader (tegn på varmgang) på kabler, brytere, downlights, stikkontakter og elektrisk utstyr? Sjekk samtidig tilstanden på elektrisk tilkobling av varmtvannsbereder, jamfør eget punkt under varmtvannstank

Nei

Tilstandsrapport

8. Er der synlig defekter på kabler eller er disse ikke tilstrekkelig festet?

Nei

Inntak og sikringsskap

9. Er det tegn på at kabelinnføringer og hull i inntak og sikringsskap ikke er tette, så langt dette er mulig å sjekke uten å fjerne kapslinger?

Nei

10. Finnes det kursfortegnelse, og er den i samsvar med antall sikringer?

Ja

11. Foreta en helhetsvurdering av det elektriske anlegget, dets alder, allmenne tilstand og fare for liv og helse. Bør det elektriske anlegget ha en utvidet el-kontroll?

Ja På bakgrunn av alderen på deler av det elektriske anlegget, anbefales det å gjennomføre en utvidet el-kontroll. Dette vil bidra til å avdekke eventuelle skjulte feil eller mangler, sikre at anlegget er i forskriftsmessig stand, og redusere risikoen for feil som kan påvirke sikkerheten.

TOMTEFORHOLD

! TG 3 Fuktsikring og drenering

Punktet må sees i sammenheng 'Rom under terreng'

Beskrivelse

Drensfunksjon fra byggeåret. Av naturlige årsaker, er kontroll av drenerende masser og drenering begrenset.

- Det gjøres oppmerksom på at etablering eller utbedring av drenering ikke automatisk gjør at fukt forsvinner, da det må påregnes kapillærsug fra grunnen.

Vurdering av avvik:

- Dreneringen er utilstrekkelig og har idag begrenset effekt.
- Dreneringen er fra byggeåret, og det ble påvist kalk-/saltutslag på vegger samt fuktskjolder på vegger, som indikerer at dreneringen har begrenset effekt.

Konsekvens/tiltak

- Andre tiltak:

- Gjennomfør ytterligere undersøkelser av drenering og tettesjikt for å kartlegge omfanget av funksjonssvikten.

- Vurder behov for utskifting eller forbedring av dreneringssystemet, da manglende tiltak kan føre til økt fuktbelastning og risiko for skader på grunnmur og bygningskonstruksjoner.

Kostnadsestimat: 100 000 - 200 000



! TG 2 Grunnmur og fundamenter

Beskrivelse

Bygningen har grunnmur i sementblokker med innvendig Siporex.

Vurdering av avvik:

- Grunnmuren har sprekke-dannelser.

Tilstandsrapport

- Påvist riss/sprekker i mur. Når det oppstår sprekker i puss/mur vil vannbelastningen og faren for frostskafer øke. Skrå sprekker/riss er et symptom på setninger. Horisontal sprekk/riss i grunnmur skyldes sannsynligvis innpressing av kjellervegg. anbefaler å følge med på videre utvikling.

Konsekvens/tiltak

• Andre tiltak:

- Sprekkene bør overvåkes regelmessig for å unngå forverring. Tetting kan bli aktuelt for å hindre vanninntrengning og frostskafer.

- Dersom sprekkene utvikler seg, bør det vurderes ytterligere undersøkelser og utbedring for å redusere risiko for vannskafer, frostskafer og eventuelle setningsskafer i konstruksjonen.



TG 3 Terrenghorhold

Beskrivelse

Skrånende tomt.

Vurdering av avvik:

- Terrenget faller inn mot bygningen og det er maksimale forhold for vann inn mot muren.
- Terrenget har ikke fall fra grunnmuren, dette kan føre til unødig fuktbelastning mot grunnmuren.

Konsekvens/tiltak

• Andre tiltak:

- Terrenget bør justeres slik at det får tilstrekkelig fall bort fra grunnmuren for å hindre unødig fuktbelastning mot bygningen. Dersom tiltak ikke iverksettes, øker risikoen for fuktkskafer på grunnmur og tilstøtende konstruksjoner, noe som kan føre til redusert levetid og dårligere innelima.

Kostnadsestimat: 20 000 - 100 000



TG 2 Utvendige vann- og avløpsledninger

Beskrivelse

Utvendige avløpsrør er av plast og er fra 2022 (montert pumpekum og kvern). Det er offentlig avløp via private stikkledninger. Utvendige vannledninger er av jernrør. Det er offentlig vannforsyning via private stikkledninger.

Vurdering av avvik:

- Mer enn halvparten av forventet brukstid er passert på utvendige vannledninger.

- De utvendige vannledningene har passert mer enn halvparten av sin forventede brukstid. Dette indikerer at de er aldrende, og deres tilstand kan være svekket på grunn av alder og slitasje.

Konsekvens/tiltak

Tilstandsrapport

• Andre tiltak:

- Det anbefales å overvåke tilstanden og planlegge for utskifting av ledningene som en del av langsiktig vedlikehold.
- Alderen på ledningene medfører økt risiko for lekkasjer, tilstopping og brudd, noe som kan føre til driftsavbrudd, vannskader og behov for kostbare reparasjoner.

FORHOLD SOM ÅPENBART KAN MEDFØRE FARE FOR HELSE, MILJØ OG SIKKERHET

Dette punktet inneholder tydelige og lett synlige forhold ved boligen som åpenbart kan påvirke helse, miljø og sikkerhet, og som bygningssakkyndige har oppdaget. Terskelen for hva som anses som åpenbart er høy, og det utføres ikke undersøkelser med sikte på å avdekke slike forhold. Punktet omfatter ikke skjulte eller ikke-synlige forhold, tekniske vurderinger eller forhold som krever spesialundersøkelser. Forhold vurderes etter byggt teknisk forskrift på befaringstidpunktet. Røykvarslere og håndholdt brannslukningsutstyr vurderes etter gjeldende forskrift om brannforebygging.



Helse, miljø og sikkerhet

Vurdering av avvik:

- Åpninger i rekkverk er større enn dagens forskriftskrav til rekkverk i innvendige trapper.
- Åpninger i rekkverk på balkong eller terrasse er ikke i henhold til krav i dagens forskrifter.
- Åpninger mellom trinn i innvendig trapp er større enn dagens forskriftskrav.
- Det er ikke foretatt radonmålinger, og bygget er heller ikke utført med radonsperre.
- Det mangler håndløper på vegg i det innvendige trappeløpet.
- Rekkverket på balkong eller terrasse er for lavt i forhold til dagens krav.

Konsekvens/tiltak

- Rekkverk og åpninger bør utbedres slik at de tilfredsstiller dagens forskriftskrav, for å redusere risikoen for fallulykker og personskader.
- Håndløper bør monteres i det innvendige trappeløpet for å bedre sikkerheten og forebygge fall.
- Det anbefales å gjennomføre radonmålinger og eventuelt etablere radonsperre dersom forhøyede verdier påvises, for å redusere helserisiko for beboere.

Konklusjon og markedsvurdering

Formål med takseringen: Salg

Hovedbyggets BRA/BRA-i

150 m²/128 m²

Enebolig: 2 Stuer, Kjøkken, 2 Gang, Bad, 3 Soverom, Entré, 2 Bod, Garasje

Detaljert oppstilling over areal finnes i rapporten.

Markedsverdi

Kr 2 550 000

Vurdering av hva verdien er i det åpne eiendomsmarkedet på vurderingstidspunkt. I tilfelle det er andel fellesgjeld/fellesformue, borett, bruksrett eller festet tomt, er det gjort fradrag/tillegg for dette.

Les mer om markedsverdi på siste side i rapporten.

Teknisk verdi bygninger, med tomteverdi

Kr 2 900 000

Kostnaden ved å oppføre et tilsvarende bygg i henhold til dagens lovverk, med fradrag for utidsmessighet, elde, vedlikeholds mangler, gjenstående arbeider, tilstandssvekkelser og forskriftsmangler.

Les mer om teknisk verdi på siste side i rapporten.

Markedsverdi

2 550 000

Konklusjon markedsverdi

2 550 000

Markedsvurdering

Eiendommen ligger i et område med et velfungerende marked, og omsetningstiden ligger noe over landsgjennomsnittet. Det er sammenlignet omsetninger for tilsvarende eiendommer i området, som vist nedenfor. Markedsverdien er satt ut fra disse vurderingene.

Sammenlignbare salg

EIENDOM	SALGSDATO	PRISANT	PRIS	FELLESGJ.	TOTALPRIS	M ² PRIS
1 Vardeveien 73 ,1850 MYSEN 131 m ² 1998 3 sov	03-02-2025	2 990 000	2 990 000	361 398	3 351 398	24 825
2 Høylundsvingen 15 ,1850 MYSEN 131 m ² 1950 3 sov	14-07-2024	3 300 000	3 225 000		3 225 000	23 201
3 Vandugbakken 11 ,1850 MYSEN 111 m ² 1904 3 sov	27-04-2026	1 950 000	2 550 000		2 550 000	22 973
4 Fiskerudveien 4 ,1850 MYSEN 135 m ² 1970 3 sov	01-07-2024	3 000 000	2 900 000		2 900 000	18 710
5 Gamleveien 21 ,1850 MYSEN 134 m ² 1985 3 sov	06-07-2025	2 750 000	2 550 000		2 550 000	18 613
6 Valbjørkveien 13 ,1850 MYSEN 140 m ² 1959 2 sov	07-05-2025	2 890 000	3 060 000		3 060 000	17 586
7 Havnåsveien 31 ,1850 MYSEN 233 m ² 1954 0 sov	23-06-2022	3 250 000	3 000 000		3 000 000	12 876

Kilde :
Eiendomsverdi

Om sammenlignbare salg

Utvalget er i utgangspunktet basert på likhetskriterier i forhold til den takserte boligen, men merk at det likevel kan være betydelige forskjeller i eksempel byggeår, arealer, soverom, beliggenhet, solforhold, utsyn mm. I tillegg vil det også kunne være store forskjeller i teknisk standard på de sammenlignbare boligene. Utvalget vil også kunne inneholde omsetningspriser som går vesentlig tilbake i tid. De ovennevnte forskjeller vil derfor være vurdert av takstmann og korrigert for i fastsettelsen basert på en skjønnsmessig vurdering av markedsverdi.

Beregninger

Teknisk verdi bygninger

Enebolig

Normale byggekostnader (utregnet som for nybygg)	Kr.	4 100 000
Fradrag (utidmessighet, elde, vedlikeholdsmangler, gjenstående arbeider, svekkelser og forskriftsmangler)	Kr.	- 1 830 000
Sum teknisk verdi - Enebolig	Kr.	2 250 000

Sum teknisk verdi bygninger

Kr. 2 250 000

Tomteverdi

Tomteverdi er en beregnet verdi for tomten slik den fremstår på befaringstidspunktet. Tomteverdien består av normal tomtekostnad i det aktuelle området og en vurdert verdi for beliggenhet. Normal tomtekostnad fremkommer ved å beregne teknisk verdi for råtomt, infrastruktur på tomten samt opparbeiding / beplantning, arrondering av terrenget og markedstilpasning for beliggenhet.

Normal tomteverdi	Kr.	650 000
Beregnet tomteverdi	Kr.	650 000

Tomteverdi og teknisk verdi bygninger

Tomteverdi og teknisk verdi bygninger for det aktuelle takstobjektet (Avrundet)	Kr.	2 900 000
--	------------	------------------

Arealer, byggetegninger og brannceller

Standard gjeldende fra 01.01.2024

Arealmålinger og arealoppsett er basert på Norsk standard 3940:2023 Areal- og volum-beregninger av bygninger. Arealet gjelder for tidspunktet da boligen ble målt

Hva er måleverdig areal?

Arealet i rommet må ha minst 1,90 m fri høyde over gulvet og minst bredde på 0,60 m. Et loft med skråtak vil for eksempel bare få registrert målbart areal der høyden er minst 1,90 m og bredden minst 0,60 m. Rommet må ha en dør eller luke, og gangbart gulv.

Hva er bruksareal?

$$\text{BRA} = \text{BRA-i} + \text{BRA-e} + \text{BRA-b}$$

Bruksarealet for bygningen er bruttoarealet minus arealet som opptas av yttervegger.

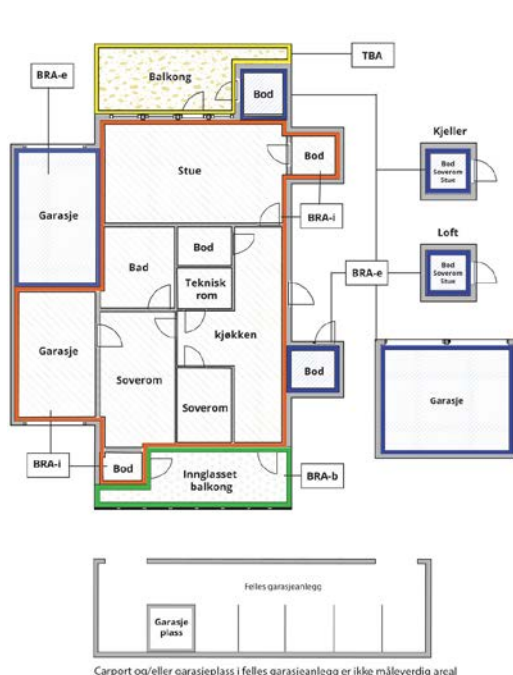

Internt bruksareal (BRA-i)	Arealet innenfor boenheten(e)
Eksternt bruksareal (BRA-e)	Arealet av alle rom utenfor boenheten(e) og som tilhører denne, slik som for eksempel bod
Innglasset balkong mv (BRA-b)	Arealet av innglasset balkong, veranda eller altan når denne er tilknyttet boenheten(e)
Terrasse- og balkongareal (TBA)	Arealet av terrasser, åpne balkonger og åpen altan tilknyttet boenheten(e)
Gulvareal (GUA)	Er sum av BRA (bruksareal) og ALH (areal med lav takhøyde). Areal med lav takhøyde (ALH) er ikke måleverdig areal, som skyldes skråtak og lav himlingshøyde. GUA kan opplyses i markedsføring der det er aktuelt for den konkrete boligen og kun sammen med BRA-i, for eksempel der gulvflaten har en verdi og har funksjon ved møblering og bruk av rommene. Ikke innredet areal som kaldloft, måles og oppgis normalt ikke.

Arealet kan ikke alltid fastsettes nøyaktig

Areal kan være komplisert eller umulig å måle opp nøyaktig fordi det er vanskelig å fastslå tykkelsen på innervegger, skjelheter i og utforming av bygningskonstruksjoner som karnapp, buer og vinkler som ikke er rette, åpne rom over flere etasjer og så videre.

Eiendommens markedsverdi kan ikke baseres på en matematisk beregning basert på antall kvadratmeter opplyst i rapporten. Opplysninger om areal kan altså ikke alene benyttes for å beregne eiendommens verdi.

Den bygningsakkyndige kan avdekke eventuelle bruksendringer og avvik i branncelleinndeling

Den bygningsakkyndige ser på byggetegninger hvis de er tilgjengelige og dette er en del av oppdraget, og vurderer bruken av boligen opp mot tegningene. Hvis den bygningsakkyndige avdekker at en bolig ikke ser ut til å være delt opp i brannceller etter kravene i byggeteknisk forskrift på befaringstidspunktet, skal det opplyses om dette.

Reglene om bruksendring og brannceller kan være kompliserte. Søk videre faglige råd om rapporten ikke gir deg svar. Den bygningsakkyndige kan ikke vurdere og svare på alle spørsmål, og kan heller ikke vite om kommunen kan gi unntak for kravene som gjelder. [Vil du vite mer?](#)

Om brannceller

En branncelle er hele eller avgrensede deler av en bygning hvor en brann fritt kan utvikle seg uten at den kan spre seg til andre bygninger eller andre deler av bygningen i løpet av en fastsatt tid.

Om bruksendring

Bruksendring er å endre bruken av et rom fra en tillatt bruk til en annen. Dette kan kreve søknad og tillatelse, for eksempel hvis du endrer et rom fra bod til soverom eller arbeidsrom, eller hvis du endrer en bolig til to separate boliger.

Rom for varig opphold har krav til takhøyde, romstørrelse, rømningsvei og lysforhold som må være oppfylt. Du kan søke kommunen om unntak for kravene, men kan ikke regne med å få unntak for krav som går på helse og sikkerhet, for eksempel krav til rømningsvei.

Bruksendring som krever godkjenning, og som ikke er søkt bruksendret, er ulovlig. Kommunen kan etter plan- og bygningsloven kapittel 32 forfølge overtredelser. Kommunen kan pålegge deg å avslutte den ulovlige bruken, eventuelt å rette eller tilbakeføre rommet til godkjent bruk.

Arealer

Enebolig

Etasje	Bruksareal BRA m ²			SUM	Terrasse- og balkongareal (TBA)
	Internt bruksareal (BRA-i)	Eksternt bruksareal (BRA-e)	Innglasset balkong (BRA-b)		
1. etasje	79			79	6
Underetasje	49	22		71	
SUM	128	22			6
SUM BRA	150				

Romfordeling

Etasje	Internt bruksareal (BRA-i)	Eksternt bruksareal (BRA-e)	Innglasset balkong (BRA-b)
1. etasje	Stue, kjøkken, gang, bad, soverom, soverom 2, soverom 3		
Underetasje	Stue, entré, gang, bod, bod m/opplegg til vaskemaskin	Garasje	

Lovlighet

Byggetegninger

Det foreligger godkjente og byggemeldte tegninger, men det er avvik fra disse.

Kommentar: Byggemeldte tegninger samsvarer ikke helt med dagens bruk. Bod, brenselrom og hobbyrom er i dag stue. Toalettrom og vaskerom er ikke etablert som på tegning. Som eier av en bolig kan du komme i direkte ansvar overfor kommunen hvis ikke nødvendig tillatelse til bruksendring foreligger.

Nyere håndverkstjenester

Er det ifølge eier utført håndverkstjenester på boligen siste 5 år?

Ja Nei

Kommentar: - Sanering av septik og tilkoblet kommunalt avløp i 2022. Fremvist faktura. Arbeider utført av Granli rør.

- Elkontroll på bolig i 2024, gjennom Gjensidig. Utført av Indre Østfold elektro.

- Montert terrassedør og ytterdør i 2021, arbeider utført av Rune Teig.

Befarings - og eiendomsopplysninger

Befaring

Dato	Til stede	Rolle
30.4.2026	Are Johan Moen	Takstingeniør

Matrikkeldata

Kommune	gnr.	bnr.	fnr.	snr.	Areal	Kilde	Eieforhold
3118 INDRE ØSTFOLD	319	14		0	843.1 m ²	BEREGNET AREAL (Ambita)	Ikke relevant

Adresse

Havnåsveien 39

Hjemmelshaver

Næss Egil

Eiendomsopplysninger

Beliggenhet

Eiendommen ligger ca. 3 km fra Mysen sentrum. I Mysen sentrum er skoler, offentlig kommunikasjon og et rikt utvalg av fasiliteter og servicetilbud. Fra Mysen stasjon er det jevnlig tog- og bussavganger mot Follo og Oslo (ca. 55 minutter til Oslo S, med nye Follobanen). I nærheten finner man populære turområder som Helsestien langs Mysenelva og Høytorp fort, og det er heller ikke langt til Trømborgfjella, som utover merkede turstier også byr på flotte bade- og fiskevann.

Adkomstvei

Privat vei.

Tilknytning vann

Kommunal vannforsyning. Eiendommen er tilknyttet vannforsyning via privat stikkledning/privat fordelingsnett.

Tilknytning avløp

Kommunalt avløp. Eiendommen er tilknyttet kommunalt avløp via privat stikkledning/privat fordelingsnett.

Regulering

Frittliggende småhusbebyggelse.

Om tomten

Eiet tomt på 843,1 m².

Kilder og vedlegg

Dokumenter

Beskrivelse	Dato	Kommentar	Status	Sider	Vedlagt
Ordrebekreftelse	20.04.2026		Fremvist		Nei
Energirapport	20.04.2026		Gjennomgått		Nei
Plantegninger	20.04.2026		Innhentet		Nei
Kommunalinformasjon	29.04.2026		Gjennomgått		Nei
Egenerklærings skjema	29.04.2026		Gjennomgått		Nei

Revisjoner

Versjon	Ny versjon	Kommentar
1	11.05.2026	
2	11.05.2026	Generert energirapport

For gyldighet på rapporten se forside

Tilstandsrapportens avgrensninger

Forutsetninger

Struktur og referansenivå

Rapporten beskriver avvik, det vil si en tilstand som er dårligere enn referansenivået. Positive sider ved boligen, ut over det som kommer frem av tilstandsgradene, blir normalt ikke fremhevet.

Rapporten baserer seg på krav i forskrift til avhendingslova (tryggere bolighandel). For valg av tilstandsgrad blir NS 3600:2018 (teknisk tilstandsanalyse ved omsetning av bolig) lagt til grunn.

Bygningssakkyndig er ikke ansvarlig for tilbakeholdt eller uriktig informasjon, som har betydning for tilstandsvurderingen.

Presiseringer

Anslag på utbedringskostnader er sjablongmessig, og må ikke forveksles med en konkret vurdering eller tilbud fra entreprenør eller håndverker. Anslaget vil også avhenge av personlige preferanser og markedspris på materialer og tjenesteyter.

Tilstandsrapporten gjelder hovedbygget og tilleggsbygninger som den bygningssakkyndige anser at har nær tilknytning til funksjon som bolig.

Avvik er vurdert mot regler som gjaldt da boligen ble oppført, med mindre annet er spesifisert i forskrift til avhendingslova, eller gjeldende versjon av NS 3600.

Hulltaking ved våtrom, i rom under terreng eller andre bygningsdeler, krever eiers samtykke.

Befaring begrenses til visuelle observasjoner av tilgjengelige flater. Den bygningssakkyndige gjør ikke fysiske inngrep for å avdekke avvik, utover det som er beskrevet i forskrift til avhendingslova. Rapporten gir ingen garanti for at det ikke finnes skjulte feil eller mangler.

Flater som er skjult av snø eller på annen måte utilgjengelig, blir ikke kontrollert. Det blir ikke utført funksjonsprøving av bygningsdeler, med mindre dette kommer frem av forskrift til avhendingslova. Hvis det ikke er sikkerhetsmessig forsvarlig, vil ikke bygningssakkyndig undersøke taket fra utsiden.

Boligens tilbehør, hvite- og brunevarer og annet inventar, blir ikke vurdert. Dette gjelder også integrert tilbehør.

Stikkprøvetakninger er tilfeldig utvalgt, og kan innebære kontroll under overflaten med et spisst redskap eller lignende.

Uttrykk og definisjoner

Referansenivå: Kravet til bygningsdelen eller rommet på søknadstidspunktet.

Tilstand: Byggverkets eller bygningsdelens tekniske, funksjonelle eller estetiske status på et gitt tidspunkt.

Symptom: Forhold som gir indikasjon på hvilken tilstand et byggverk eller en bygningsdel befinner seg i. Benyttes ved beskrivelse av avvik og alder.

Skadegjører: I hovedsak råte, sopp og skadedyr.

Fuktsøk: Overflatesøk med egnet søkeutstyr som fuktindikator eller visuelle observasjoner.

Fuktmåling: Måling av fuktinnhold i materiale eller i bakenforliggende konstruksjon ved bruk av egnet måleutstyr, blant annet hammerelektrode

og pigger.

Hulltaking: Boring av hull for inspeksjon og fuktmåling i risikoutsatte konstruksjoner.

Normal slitasjegrad: Forventet slitasje av materiale i overflaten, basert på enkle, visuelle observasjoner. Kan vurderes sammen med bygningsdelens alder.

Areal

Areal fastsettes etter forskrift til avhendingslova og gjeldende versjon av NS 3940 (areal- og volumberegninger av bygninger).

Et rom kan være i strid med teknisk forskrift og mangle godkjenning hos kommunen for den aktuelle bruken, uten at dette får betydning for om arealet måles og oppgis i tilstandsrapporten. Når arealet måles tas det ikke hensyn til om arealet er lovlig oppført eller om bruken er lovlig, bruksendringer, lysforhold eller andre sikkerhetsmangler.

Rom som ligger utenfor boenheten, som eier har påvist eller opplyst at tilhører boenheten, er oppmålt og inkludert i BRA-e. Det er ikke fremvist dokumentasjon på at rommet tilhører boenheten, med mindre dette er angitt særskilt. Rom utenfor boenheten kan omdisponeres av borettslaget/sameiet, og dette kan påvirke boligens BRA-e.

Opplysninger om areal kan ikke alene benyttes for beregning av markedsverdi.

Personvern

Tilstandsrapporten er utarbeidet som en del av Fremtind Forsikring AS sitt takstkonsept. Fremtind Forsikring AS, iVerdi AS, takstforetaket og andre relevante interessenter benytter personopplysninger fra tilstandsrapporten for analyse- og statistikkformål, utvikling og drift av produkter og tjenester i takstbransjen og boligomsetningen. Fremtind Forsikring AS, iVerdi AS og takstforetaket, følger til enhver tid gjeldende personvernlovgivning.



Selgers egenerklæring

Egenerklæringen er boligselgers egen beskrivelse av tilstanden til boligen. Her kan du finne viktige opplysninger som du som kjøper bør vite om før du bestemmer deg for et eventuelt kjøp. Har du spørsmål til egenerklæringen kan du snakke med megleren som står for salget.

Selgere

Frank Næss

Boligen

Havnåsveien 39

1850 Mysen

3118-319/14/0/0

- ◆ Boligen selges som et dødsbo
- ◆ Selger har **ikke** kjennskap til eiendommen
- ◆ Boligen selges med fullmakt
- ◆ Boligselger har kjøpt boligselgerforsikring



Selger har ikke kjennskap til eiendommen

Selger har ikke kjennskap til eiendommen. Det kan dermed eksistere feil, skader eller andre forhold ved eiendommen som ikke er spesifikt opplyst om i egenerklæringen. Interessenter oppfordres til å undersøke eiendommen særlig grundig.

Generelt

1. Er det bestilt Norgespris på strøm?

• **Nei**

2. Tilleggs kommentar

Jeg kjenner ikke til noen skader/feil på boligen



Bolig selges med boligselgerforsikring

Selger har kjøpt Fremtind boligselgerforsikring.

Boligselgerforsikringen dekker mangler som selger er ansvarlig for etter avhendingsloven, med de unntakene som følger av forsikringsvilkårene.

Hvis du oppdager noe du mener kan være en mangel, må du reklamere til Fremtind innen to måneder etter at du oppdaget, eller burde oppdaget, forholdet. Dette gjør du på fremtind.no.

Husk at du som kjøper ikke må begynne å utbedre forholdet før du har fått svar på reklamasjonen. Da kan du som kjøper miste retten til å reklamere over forholdet. Du har likevel en plikt til å begrense en eventuell skade - for eksempel ved å tørke opp vannsøl etter en vannlekkasje og sørge for at lekkasjen stopper.



Adresse Havnåsveien 39, 1850 MYSEN	
Dato for energimerking 11.05.2026	Merkenummer Energiattest-2026-294000
Bygningskategori Småhus	Bygningsnummer 147507542
Gårdsnummer 319	Bruksnummer 14
Seksjonsnummer —	Bruksenhetsnummer H0101

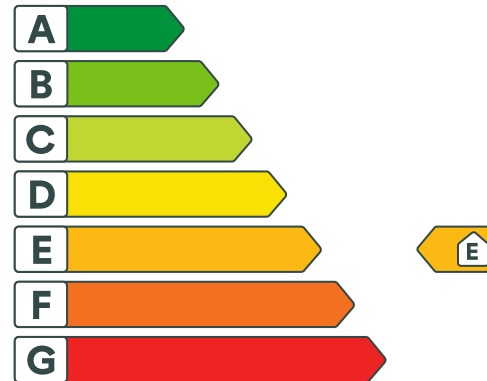

Energikarakteren

Energikarakteren angir hvor energieffektiv boligen er, inkludert oppvarmingsanlegget. Energikarakteren er beregnet ut fra den typiske energibruken for boligtypen. Beregningene er gjort ut fra normal bruk ved et gjennomsnittlig klima. Det er boligens energimessige standard og ikke bruken som bestemmer energikarakteren. Boligdata i denne attesten er beregnet ut fra opplysninger som er gitt av boligeier. Der opplysninger ikke er oppgitt, brukes typiske standardverdier for den aktuelle bygningstypen.



Boliginformasjon

Byggeår 1965	Bygningstype Enebolig
Bruksareal 128,0 m²	Oppvarmet bruksareal 128,0 m²
Oppvarmet etasje 2	Bygningsmateriale Tre
Oppvarming Elektrisitet, Varmepumpe, Ved	
Ventilasjon Naturlig ventilasjon	



Energi

Beregnet vektet levert energi i normert klima er et nøkkeltall for å vurdere en bygnings energieffektivitet, der ulike energibærere (strøm, fjernvarme, varmepumpe) vektet ulikt.

Beregnet vektet levert energi i normert klima

Pr. KVM pr. år
303,11 kWh/m²

Beregnet levert energi i lokalt klima

Pr. KVM pr. år
342,31 kWh/m²

Totalt levert pr. år
43 816 kWh



Havnåsveien 39, 1850 MYSEN



Detaljering

Bygningsform Nei	Vegger Nei
Vindu Nei	Gulv Nei
Takkonstruksjon Nei	Ytterdører Nei
Energibruk Nei	Lekkasjetall Nei
Solceller Nei	



Havnåsveien 39, 1850 MYSEN



Tiltak

Brukertiltak

Tiltak 1: Følg med på energibruken i boligen

Gjør det til en vane å følge med energiforbruket. Les av måleren månedlig eller oftere for å være bevisst energibruken. Ca halvparten av boligens energibruk går til oppvarming.

Tiltak 2: Redusér innetemperaturen

Ha en moderat innetemperatur, for hver grad temperatursenkning reduseres oppvarmingsbehovet med 5 %. Mennesker er også varmekilder; jo flere gjester – desto større grunn til å dempe varmen. Ha lavere temperatur i rom som brukes sjelden eller bare deler av døgnet. Monter tetningslister rundt trekkfulle vinduer og dører (kan sjekkes ved bruk av myggspiral/røyk eller stearinlys). Sett ikke møbler foran varmeovner, det hindrer varmen i å sirkulere. Trekk for gardiner og persienner om kvelden, det reduserer varmetap gjennom vinduene.

Tiltak 3: Spar strøm på kjøkkenet

Ikke la vannet renne når du vasker opp eller skyller. Bruk kjeler med plan bunn som passer til platen, bruk lokk, kok ikke opp mer vann enn nødvendig og slå ned varmen når det har begynt å koke. Slå av kjøkkenventilatoren når det ikke lenger er behov. Bruk av microbølgeovn til mindre mengder mat er langt mer energisparende enn komfyren. Tin frossenmat i kjøleskapet. Kjøøl- og frys skal avrimes ved behov for å hindre unødvendig energibruk og for høy temperatur inne i skapet / boksen (nye kjølekap har ofte automatisk avriming). Fjern støv på kjøleribber og kompressor på baksiden. Slå av kaffetraker når kaffen er ferdig traktet og bruk termos. Oppvaskmaskinen har innebygde varmeelementer for oppvarming av vann og skal kobles til kaldvannet, kobles den til varmtvannet øker energibruken med 20 - 40 % samtidig som enkelte vaske- og skylleprosesser foregår i feil temperatur.

Tiltak 4: Velg hvitevarer med lavt forbruk

Når du skal kjøpe nye hvitevarer så velg et produkt med lavt strømforbruk. Produktene deles inn i energiklasser fra A til G, hvor A er det minst energikrevende. Mange produsenter tilbyr nå varer som går ekstra langt i å være energieffektive. A+ og det enda bedre A++ er merkinger som har kommet for å skille de gode fra de ekstra gode produktene.

Tiltak 5: Slå el.apparater helt av

Elektriske apparater som har stand-by modus trekker strøm selv når de ikke er i bruk, og må derfor slås helt av.

Tiltak 6: Bruk varmtvann fornuftig

Bytt til sparedusj hvis du ikke har. For å finne ut om du bør bytte til sparedusj eller allerede har sparedusj kan du ta tiden på fylling av ei vaskebøtte; nye sparedusjer har et forbruk på kun 9 liter per minutt. Ta dusj i stedet for karbad. Skift pakning på dryppende kraner. Dersom varmtvannsberederen har nok kapasitet kan temperaturen i berederen reduseres til 70gr.

Tiltak 7: Slå av lyset og bruk sparepærer

Slå av lys i rom som ikke er i bruk. Utnytt dagslyset. Bruk sparepærer, spesielt til utelys og rom som er kalde eller bare delvis oppvarmet.

Tiltak 8: Tiltak utendørs

Monter urbryter (koblingsur) på motorvarmeren slik at den ikke står på mer enn nødvendig. Skift til sparepærer. Sparepærer på 5, 7, 11, 15, og 20 W tilsvarer glødelamper på henholdsvis 25, 40, 60, 75 og 100 W, og de varer dessuten lenger, 8.000-15.000 timer mot 1.000-2.500 timer for glødelamper. Det kan monteres fotocelle på utebelysningen slik at det automatisk går av/på etter dagslyset/mørket. Eller det kan monteres bevegelsessensor slik at lyset kun går på ved bevegelse og slås av automatisk etter forhåndsinnstilt tid. For snøsmelteanlegg som kun er manuelt styrt av/på eller ift. lufttemperatur kan det installeres automatikk slik at snøsmelteanlegget både er temperatur- og nedbørsstyrt dvs. når det registreres nedbør og kulde samtidig.

Tiltak 9: Luft kort og effektivt

Ikke la vinduer stå på gløtt over lengre tid. Luft heller kort og effektivt, da får du raskt skifta lufta i rommet og du unngår nedkjøling av gulv, tak og vegger.

Tiltak 10: Fyr riktig med ved

Bruk tørr ved, god trekk, og legg ikke i for mye av gangen. Fyring i åpen peis er mest for kosens skyld. Hold spjeldet lukket når ovnen/peisen ikke er i bruk.

Tiltak 11: Vask med fulle maskiner

Fyll opp vaske- og oppvaskmaskinen før bruk. De fleste maskiner bruker like mye energi enten de er fulle eller ikke.

Tiltak utendørs

Tiltak 12: Skifte til sparepærer på utebelysning

Sparepærer på 5, 7, 11, 15, og 20 W tilsvarer glødelamper på henholdsvis 25, 40, 60, 75 og 100 W. Sparepærer gir like mye lys som vanlige glødelamper, men bruker bare rundt 20% av energien. De varer dessuten lenger, 8.000-15.000 timer mot 1.000 - 2.500 timer for glødelamper.

Tiltak 13: Montere urbryter på motorvarmer

Det monteres urbryter (koblingsur) på motorvarmeren slik at den ikke står på mer enn nødvendig.

Tiltak 14: Termostat- og nedbørsstyring av snøsmelteanlegg

Snøsmelteanlegget er kun manuelt styrt, eller styres kun etter lufttemperatur. Det installeres automatikk slik at snøsmelteanlegget både er temperatur- og nedbørsstyrt. Det kan være i form av en temperatur- og snøføler i bakken, med temperatur- og fuktføler i luften. Snøsmelteanlegget aktiveres kun ved behov dvs. når det registreres nedbør og kulde samtidig.

Tiltak 15: Montere automatikk på utebelysning

Det kan monteres fotocelle på utebelysningen slik at det automatisk går av/på etter dagslyset/mørket. Eller det kan monteres bevegelsessensor slik at lyset kun går på ved bevegelse og slås av automatisk etter forhåndsinnstilt tid.

Tiltak på varmeanlegg

Tiltak 16: Installere ny rentbrennende vedovn / peisinnset, alternativt pelletskamin

I gamle vedovner / peiser med dør utnyttes kun 30 - 55 % av energiinnholdet i veden, mens med nye rentbrennende vedovner / peisinnset (som kom på markedet i 1988) er virkningsgraden på 70 - 80 %. Alternativt kan den gamle vedovnen / peisen skiftes ut med en pelletskamin. Nye vedovner, peisinnset og pelletskaminer utnytter energien mer effektivt samt at røkgassforurensning og utslippene reduseres med inntil 90 % sammenlignet med gammel vedovn. De fleste pelletskaminer styres av en romtermostat, slik at man kan stille inn ønsket temperatur. Kaminen kan starte og slukke av seg selv, og mange kaminer kan også programmere inn ukeprogram, med f.eks. nattsenkning.

Tiltak 17: Montering av peisinnset i åpen peis

I åpen peis (murt peis uten støpejernsinnset og uten dører) utnyttes kun 10-30 % av energiinnholdet i veden. Ved å montere et lukket, rentbrennende ildsted (peisinnset med tette dører) reduseres varmetapet og energien i veden utnyttes mer effektivt - opptil 75 % virkningsgrad. I tillegg reduseres røkgassforurensning og utslippene med inntil 90 %.

Bygningsmessige tiltak

Tiltak 18: Isolering av gulv mot kald kjeller / kryprom

Det fins flere løsninger for etterisolering av gulv mot kald kjeller eller kryperom. Utførelse/metode avhenger av dagens løsning. Vindsperre etableres på kald side.

Tiltak 19: Termografering og tetthetsprøving

Bygningens lufttetthet kan måles ved hjelp av metode for tetthetsmåling av hele eller deler av bygget. Termografering kan også benyttes for å kartlegge varmetap og lekkasjepunkter. Metodene krever spesialutstyr og spesialkompetanse og må utføres av fagfolk.

Tiltak 20: Etterisolering av yttervegg

Yttervegg etterisoleres. Metode avhenger av dagens løsning. For å sjekke vindtetting av yttervegg anbefales termografering og tetthetsprøving.

Tiltak 21: Randsoneisolering av etasjeskillere

Kald trekk i randsonen av trebjelkelag kan utbedres ved å isolere bjelkelaget i randsonen. Utvendig kan man forsøke å tette vindsperra nederst på utsiden av veggen.

Tiltak 22: Isolering av gulv mot grunn

Gulv mot grunn etterisoleres. Utførelse avhenger av dagens løsning. Utvendig isolering av ringmur reduserer varmetap langs randen.

Tiltak 23: Montering tetningslister

Luftlekkasjer mellom karm og ramme på vinduer og mellom karm og dørbblad kan reduseres ved montering av tetningslister. Lister i silikon- eller EPDM-gummi gir beste resultat.



Om grunnlaget for energimerket

Enova er ansvarlig for energimerkeordningen. Energimerket beregnes på grunnlag av oppgitte opplysninger om boligen. For informasjon som ikke er oppgitt, brukes typiske standardverdier for den aktuelle bygningstypen fra tidsperioden den ble bygd i. Beregningsmetodene for energikarakteren baserer seg på NS 3031.

<https://www.enova.no/energimerking>



Spørsmål om energiattesten

Spørsmål om energiattesten, energimerkeordningen eller gjennomføring av energieffektivisering og tilskuddsordninger kan rettes til Enova Svarer.

For ytterligere råd og veiledning om effektiv energibruk se våre nettsider.

<https://www.enova.no>



Grunnkart

Eiendom: 319/14
Adresse: Havnåsveien 39
Dato: 17.04.2026
Målestokk: 1:1000



UTM-32

Indre Østfold kommune

Eiendomsgr. nøyaktig <= 10 cm	Eiendomsgr. mindre nøyaktig >200<=500 cm	Eiendomsgr. omtvistet	Hjelpelinje vannkant
Eiendomsgr. middels nøyaktig >10<=30 cm	Eiendomsgr. lite nøyaktig >=500 cm	Hjelpelinje veikant	Hjelpelinje fiktiv
Eiendomsgr. mindre nøyaktig >30<=200 cm	Eiendomsgr. usikker nøyaktighet	Hjelpelinje punkt feste	

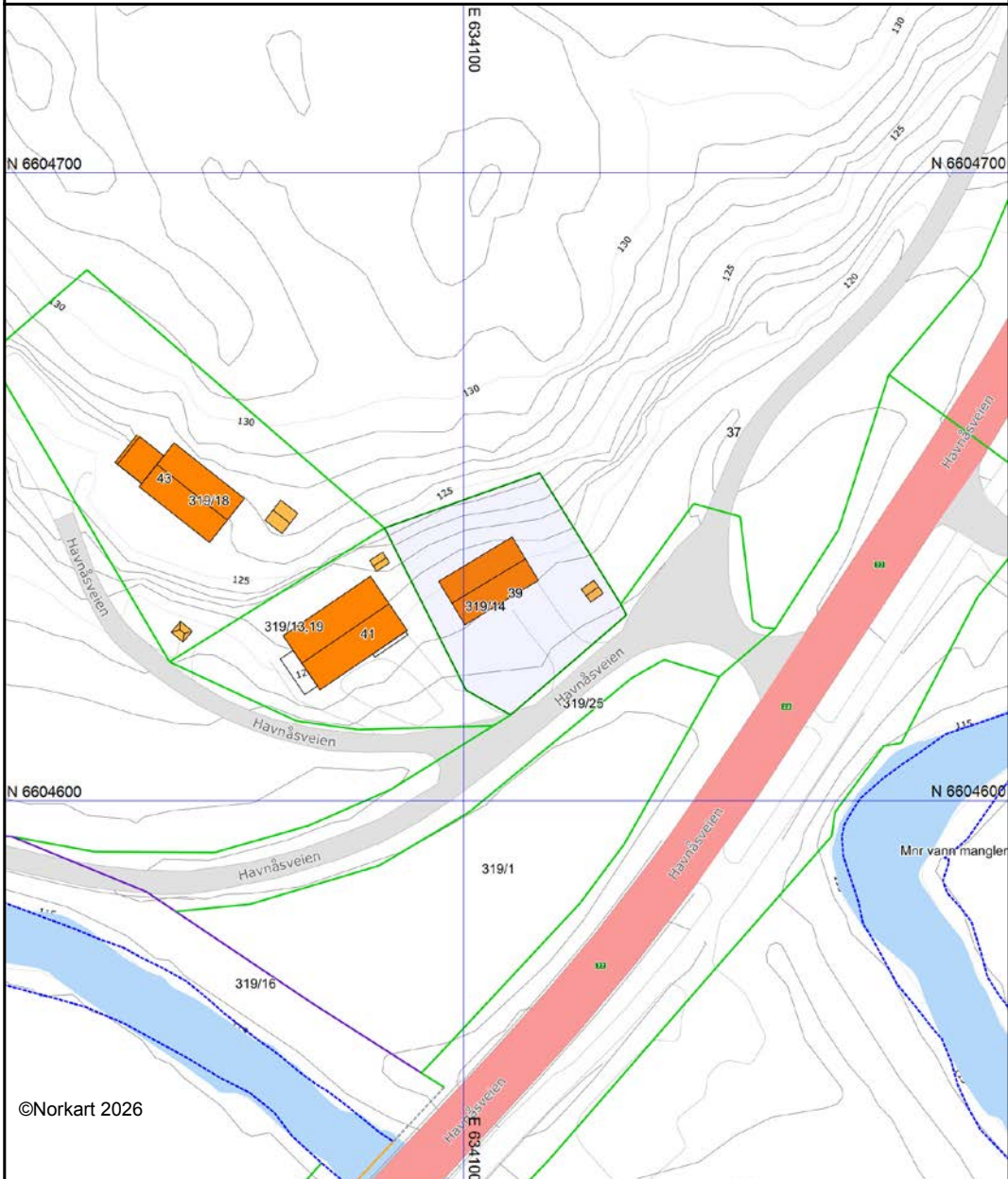

©Norkart 2026

Det tas forbehold om at det kan forekomme feil, mangler eller avvik i kartet. Spesielt gjelder dette usikre eiendomsgrenser. Dette kartet kan ikke brukes som erstatning for situasjonskart i byggesaker.



Indre Østfold kommune

Postboks 34
1861 Trøgstad
Telefon: 69 68 10 00

MEGLEROPPLYSNINGER

Kommunenr. 3118 **Gårdsnr.** 319 **Bruksnr.** 14 **Festenr.** 0 **Seksjonsnr.** 0

Adresse: Havnåsveien 39, 1850 MYSEN

1000 Midlertidig brukstillatelse og ferdigattest

	Ja	Nei
Om det er utstedt ferdigattest for bygningen(-e):	<input type="checkbox"/>	<input checked="" type="checkbox"/>
Om det er utstedt midlertidig brukstillatelse:	<input type="checkbox"/>	<input checked="" type="checkbox"/>
Om bygningene er byggeanmeldt:	<input type="checkbox"/>	<input type="checkbox"/>

Merknad: Det finnes ikke ferdigattest eller midlertidig brukstillatelse for opprinnelig boligbygg i våre arkiv. Dette vil ikke få noen praktisk betydning for ny eier.

1350 Gjeldende arealplan med bestemmelser

Planopplysninger:	Navn:	Formål:	Vedtaksdato:
Reguleringsplan	Id 012520130001 Detaljreguleringsplan Fv. 123 Homstedt - Ramstad	Annen veggrunn - tekniske anlegg Kjøreveg	20.06.2013

		Landbruksformål midlertidig bygge- og anleggsområde	
	Id 012520030003 E18 Melleby - Askim gr.	Frittliggende småhusbebyggelse	27.03.2003
Bebyggelsesplan			
Kommunedelplan			
Kommuneplan	Kommuneplanens arealdel PlanID 3014202101	Boligbebyggelse, Nåværende LNRF areal for nødvendige tiltak for landbruk og reindrift og gårdstilknyttet næringsvirksomhet basert på gårdens ressursgrunnlag, Nåværende Spredt boligbebyggelse, Nåværende LSB Hensynsone H320: Flomfare	Periode:
			2024 - 2035
Uregulert	<input type="checkbox"/>		
Reguleringsbestemmelser	<input checked="" type="checkbox"/>		

Mulig inngrep på Reguleringsplan:	
<p>Mulig inngrep på Kommuneplan: Arealformål og bestemmelser i kommuneplanens arealdel skal ved motstrid gjelde foran eldre reguleringsplaner, men se § 2 for presiseringer og unntak. Se også kommuneplanens kapittel 5 for bestemmelser knyttet til arealformål. Bestemmelsene kan påvirke hvor mange boenheter det tillates på boligeiendommer, grad av utnytting, byggehøyder på boliger og garasjer, takform, minste uteoppholdsareal m.v.</p> <p>Se kapittel 4 i kommuneplanen om generelle bestemmelser vedrørende plankrav i § 4.1, og i § 4.2 om unntak fra plankrav. Se også kommuneplanens § 5.11 for bestemmelser og retningslinjer til landbruks-, natur- og friluftformål, og andre aktuelle bestemmelser og retningslinjer til kommuneplanens arealdel.</p> <p>Bestemmelser og retningslinjer for hensynssoner som ligger innenfor eiendomsgrensene kan leses i kommuneplanens planbestemmelser og retningslinjer i kapittel 3 - §§ 3.1 – 3.18.</p>	
Reguleringsplaner under arbeid:	Ja: <input type="checkbox"/> Nei: <input checked="" type="checkbox"/>

Kommentar:

Dette skjemaet omfatter ikke opplysninger i forbindelse med byggesaksbehandling, dispensasjoner, erklæringer, klausuler o.l. i tilknytning til byggesaksbehandling eller heftelser som er tinglyst på eiendommen. Gjeldende planer/vedtak er ikke nødvendigvis bindende for kommunens fremtidige planer/vedtak.

Dato: 20.04.2026

Indre Østfold kommune
Line Victoria Elvegård

Det tas forbehold om riktigheten eller fullstendigheten av opplysningene i dette dokumentet. Det kan ikke rettes krav som følge av at disse opplysningene benyttes som grunnlag for beslutninger.

Eiendomsdata (Grunneiendom)

Bruksnavn	ROVNESS	Beregnet areal	843.1
Etablert dato	03.08.1965	Historisk oppgitt areal	716
Oppdatert dato	19.10.2025	Historisk arealkilde	Ikke oppgitt (0)
Skyld	0.04	Antall teiger	1
Bruk av grunn			
Arealmerknader			

- Tinglyst
 Del i samla fast eiendom
 Grunnforurensning
 Avtale/Vedtak om gr.erverv
 Bestående
 Under sammenslåing
 Kulturminne
 Seksjonert
 Klage er anmerket
 Ikke fullført oppmålingsf.
 Frist fullføring:
 Har fester
 Jordskifte er krevd
 Mangel ved matrikkelføringskrav
 Frist retting:

Forretninger

Brukstilfelle Forretningstype	Forr.dato M.før.dato	Kom. saksref. Annen ref.	Tingl.status Endr.dato	Involverte Berørte
Omnummerering Omnummerering	01.01.2024 01.01.2024		Tinglyst 01.01.2024	319/14
Jordskifte Jordskifte	23.06.2022 16.03.2023	22/7180 18-097440REN-JSAR RV 22		
Omnummerering Omnummerering	01.01.2020 01.01.2020		Tinglyst 01.01.2020	319/14
Kvalitetsheving for eksist. eiendom Annen forretningstype	16.01.2012 16.01.2012			0125-219/2, 319/13, 319/14, 319/18
Kvalitetsheving for eksist. eiendom Annen forretningstype	02.12.2011 06.01.2012			0125-219/2, 319/13, 319/14
Endre egenskaper Annen forretningstype	29.11.2011 29.11.2011	Sentralpunkt flyttet		319/14
Endre egenskaper Annen forretningstype	26.01.2009 26.01.2009	Sentralpunkt flyttet		319/14
Skylddeling Skylddeling	03.08.1965			0125-219/2, 319/14

Teiger (Koordinatsystem: EUREF89 UTM Sone 32)

Type teig	X	Y	H	H.teig	Ber. areal	Arealmerknad
Eiendomsteig	6604634	634115.4		Ja	843.1	

Tinglyste eierforhold

Navn ID	Rolle Andel	Adresse Poststed	Status Kategori
NÆSS EGIL F250439*****	Hjemmelshaver (H) 1/1		Død (D)

Andel i sameier

Matrikelnr for sameie	Eiendomstype	Andel
3118-319/25	Grunneiendom	1/9

Adresse

Vegadresse: Havnåsveien 39

Adressetilleggsnavn:

Poststed	1850 MYSEN	Kirkesogn	02030105 Eidsberg
Grunnkrets	902 Vister	Tettsted	
Valgkrets	2 EIDSBERG		

Bygg

Nr	Bygningsnr	Lnr	Type	Bygningsstatus	Dato
1	147507542		Enebolig (111)	Tatt i bruk (TB)	

1: Bygning 147507542: Enebolig (111), Tatt i bruk

Bygningsdata

Næringsgruppe	Bolig (X)	BRA Bolig	
Sefrakminne	Nei	BRA Annet	
Kulturminne	Nei	BRA Totalt	
Opprinnelseskode	Massivregistrering	BTA Bolig	
Har heis	Nei	BTA Annet	
Vannforsyning		BTA Totalt	
Avløp		Bebygd areal	
Energikilder		Ufullstendig areal	Ja
Oppvarmingstyper		Antall boenheter	1

Bygningsstatushistorikk

Bygningsstatus	Dato	Reg.dato	Referanse
Tatt i bruk		16.04.2007	

Bruksenheter

Type	Adresse	Br.enhet	Eiendom	BRA	Rom	Bad	WC	Kjøkkentilgang
Bolig	Havnåsveien 39	H0101	319/14	0	0	0	0	

Etasjer

Etasje	Ant. boenh.	BRA Bolig	BRA Annet	Sum BRA	BTA Bolig	BTA Annet	Sum BTA
H01	1	0	0	0	0	0	0



Indre Østfold kommune
Postadresse: Postboks 34
Postnr./-sted: 1861 Trøgstad
Telefon: 69 68 10 00

MEGLEROPPLYSNINGER - Vann og avløp

FORBEHOLD VED UTLEVERING AV INFORMASJON I FORBINDELSE MED EIENDOMSFORESPØRSLER:

Det tas forbehold om at det kan være avvik i våre registre i forhold til den faktiske situasjonen og at det kan foreligge forhold omkring eiendom og bygninger som kommunen ikke er kjent med. Kommunen kan ikke stilles økonomisk ansvarlig for bruk av informasjon som oppgis i sammenheng med eiendomsforespørsler.

Der hvor eiendommen er tilknyttet kommunalt vann- og/eller avløp, går grensen mellom det private og det kommunale vann- og avløpsanlegget i tilkoblingspunktet på offentlig ledning. Når du eier en bygning som er knyttet til de kommunale vann- og avløpsledningene, er ledningen/røret fra bygningen og fram til kommunens hovedledning ditt ansvar og din eiendom. Du er dermed ansvarlig for å dekke kostnader for arbeider på disseledningene. Kommunens oversikt over private stikkledninger er mangelfull og det som er registrert kan være feil. På noen eiendommer kan det være utført arbeider kommunen ikke har mottatt dokumentasjon på. Kommunen kan pålegge eier av en eiendom å reparere eller skifte ut private stikkledninger blant annet hvis det oppstår lekkasje eller hvis ledningene er gamle og har for dårlig kvalitet. I noen områder er deler av det private ledningsnettet felles for flere eiendommer. Ved behov for reparasjon eller utskifting av en felles privat stikkledning, vil dette være et felles ansvar for alle eiendommene som er tilknyttet ledningen.

Tilknytning til offentlig vann og avløp - Indre Østfold kommune

Kommunenr. 3118 Gårdsnr. 319 Bruksnr. 14 Festenr. 0 Seksjonsnr. 0

Adresse: Havnåsveien 39, 1850 MYSEN

Vann og avløp - Tilknytningsforhold på eiendommen			
Vann	<input checked="" type="checkbox"/> Kommunal vannforsyning <i>Eiendommen er tilknyttet vannforsyning via privat stikkledning/ privat fordelingsnett.</i>	<input type="checkbox"/> Vannforsyning fra Hobøl Vannverk <i>Eiendommen er tilknyttet vannforsyning via privat stikkledning/privat fordelingsnett.</i>	<input type="checkbox"/> Ikke tilknyttet Privat vannforsyning.
Avløp / Kloakk	<input checked="" type="checkbox"/> Kommunalt avløp <i>Eiendommen er tilknyttet kommunalt avløp via privat stikkledning/ privat fordelingsnett.</i>	<input type="checkbox"/> Kommunalt avløp med slamavskiller <i>Eiendommen er tilknyttet kommunalt avløp via privat stikkledning/privat fordelingsnett.</i>	<input type="checkbox"/> Ikke tilknyttet Privat avløpsanlegg / Minirensanlegg



Indre Østfold kommune

Adresse: Postboks 34, 1861 Trøgstad

Telefon: +47 69 68 10 00

Utskriftsdato: 17.04.2026

Planopplysninger

EM §6-7 Oppdragstakerens undersøkelses- og opplysningsplikt

Kilde: Indre Østfold kommune

Kommunenr.	3118	Gårdsnr.	319	Bruksnr.	14	Festenr.		Seksjonsnr.	
Adresse	Havnåsveien 39, 1850 MYSEN								

Opplysningene omfatter gjeldende planer og pågående planarbeid for eiendommen. Nærmere opplysninger om den enkelte plan med dokumenter, mindre endringer, etc finnes på internett, se lenker under. Oppgitte delarealer viser planinformasjon på eiendommen.

Det tas forbehold om riktigheten eller fullstendigheten av opplysningene i dette dokumentet. Det kan ikke rettes krav som følge av at disse opplysningene benyttes som grunnlag for beslutninger.

Plantyper med treff

Kommuneplaner

Reguleringsplaner

Plantyper uten treff

Kommuneplaner under arbeid

Kommunedelplaner under arbeid

Reguleringsplaner over bakken

Reguleringsplaner bunn

Bebyggelsesplaner

Bebyggelsesplaner under bakken

Kommunedelplaner

Reguleringsplaner under bakken

Reguleringsplaner under arbeid

Reguleringsplaner under arbeid i nærheten

Bebyggelsesplaner over bakken

Midlertidige forbud

Kommuneplaner

Besøk kommunens hjemmeside for mer informasjon.

Id	3014202101	
Navn	Kommuneplanens arealdel 2024 - 2035, Indre Østfold kommune	
Plantype	Kommuneplanens arealdel	
Status	Endelig vedtatt arealplan	
Ikrafttredelse	06.02.2024	
Bestemmelser	https://www.arealplaner.no/3118/dokumenter/6689/3014202101_02%20Planbestemmelser%20og%20retningslinjer%2006.02.2024.pdf	
Delarealer	Delareal	605 m ²
	Arealbruk	Boligbebyggelse,Nåværende
	Områdenavn	B
	Delareal	231 m ²
	Arealbruk	L NRF areal for nødvendige tiltak for landbruk og reindrift og gårdstilknyttet næringsvirksomhet basert på gårdens ressursgrunnlag,Nåværende
	Områdenavn	LNF
	Delareal	725 m ²
	KPHensynsonenavn	H320
	KPFare	Flomfare

Delareal 7 m²
Arealbruk Spredt boligbebyggelse,Nåværende
Områdenavn LSB

Reguleringsplaner

Besøk kommunens hjemmeside for mer informasjon.

Id	012520130001
Navn	Detaljreguleringsplan Fv. 123 Homstedt - Ramstad
Plantype	Detaljregulering
Status	Endelig vedtatt arealplan
Ikrafttredelse	20.06.2013
Bestemmelser	- https://www.arealplaner.no/3118/dokumenter/3573/20130001_Bestemmelser.pdf
Delarealer	Delareal 34 m ² Formål Annen veggrunn - tekniske anlegg Felt navn AVT
	Delareal 28 m ² Formål Kjøreveg Felt navn KV
	Delareal 20 m ² Formål Landbruksformål Felt navn LNFRL
	Delareal 83 m ² Bestemmelsesområde midlertidig bygge- og anleggsområde (utgått)
Id	012520030003
Navn	E18 Melleby - Askim gr.
Plantype	Eldre reguleringsplan
Status	Endelig vedtatt arealplan
Ikrafttredelse	27.03.2003
Bestemmelser	- https://www.arealplaner.no/3118/dokumenter/3441/20030003_Bestemmelser.pdf
Delarealer	Delareal 578 m ² Formål Frittliggende småhusbebyggelse



Reguleringsplankart

Eiendom: 319/14
Adresse: Havnåsveien 39
Utskriftsdato: 17.04.2026
Målestokk: 1:1000



UTM-32

Indre Østfold kommune



©Norkart 2026

Kartet er produsert fra kommunens beste digitale kartbaser for området og inneholder viktige opplysninger om eiendommen og området omkring. Presentasjonen av informasjon er i samsvar med nasjonal standard. Kartet kan inneholde feil, mangler eller avvik i forhold til kravene i oppgitt standard. Kartet kan ikke benyttes til andre formål enn det formålet det er utlevert til uten samtykke fra kommunen jf. lov om åndsverk.

Tegnforklaring

Reguleringsplan/Bebyggelsesplan PBL 1985

-  Frittliggende småhusbebyggelse
-  Landbruksområder
-  Kjøreveg
-  Friluftsområde i sjø og vassdrag
-  Felles avkjørsel
-  Annet kombinert formål

Reguleringsplan PBL 2008

-  Sikringsonegrense
-  Bestemmelsegrense
-  Bebyggelse og anlegg kombinert i samsvar
-  Kjøreveg
-  Gang- og sykkelveg
-  Annen veggrunn, teknisk anlegg
-  Landbruk
-  Naturområde i sjø og vassdrag
-  Faresone - Flomfare
-  Sikringsone - Frisikt
-  Bestemmelseområde - Anlegg- og riggområde

Felles for reguleringsplan PBL 1985 og 2008

-  Regulerings- og bebyggelsesplanområde
-  Planens begrensning
-  Formålsgrense
-  Faresonegrense
-  Byggegrense
-  Bebyggelse som forutsettes fjernet
-  Regulert senterlinje
-  Frisiktslinje
-  Sikringsgjerd
-  Målelinje/Avstandslinje
-  Stenging av avkjørsel
-  Avkjørsel
- Abc Påskrift feltnavn
- Abc Påskrift reguleringsformål/arealformål
- Abc Påskrift areal
- Abc Regulerings- og bebyggelsesplan - påskrift



Indre Østfold kommune

Kommuneplankart

Eiendom: 319/14
Adresse: Havnåsveien 39
Utskriftsdato: 17.04.2026
Målestokk: 1:2000



UTM-32

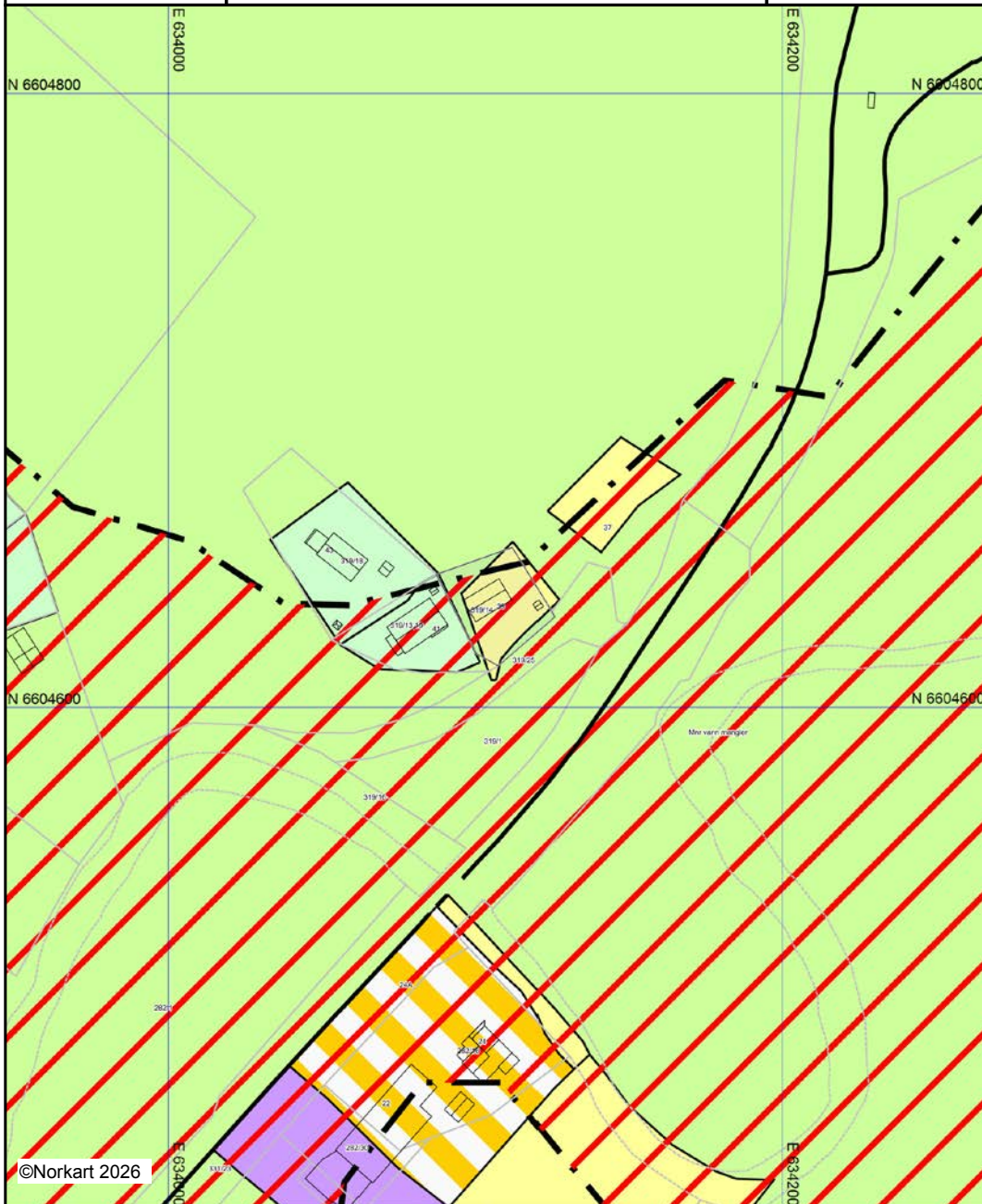





Kartet er produsert fra kommunens beste digitale kartbaser for området og inneholder viktige opplysninger om eiendommen og området omkring. Presentasjonen av informasjon er i samsvar med nasjonal standard. Kartet kan inneholde feil, mangler eller avvik i forhold til kravene i oppgitt standard. Kartet kan ikke benyttes til andre formål enn det formålet det er utlevert til uten samtykke fra kommunen jf. lov om åndsverk.

Tegnforklaring

Kommuneplan/Kommunedelplan PBL 2008

-  Faresone grense
-  Faresone - Flomfare
-  Boligbebyggelse - eksisterende
-  Næringsbebyggelse - eksisterende
-  Bebyggelse og anlegg kombinert i samsvar
-  LNFR-areal - eksisterende
-  LNFR-areal, Spredt boligbebyggelse - eksisterende

Felles for kommuneplan PBL 1985 og 2008

-  Planområde
-  Grense for arealformål
-  Fjernveg - eksisterende
-  Hovedveg - eksisterende
-  Hovedveg bro - eksisterende



KOMMUNEPLANENS AREALDEL
2024 – 2035
INDRE ØSTFOLD KOMMUNE

PLANBESTEMMELSER OG RETNINGSLINJER

Vedtatt av kommunestyret 06.02.2024

Versjon	Innhold	Dato
1	Forslag til planbestemmelser lagt fram for politisk behandling	10.02.2023
2	Rettelser i bestemmelsene før 1. gangs behandling	27.02.2023
3	Rettelser i bestemmelsene før offentlig ettersyn	
4	Bestemmelser på offentlig ettersyn	30.03.2023
5	Kommunedirektørens forslag til endelig behandling	15.01.2024
6	Oppdatert i medhold av kommunestyrets vedtak i sak 009/24	15.02.2024

Innholdsfortegnelse

1.	Planens formål (jf. pbl § 11-5).....	4
§1	Planens formål	4
2.	Planens rettsvirkning (jf. pbl § 11-6).....	4
§ 2.1	Generelt	4
§ 2.2	Forholdet til vedtatte kommunedelplaner	4
§ 2.3	Forholdet til vedtatte reguleringsplaner	4
3.	Bestemmelser og retningslinjer til hensynssoner (jf. pbl § 11-8).....	5
§ 3.1	Sikringssone, nedslagsfelt drikkevann H110 (pbl. § 11-8 a)	5
§ 3.2	Sikringssone, område for grunnvannsforsyning, H120 (pbl. § 11-8 a)	6
§ 3.3	Faresone ras- og skredfare (kvikkleire) H310 (pbl § 11-8 a)	8
§ 3.4	Faresone flom H320 (pbl § 11-8 a).....	8
§ 3.5	Faresone brann- og eksplosjonsfare H350 (pbl § 11-8 a)	8
§ 3.6	Faresone skytebane H360 (pbl § 11-8 a)	8
§ 3.7	Faresone høyspentanlegg (inkludert høyspentkabler), H370 (pbl § 11-8 a)	8
§ 3.8	Hensynssone friluftsliv, H530 (pbl § 11-8 c)	9
§ 3.9	Hensynssone grønnstruktur, H540 (pbl § 11-8 c)	9
§ 3.10	Hensynssone landskap, H550 (pbl § 11-8 c)	9
§ 3.11	Hensynssone bevaring av naturmiljø, H560 (pbl § 11-8 c)	10
§ 3.12	Hensynssone bevaring av kulturmiljø, H570 (pbl § 11-8 c)	10
§ 3.13	Hensynssone sikring av mineralressurser, H590(pbl § 11-8 tredje ledd c)	12
§ 3.14	Båndleggingssone etter naturmangfoldloven, H720 (pbl § 11-8 tredje ledd d).....	12
§ 3.15	Båndleggingssone etter lov om kulturminner, H730 (pbl § 11-8 tredje ledd d).....	12
§ 3.16	Båndleggingssone etter lov om naturområder i Oslo og nærliggende kommuner H735 (pbl § 11-8 tredje ledd d).....	13
§ 3.17	Sone med krav om felles planlegging for flere eiendommer H810 (pbl § 11-8 tredje ledd e)	13
§ 3.18	Sone for omforming og fornyelse H820 (pbl § 11-8 tredje ledd e).....	13
4.	Generelle bestemmelser.....	14
§ 4.1	Plankrav (jf. PBL § 11-9 nr. 1)	14
§ 4.2	Unntak fra plankrav (jf. pbl § 11-10, nr. 1).....	14
§ 4.3	Utbyggingsavtaler, (pbl § 11-9 nr. 2)	15
§ 4.4	Folkehelse	15
§ 4.5	Estetikk og miljøkvalitet (pbl 11-9 nr. 6 og 7)	16
§ 4.6	Overvann (pbl. § 11-9 nr. 3, 6 og 8)	16
§ 4.7	Flomveier (jf. pbl § 11-9, nr. 6 og 8).....	17
§ 4.8	Rekkefølgekrav (jf. pbl § 11-9 nr. 4).....	17

§ 4.9	Parkering (jf. pbl § 11-9 nr. 5)	19
§ 4.10	Byggegrenser (jf. pbl. § 11-9 nr. 5).....	21
§ 4.11	Naturskader (pbl § 11-9 nr. 8).....	22
§ 4.12	Naturmangfold og karbonrike arealer (pbl 11-9 nr. 6)	22
§ 4.13	Støy (jf. pbl § 11-9 nr. 6)	23
§ 4.14	Luftkvalitet (jf. pbl § 11-9 nr. 6)	24
§ 4.15	Universell utforming (jf. pbl § 11-9 nr. 5)	24
§ 4.16	Forholdet til jordloven	24
§ 4.17	Kulturminner og kulturmiljøer (jf. pbl § 11-9 nr. 7)	24
§ 4.18	Deponi av masser og råstoffutvinning (jf. pbl § 11-9 pkt. 5 og 6 og § 11-10).....	25
§ 4.19	Nydyrking eller flytting av jord (jf. pbl. § 11-9 nr.8).....	26
§ 4.20	Teknisk infrastruktur (jf. pbl § 11-9 nr. 4 og 8)	26
§ 4.21	Skilt og reklameinnretninger (jf. pbl § 11-9 nr. 5).....	26
5.	Bestemmelser knyttet til arealformål (jf. pbl §§ 11-9, 11-10 og 11-11)	27
§ 5.1	Bestemmelser til bebyggelse og anlegg (jf. pbl § 11-7 pkt.1)	27
§ 5.2	Bestemmelser til områder avsatt til boligbebyggelse (jf. pbl. § 11-9 nr. 5 og 11-10)	27
§ 5.3.	Bestemmelser for områder avsatt til sentrumsformål (pbl. §§ 11-7, nr. 1 og 11-9 nr. 5 og 8)	30
§ 5.4	Bestemmelser til offentlig eller privat tjenesteyting innenfor områder avsatt til bebyggelse og anlegg (jf. pbl § 11-9 nr. 5 og 6 og § 11-10)	32
§ 5.5	Bestemmelser til næringsbebyggelse innenfor områder avsatt til bebyggelse og anlegg (jf. pbl. § 11-9 nr. 5 og 6 og § 11-10)	33
§ 5.6	Bestemmelser for områder avsatt til kombinert bebyggelse- og anleggsformål (jf. PBL §§ 11- 9 nr. 5 og 6 og § 11-10)	34
§ 5.7	Bestemmelser til idrettsanlegg innenfor områder avsatt til bebyggelse og anlegg (jf. PBL §§ 11-9 nr. 8).....	34
§ 5.8	Bestemmelser til fritids- og turistformål innenfor områder avsatt til bebyggelse og anlegg (jf. PBL §§ 11-9 nr. 5 og § 11-10).....	35
§ 5.9	Bestemmelser om fritidsboliger innenfor områder avsatt til nåværende bebyggelse og anlegg (jf. pbl § 11-9 nr. 5 og 6 og § 11-10)	35
§ 5.10	Bestemmelser til grønnstruktur (jf. pbl § 11-9 nr. 5 og 6 og 11-10).....	36
§ 5.11	Bestemmelser til landbruk- natur- og friluftformål (LNF) (pbl. § 11-11 nr. 1)	37
§ 5.12	Bestemmelser til bruk og vern av vann og vassdrag (jf. pbl § 11-11 pkt. 3 og 5)	39

1. Planens formål (jf. pbl § 11-5)

§1 Planens formål

Kommuneplanens arealdel skal bidra til å nå målene satt i kommuneplanens samfunnsdel og bygge opp under vedtatte arealstrategier. Arealdelen skal styre kommunen i retning av en bærekraftig arealutvikling til beste for den enkelte, samfunnet og framtidige generasjoner.

2. Planens rettsvirkning (jf. pbl § 11-6)

§ 2.1 Generelt

Der det på plankartet er markert områder for bebyggelse og anlegg, er formålet ikke uttømmende. Hovedformålet kan inkludere bl.a. nødvendige lekeplasser, friområder, plass til renovasjon, serviceinstitusjoner, samferdselsanlegg og infrastruktur, og annen arealbruk som er en funksjonell del av byggeområdet. Slike underordnede formål skal framgå av reguleringsplan, og i vedtatte reguleringsplaner vil slike underordnede formål fortsatt gjelde selv om kommuneplanens arealdel viser et overordnet formål. Tilsvarende gjelder også for kommunedelplan.

§ 2.2 Forholdet til vedtatte kommunedelplaner

Følgende kommunedelplaner med arealdel gjelder i Indre Østfold kommune:

PlanID 01252008001	Kommunedelplan Slitu – Momarken vedtatt 19.06.2014
PlanID 01222008001	Kommunedelplan Slitu – Momarken vedtatt 04.09.2014

Arealformål og bestemmelser i kommuneplanens arealdel gjelder ved motstrid foran de eldre kommunedelplanene.

§ 2.3 Forholdet til vedtatte reguleringsplaner

Arealformål og bestemmelser i kommuneplanens arealdel skal ved motstrid gjelde foran eldre reguleringsplaner med følgende presiseringer og unntak.

- Byggegrenser mot vassdrag fastsatt i pkt. 4.10.5 gjelder foran byggegrenser i gjeldende reguleringsplaner. Der reguleringsplan har byggegrense nærmere vassdraget enn angitt i 4.10.5 gjelder fortsatt reguleringsplanens bestemmelse.
- Dersom reguleringsplaner angir størrelse på minste uteoppholdsareal skal reguleringsplanens krav gjelde.
- Reguleringsplaner vedtatt etter 01.01.2020 gjelder foran kommuneplanens arealdel ved motstrid.

- d) Følgende områdereguleringsplaner gjelder foran kommuneplanens arealdel ved motstrid:

012320130001	Områdeplan Myra/TEBO
012420100002	Områderegulering for et område fra Eidsbergveien til Kulturhuset og Gimmingkrysset, gnr/bnr. 52/678 m.fl.
012420120003	Områderegulering for området vest for Dr. Randers gate, nord for Skolegata og øst for Askimbyen skole
012420120004	Områderegulering for området mellom Brugata, Askim stasjon og sentrum syd
012520150001	Områdereguleringsplan for Mysen sentrum (bortsett fra bypark, jf. kommuneplankartet område PA2)

3. Bestemmelser og retningslinjer til hensynssoner (jf. pbl § 11-8)

§ 3.1 Sikringssone, nedslagsfelt drikkevann H110 (pbl. § 11-8 a)

Formålet med bestemmelsene er å redusere fare for forurensning av vannforsyningsystemene. Bestemmelsene gjelder for nedslagsfeltet til Lyseren og 100 metersonen langs Glomma fra Mørkfoss til Kykkelsrud.

Fellesbestemmelser for sikringssonene rundt drikkevann i Indre Østfold kommune:

- Drikkevannsinteressen skal være overordnet andre interesser innenfor sikringssonen.
- Arealbruksendringer og tiltak som krever større natur-/terrenginngrep skal utredes med hensyn til drikkevannsinteressene. Planer om slike tiltak må forelegges kommunal drikkevannsmyndighet og vannverkseier for godkjenning før oppstart.
- Ny næringsvirksomhet skal ikke etableres dersom det er fare for forurensning eller forverring av vannkvaliteten. Nye planer må forelegges kommunal drikkevannsmyndighet og vannverkseier for godkjenning.
- I nedbørsfeltet er det forbudt å ta med levende organismer som ved å etablere levedyktige bestander kan innvirke negativt på vannkvaliteten, eksempelvis utsetting av fisk.

Retningslinjer:

- Innenfor sikringssonene er det spesielt viktig at transport og lagring av kjemikalier, husdyrgjødsel, avløpslam, plantevernmidler, drivstoff, oljeholdige produkter og andre forurensende forbindelser gjøres på en slik måte at det ikke utgjør fare for forurensning av vannforekomster. Dette gjelder også håndtering av maskiner eller andre kjøretøy ved vask, reparasjoner, oljeskift og lignende aktiviteter. Vask av maskiner eller andre kjøretøy samt beholdere og utstyr som har inneholdt olje, drivstoff, kjemikalier eller plantevernmidler må gjøres på en slik måte at det ikke fører til forurensning av vannforekomster.*
- Alle planer om arrangementer og aktivitet der det kan være tvil om forurensningsfare, skal forelegges kommunal drikkevannsmyndighet og vannverkseier før aktiviteten kan tillates. Dette gjelder også når vannkilden er islagt.*
- Ved ombygging og nyanlegg av skogsveier skal hensyn til drikkevann vektlegges.*

I tillegg gjelder følgende bestemmelser:

Sikringssone drikkevann H110_01 Lyseren

Sone 0: Områdene langs vannkanten i Lystadvika og Rudsvika med tilførselsbekker

Husdyrhold tillates ikke nærmere enn 10 meter fra vannkanten.

Sone 1: 100 meters sone fra vannkanten av Lyseren og tilførselsbekker

- a) Lagring av avløps slam er forbudt. Eventuelle planer om nye lager av husdyrgjødsel må forelegges vannverkseier og lokal drikkevannsmyndighet for godkjenning før oppføring.
- b) Nedgravde oljetanker er forbudt.
- c) Kjemikalier, plantevernmidler, drivstoff, oljeholdige produkter og andre forurensende forbindelser etc. som ved lekkasje kan forurense drikkevannet skal oppbevares i tanker med doble vegger eller på tett underlag med kanter høye nok til å samle opp hele emballasjen/tankens innhold. Emballasjen/tanken skal være lett å inspisere for lekkasjer.

Sone 2: Hele nedbørsfeltet, inkludert Lyseren

- a) Anleggsvirksomhet som masseuttak/-uttak og bakkeplanering er ikke tillatt, med mindre det gjelder offentlig vei, vann og avløp eller vannverkens drift. Tiltakene skal ikke påvirke vannkvaliteten negativt.
- b) Nedgravde oljetanker under 3200 l skal tilfredsstillende samme krav til sikring og kontroll som tanker større enn 3200 l (iht. forurensningsforskriften del 1, kap. 1).

§ 3.2 Sikringssone, område for grunnvannsforsyning, H120 (pbl. § 11-8 a)

Formålet med bestemmelsene er å redusere fare for forurensning av vannforsyningsssystemene. Bestemmelsene gjelder for Mjær, Raknerudbekken, Haakaasbekken, sørlige deler av Øyeren samt Sandstangen inkludert sikringssone sjø.

Fellesbestemmelser for sikringssonene rundt grunnvannsforsyningen i Indre Østfold kommune:

- a) Drikkevannsinteressen skal være overordnet andre interesser innenfor sikringssonen.
- b) Arealbruksendringer og tiltak som krever større natur-/terrengingrep skal utredes med hensyn til drikkevannsinteressene. Planer om slike tiltak må forelegges kommunal drikkevannsmyndighet og vannverkseier for godkjenning før oppstart.
- c) Ny næringsvirksomhet skal ikke etableres dersom det er fare for forurensning eller forverring av vannkvaliteten. Nye planer må forelegges kommunal drikkevannsmyndighet og vannverkseier for godkjenning.
- d) I nedbørsfeltet er det forbudt å ta med levende organismer som ved å etablere levedyktige bestander kan innvirke negativt på vannkvaliteten, eksempelvis utsetting av fisk.

Retningslinjer:

- i. *Innenfor sikringssonene er det spesielt viktig at transport og lagring av kjemikalier, husdyrgjødsel, avløps slam, plantevernmidler, drivstoff, oljeholdige produkter og andre forurensende forbindelser gjøres på en slik måte at det ikke utgjør fare for forurensning av vannforekomster. Dette gjelder også håndtering av maskiner eller andre kjøretøy ved vask, reparasjoner, oljeskift og lignende aktiviteter. Vask av maskiner eller andre kjøretøy samt beholdere og utstyr som har inneholdt olje, drivstoff, kjemikalier eller plantevernmidler må gjøres på en slik måte at det ikke fører til forurensning av vannforekomster.*

- ii. *Alle planer om arrangementer og aktivitet der det kan være tvil om forurensningsfare, skal forelegges kommunal drikkevannsmyndighet og vannverkseier før aktiviteten kan tillates. Dette gjelder også når vannkilden er islagt.*
- iii. *Ved ombygging og nyanlegg av skogsveier skal hensyn til drikkevann vektlegges.*

I tillegg gjelder følgende bestemmelser:

Sikringssone grunnvannsforsyning H120-01 Øyeren

Sone 0: Ytterste del av Sandstangen

- a) All motorisert ferdsel og parkering i denne sonen er forbudt med unntak av i forbindelse med nødvendig vedlikehold godkjent av vannverkseier.
- b) Telting og camping er forbudt.
- c) Det er forbudt å lagre oljeprodukter og andre kjemikalier som f.eks. tennvæske, bensin og diesel.
- d) Bålbrenning og andre aktiviteter som utgjør brannfare er ikke tillatt.

Sone 1: Øyeren - sikringssone sjø

Ankring av båt eller annen farkost i denne sonen er ikke tillatt.

Sone 2: Nedbørsfeltet til Raknerudbekken og Haakaasbekken

Nedgravde oljetanker under 3200 l skal tilfredsstille samme krav til sikring og kontroll som tanker større enn 3200 l (iht. forurensningsforskriften del 1, kap. 1).

Sikringssone grunnvannsforsyning H120-02 Mjær

Sone 0: Brønnområde og sikringsområde sjø

- a) På brønnområdet skal det kun foregå aktivitet som er knyttet til driften av vannforsyningsanlegget.
- b) Det er ikke tillatt med graving, utfylling, mudring mv. i strandsonen eller på bunnen av Mjær innenfor området som anvist på kart over soneområdene.

Sone 1: Infiltrasjonsområde

Brønnenes infiltrasjonsområde, hvorfra det meste av grunnvannet permanent eller tidvis kan nå frem til brønnen.

- a) Beiting tillates ikke nærmere enn 10 meter fra vannkanten.
- b) Det er ikke tillatt med utendørs deponering av avfall/avløpsslam. Bruk av avløpsslam og bløt husdyrgjødsel er ikke tillatt. Det gis åpning for bruk av tørr/kompostert husdyrgjødsel i moderate mengder, i samsvar med gjødslingsplan.
- c) Anleggsvirksomhet som masseuttak/-uttak og bakkeplanering er ikke tillatt, med mindre det gjelder offentlig vei, vann og avløp eller vannverkets drift. Tiltakene skal ikke føre til negativ påvirkning på vannkvaliteten.
- d) Kjemikalier, plantevernmidler, drivstoff, oljeholdige produkter og andre forurensende forbindelser etc. som ved lekkasje kan forurense drikkevannet, skal oppbevares enten i tanker med doble vegger eller på tett underlag med kanter høye nok til å samle opp hele emballasjen/tankens innhold. Emballasjen/tanken skal være lett å inspisere for lekkasjer.

Sone 2: Sikringsområde

Område som omfatter områder hvor det kan dreneres vann mot grunnvannsmagasinet.

- a) Anleggsvirksomhet som masseuttak/-uttak og bakkeplanering er ikke tillatt, med mindre det gjelder offentlig vei, vann og avløp eller vannverkens drift. Tiltakene skal ikke påvirke vannkvaliteten negativt.
- b) Nedgravde oljetanker under 3200 l skal tilfredsstillende samme krav til sikring og kontroll som tanker større enn 3200 l (iht forurensningsforskriften del 1, kap. 1).

Sikringszone drikkevann H120-03 Monaryggen

- a) Innenfor hensynssonen tillates ikke industriell virksomhet som kan forurense grunnvannsmagasinet.
- b) Lagring og fylling av drivstoff, olje og kjemikalier kan bare skje i anlegg som er sikret mot uhell med membran og oppsamlingssystemer. Nedgravde oljetanker tillates ikke.

§ 3.3 Faresone ras- og skredfare (kvikkleire) H310 (pbl § 11-8 a)

Ved arealplanlegging innenfor område angitt som faresone ras og skred (kvikkleire) (H310) må det dokumenteres tilstrekkelig sikkerhet i henhold til krav i Byggeteknisk forskrift (TEK). Skredfare utredes i samsvar med NVEs veileder 1/2019 eller senere veiledere.

Retningslinje:

Faren for kvikkleireskred er ikke begrenset til hensynssonen. Store deler av kommunen ligger under marin grense, og det er stor sannsynlighet for marin leire. Ved utarbeidelse av reguleringsplan og byggesak i disse områdene må det dokumenteres tilstrekkelig sikkerhet mot områdeskred, jf. Krav i TEK17 § 7-3 med veiledning. Sikkerhet mot områdeskred utredes i samsvar med NVEs veileder 1/2019.

§ 3.4 Faresone flom H320 (pbl § 11-8 a)

Etablering av ny bebyggelse/boenheter eller vesentlig endring av eksisterende bebyggelse tillates ikke innenfor faresone H320 flomfare på plankartet. Dette gjelder ikke dersom det utføres nærmere vurdering av flomfaren og dokumenteres tiltak som sikrer ny bebyggelse mot flom slik at det oppfyller kravene i den til enhver tid gjeldende byggeteknisk forskrift. Temakart Flom og NVEs rapport nr. 3/2022 skal legges til grunn ved vurdering av ny bebyggelse.

§ 3.5 Faresone brann- og eksplosjonsfare H350 (pbl § 11-8 a)

Innenfor faresoneområder som kan være utsatt for brann og storulykker kreves, før offentlig ettersyn i reguleringsplaner, fagkyndig utført ROS-analyse/fareutredning som dokumenterer at sikkerhetskrav kan oppfylles innenfor realistiske økonomiske rammer.

§ 3.6 Faresone skytebane H360 (pbl § 11-8 a)

Ved bruk av skytebaner er fareområdene (H360) ikke åpne for allmenn ferdsel.

§ 3.7 Faresone høyspentanlegg (inkludert høyspentkabler), H370 (pbl § 11-8 a)

Ny bebyggelse og anlegg skal ikke oppføres innenfor hensynssone for høyspenning luftledninger.

Hensynssonen gjelder til bebyggelsens nærmeste bygningsdel (terrasse, takutspring, vegg, sålekant mm).

Ved valg av bygningsmessige løsninger skal det tas hensyn til at høyspenningsanleggene kan begrense brannvesenets innsatsmuligheter ved bruk av høydemateriell.

§ 3.8 Hensynssone friluftsliv, H530 (pbl § 11-8 c)

Retningslinje:

Innenfor områder vist som hensynssone friluftsliv skal det ikke igangsettes tiltak som kan svekke eksisterende og fremtidig tilrettelegging og bruk av områdene til friluftsliv og rekreasjon.

§ 3.9 Hensynssone grønstruktur, H540 (pbl § 11-8 c)

Retningslinje:

Hensynssonen skal ivareta landskapshensyn knyttet til grøntbelte langs innfartsåren vestfra på Fv 128. I dette området skal eksisterende vegetasjon ivaretas, også med tanke på å opprettholde en vegetasjonsskjerm mellom vei og bebyggelse. Behov for reetablering av vegetasjon vil bli vurdert i de enkelte tiltak.

§ 3.10 Hensynssone landskap, H550 (pbl § 11-8 c)

3.10.1 H550_1, Kulturhistoriske landskap av regional betydning (KULA)

Retningslinje:

Kulturlandskapet skal forvaltes slik at kulturminner og kulturmiljø, biologisk verdifulle miljøer, jordbruksareal, tilgjengelighet og den visuelle opplevelsen av landskapet opprettholdes som grunnlag for landbruk, kunnskap, opplevelse, verdiskaping, rekreasjon og friluftsliv. Landskapsverdiene skal legges til grunn for behandling av enkeltsaker innenfor området. Konsekvensene av varige fysiske inngrep skal synliggjøres.

3.10.2 H550_2, Sandstangen og ravinene i øst

Retningslinje:

I områder avsatt som hensynssone kulturmiljø skal den kulturhistorisk verdifulle bebyggelsen og områdenes særpregede miljø, herunder landskapsverdier søkes bevart. Nybygg og tilbygg kan godkjennes under forutsetning av at områdets kulturhistoriske verdier ikke forringes. Nybygg og tilbygg skal underordnes eksisterende bebyggelse. Plassering og utforming mht. størrelse, form, materialer, detaljering, farger med videre skal harmonere med eksisterende struktur og bebyggelse i området. Ved nye tiltak innenfor hensynssonen kan kommunen kreve at kulturmiljø/landskap dokumenteres, og at det redegjøres for hvordan disse verdiene vil bli ivaretatt.

3.10.3 H550_3, Monaryggen

Retningslinje:

Innenfor hensynssonen skal naturverdier, landskap, siktlinjer, kulturminner og friluftstinteresser ivaretas.

3.10.4 H550_4-1 til 4-10 i Askim

Retningslinje:

Ved all arealomdisponering i områder som inngår i hensynssone landskap og natur skal «[Grønn kartlegging](#)» datert 09.01.2007 benyttes som grunnlag for vurdering av saker om endret arealdisponering. Det skal tas særskilte hensyn til landskap og naturverdier.

3.10.5 H550_6, Lunde i Eidsberg

Retningslinje:

Innenfor hensynssonen skal naturverdier, landskap, siktlinjer, kulturminner og friluftsinnteresser ivaretas.

§ 3.11 Hensynssone bevaring av naturmiljø, H560 (pbl § 11-8 c)

3.11.1 H560_1-1 til 1-4, spredningskorridorer i jordbrukslandskapet

Retningslinje:

Innenfor hensynssonen må spredningskorridorer for vilt og andre arter sikres ved arealbruksendringer.

3.11.2 H560_2-1 til 2-18, vilttrekk

Retningslinje:

Det tillates ikke tiltak som forringer viltets mulighet til å krysse E18.

3.11.3 H560_03-1 og 3-2, viktige naturtyper

Retningslinje:

Innenfor hensynssonen bør det ikke tillates endret bruk og nye tiltak som forringer naturmangfoldet og sammenhengende leveområder for arter.

3.11.4 H560_04-1 og 4-2, langs jernbanelinja v/ Slitu og nordøst for Lauslettkrysset i Eidsberg

Retningslinje:

Innenfor hensynssonen bør det ikke tillates endret bruk og nye tiltak som forringer naturmangfoldet og sammenhengende leveområder for arter.

§ 3.12 Hensynssone bevaring av kulturmiljø, H570 (pbl § 11-8 c)

Generelle retningslinjer:

- a) Ivaretagelse av kulturmiljøenes særpreg tillegges særlig vekt i disse områdene. Ved nye tiltak innenfor hensynssonene bør det dokumenteres at kulturmiljøets kvaliteter og stedets identitet blir ivare tatt.

- b) *Nybygg og tilbygg kan godkjennes under forutsetning av at områdets kulturhistoriske verdier ikke forringes. Tiltak må utformes og plasseres på en måte som ikke gir oppstykking og fragmentering av kulturlandskapene*
- c) *I områder avmerket som hensynssoner kulturmiljø skal den kulturhistoriske bebyggelsen av høy verdi og områdenes særpregede miljø, herunder landskapsverdier, søkes bevart. Ved nye tiltak innenfor hensynssonene, kan kommunen kreve at kulturmiljøet/landskapet dokumenteres.*

3.12.1 H570_2-1, Spydeberg, Stasjonsgata

Retningslinje:

Hensynssonen skal ivareta Stasjonsgatas karakteristiske bygningsmiljø og de arkitektoniske og bygningsmessige kvaliteter som underbygger dette. Sentrale element er bygningers orientering og plassering mot gateløp samt bygningsvolum og -proporsjoner.

3.12.2 H570_2-2, Spydeberg, Langlis vei

Retningslinje:

Hensynssonen skal ivareta strøkskarakteren i Langlis vei og de arkitektoniske og bygningsmessige kvaliteter som underbygger denne. Sentrale element er bygningers orientering og plassering mot gateløp samt bygningsvolum og -proporsjoner.

Søknad om riving, oppføring og endring av bygninger, samt oppretting av ny eiendom i hensynssonen skal oversendes regional kulturminnemyndighet til uttalelse, særlig med tanke på konsekvenser for Stasjonsgatas og/eller Langlis veis karakter.

3.12.3 H570_3-1, Monaryggen

Retningslinje:

Innenfor hensynssonen skal det, ved eventuelle tiltak, tas hensyn til kulturmiljøet som knytter seg til Monaryggen. Nye bygninger og anlegg skal ikke forringe kulturmiljøet. Eventuelle tiltak skal avklares med kulturminnemyndigheten.

3.12.4 H570_4-1 – 4-7, Askim

Retningslinje:

- i. *Tiltak som berører bygninger og bygningsmiljøer omfattet av hensynssoner kulturmiljø, må forholde seg til verneverdig bebyggelse på en måte som ivaretar hensynet til byggehøyder, målestokk, uttrykk og møtet mellom gammelt og nytt. Søknad eller reguleringsplan skal dokumentere hvordan hensynene er ivaretatt.*
- ii. *Ved planlegging og utbygging av tiltak nevnt i plan- og bygningsloven §1-6 skal kulturminnene og kulturmiljøene innenfor sonene i størst mulig grad tas vare på og utvikles som positive og identitetsskapende elementer i et helhetlig stedsutviklingsperspektiv.*
 - a) *Detaljerte forutsetninger for bevaring bør avklares i reguleringsplan.*
 - b) *Ved behandling av søknad om tiltak skal det innhentes uttalelse fra Fylkeskonservator.*
 - c) *Ny bebyggelse skal harmonere med eksisterende bebyggelse.*

3.12.5 Alle øvrige hensynssoner i 570-serien

Retningslinje:

- i. *I områder avsatt som hensynssone kulturmiljø skal den kulturhistorisk verdifulle bebyggelsen og områdenes særpregede miljø, herunder landskapsverdier søkes bevart.*
- ii. *Byggetiltak etter § 20-1 kan godkjennes under forutsetning av at områdets kulturhistoriske verdier ikke forringes. Nybygg og tilbygg skal underordnes eksisterende bebyggelse. Plassering og utforming mht. størrelse, form, materialer, detaljering, farger med videre skal harmonere med eksisterende struktur og bebyggelse i området.*
- iii. *Elementer som åpne bekker, steingjerder, spesielle trær eller andre kulturlandskapselementer skal i størst mulig grad bevares.*
- iv. *Kulturminnene og kulturmiljøene skal i størst mulig grad tas vare på og utvikles som positive og identitetsskapende elementer i et helhetlig stedsutviklingsperspektiv.*
- v. *Ved nye tiltak innenfor hensynssonen kan kommunen kreve at kulturmiljø/landskap dokumenteres, og at det redegjøres for hvordan disse verdiene vil bli ivaretatt..*

§ 3.13 Hensynssone sikring av mineralressurser, H590(pbl § 11-8 tredje ledd c)

Retningslinje:

Hensynssonene H590 omfatter områder med drivverdige råstoffressurser. I disse områdene bør det ikke tillates tiltak som vanskeliggjør fremtidig råstoffutvinning.

§ 3.14 Båndleggingssone etter naturmangfoldloven, H720 (pbl § 11-8 tredje ledd d)

Områdene er vernet i samsvar med lov om naturvern. Vernevedtak og ev. forvaltningsplan for det enkelte området gjelder.

§ 3.15 Båndleggingssone etter lov om kulturminner, H730 (pbl § 11-8 tredje ledd d)

3.15.1 Automatisk fredete kulturminner

Arealet er båndlagt etter kulturminneloven. Det er ikke tillatt å sette i gang tiltak som er egnet til å skade, ødelegge, grave ut, flytte, forandre, tildekke, skjule eller på annen måte utilbørlig skjemmede automatisk fredete kulturminnene eller framkalle fare for at dette kan skje.

3.15.2 Fredete bygninger og anlegg

- a) Tomter og Hovin kirke er fredet. Eidsberg, Hobøl og Trøgstad middelalderkirker og -gravplasser er automatisk fredet. Disse skal forvaltes etter kulturminnelovens bestemmelser.
- b) Innenfor middelalderkirkegård er gravlegging av kister kun tillatt i enkeltgraver som har vært i kontinuerlig bruk etter 1945. Dersom det kan dokumenteres at det tidligere er satt ned kiste i en grav som ikke har vært i bruk etter 1945, kan urnenedsettelse tillates i graven. Dette forutsetter at det er kjent hvor i graven kisten står, slik at borehullet for urnen ikke vil skade intakte kulturminner. Urnen skal settes over den eldre kisten.
- c) Bygninger og anlegg på Høytorp fort er fredet i forskrift fastsatt av Riksantikvaren 21. desember 2001.

Retningslinjer:

- i. *Det er ikke tillatt å iverksette tiltak som kan virke inn på de fredete bygninger og anlegg med mindre det foreligger dispensasjon fra kulturminneloven.*
- ii. *Alle tiltak innenfor båndleggingssonene skal vurderes av kulturmiljøforvaltningen opp mot bestemmelsene i kulturminneloven. Ved all planlegging av tiltak i kulturminnenes omgivelser skal det tas hensyn til kulturminnenes plassering og virkning i landskapet.*

§ 3.16 Båndleggingssone etter lov om naturområder i Oslo og nærliggende kommuner H735 (pbl § 11-8 tredje ledd d)

Retningslinje:

Innenfor sonen gjelder «Lov om naturområder i Oslo og nærliggende kommuner» (markaloven), jf. LOV 2009-06-05-03-35.

§ 3.17 Sone med krav om felles planlegging for flere eiendommer H810 (pbl § 11-8 tredje ledd e)

3.17.1 H810_1, Monaryggen syd

I hensynssonen skal det samarbeides om utarbeidelse av én felles helhetlig reguleringsplan for hele området.

§ 3.18 Sone for omforming og fornyelse H820 (pbl § 11-8 tredje ledd e)

3.18.1 H820_1, Spydeberg

Hensynssonen skal ivaretas omformingsprosesser i sentrum, særlig med tanke på økt fortetting og utvikling av sentrumsfunksjoner som forretninger og tjenesteyting. Det skal tilstrebes en balansert utvikling av sentrumsfunksjoner langs hele Stasjonsgata, som er det sentrale byrom i hele sonen.

3.18.2 H820_2, Askim

Innenfor sonen skal det være publikumsrettete funksjoner i første etasje. Fasadene skal være aktive og gis en attraktiv utforming. Gode solforhold i byrom og gater i tilliggende byrom skal være en viktig premiss for utformingen av bebyggelsen.

Retningslinje:

Minimum 30 % BRA (bruksareal) av bebyggelsen innenfor H820_1 skal være avsatt til publikumsrettet virksomhet.

4. Generelle bestemmelser

§ 4.1 Plankrav (jf. PBL § 11-9 nr. 1)

- a) I områder for bebyggelse og anlegg, samferdselsanlegg og teknisk infrastruktur kan tiltak etter plan- og bygningslovens § 20-1 første ledd bokstav a, b, d, k, l og m ikke finne sted før området inngår i en reguleringsplan. Reguleringsplaner som omfatter vassdragsnære områder, skal sikre allmennhetens interesser og muligheter for opphold og ferdsel i strandsonen.
- b) I området avsatt til LNF-spredd ved Kykkelsrud i gamle Askim kommune, felt SB1, kan tiltak etter plan- og bygningslovens § 20-1 første ledd bokstav a, b, d, k, l og m ikke finne sted før området inngår i en reguleringsplan.
- c) I områdene avsatt til kombinert bygge- og anleggsformål ved Østreng og Brødremoen i gamle Eidsberg kommune, felt KBA 8 og KBA 9, kan tiltak etter plan- og bygningslovens § 20-1 første ledd ikke finne sted før områdene inngår i en helhetlig reguleringsplan. Planen skal gi retningslinjer som ivaretar hensynet både til grusressurser og de gjenværende kulturminnene. Planen skal utarbeides i samråd med fylkeskommunen.

§ 4.2 Unntak fra plankrav (jf. pbl § 11-10, nr. 1)

I områder avsatt til bebyggelse og anlegg er følgende tiltak unntatt fra krav om reguleringsplan:

- a) Tiltak uten krav om ansvarlig søker, jf. pbl § 20-4, med unntak av oppretting av ny grunneiendom, jf. pbl § 20-1 m). Forutsetningen for unntaket er at tiltaket ikke ligger innenfor fare- eller aktsomhetsområder for flom eller skred eller under marin grense.
- b) Innløsning av festetomter, jf. tomtfesteloven § 32.
- c) Arealoverføring jf. pbl § 20-1 m).
- d) Tiltak unntatt fra søknadsplikt, jf. pbl § 20-5.
- e) Opprettelse av én ny eiendom fra eksisterende grunneiendom i boligområder. Både den nye eiendommen og resteiendommen skal ha en minimumsstørrelse på 700 m². Forutsetningen for unntaket er at tiltaket ikke ligger innenfor fare- eller aktsomhetsområder for flom eller skred eller under marin grense.
- f) Utvikling av eksisterende bolig og/eller nye prosjekter med inntil 2 boenheter. Forutsetningen for unntaket er at tiltaket ikke ligger innenfor fare- eller aktsomhetsområder for flom eller skred eller under marin grense. Etappevis utbygging av prosjekter unntas ikke fra krav om reguleringsplan.
- g) Inntil 300 m² BRA nybygg/tilbygg/påbygg til barnehager, skoler og omsorgsboliger. Forutsetningen for unntaket er at tiltaket ikke ligger innenfor fare- eller aktsomhetsområder for flom eller skred eller under marin grense. Etappevis utbygging av prosjekter unntas ikke fra krav om reguleringsplan.
- h) Inntil 300 m² BRA tilbygg/påbygg til næringsbygg. Forutsetningen for unntaket er at tiltaket ikke ligger innenfor fare- eller aktsomhetsområder for flom eller skred eller under marin grense. Etappevis utbygging av prosjekter unntas ikke fra krav om reguleringsplan.
- i) Utvikling av fritidsbebyggelse i område for eksisterende fritidsbebyggelse i samsvar med bestemmelsene i pkt. 5.8. Forutsetningen for unntaket er at tiltaket ikke ligger innenfor fare- eller aktsomhetsområder for flom eller skred eller under marin grense.
- j) Oppføring av mindre tiltak på jernbanen for drift, vedlikehold og fornyelse av spor og tekniske anlegg, inkludert oppføring av mindre konstruksjoner.

- k) Enkel tilrettelegging og opparbeidelse for allment friluftsliv i form av tursti, fortøyningsbrygge, toalett, gapahuk/gamme/lavvo eller lignende, samt badeplasser så langt det er i samsvar med arealformålet.

§ 4.3 Utbyggingsavtaler, (pbl § 11-9 nr. 2)

For plangjennomføring tilbyr kommunen å inngå utbyggingsavtaler i forbindelse med regulering. Avtalene skal fastsette konkrete løsninger for de planlagte tiltakene. Eventuelle forhandlinger om utbyggingsavtaler varsles og gjennomføres fortrinnsvis parallelt med utarbeidelse av reguleringsplan.

Retningslinje:

Utbyggingsavtalen kan blant annet handle om:

- *teknisk infrastruktur som vann, avløp, renovasjon, energiløsninger, vei, parkering, gang- og sykkelveier, trafiksikkerhetstiltak m.m.*
- *blågrønn infrastruktur, friområder, fellesarealer, utearealer med tilhørende møblering og utstyr, parker og plasser, turveier og stier, anlegg for lek, idrett og friluftsliv*
- *kulturanlegg, kulturminner og kulturmiljøer*
- *krav om tiltakets utforming, herunder estetikk, livsløpsstandard og universell utforming*
- *kvaliteter og detaljutforming i bygg og anlegg, herunder energieffektive og miljøvennlige løsninger*
- *antall enheter, største og minste boligstørrelse*
- *overdragelse, kjøp og makeskifte av grunn*
- *fortrinnsrett til kjøp av boliger til markedspris*
- *kommunal tilvisningsrett for boliger*
- *forskuttering av kommunale tiltak*
- *utbyggingstakt*

4.3.1 Utbyggingsavtaler kan tas i bruk for å fordele kostnader på en hensiktsmessig måte mellom kommunen og andre aktører, eksempelvis for å bygge teknisk infrastruktur eller etablere offentlig park/lekeareal. Utbyggingsavtaler bør tas i bruk for å oppnå boligpolitiske mål, for eksempel for å sikre kommunen forkjøpsrett eller tildelingsrett for en begrenset andel av boligene.

§ 4.4 Folkehelse

I alle arealplaner skal det legges til rette for å fremme befolkningens helse, med gode boliger og inkluderende og gode grøntarealer (møteplasser), beskytte mot risikofaktorer, fremme faktorer som virker positivt på helse og livskvalitet, og bidra til en mer rettferdig og jevnere sosial fordeling av faktorer som påvirker helsen.

4.4.1 Sosiale boformer

- a) Ved regulering av boliger i sentrumsformål, kombinerte formål og boligformål kan minstekravet for boligstørrelser fravikes dersom det etableres sosiale boformer/bofellesskap, hvor en gruppe boenheter er knyttet til både innvendige og utvendige fellesarealer.
- b) Et bofellesskap skal bestå av seks eller flere boenheter. I bofellesskap tillates boenheter på minimum 30 m². Det skal være varierte boligstørrelser tilrettelagt for en variert beboergruppe.
- c) Det skal avsettes et innendørs fellesareal med en gulvflate som utgjør minimum 10 % av summen av arealet til samtlige boenheter, men likevel ikke mindre enn 5 m² fellesareal per boenhet.

Retningslinje:

Utforming og lokalisering av sosiale boformer bør sees i sammenheng med aktuell beboergruppe. For enkelte beboergrupper, som eldre og mennesker med nedsatt funksjonsevne, bør det avsettes areal for servicefunksjoner og tjenester.

Fellesarealene skal være av høy kvalitet og inneholde:

- a) kvaliteter som tilfredsstillende behovene til et fellesskap av beboerne*
- b) minimum et stort, felles oppholdsrom med kjøkkenfasiliteter*
- c) minimum 1 felles gjesterom per påbegynte 10 boenheter*
- d) arealer tilpasset barn som fungerer som innendørs lekeareal*
- e) rolig oppholdsareal tilbaketrasket fra lekeareal og gangsoner*

Et felles oppholdsrom bør ha direkte adgang til felles uteoppholdsareal. Alle boenheter bør ha direkte tilgang til innendørs fellesarealer, eller via innvendig trapp/heis.

§ 4.5 Estetikk og miljøkvalitet (pbl 11-9 nr. 6 og 7)

- a) Ved valg og utforming av utendørs belysning skal det legges vekt på å redusere mengden strølys så mye som mulig. Lyskilder skal ikke rettes opp i lufta, men rettes mot de områder og bygninger som skal belyses. Unødig lysbruk bør unngås.
- b) Farger skal være en integrert del av planleggingen for økt lesbarhet, universell utforming, variasjon og gode visuelle kvaliteter.

Retningslinje:

- i. Alle nye byggverk, bo- og bymiljøer og ombygging av eksisterende skal være preget av en ambisjon om å skape eller beholde noe som er vakkert – i seg selv og i sammenheng med omgivelsene.*
- ii. Der fargepaletter foreligger benyttes disse (Tomter, Askim)*
- iii. For nye boligfelt og andre steder benyttes Stasjonsbyens fargerom og karakter*
- iv. For Mysen skal farge- og materialbruk være tilpasset den historiske byggeskikken.*

§ 4.6 Overvann (pbl. § 11-9 nr. 3, 6 og 8)

- a) Overvann skal tas hånd om og fordrøyes på egen grunn tomt/eiendom. Tilførsel av overvann til det offentlige overvannsnett skal minimeres. Overvann skal fortrinnsvis håndteres ved åpne overvannsløsninger i tråd med tretrinnsstrategien:
 - Infiltrere små nedbørsmengder
 - Fordrøye og forsinke større nedbørsmengder
 - Lede overvannet trygt i åpne flomveier ved ekstreme nedbørshendelser
- b) [Overvannsveileder for Indre Østfold kommune](#) skal legges til grunn for alle utbyggingstiltak, og ved utarbeidelse av reguleringsplan. I reguleringsplaner skal en detaljert terreng- og landskapsplan/utomhusplan vise avrenning, oppsamling av vann og overvannshåndtering, inkludert overflatebaserte løsninger.
- c) Overvann skal brukes som ressurs i stedsutvikling, på en måte som sikrer at vannets naturlige kretsløp overholdes og naturens selvrensingsevne utnyttes. Flerfunksjonelle løsninger skal etterstrebes.
- d) Etablering av tette flater, som f.eks. asfaltering, skal unngås, og begrenses til et minimum.
- e) Krav til blågrønn faktor skal fastsettes i bestemmelsene til reguleringsplan.

Retningslinjer:

- i. Ved konkretisering av blågrønn faktor skal «NS 3845 Blågrønn faktor» fra Standard Norge anvendes. Ved bruk av andre metoder skal en redegjørelse legges ved.*
- ii. Det skal benyttes størst mulig andel permeable flater og grønne tak, dammer og vannspeil.*
- iii. Overvann skal så langt mulig utnyttes som et positivt element i byggeområdene.*

§ 4.7 Flomveier (jf. pbl § 11-9, nr. 6 og 8)

- a) Flomveier skal dimensjoneres for 100-års flom med klimafaktor 1,5.
- b) Eksisterende flomveier skal ivaretas. Ved planlegging og søknad om tiltak som berører eksisterende flomveier skal eksisterende flomveier ivaretas. I tillegg skal det avsettes nye flomveier som reduserer sannsynligheten for skade på nye og eksisterende bygninger og infrastruktur i flomveien.
- c) Veier skal utformes slik at de kan benyttes som flomvei. Vannstanden ved flom skal ikke være over 10 cm i veibanen.
Eksisterende bekker skal bevares så nært opptil sin naturlige form som mulig. Det skal vises særlig hensyn ved anadrom strekning.
- d) Det er ikke tillatt med bekkelukking. Der det er hensiktsmessig kan lukkede bekker åpnes og gjenåpnes og reetableres i en sammenhengende grønnstruktur.
- e) Bekkeløpet og det omliggende arealet skal tilpasses flomvannføring i henhold til [Rettleiar for handtering av overvatn i arealplanar](#) (NVE 2022).

§ 4.8 Rekkefølgekrav (jf. pbl § 11-9 nr. 4)

- a) Områder avsatt til eller regulert til bebyggelse og anlegg kan ikke utbygges før nødvendige tekniske anlegg, blågrønn infrastruktur og samfunnstjenester er etablert eller sikret på en måte som kommunen finner tilfredsstillende og i samsvar med forurensningsloven. Med dette forstås blant annet energiforsyning, vann og avløp, anlegg for kollektivtransport, kjørevei, veinett for gående og syklende, torg/møteplasser, idretts- og nærmiljøanlegg, helse- og sosialtjeneste, barnehager, skoler og annen tjenesteyting.
- b) Lekeplasser og felles uteoppholdsareal skal være ferdig før midlertidig brukstillatelse kan gis. Ved trinnvis utbygging av boligområder må lekeplasser og felles uteoppholdsareal opparbeides med en andel tilsvarende bebyggelsen som er ferdigstilt.
- c) Før bygninger tas i bruk skal atkomst være tilrettelagt for gående og syklende.
- d) Innenfor et konsesjonsområde for fjernvarme er det tilknytningsplikt for nybygg over 500 m² BRA, og ved hovedombygging av bygninger 500 m² BRA.
- e) Kommunen kan gjøre helt eller delvis unntak fra tilknytningsplikten der det dokumenteres at bruk av alternative løsninger for tiltaket vil være miljømessig bedre enn tilknytning.
- f) Der reguleringsplaner ligger inntil offentlig vei- og gatenett kan kommunen kreve at tilgrensende veiarealer reguleres. Gang- og sykkelforbindelser skal da sikres og ivaretas, og det skal vurderes om sykkelanlegg skal separeres fra andre kjørende og gående.
- g) Utbyggingsområder:
Boligområder avsatt som **Framtidig** i kommuneplanen, der det ikke foreligger en vedtatt reguleringsplan, kan utvikles i den rekkefølge og med de boligtyper som vist i tabellen under:

Felt	Navn	Tillatte boligtyper	Antall daa	Antall bo-enheter veil.	Rekkefølgebestemmelser - antall boenheter			
					2023 - 2026	2027-2030	2031-2034	Etter 2034
B0-1	Skjelfoss/ Ringvoll	Frittliggende eller konsentrert småhusbebyggelse	148	220	70	50	50	50
B0-2	Berg/ Brødholt	Frittliggende eller konsentrert småhusbebyggelse	39	75	Kan åpnes for utbygging etter 2034			75
B0-4	Wegger	Frittliggende eller konsentrert småhusbebyggelse	44	90	Kan åpnes for utbygging etter 2034			90
B-05 Nåværende	Solbergåsen	Frittliggende og konsentrert småhusbebyggelse og blokkbebyggelse	645	870	40	100	100	630
B0-6	Thonsåsen	Frittliggende eller konsentrert småhusbebyggelse	300	450	0	0	115	335
B0-7	Eikebergåsen	Frittliggende eller konsentrert småhusbebyggelse	251	375	Kan åpnes for utbygging etter 2034			375
B0-8	Essen gartneri	Frittliggende eller konsentrert småhusbebyggelse	30	30	Kan åpnes for utbygging etter 2034			30
B1-2	Rom Nordre	Frittliggende eller konsentrert småhusbebyggelse	126	250	80	80	90	0
B1-3	Stenbøl	Frittliggende eller konsentrert småhusbebyggelse	34	70	Kan åpnes for utbygging etter 2034			70
B1-4	Ihlenåsen	Frittliggende eller konsentrert småhusbebyggelse	106	210	Kan åpnes for utbygging etter 2034			210
B1-5	Kolstadkrysset	Frittliggende eller konsentrert småhusbebyggelse	5	10	Kan åpnes for utbygging etter 2034			10
B1-6	Kolstadkrysset	Frittliggende eller konsentrert småhusbebyggelse	5	25	Kan åpnes for utbygging etter 2034			25
B1-8	Katralveien sør	Frittliggende eller konsentrert småhusbebyggelse	10	15	Kan åpnes for utbygging etter 2034			15
B1-9	Henstad skog	Frittliggende eller konsentrert småhusbebyggelse	3	5	Kan åpnes for utbygging etter 2034			5
B1-10	Glomviklia	Frittliggende eller konsentrert småhusbebyggelse	16	15	15	0	0	0
B1-13	Tømmeråsen II	Frittliggende eller konsentrert småhusbebyggelse	25	50	Utbygging iht. planbestemmelse 4.8 k).			50
B2-1	Susebakke	Frittliggende eller konsentrert småhusbebyggelse	116	175	0	50	50	75
B2-2	Morstong/ Slitu	Frittliggende eller konsentrert småhusbebyggelse	47	70	0	20	20	30
B3-1	Tveitåsen	Frittliggende eller konsentrert småhusbebyggelse	101	150	Kan åpnes for utbygging etter 2034			150
B3-4	Skramrudåsen	Frittliggende eller konsentrert småhusbebyggelse	23	35	Kan åpnes for utbygging etter 2034			35
B3-5	Gopperud	Frittliggende eller konsentrert småhusbebyggelse	20	30	Kan åpnes for utbygging etter 2034			30

Felt	Navn	Tillatte boligtyper	Antall daa	Antall bo-enheter veil.	Rekkefølgebestemmelser - antall boenheter			
					2023 - 2026	2027-2030	2031-2034	Etter 2034
B3-6	Del av Kirkebyåsen øst	Frittliggende eller konsentrert småhusbebyggelse	18	25	Kan åpnes for utbygging etter 2034			25
B3-7	Skjennem	Frittliggende eller konsentrert småhusbebyggelse	33	50	Kan åpnes for utbygging etter 2034			50
B4-2	Finnestad	Frittliggende eller konsentrert småhusbebyggelse	22	22	4	8	8	2

- h) Videre detaljregulering av Solbergåsen skal skje på en måte som gjør at man unngår tap av dyrka mark.
- i) Dersom utbygging av planområdet Hakabru (PlanID 012220100002) blir igangsatt, åpnes Langseter felt B3-9 for utbygging først når Hakabru er 70 % ferdigstilt. Dersom utbygging av Hakabru ikke igangsettes innen 2025, kan Langseter åpnes for utbygging.
- j) Åsen skog felt B4-4 A kan åpnes for utbygging i 2027. I reguleringsarbeidet skal det sikres at vilttrekk og andre naturverdier ivaretas. Felt B kan først igangsettes når 70 % av felt A er ferdigstilt.
- k) Tømmeråsen II, B1-13, kan igangsettes når 70 % av Tømmeråsen I gbnr .46/51 (PlanID 301420200003) er ferdigstilt.
- l) For framtidige kombinerte formål og framtidige sentrumsformål som inkluderer boligformål, skal rekkefølge for utbygging avklares i reguleringsplan.

§ 4.9 Parkering (jf. pbl § 11-9 nr. 5)

Generelle bestemmelser:

- a) For nærings- og boligbebyggelse skal det settes av plass for sykler og biler iht. tabell 1 og 2 nedenfor. I overgangen mellom soner fastsettes parkering etter en konkret vurdering.
- b) For annen bebyggelse (skoler, barnehager, kirker, idrettsanlegg m.m.) skal parkeringskrav for sykkel og bil og krav til ladeinfrastruktur fastsettes i reguleringsplan.
- c) Bestemmelsene gjelder ved oppføring, ombygging og bruksendring av bygninger og ved fradeling av grunneiendom, med mindre annet fastsettes i reguleringsplan.

Tabell 1: Krav til antall P-plasser for bil	Grunnlag per parkeringsplass	Sentrumszoner samt blokkbebyggelse utenfor sentrum		Kjede/rekkehusbebyggelse og konsentrert småhusbebyggelse	Småhusbebyggelse Næring utenfor sentrumsformål
		SF2-1 SF3-1	Øvrige		
Bolig under 60 m ² BRA	Boenhet	Min. 0,2 Maks. 0,7	Min. 0,5 Maks. 1,0	Min. 1 Maks. 2	Min. 1
Bolig over 60 m ² BRA	Boenhet	Min 0,5 Maks. 1	Min. 0,7 Maks. 1,5	Min. 1,5 Maks 2,5	Min. 2
Gjesteparkering bolig	Boenhet	Min. 0,2 Maks. 0,5	Min. 0,2 Maks. 0,5	Min. 0,5	
Parkering for bildeling	Per 30 boenheter	Min. 1	Min. 1		
Næringsbebyggelse	100 m ² BRA	Min. 0,3 Maks. 0,5	Min. 0,3 Maks. 1		Maks. 2

Tabell 2: Krav til antall P-plasser for sykkel	Grunnlag per parkeringsplass	Sentrumssoner samt blokkbebyggelse utenfor sentrum	Kjede/rekkehusbebyggelse og konsentrert småhusbebyggelse	Småhusbebyggelse Næring utenfor sentrumsformål
Bolig under 60 m ² BRA	Boenhet	Min. 2	Min. 2	Min. 2
Bolig over 60 m ² BRA	Boenhet	Min. 2,5	Min. 2,5	Min. 2,5
Gjesteparkering bolig	Boenhet	Min. 0,5	Min. 0,5	Min. 0,5
Næringsbebyggelse	100 m ² BRA	Min. 3		Min. 2

4.9.1 Bestemmelser for bilparkering:

- Kommunen kan i plan kreve et lavere antall parkeringsplasser, der trafikkforholdene tilsier det.
- I parkeringsanlegg skal minimum 5 % av plassene, og aldri færre enn 2 plasser, være reservert for forflytningshemmede. Antallet skal rundes av oppover.
- Ved nybygg i sentrumssonene skal parkering etableres i kjeller.
- I parkeringsanlegg skal hver plass være minimum 2,5 x 5 m. For individuell parkering skal det avsettes 3 x 6 m pr. plass. Parkering for forflytningshemmede skal være minimum 4,5 x 6 m. I private lukkede anlegg kan parkering for forflytningshemmede være minimum 4,5 x 5 m. Behovet for større parkeringsplasser reservert beredskapskjøretøy, vare- og tjenestelevering, beboere med varebil e.a. vurderes i hvert prosjekt i tråd med gjeldende forskrifter og normer.
- Parkeringsplasser avsatt for beboere i felles parkeringsanlegg for bolig skal etableres enten med ladepunkt eller med opplegg som gir mulighet for senere etablering av elbillading. Minst 50 % av plassene skal ha etablert ladepunkt før det kan gis brukstillatelse.
- Ved regulering av næringsområder skal behov for ladeinfrastruktur beskrives, og det skal sikres tilstrekkelig og hensiktsmessig ladeinfrastruktur i reguleringsplan.
- Det kan etableres areal til bildeling som supplement ved lav parkeringsdekning. Innenfor Sentrumssonene kan parkeringsbehovet for boliger løses ved at det etableres tinglyste biloppstillingsplasser for bildeling. 1 biloppstillingsplass for bildeling kan erstatte minimumskravet om inntil 4 ordinære biloppstillingsplasser.
- Kommunen kan samtykke i at det i stedet for parkering for næringsformål på egen tomt blir betalt inn en sum per manglende plass til kommunen for bygging av parkeringsanlegg. Kommunestyret fastsetter hvilke satser som til enhver tid skal gjelde i slike tilfeller.

Retningslinjer for bilparkering:

- I by og tettsted bør parkering planlegges samlet i parkeringsanlegg og plasseres ved inngang til felt. Parkeringsanlegg bør plasseres slik at gangavstand fra bebyggelse til gang- og sykkelnett eller kollektivholdeplass er kortere eller like lang som avstanden mellom bebyggelse og parkeringsanlegg.*
- Utendørs parkeringsareal bør gis en estetisk god utforming gjennom bruk av grøntarealer og vegetasjon. Ramper bør løses i bebyggelsen.*

4.9.2 Bestemmelser for sykkelparkering:

- Sykkelparkering for beboere skal plasseres slik at gangavstanden fra bebyggelsen er kortere enn avstanden mellom bebyggelsen og parkeringsanlegg for bil.
- Der det er krav om 10 eller flere sykkelparkeringsplasser for beboere skal det etableres stativ til alle syklene med mulighet for å låse fast ramme og hjul, minst 50 % av plassene

være innvendig eller overbygget, minst 20 % av plassene skal være store nok til å kunne parkere lastesykler og sykkelvogner.

Retningslinjer for sykkelparkering:

Parkeringsanlegg for sykkel bør utformes etter Statens Vegvesens håndbok V122 eller senere oppdateringer av denne:

- i. Gjesteparkering og sykkelparkering for næring bør ligge under tak og i nærheten av inngang.*
- ii. Det bør etableres mulighet for å lade elsykler og elektriske rullestoler i nærhet av sykkelparkering for bolig.*
- iii. Bod-areal i henhold til krav i teknisk forskrift kan ikke erstatte sykkelparkeringsplasser.*

§ 4.10 Byggegrenser (jf. pbl. § 11-9 nr. 5)

4.10.1. Byggegrenser langs vei

Avstandene skal regnes fra midtlinje i nærmeste kjørebane, gang- eller sykkelvei. Følgende byggegrense gjelder dersom annet ikke er angitt i reguleringsplan:

- a) Langs E18 gjelder en byggegrense på 100 meter
- b) Langs RV22 og FV128 gjelder en byggegrense på 50 meter.
- c) Langs fylkesveier som inntil 1. januar 2010 var riksveier gjelder en byggegrense på 50 meter. Dette gjelder FV115, FV120, FV122, FV124, FV129 og FV151.
- d) Langs øvrige fylkesveger gjelder en byggegrense på 15 meter.
- e) Langs kommunale veier gjelder en byggegrense på 15 meter utenfor tettbebygd strøk. I tettbebyggelse er byggegrensen 8 meter.
- f) For reguleringsplan «Sydsideplanen», planID 012419630001, gjelder en byggegrense på 8 meter.

4.10.2 Byggegrense langs jernbane

Byggegrensen er fastsatt i jernbaneloven, og er satt til 30 meter regnet fra nærmeste spors midtlinje. Dette gjelder også dersom det foreligger reguleringsplan med annen byggegrense.

4.10.3 Byggegrense rundt nettstasjoner

Det må være en avstand på minimum 5 meter mellom bygning og nettstasjon. Det tillates ikke noen form for byggetiltak innenfor denne avstanden uten skriftlig tillatelse fra netteier (herunder terrasse, takutspring, vegg, sålekant mm.).

4.10.4 Byggegrense mot andre tekniske anlegg

For offentlige vann- og avløpsledninger gjelder en byggegrense på minimum 4 meter målt fra ledningens ytterkant. Nye bygninger, konstruksjoner og anlegg kan ikke plasseres innenfor dette restriksjonsbeltet. Byggegrensen omfatter også annen virksomhet og endring av arealbruk som utgjør risiko for skade på ledninger eller er til hinder for vedlikehold.

4.10.5 Byggegrense mot vassdrag

Langs vassdrag gjelder følgende byggegrenser for tiltak etter pbl § 1-6:

- a) 100 meter i områder avsatt til LNF langs Øyeren, Øgderen/Hemnessjøen, Lyseren og Mjær.

- b) 50 meter i områder avsatt til LNF langs andre innsjøer og tjern, samt Glomma, Hæravassdraget og Morsavassdraget.
- c) 20 meter i områder avsatt til LNF langs andre vassdrag og bekker med årssikker vannføring.
- d) I byggeområder for eksisterende fritidsbebyggelse gjelder en byggegrense på 30 meter.
- e) I øvrige byggeområder gjelder en byggegrense på 20 meter dersom ikke annet er fastsatt i reguleringsplan vedtatt med hjemmel i plan- og bygningsloven av 27.06.2008.
- f) Avstanden regnes fra vannkant ved normalvannstand målt i horisontalplanet.

Forbudet gjelder ikke:

- i. Fasadeendringer.
- ii. Fradeling ved innløsning av bebygd festetomt.
- iii. Nødvendige bygninger, mindre anlegg og opplag som skal tjene landbruk og fiske.

Retningslinje:

NVE Atlas Elvenett kan benyttes for å finne ut om bekker har årssikker vannføring.

§ 4.11 Naturskader (pbl § 11-9 nr. 8)

4.11.1 Grunnforhold

Ved regulering i områder under marin grense skal det foreligge dokumentasjon på at sikkerhet mot skred er ivarettatt, i tråd med byggteknisk forskrift (TEK) og NVEs veileder 1/2019 (Sikkerhet mot kvikkleireskred), eller etterfølgende revisjoner.

§ 4.12 Naturmangfold og karbonrike arealer (pbl 11-9 nr. 6)

Konsekvenser for naturmangfold og utslipp av klimagasser skal vurderes i alle planer.

Retningslinjer:

- i. *Prinsippene i naturmangfoldloven §§ 8-12 med tilhørende veileder skal legges til grunn behandling av saker som kan berøre interesser knyttet til naturmangfoldet. Vurderingene og vektleggingen av prinsippene skal komme frem av saksutredningen.*
- ii. *Som minimum skal Miljødirektoratets Naturbase brukes som informasjonsgrunnlag i vurderingen av naturverdier. I tillegg bør også lokale databaser og kunnskapsmiljøer legges til grunn for beslutningen.*
- iii. *Temakart for karbonrike arealer viser hvor man kan forvente å finne svært karbonrike og middels karbonrike arealer. Svært karbonrike er arealer med en prognose over 500 tonn CO₂-ekvivalenter pr hektar i utslipp ved fullstendig nedbygging, beregnet over 20 år med beregningsmetode fra Miljødirektoratet i M-989:2020. Middels karbonrike arealer tilsvarer en prognose mellom 300 til 500 tonn CO₂-ekvivalenter pr hektar over 20 år etter samme beregningsmetode. Prognose som følger reguleringsplan, må gjennomføres med de samme beregningsregler og inngangsverdier som temakartet. Vurderinger må gjøres lokalt for det enkelte areal.*

§ 4.13 Støy (jf. pbl § 11-9 nr. 6)

4.13.1 Grunnlag for regulering og søknad om tiltak

Ved regulering og søknad om tiltak skal Retningslinje for behandling av støy i arealplanlegging T-1442/2021 legges til grunn for planleggingen. Grenseverdier i T-1442, tabell 2 skal tilfredsstilles ved søknader om tiltak.

4.13.3 Gul støysone – vurderingssone

a) Ny bebyggelse

Nye bygninger til støyfølsomt bruksformål kan oppføres i områder med samlet støynivå utenfor vindu opp til L_{den} 65 dB fra vei og L_{den} 68 dB fra jernbane, jf. T-1442 under følgende vilkår:

- i. Minste uteoppholdsareal (MUA) for bygninger med støyfølsomt bruksformål skal ikke ha støynivå over grenseverdier i T-1442, tabell 2.2
- ii. Alle boenheter (primære og sekundære) skal ha en stille side (støynivå opp til L_{den} 55 dB utenfor fasade)
- iii. Minimum 50 % av antall rom til støyfølsom bruk skal ha vindu mot stille side (støynivå opp til L_{den} 55 dB utenfor vindu)

b) Eksisterende bebyggelse

Eksisterende bygninger med støyfølsomt bruksformål innenfor gul støysone kan utvides, påbygges og bruksendres under følgende vilkår:

- i. Tiltaket fører ikke til flere boenheter
- ii. Nye soverom skal ha vindu mot stille side (støynivå opp til L_{den} 55 dB utenfor vindu)
- iii. Grenseverdiene for innendørs lydnivå fra utvendige støykilder er ivaretatt iht. lydklasser definert i byggteknisk forskrift (TEK).

Retningslinje

Gul støysone omfatter områder hvor deler av arealene grenser opp til trafikkerte veier og jernbane. Planleggingen skal bidra til at ny bebyggelse med støyfølsomt bruksformål etableres i områder hvor avvik fra T-1442/2021 ikke er nødvendig. Innenfor en stor del av eksisterende byggeområder vil det være ønskelig at det tillates en viss fortetting på tomter som er utsatt for støy innenfor gul sone. I disse områdene vil det stort sett være gode muligheter for stille side for bebyggelsen slik at uteoppholdsarealer oppfyller krav om støynivå opp til L_{den} 55 dB.

Nødvendige utredninger, avveiinger og avbøtende tiltak foretas og fastsettes gjennom støyfaglig utredning.

4.13.4 Rød støysone – forbudssone

Dersom støynivået ved skjerming reduseres til et nivå under grenseverdiene for rød støysone gjelder bestemmelser for gul støysone med vilkår som angitt i bestemmelse 4.13.3.

a) Ny bebyggelse

Oppføring av nye bygninger til støyfølsomt bruksformål eller opprettelse av ny grunneiendom til slikt formål, kan ikke finne sted i områder som faller inn under rød støysone i henhold til T-1442, tabell 1.

b) Eksisterende bebyggelse

Eksisterende bygninger til støyfølsomt bruksformål innenfor rød støysone kan gjenoppbygges, utvides, bruksendres eller påbygges. Etablering av nye boenheter er ikke tillatt.

4.13.5 Avviksområder for støy

Innenfor sentrumsformål kan ny bebyggelse med støyfølsomt bruksformål, med unntak av nye skoler og barnehager, oppføres og eksisterende bebyggelse med støyfølsomt bruksformål utvides og påbygges i områder med støynivå utenfor vindu opp til L_{den} 70 dB fra vei og L_{den} 73 dB fra jernbane, jf. T-1442 på følgende vilkår:

- Minste uteoppholdsareal (MUA) for skoler, barnehager og boliger skal ikke ha støynivå over grenseverdier i T-1442, tabell 2.
- Alle boenheter (primære og sekundære) skal ha en stille side (støynivå opp til L_{den} 55 dB utenfor fasade)
- Minimum 50 % av antall rom til støyfølsom bruk skal ha vindu mot stille side (støynivå opp til L_{den} 55 dB utenfor vindu)
- Minimum 1 soverom (i hver boenhet) skal ha vindu mot stille side (støynivå opp til L_{den} 55 dB utenfor vindu)
- Vinduer i soverom mot støy- og soleksponert side bør ha utvendig solavskjerming og behovet for kjøling må vurderes
- Grenseverdiene for innendørs lydnivå fra utendørs lydkilder skal ivaretas iht. lydklasser definert i byggt teknisk forskrift (TEK).

§ 4.14 Luftkvalitet (jf. pbl § 11-9 nr. 6)

Klima- og miljødepartementets retningslinje for behandling av lokal luftkvalitet i arealplanlegging T-1520, skal legges til grunn for planlegging etter plan- og bygningsloven.

§ 4.15 Universell utforming (jf. pbl § 11-9 nr. 5)

Krav om universell utforming jf. gjeldende plan- og bygningslov og byggt teknisk forskrift skal ivaretas. Ved utarbeidelse av reguleringsplaner skal det redegjøres for hvordan universell utforming sikres, både internt i planområdet og til tilstøtende eiendommer.

§ 4.16 Forholdet til jordloven

I områder avsatt til bebyggelse og anlegg gjelder bestemmelsene i jordloven §§ 9 og 12 inntil det foreligger godkjent reguleringsplan.

§ 4.17 Kulturminner og kulturmiljøer (jf. pbl § 11-9 nr. 7)

4.17.1 Kulturminner og kulturmiljøer fra nyere tid

- Ved planlegging og utbygging skal det legges vekt på å ivareta verneverdige kulturminner og kulturmiljø. Oppføring av nye bygninger og anlegg innenfor verneverdige kulturmiljøer må tilpasses de bygde og naturgitte omgivelser og strukturer.
- For kulturminner som i seg selv eller som del av et kulturmiljø har historisk, arkitektonisk eller annen verneverdi kan kommunen avslå søknad om rivning.
- Ved endring av eksisterende byggverk kan kommunen kreve at det tas hensyn til verneverdier, slik at historiske, arkitektoniske og andre kulturhistoriske verdier som knytter seg til byggverket og kulturmiljøet ikke går tapt, men blir bevart. Dette gjelder hovedkonstruksjon, originale bygningsdeler og verdifulle historiske tilføyelser.
- Ny bebyggelse, tilbygg og påbygg samt fasadeendringer skal utformes slik at den er tilpasset og ikke blir dominerende eller skjemmende i relasjon til bevaringsverdige eller fredete

bygninger og kulturmiljøer. Alle byggetiltak skal vurderes spesielt med hensyn til kulturhistorisk og arkitektonisk verdi. Områdets særpregede miljø og karakter skal videreutvikles med utgangspunkt i eksisterende kvaliteter.

- e) Tilbakeføring av bygninger og anlegg og/eller bygningsdeler til tidligere periode, skal skje på et historisk dokumentert grunnlag. Tilbakeføring kan kun skje etter tilrådning fra kommunens kulturminnefaglig sakkyndig og/eller regional kulturminneforvaltning. Om dokumentasjon ikke foreligger i sin helhet, kan det vurderes om enkelte bygningsdeler kan tilbakeføres til stilhistorisk riktig utforming og materialbruk ut fra eksempler på tilsvarende bygninger.

Retningslinjer

- i. Tiltak ved SEFRAK-registrerte bygninger skal vurderes å oversendes regional kulturminneforvaltning for uttalelse. For meldepliktige bygninger (bygninger eldre enn 1850) er det lovfestet i kulturminneloven § 25 at kommunen er pliktig til å oversende tiltaket til regional kulturminneforvaltning for uttalelse før endring eller riving kan bli godkjent. Kommunalt vedtak skal umiddelbart oversendes regional kulturminneforvaltning. Bygningene i SEFRAK-registeret er i utgangspunktet ikke tillagt spesielle restriksjoner, siden SEFRAK er et aldersregister der det ikke er foretatt noen verneverdivurdering. Registreringen fungerer mer som et varsko om at kommunen bør ta en vurdering av verneverdien før det eventuelt blir gitt tillatelse til å endre, flytte eller rive bygninger.*
- ii. Kulturminneplanene viser enkeltbygninger med kulturhistorisk verneverdi. I tillegg kan kommunen vurdere at andre bygninger og anlegg som ikke står oppført i kulturminneplanen har verneverdi. Uthus kan være en viktig del av et kulturmiljø, og omfattes av bestemmelsene for bevaring av kulturmiljøet.*
- iii. Kulturminner og kulturmiljøer av regional og nasjonal verdi inngår i bestemmelsesområder for bevaring av kulturlandskap H550 eller kulturmiljø H570.*

§ 4.18 Deponi av masser og råstoffutvinning (jf. pbl § 11-9 pkt. 5 og 6 og § 11-10)

- a) Områder som skal brukes til deponier og råstoffutvinning, skal være regulert til formålet før de kan tas i bru. Ved fornyet konsesjon og/eller utvidelse av eksisterende masseuttak og/eller deponi, skal tiltaket reguleres dersom tiltaket ikke er ivaretatt i en gjeldende reguleringsplan.
- b) Massedeponier skal legges til steder i terrenget der de etter kommunens skjønn gir minst forandringer i det naturlige landskapsbildet, og der de kan tilpasses omkringliggende arealer på en tilfredsstillende måte.
- c) Massedeponier som berører dyrka eller dyrkbar mark eller skog skal tilbakeføres til LNF-områder etter avsluttet mottak.
- d) Deponiområdet skal sikres mot ulovlig deponering av avfall.
- e) Bygge- og anleggstiltak skal prosjekteres på en slik måte at man i så stor grad som mulig oppnår massebalanse. Alt mottak av masser og oppfylling av masser fra bygg- og anleggsaktivitet skal skje i godkjente massemottak/massesorteringsanlegg.
- f) Slam fra byggeproper mv. skal ikke tilføres vann-, avløp- eller overvannssystem eller vassdrag

Retningslinje:

- i For bygge- og anleggstiltak som genererer overskuddsmasser, skal det utarbeides massehåndteringsplan som inkluderer:*
 - *håndtering av matjord*
 - *miljørisikovurdering*

- tiltaksplan mot spredning av fremmede skadeliggjørende organismer
- ii Massedeponier bør lokaliseres til tidligere eller eksisterende masseuttak.
- iii Med massedeponier menes all slags deponering, både midlertidig og permanent.

§ 4.19 Nydyrking eller flytting av jord (jf. pbl. § 11-9 nr.8)

For planer om utbygging som medfører omdisponering av dyrka eller dyrkbar jord skal det utarbeides matjordplan som følger planprosessen.

Retningslinje:

Veiledende tema for matjordplan er:

- i. *Beskrivelse av matjorda i planområdet*
- ii. *Vurdering av mottaksområder*
- iii. *Beskrivelse av mottaksområdet*
- iv. *Bruk av matjord fra planområdet*
- v. *Utførelse av jordflyttingen*

§ 4.20 Teknisk infrastruktur (jf. pbl § 11-9 nr. 4 og 8)

- a) I alle plansaker skal det redegjøres for eksisterende og planlagte høyspenningsanlegg
- b) I alle plansaker skal det redegjøres for eksisterende (og planlagte) VAO-anlegg.
- c) Indre Østfold kommunes [VA-norm](#) gjelder for arbeid på kommunale VA-ledninger.

§ 4.21 Skilt og reklameinnretninger (jf. pbl § 11-9 nr. 5)

- a) Der det monteres flere skilt- og reklameinnretninger på samme fasade skal skiltene i størst mulig grad ha samme utforming og være avstemt i forhold til hverandre. Skilt skal harmonere med bygningen og miljøet ellers.
- b) Antall skilt skal vurderes i forhold til bygningens størrelse.
- c) Skilt/reklame i form av lyskasser kan tillates på bygninger der slike skilt ikke dekker mer enn en rimelig del av fasaden. Lyset må ikke virke generende, og lysstyrken må tilpasses omgivelsene.
- d) Uthengsskilt skal ikke ha større bredde enn 1,0 m og monteres slik at underkanten er minst 3,0 m over trafikkareal. Uthengsskilt skal ha en maksimumsstørrelse på 0,6 m².
- e) Takskilt tillates ikke plassert på mønet. Skilt på gesims eller takflate kan tillates dersom det lages av frittstående bokstaver.
- f) På fredete eller bevaringsverdige bygninger tillates ikke skilt på gesims, takflater eller skilt/reklame i form av lyskasser.
- g) Blinkende eller bevegelige lysskilt tillates ikke.
- h) Flagg/vimpler med reklameinnslag bør ikke dominere bebyggelse/miljø. Plassering skal ikke være til hinder for ferdselen.
- i) Frittstående reklameinnretninger tillates ikke satt opp i gang-/kjøreareal.
- j) I næringsområder tillates det oppsatt frittstående skilt. Høyden må tilpasses bebyggelsen.

5. Bestemmelser knyttet til arealformål (jf. pbl §§ 11-9, 11-10 og 11-11)

§ 5.1 Bestemmelser til bebyggelse og anlegg (jf. pbl § 11-7 pkt.1)

Arealer avsatt til bebyggelse og anlegg jf. pbl § 11-7 nr. 1, inkluderer nåværende og fremtidig boligbebyggelse, fritidsbebyggelse, kjøpesenter, forretning, bebyggelse for offentlig eller privat tjenesteyting, fritids- og turistformål, råstoffutvinning, næringsbebyggelse, idrettsanlegg, andre typer anlegg, uteoppholdsarealer og grav- og urnelunder.

- a) I områder som på plankartet er markert som eksisterende områder for bebyggelse og anlegg, er formålet ikke uttømmende. Formålet inkluderer bl.a. lekeplasser, små friområder, plass til renovasjon, serviceinstitusjoner, infrastruktur og arealbruksfunksjoner som er en funksjonell del av byggeområdet.
- b) Ved regulering der planen åpenbart vil medføre trafikkøkning som kan få konsekvenser for trafikksituasjonen i området, skal det legges frem en trafikkutredning basert på blant annet trafikktegnninger.
 - i. Utredningen skal utarbeides av fagkyndige på trafikk.
 - ii. Utredningen skal definere hvilke tiltak som tiltakshaver må gjennomføre for at trafikkøkning kan aksepteres.
 - iii. Kommunen kan på bakgrunn av konklusjonene i trafikkutredningen, stille rekkefølgekrav om gjennomføring av tiltak på veisystemet med særlig søkelys på løsninger for kollektivtransport, gående og syklende. På tiltak med krav om trafikkutredning, tillates det ikke utbygging i større omfang enn det trafikkutredningen har lagt til grunn i reguleringsplaner og søknad om tiltak.

Retningslinje

Med trafikkutredning, i denne sammenheng menes et dokument som beskriver nåværende trafikksituasjon i området og fremtidig trafikksituasjon i området – både ÅDT, antall gående, syklende og hvilke kollektivtrafikk løsninger som er tilgjengelig. Det menes også en beskrivelse av hvilke veiløsninger som vil gi trafiksikker og akseptabel trafikkflyt dersom omsøkt/planlagt tiltak gjennomføres.

- c) Etablering av separate avløpsanlegg mindre enn 50 PE, stikkledninger begrenset til 10 enheter for tilknytning til kommunalt vann- og avløpsanlegg samt fibernettledninger og lignende, er tillatt.

Retningslinje

PE = Personekvivalent. 1 personekvivalent tilsvarer omtrent belastningen 1 person tilfører et avløpsanlegg. Med stikkledninger menes enkeltledninger og samling av stikkledninger med samlet lengde på inntil 300 m.

§ 5.2 Bestemmelser til områder avsatt til boligbebyggelse (jf. pbl. § 11-9 nr. 5 og 11-10)

5.2.1 Boenheter

Der ikke annet er bestemt i reguleringsplan som gjelder antall boenheter, tillates hver boligtomt som ligger i disse områdene, bebygget med to boenheter. Det tillates enten én frittliggende enebolig med tilhørende integrert sekundærleilighet eller én tomannsbolig.

5.2.2 Grad av utnyttning

I boligområder, der den enkelte reguleringsplan ikke angir BYA (% eller m²) og/eller ikke angir høyere utnyttning, skal grad av utnyttning ikke overstige %-BYA = 30 % av tomtens nettoareal inklusiv garasje/biloppstillingsplasser. I beregningen av %-BYA skal biloppstillingsplass på terreng beregnes med 18 m² pr plass.

5.2.3 Høyder

Der gjeldende regulering ikke angir høyere høyde eller større antall etasjer, gjelder følgende:

- Gesimshøyde tillates inntil 7,0 meter, og mønehøyde tillates inntil 9 meter.
- For bebyggelse med pulttak og/eller flate tak tillates gesimshøyde inntil 7,0 meter. Ved kombinasjon med andre takformer tillates gesimshøyde inntil 6,0 meter.
- Gesimshøyde for ark/takoplett/altan tillates inntil 8,0 meter innenfor 1/3 av fasadens lengde per takflate, og skal underordnes byggets mønehøyde.
- Høyder måles fra ferdig planert terrengs gjennomsnittsnivå rundt bygningen.
- Bygninger tillates oppført i maksimum tre etasjer over terreng.

Med flate tak menes tak med maksimalt 6 graders takvinkel (1:10).

5.2.4 Tak

Alle typer takformer er tillatt. Denne bestemmelsen gjelder foran bestemmelser om takform og takvinkler i reguleringsplanene som er vedtatt før 01.01.2020.

Takterrasser tillates med inntil 6,5 meters høyde på overkant gulv, og tillates ikke plassert nærmere nabogrense enn 4,0 meter. Med takterrasse menes terrasse på flate tak. For takterrasser høyere enn 4,5 meter på overkant gulv, gjelder følgende begrensninger:

- Takterrasser og rekkverk må være tilbaketrukket minimum 1,5 meter inn på takflaten fra gesims. Dette gjelder ikke hvor takterrasse er utformet som innhugg i takflaten innenfor 1/3 av fasadens lengde per takflate og hvor innhugget er plassert minimum 1,5 m fra gavlvegg.
- Samlet areal for takterrasser kan maksimalt utgjøre 40 % av byggets BYA.

Alle høyder måles fra eksisterende terrengs gjennomsnittsnivå rundt bygningen.

5.2.5 Garasje

Der gjeldende reguleringsplan ikke angir høyere høyde for garasje, gjelder følgende:

- Gesimshøyde tillates inntil 3,0 meter, og mønehøyde inntil 5 meter.
- Høyder måles fra ferdig planert terrengs gjennomsnittsnivå rundt bygningen.
- Garasje skal være tilpasset hovedhuset.

Garasjer kan være frittliggende eller innlemmet i boligen, uavhengig av hva reguleringsplanen angir.

I det tilfellet garasjen er innlemmet i boligen (én bygning) vil de høydebestemmelser som gjelder for boligen også gjelde for den del av bygget som utgjør garasje.

5.2.6 Minste uteoppholdsareal (MUA) (jf. pbl. § 11-9 nr. 5 og § 11-10)

- I nye reguleringsplaner og ved oppføring av nye boenheter skal det opparbeides uteoppholdsareal i henhold til underliggende tabell:

Boenhetens størrelse	Minste uteoppholdsareal
Boenhet på under 60 m ² BRA	Minst 50 m ² per boenhet
Boenhet på mellom 60 og 100 m ² BRA	Minst 100 m ² per boenhet
Boenhet på over 100 m ² BRA	Minst 150 m ² per boenhet

- b) Tilbygg/garasjer o.l. tillates ikke dersom oppføring gjør at kravet om MUA på eiendommen ikke kan oppfylles.
- c) Følgende kan beregnes som uteoppholdsarealer:
- Felles eller private uteoppholdsarealer og hager
 - Ikke overdekkede balkonger, verandaer og (tak)terrasser
 - Regnbed og mindre vannflater
- d) Følgende areal kan ikke beregnes som uteoppholdsareal:
- Kjørbare gangveier, kjøreveier, parkeringsplasser for biler og sykler og areal for avfallsanlegg
 - Alt terreng brattere enn 1:3
 - Arealer på terreng som er smalere enn 5 meter
 - Arealer i rød støysone
 - Annet areal som etter kommunens skjønn ikke er egnet for lek og typiske uteoppholdsaktiviteter
- e) Minst 50 % av uteoppholdsarealene skal bestå av vegetasjon, naturlig fjell eller vann. Ved plassering av uteoppholdsarealer på takterrasse eller over parkeringskjeller skal betongdekke dimensjoneres for å gi gode vekstvilkår for vegetasjon.
- f) Utearealene skal legges på den delen av tomta med de beste solforholdene, men skal også gi mulighet for skygge.
- g) For enkelttomter skal 50 % av minste uteoppholdsareal (MUA) være egnet til lek.
- h) Uteoppholdsareal skal ha høy kvalitet og varige helse- og miljøvennlige materialer, plast bør ikke benyttes.
- i) Vegetasjon på uteoppholdsareal skal være allergi- og insektsvennlig, ta hensyn til årstidsvariasjoner og biologisk mangfold og ikke inneholde invaderende arter fra fremmedartslisten.
- j) Minste uteoppholdsareal (MUA) kan også etableres som fellesareal mellom flere boenheter. Småbarnslekeplass og private uteoppholdsarealer kan medregnes i minste uteoppholdsareal (MUA). Det skal da settes av 5 m² pr. bolig til felles småbarnslekeplass men aldri mindre enn 100 m². Småbarnslekeplass skal ligge nær boligens inngang og ha trafiksikker tilgang fra alle boliger.

5.2.7 Lekeplasser og møteplasser

- a) Ved regulering og ved oppføring av nye boenheter skal det gjøres rede for plassering av lekearealer i henhold til underliggende tabell. Lekearealer skal ved regulering avsettes på planen med eget formål: 1610 Lekeplass.

Nærlekeplass			Områdelekeplass/møteplass		
For antall boenheter	Maks. avstand	Min. størrelse	For antall boenheter	Maks. avstand	Min. størrelse
5 – 24 boenheter	100 meter	150 m ²	25 boenheter eller flere	200m	10m ² /enhet Minimum 500m ²
Krav: minimum sandkasse, 1 lekeapparat, benk og fast dekke for sykkel/rullestol/barnevogn. Vegetasjon. Sikres mot vei.			Krav: minimum flere benker/bord/sittegrupper, 3 lekeapparater, fast dekke for sykkel/rullestol/barnevogn. Bane for ballspill/sykelbane/klatringsanlegg eller lignende. Området skal gi mulighet for opphold, rekreasjon og lek på tvers av aldersgrupper. Variert terreng, vegetasjon, sol og skygge. Sikres mot vei.		

- b) Lekeplasser skal ha solrik beliggenhet med sol på jevndøgn (21. mars og 23. september) klokken 15:00 på minst 50 % av arealet. Arealene skal være skjermet for sterk vind og snødrev. Areal brattere enn 1:5 eller smalere enn 5 m skal ikke regnes inn som del av lekeareal. Områdene skal ikke være utsatt for støy over L_{den} 55 dbA. Før det kan utstedes midlertidig brukstillatelse for bolig som lekeplass og uteoppholdsareal tilhører, skal arealene være ferdigstilt til bruk.
- c) Lekeplassene skal ha et parkmessig og grønt preg med trær, og være tilpasset med benker og stoler slik at møteplassen er tilpasset for flere aldersgrupper, og kan brukes til lek og samvær mellom barn og voksne. De skal være universelt utformet og tilgjengelige for alle brukergrupper. Det skal være en god utforming som legger til rette for allsidig lek og aktivitet sommer og vinter.
- d) Småbarnslekeplass (0-6 år) forutsettes dekket på den enkelte boligeiendoms grunn.
- e) Ved vurdering av enkeltprosjekter og reguleringsplaner kan tilliggende gode lekearealer, også naturområder og skogsområder, tas med i vurderingen selv om disse ligger utenfor plangrensen, dersom følgende vilkår er til stede:
- Det må være eller etableres trafiksikker adkomst.
 - Arealene må være sikret mot bruksendring gjennom tinglysing, servitutt eller gjeldende regulering.
 - Arealene må ikke være overbelastet ut fra en helhetlig vurdering av det totale antall boliger som benytter det.
- f) Ved boligprosjekter tilpasset spesielle brukergrupper kan kravet til lekearealer fravikes, men kravet til MUA må overholdes.
- g) Lekeplass og lekeplassutstyr skal ha helse- og miljøvennlige materialer og tilfredsstillende gjeldende forskrift om sikkerhet ved lekeplassutstyr. Plast bør unngås.

§ 5.3. Bestemmelser for områder avsatt til sentrumsformål (pbl. §§ 11-7, nr. 1 og 11-9 nr. 5 og 8)

Prinsippene i byutviklingsstrategiene angitt i områdereguleringene i Askim, Mysen og Spydeberg, jf. pkt 2.3 bokstav f), skal ligge til grunn for all utviklingen i respektive sentrum. Prinsippene innebærer at sentrum skal ta vare på og utvikle bykjernen med tanke på levende bysenter, god bokvalitet og god fremkommelighet.

Ved ombygging av eksisterende og for nye bygg innenfor sentrumsformål skal det være et særskilt fokus på utforming av fasaden i første etasje, også der det ikke er publikumsrettet aktivitet.

Eksponerte fasader mot veier, gater, fortau og oppholdsarealer skal utformes med høy materialkvalitet og variasjon, og bidra til byens attraktivitet.

Ved regulering av nye arealer i områder avsatt til sentrumsformål, skal følgende være bestemmende for typologi, grad av utnyttning og bygningshøyder:

5.3.1 I byene: Askim felt SF2-1 og Mysen felt SF3-1

a) Grad av Utnytting:

Utnyttelsesgraden skal være maksimum % BRA=400, og minimum % BRA=200 av tomtens totale nettoareal. Parkeringskjeller som har himling lavere enn 0,5 meter over gjennomsnittlig planert terreng rundt bygningen, regnes ikke med i bygningens bruksareal.

b) Bygningshøyder:

Det er tillatt å bygge inntil 6 etasjer i disse områdene. I bygninger med mer enn 4 etasjer skal 5. og 6. etasje oppføres med fasadene tilbaketrukket fra bygningens øvrige etasjer.

- For bygninger med 4 etasjer +2 tilbaketrukne etasjer (4+2 etasjer) kan de tilbaketrukne 5. og 6. etasjene maksimalt ha et areal som utgjør 40 % av 4. etasjes areal. Maksimal tillatt gesims-/mønehøyde skal ikke overstige 19 meter. Maksimal tillatt gesimshøyde for 4. etasje skal ikke overstige 14 meter.
- For bygninger med 4 etasjer +1 tilbaketrukket etasje (4+1 etasje) kan den tilbaketrukne 5. etasjen maksimalt ha et areal som utgjør 80 % av 4. etasjes areal. Maksimal tillatt gesims-/mønehøyde skal ikke overstige 17 meter. Maksimal tillatt gesimshøyde for 4. etasje skal ikke overstige 14 meter.

Retningslinjer:

- Skala/typologi i områdene skal være Småbyskala+, 4-6 etasjer*
- Gatetverrsnitt, som består av gatebredde, vegg høyde og etasjehøyde, skal vise god by- og bokvalitet og økt attraktivitet i sentrumsområdene.*
- Inntrukket 5./6. etasje skal gi liten fjernvirkning fra gateplan.*
- 30% av BRA bør være næringsareal. Ved forretning i 1. etasje skal det legges til rette for en høy første etasje med minst 3,5 m mellom gatenivå og etasjeskille.*
- For boliger i 1. etasje bør det tilrettelegges for en skjermingssone mellom bolig og offentlig byrom på min 0,5 - 1,0 m.*
- For boliger i 1. etasje skal gulvnivå mot offentlige gater, gatetun, torg park mv ligge 0,5 - 1,0 m over terreng. Boliger i 1. etasje skal ha alminnelig god tilgang på dagslys ved at det legges til rette for minst 2,7-3,0 m romhøyde.*

5.3.2 I tettsteder og overgangssone: Tomter felt SF0-1, Spydeberg felt SF1-1 til 1-6 (unntatt deler av SF1-1), Askim felt SF2-2 og SF2-3, Skjønhaug felt SF3-1

a) Grad av Utnytting

Utnyttelsesgraden skal være maksimum % BRA=200, og minimum % BRA=100 av tomtens totale nettoareal. Parkeringskjeller som har himling lavere enn 0,5 meter over gjennomsnittlig planert terreng rundt bygningen, regnes ikke med i bygningens bruksareal.

b) Bygningshøyder:

Det er tillatt å bygge inntil 5 etasjer i disse områdene. I bygninger med 5 etasjer skal 5. etasje oppføres med fasadene tilbaketrukket fra bygningens øvrige etasjer. For bygninger med 4 etasjer +1 tilbaketrukken etasje (4+1 etasje) kan den tilbaketrukne 5. etasjen maksimalt ha

et areal som utgjør 80 % av 4. etasje. Maksimal tillatt gesims-/mønehøyde er 17 meter. Maksimal tillatt gesimshøyde for 4. etasje skal ikke overstige 14 meter.

Retningslinjer:

- i. Skala/typologi for områdene skal være Småbyskala, 3-5 etasjer, men landsbyskala, se 5.3.3 kan også anvendes i disse områdene.*
- ii. Gatetverrsnitt, som består av gatebredde, vegghøyde og etasjehøyde, skal vise god by- og bokvalitet og økt attraktivitet i sentrumsområdene.*
- iii. Gjennomsnittlig bygningshøyde i området er 4 etasjer. Dette kan oppføres som 4 etasjer eller variasjon 3-5 etasjer. I overgangssone mot småhusbebyggelse skal bygningshøyde være 3. etasjer.*

5.3.3 Sentrumsformål i Spydeberg felt SF1-1 som er omfattet av hensynssone H570_2-1 Bevaring kulturmiljø:

a) Grad av Utnyttning

Utnyttelsesgraden skal være maksimum % BYA=50, og minimum % BYA=40 av tomtens totale nettoareal. Parkeringskjeller som har himling lavere enn 0,5 meter over gjennomsnittlig planert terreng rundt bygningen, regnes ikke med i bygningens bruksareal.

b) Bygningshøyder:

Det er tillatt å bygge inntil 4 etasjer i disse området. For bygninger inntil 4 etasjer med flate tak skal maksimal gesimshøyde ikke overstige 14 meter. Flate tak defineres her som tak med en takvinkel på maksimalt 6 grader. For bygninger med andre takformer skal maksimal tillatt gesimshøyde ikke overstige 14 meter, og maksimal tillatt mønehøyde skal ikke overstige 17 meter.

Retningslinjer:

- i. Skala/typologi i området skal være Landsbyskala, 2-4 etasjer*
- ii. Gatetverrsnitt, som består av gatebredde, vegghøyde og etasjehøyde, skal vise god by- og bokvalitet og økt attraktivitet i sentrumsområdene.*
- iii. Gjennomsnittlig bygningshøyde i området er 3 etasjer. Dette kan oppføres som 3 etasjer eller variasjon 2-4 etasjer.*

5.3.4 Minste uteoppholdsareal (MUA)

Bestemmelsene om minste uteoppholdsareal i pkt. 5.2.6 gjelder også i sentrumssonene, men kravene til areal kan reduseres: Minste uteoppholdsareal MUA = 25 m² pr. boenhet.

5.3.5 Lekeplasser og møteplasser

Bestemmelsene om lekeplasser og møteplasser i pkt. 5.2.7 gjelder også i sentrumssonene, men kravet til maksimal avstand til nærlekeplass/møteplass = 250 m.

§ 5.4 Bestemmelser til offentlig eller privat tjenesteyting innenfor områder avsatt til bebyggelse og anlegg (jf. pbl § 11-9 nr. 5 og 6 og § 11-10)

- a) Skoleanlegg og større barnehager skal tilrettelegges som lokal møteplass, for eksempel for kultur-, idretts-, og fritidsaktiviteter i nærmiljøet.

- b) Ved bygging og/eller vesentlig utvidelse av skoler skal det etableres droppsoner. Disse skal lokaliseres med trafiksikker gangvei til/fra skolen.

§ 5.5 Bestemmelser til næringsbebyggelse innenfor områder avsatt til bebyggelse og anlegg (jf. pbl. § 11-9 nr. 5 og 6 og § 11-10)

- a) Ved regulering av næringsområder skal prinsippet om rett virksomhet på rett sted legges til grunn (ABC-prinsippet).

Type lokalitet	Tilgjengelighet til kollektivtransport	Type virksomhet
A	God	Mange ansatte, ikke avhengig av bil (f.eks. kontorer, utdannings-, og helseinstitusjoner)
B	Middels	Middels avhengig av bil (f.eks. lettere industri, salg og service)
C	Ingen tilknytning til kollektivtransport	Avhengig av bilbruk, relativt få ansatte (f.eks. lager-, engros- og transportfirmaer)

Retningslinje

- i. *Store, nye arbeidsplass- og/eller besøksintensive virksomheter bør lokaliseres i byer og tettsteder. Utvidelse av eksisterende arbeidsplass- og/eller besøksintensive virksomheter i andre områder kan tillates.*
- ii. *Ny eller utvidet bruk til næringsformål i områder avsatt til bebyggelse og anlegg som etter kommunens skjønn gir sjenanse i form av vesentlig økning i trafikk, støy, lukt o.l., tillates ikke.*
- iii. *Ved byggesøknad utenfor byer og tettsteder som omhandler handel med småvarer som dekker mer enn et lokalt behov, må det søkes fylkeskommunen om avvik fra regional planbestemmelse om handel.*
- iv. *Utvidelsen av Jahren veiserviceanlegg skal benyttes til utvidelse av eksisterende virksomhet på stedet.*

5.5.1 Avlastningsområder for handel med plasskrevende varer

Avlastningsområdene for handel med plasskrevende varer på Hoen/Sekkelsten og Brennemoen er vist på plankartet som bestemmelsesområde KBA med arealformål eksisterende kombinert bebyggelse og anleggsformål.

Områdene kan benyttes til handel med plasskrevende varer, dvs. til trelast/byggevarer, gartneri/hagesentre, biler/motorkjøretøy, hvitevarer og møbler i tråd med regional planbestemmelse for lokalisering av handel vedtatt 21.06.2018. Nyetablering av store forretninger/varehus som i hovedsak selger varer som ikke er plasskrevende, såkalte «big-box-konsepter», kan ikke lokaliseres i avlastningsområder for handel.

5.5.2 Handel

Utenfor sentrumsformålene og avlastningsområdene kan handel som dekker et lokalt behov, tillates gjennom vedtak av reguleringsplan. Dagligvareforretninger skal være sentralt plassert

i det enkelte lokalmiljø og være lett tilgjengelig for gående og syklende.
Dagligvareforretninger kan tillates med et bruksareal inntil 1500 m² totalt per område.

§ 5.6 Bestemmelser for områder avsatt til kombinert bebyggelse- og anleggsformål (jf. PBL §§ 11-9 nr. 5 og 6 og § 11-10)

Område	Område navn	Underformål
KBA1	Frosterud	Næring-, tjenesteyting og boligformål
KBA2	Elvestad	Tjenesteyting- og næringsformål
KBA3	Momarken	Næring-, bolig- og idrettsformål
KBA4	Skjønhaugenga/Parkveien	Tjenesteyting- og boligformål
KBA6	Trøgstad motorsenter	Idrett-, næring- og tjenesteytingsformål
KBA7	Sletner sør	Bebyggelse og anleggsformål
KBA8	Brødremoen	Bebyggelse og anleggsformål
KBA9	Østreng	Bebyggelse og anleggsformål
KBA10	Gislingrud	Næring- og forretningsformål

Retningslinjer:

- i. Områdene Brødremoen og Østreng kan benyttes til næring og andre typer bygge- og anleggstiltak. Kulturminner i området skal hensyntas.
- ii. Området Sletner sør kan benyttes til særlig samfunnsnyttig formål og næringsformål som er tilknyttet aktiviteten i eksisterende planområde Brennemoen Sør. Med samfunnsnyttig formål menes etableringer som tilfører Indre Østfold samfunnet særlige kvaliteter, som f.eks. Filmbyen og eventuelle synergieffekter tett knyttet til denne. Vurderinger av lokalisering må gjøres i forhold til tilgjengelighet for befolkningen, trafikkhensyn og økonomisk, miljømessig og sosial bærekraft. Etableringer som bare er til fordel for enkeltpersoner eller en svært snever krets, faller utenfor forståelsen av uttrykket samfunnsnyttig.
- iii. Omfanget av næringsvirksomhet, rekkefølgebestemmelser og avbøtende tiltak på området samt betydningen av begrepet «samfunnsnyttig formål», må avklares reguleringsplanarbeidet.
- iv. Dersom det ikke er startet opp arbeid med reguleringsplan på området Sletner sør før neste kommuneplanrullering skal området vurderes på nytt.

§ 5.7 Bestemmelser til idrettsanlegg innenfor områder avsatt til bebyggelse og anlegg (jf. PBL §§ 11-9 nr. 8)

IDR4 Jørgentvedt motorsportanlegg

Støy, jordressurser og klimagassutslipp, herunder muligheter til å ta vare på deler av myra, skal utredes særskilt. Reguleringsplanen for området må fastsette støykrav i anleggets åpningstider, beskrive andre avbøtende tiltak i forhold til støy, og fastsette driftstider for baneanlegget slik at hensynet til nærliggende bebyggelse blir ivaretatt.

Eventuell bilspore relatert næringsvirksomhet på motorparkens område må avklares i reguleringsplan.

§ 5.8 Bestemmelser til fritids- og turistformål innenfor områder avsatt til bebyggelse og anlegg (jf. PBL §§ 11-9 nr. 5 og § 11-10)

- a) På Trøgstad Fort skal forsvarets tidligere innretninger bevares som dokumentasjon på forsvarets aktivitet på Fortet. Tiltak skal forholde seg til kulturmiljøet i området.
- b) Det tillates oppført mindre bygg, tilbygg, garasjer, utsiktstårn, uteterrasse, samt tilsvarende bygg og anlegg, så sant dette ikke forringer området kvaliteter og byggetiltakene er i samsvar med fritids- og turistformålet.

§ 5.9 Bestemmelser om fritidsboliger innenfor områder avsatt til nåværende bebyggelse og anlegg (jf. pbl § 11-9 nr. 5 og 6 og § 11-10)

- a) Det åpnes ikke for bygging av fritidsboliger på ubebygde tomter innenfor arealer avsatt til eksisterende bebyggelse og anlegg dersom området ikke omfattes av en reguleringsplan, jf. pkt. 4.1 og 4.2.
- b) Det åpnes ikke for fradeling av nye fritidstomter eller tilleggsareal til eksisterende fritidseiendommer innenfor områder avsatt til nåværende bebyggelse og anlegg, som gjør at disse kan være egnet for oppføring av ny fritidsbolig.
- c) Bygge- og anleggstiltak tillates ikke nærmere strandlinjen enn 30 meter. Unntatt fra dette er anlegg for vann- og avløpsløsninger.
- d) Fritidsbebyggelse med innlagt vann kan pålegges tilknytning til offentlig vann- og avløpsnett, jf. pbl § 27-1 andre til fjerde ledd og § 27-2 andre til fjerde ledd.

5.9.1 Bestemmelser om fritidsbebyggelsens størrelse plassering og form

- a) Bruksareal (BRA) må til sammen ikke overstige 90 m². Bebygd areal (BYA) skal ikke overstige 120 m² på tomte.
- b) Opparbeidet uteareal som uteplass, gressplen, inngangsparti, platting, terrasse eller veranda tilknyttet hytte skal ikke overstige 50 m². Av dette kan inntil 10 m² være overbygd. Overbygget skal være tilknyttet fritidsboligen.
- c) Det tillates to bygg på tomte, men kun en bruksenhet. Uthus /anneks må ikke overstige 10 m² BYA. Antall bygg eller bebyggelsens størrelse tillates ikke utvidet dersom antall bygg eller bebyggelsens størrelse allerede er lik eller overskrider disse verdiene.
- d) Oppføring av frittliggende uteareal og/eller uteareal tilknyttet uthus/anneks som uteplass, inngangsparti, platting, terrasse, veranda, gressplen og lignende, tillates ikke.
- e) Målt fra gjennomsnittlig eksisterende terreng gjelder følgende;
 - i. Bebyggelsens mønehøyde skal ikke overstige 5,0 m.
 - ii. Gesimshøyden skal ikke overstige 4,0 m.
 - iii. For bygninger med pulttak eller flate tak, samt uthus/anneks skal maksimal gesims-/mønehøyde ikke overstige 4,5 m
 - iv. Maksimal fasadehøyde (både møne og gesims) i eksponerte retninger mot sjøen skal ikke overstige 5,5 m
- f) Riving og gjenoppføring av fritidsbebyggelse tillates innenfor rammene i pkt. 5.9.1. Ved rivning av eksisterende og oppføring av ny/tilbygg til fritidsbebyggelse skal det legges vekt på hensynet til landskapsverdier, arkitektoniske forhold og nabobebyggelse. Stedlig vegetasjon skal i størst mulig utstrekning bevares. Hensynet til disse forhold skal legges til grunn for vurdering om ny bebyggelse kan gis samme plassering som tidligere eller bør flyttes.
- g) Gjenoppføring eller utvidelse av eksisterende bebyggelse skal ikke trekkes nærmere sjøen. Fasadelengde i eksponerte retninger mot sjøen skal ikke overstige 14 meter.
- h) Badestamp, svømmebasseng og lignende tillates og inngår som opparbeidet uteareal.

- i) Badestamp, svømmebasseng og lignende tillates ikke tilknyttet offentlig nett.
- j) Innhegning av eiendommer, eller oppføring av gjerder, leegger og frittstående trapper er ikke tillatt. Unntak fra forbudet kan gjøres der gjerder er nødvendige av sikkerhetsmessige hensyn, og leegger med høyde inntil 1,8 m og samlet lengde inntil 3 m.
- k) Det er ikke tillatt å utvide eksisterende atkomstveier eller anlegge nye veier eller parkeringsplasser. Unntatt forbudet er midlertidig anleggsveier og enkel gangadkomst i maksimalt 1,5 m bredde, beregnet fra fyllingsfot til fyllingsfot.
- l) Alle tiltak etter plan- og bygningsloven § 1-6 første ledd skal tilpasses det naturlige terrenget og utformes på en slik måte at det eksponeres minst mulig. Sprengning tillates i hovedsak ikke. Fyllinger/skjæringer utover 1 meter tillates ikke.

Retningslinjer

- i. *I saker som gjelder innpassing av våtrom som følge av innlegging av ny kommunal/forskriftsmessig VA-løsning kan det vurderes dispensasjon for inntil 5 m² BRA ut over begrensningen satt i § 5.8.*
- ii. *Til pkt. b: Med opparbeidet uteplass, gressplen, inngangsparti, platting, terrasse eller veranda tilknyttet fritidsbolig menes opparbeidede uteoppholdsarealer forbundet til fritidsbolig, eller forbundet til fritidsbolig med gangbane på inntil 5 meter lengde. Gangbane inngår i uteplass arealet. Pergola eller lignende konstruksjoner regnes med som overbygd terrasse. Opparbeidet uteplass skal være terrengtilpasset. Steinlagte områder regnes som opparbeidet uteplass.*
- iii. *Til pkt. e: Med flate tak regnes bygninger med takvinkel mindre enn 6 grader.*
- iv. *Til pkt. h: Vann fra badestamp, svømmebasseng og lignende er gråvann og skal håndteres etter forurensningsregelverket.*
- v. *Til pkt. j: Unntak fra forbud mot trapper kan gjøres for mindre, terrengtilpassede trapper eller trinn i terrenget som er nødvendig for en god gangadkomst, samt inngangsparti. God materialbruk, utforming og fargesetting skal vektlegges.*
- vi. *Til pkt. k: Unntaket gjelder også for andre enkle tiltak for forbedring av gangadkomst. Gangadkomst skal ikke asfalteres.*
- vii. *Der det allerede er flere enheter på en fritidseiendom gjelder bestemmelsene for hver enkelt enhet.*
- viii. *For søknad om arealutvidelse av hytteenhet med flere enn 2 bygninger må det påregnes et krav om reduksjon i bygningsantall.*

§ 5.10 Bestemmelser til grønstruktur (jf. pbl § 11-9 nr. 5 og 6 og 11-10)

- a) Grønstruktur er arealer som inngår i naturområder, turdrag, friområder og parker. Sammenhengende grøntdrag, grønne lunger, turveier, områder for lek og rekreasjon, samt dammer, bekker og vannflater skal ivaretas og styrkes. Minimumsbredde på turdrag og korridorer bør være 30 meter. Parker, lekeplasser, byrom og uteoppholdsarealer mv. skal gis et tydelig grønt preg for å forsterke grønstrukturen i tettbebyggelsen.
- b) Mindre bygg og anlegg som legger til rette for rekreasjon, friluftsliv, biologisk mangfold og/eller overvannshåndtering tillates.
- c) Etablering av separate avløpsanlegg mindre enn 50 PE og stikkledninger begrenset til 10 enheter for tilknytning til kommunalt vann- og avløpsanlegg, er tillatt dersom de ikke er i konflikt med dyrket eller dyrkbar mark, eller andre viktige landbruks-, natur- eller friluftssinteresser.

§ 5.11 Bestemmelser til landbruk- natur- og friluftsmål (LNF) (pbl. § 11-11 nr. 1)

I LNF-områdene er det kun er tillatt å oppføre bygninger eller iverksette tiltak som er nødvendige for landbruksdrift, det vil si jordbruk eller skogbruk eller, herunder gårdstilknyttet næringsvirksomhet basert på gårdens ressursgrunnlag. I tillegg er enkle tilretteleggingstiltak for friluftslivet tillatt.

- a) I LNF-områder er etablering av nye bolig-, fritids- eller næringseiendommer og deling av grunneiendom ikke tillatt. Unntak er:
 - i. Fradeling til uendret bruk
 - ii. Fradeling til landbruksformål
 - iii. Fradeling av arealer som etter kommunens vurdering har marginal betydning, dersom disse ikke berører dyrket/dyrkbar mark, eller ikke er i strid med viktige landbruks-, natur- eller friluftslivsinteresser.
- b) Mindre tilretteleggingstiltak for naturmangfold og friluftsliv tillates under forutsetning av at tiltaket ikke berører dyrket mark eller andre viktige landbruks-, natur- eller friluftslivsinteresser.
- c) Framføring av kommunale vann- og avløpsledninger, etablering av separate avløpsanlegg mindre enn 50 PE, stikkledninger begrenset til 10 enheter for tilknytning til kommunalt vann- og avløpsanlegg samt fibernettledninger og lignende, er tillatt dersom de ikke er i konflikt med dyrket eller dyrkbar mark, eller andre viktige landbruks-, natur- eller friluftslivsinteresser.
- d) Masseuttak tillates kun når det er nødvendig i forbindelse med bygging eller vedlikehold av enkeltanlegg for landbruksvei, og dersom lokalisering og omfang etter kommunens vurdering er akseptabelt med hensyn til ivaretagelse av miljø- og kulturlandskapsinteresser.
- e) Planering eller massedeponi tillates kun når det forflyttes masse som berører et areal på inntil 1 dekar.

Retningslinjer:

- i. Til pkt. a: Veileder H-2401 «Garden som ressurs» legges til grunn i vurdering av om et tiltak er i tråd med LNF-formålet.
- ii. Til pkt. b: Riving og gjenoppføring av bolig/kårbolig kan tillates dersom vilkårene i plan- og bygningsloven § 19-2 er oppfylt
- iii. Oppføring av kårbolig bør kun vurderes ved gjennomføring av generasjonsskifte, og bare dersom vilkårene i plan- og bygningsloven § 19-2 er oppfylt

5.11.1 Bestemmelser for bebyggelse på landbrukseiendommer (jf. pbl § 11-11 nr.1)

- a) Nye driftsbygninger og konstruksjoner i landbruket skal dimensjoneres i samsvar med faktiske, driftsmessige behov. Behovet skal dokumenteres og vurderes av kommunen.
- b) Landbruksbebyggelsens mønehøyde skal ikke overstige 15 m, målt fra gjennomsnittlig eksisterende terreng. For siloer er største tillatte totalhøyde 15 m.
- c) Ny landbruksbebyggelse inklusive våningshus og kårbolig skal plasseres i direkte tilknytning til gårdstun og bør utformes i tråd med lokal byggeskikk. Dersom kommunen vurderer at ønsket lokalisering ikke er forsvarlig ut fra hensyn til jordvern, bo- og driftsmessige forhold og/eller andre viktige landbruks-, natur- eller friluftslivsinteresser, kan kommunen kreve annen plassering.
- d) Ny bygning, lagerplass eller uteareal i jord-, skog- eller utmarksnæring kan lokaliseres utenfor tunet, dersom dette er naturlig av hensyn til tiltakets funksjon, og lokaliseringen ikke er i strid med viktige landbruks-, natur- eller friluftslivsinteresser.
- e) Flytting eller oppsplitting av gårdstun er ikke tillatt. Arealer og bygninger som brukes til næringsvirksomhet som ikke faller inn under landbruksbegrepet, tillates ikke fradelt fra grunneiendommen.

Retningslinjer:

Næringsvirksomhet som ikke faller inn under landbruksbegrepet kan tillattes dersom:

- i. virksomheten kan innpasses i eksisterende bygninger og/eller på egnede arealer utendørs.*
- ii. virksomheten ikke legger beslag på bygninger som til enhver tid er nødvendige for landbruksdriften.*
- iii. virksomheten ikke kommer i konflikt med landbruks-, natur- eller friluftslivsinteresser eller krever vesentlig ombygging av bygninger,*
- iv. og at vilkårene for å kunne gi dispensasjon fra LNF-formålet er oppfylt, jf. pbl § 19-2*

For å avgjøre om en næringsvirksomhet faller inn under landbruksbegrepet skal veileder H-2401 «Garden som ressurs» legges til grunn.

5.11.2 Bestemmelser for boliger i LNF-områder der spredt boligbebyggelse er tillatt (jf. pbl § 11-11 nr.1 og 2)

I LNF-områder der spredt boligbygging er tillatt, er det tillatt å oppføre inntil 144 boliger spredt i planperioden på 12 år, tilsvarende 5 % av total, stipulert boligbygging for kommunen. Dette skal fordeles med inntil 4 boenheter per år vest for Glomma og inntil 8 boenheter per år øst for Glomma. Det er tidspunktet for byggetillatelse/igangsettingstillatelse som skal benyttes ved kvoteberegningen.

- a) Fradeling til, og oppføring av spredt bebyggelse kan bare tillates dersom ny bebyggelse ikke:
 - i. ødelegger eller virker skjemmende på automatisk fredete kulturminner, etterreformatoriske kulturminner eller verdifulle kulturlandskap/sårbare landskapsrom. Alle tiltak som er nærmere enn 100 meter fra automatisk fredete kulturminner skal sendes regional kulturminnemyndighet for uttalelse.
 - ii. ligger i tilknytning til en ravine, med mindre det er i direkte sammenheng med eksisterende bebyggelse.
 - iii. kommer innenfor fare- eller aktsomhetsområder for flom eller skred eller ligger under marin grense.
- b) Spredt utbygging i LNF-områder tillates ikke oppført på dyrket eller dyrkbar mark, inkludert myr, eller på skogsmark med høy bonitet (produksjonsevne > 0,5 m³ pr. dekar/år).
- c) Det er tillatt med to boenheter per eiendom, enten enebolig med eller uten sekundærleilighet eller tomannsbolig. Ny boenhet på eksisterende boligeiendom kan bare etableres som sekundærleilighet i eksisterende bolig eller ved å bruke eksisterende bygning på eiendommen.
- d) Tillatt grad av utnyttning settes til 30 % BYA, men maksimalt 650 m² BYA.
- e) Tilbygg og påbygg til eksisterende bebyggelse er tillatt. Det tillates 2 mindre frittliggende garasjer/uthus med totalt inntil 80 m² BYA med 6 og 4 meter maksimal møne- og gesimshøyde målt fra gjennomsnittlig eksisterende terreng.
- f) Det medregnes 2 biloppstillingsplasser på 18 m² per boenhet i BYA.
- g) Bolig må plasseres minst 20 m fra dyrka mark
- h) Ved oppføring av nye boenheter skal det opparbeides uteoppholdsareal i henhold til tabellen under:

Boenhetens størrelse	Minste uteoppholdsareal (MUA)
Boenhet på under 60 m ² BRA	Minst 50 m ² per boenhet
Boenhet på mellom 60 og 100 m ² BRA	Minst 100 m ² per boenhet

Boenhet på over 100 m ² BRA	Minst 150 m ² per boenhet
--	--------------------------------------

- i) Tilbygg/garasjer o.l. tillates ikke dersom oppføring gjør at kravet om MUA på eiendommen ikke kan oppfylles.
- j) Følgende kan beregnes som uteoppholdsarealer:
 - Felles oppholdsarealer
 - Private hager
 - Ikke overdekkede balkonger og verandaer
 - Regnbed og mindre vannflater
- k) Følgende areal kan ikke beregnes som uteoppholdsareal:
 - Kjørbare gangveier, kjøreveier, parkeringsplasser for biler og sykler og areal for avfallsanlegg
 - Alt terreng brattere enn 1:3
 - Arealer i rød støysone
 - Annet areal som etter kommunens skjønn ikke er egnet for lek og typiske uteoppholdsaktiviteter

Retningslinje

- i. Det tillates ikke fradelt boligtomter på over 3 dekar. I særlige tilfeller som ved fradeling av gårdstun, kan maksimumsregelen fravikes.
- ii. Spredt utbygging skal kun skje i tilknytning til eksisterende bebyggelse med tilgang til skoleskys.

5.11.2 Bestemmelser for LNF-områder der spredt næringsbebyggelse er tillatt (jf. pbl § 11-11 nr.1 og 2)

Innenfor områdene tillates det utvidelser og bruksendringer, men ingen oppføringer av nye bygninger, forutsatt at følgende vilkår er oppfylt:

- a) Bebyggelsen skal lokaliseres slik at den ikke kommer i konflikt med:
 - Viktige områder for biologisk mangfold
 - Kulturminner og kulturlandskap
 - Vannkilder
- b) Bygging på dyrket mark tillates ikke
Ny bebyggelse skal lokaliseres slik at man minimerer ulemper for aktiv landbruksdrift.

§ 5.12 Bestemmelser til bruk og vern av vann og vassdrag (jf. pbl § 11-11 pkt. 3 og 5)

- a) Tiltak i vann og vassdrag som hindrer allmenhetens rett til ferdsel er ikke tillatt.
- b) I vann og vassdrag kan graving, mudring, utfylling og andre tiltak som kan endre områdets naturverdi eller friluftsverdi bare tillates med hjemmel i godkjent reguleringsplan.
- c) Bekker, bekkedrag, myrer og vannveier skal opprettholdes i sin naturlige form og sikres med kantvegetasjon. Der det er hensiktsmessig, skal lukkede bekker åpnes og reetableres i en sammenhengende grøntstruktur. Det er ikke tillatt med bekkelukking.
- d) Kantvegetasjon langs prioriterte vassdrag skal ivaretas ved å sette igjen et eksisterende naturlig vegetasjonsbelte på minimum 10 meter.

Retningslinje:

- i. Alminnelig skjøtsel kan foregå så lenge kantvegetasjonens økologiske funksjonsevne ivaretas. Følgende regnes som prioriterte vassdrag: Øgderen/Hemnessjøen, Glomma,

- Øyeren, Hobølelva, Mjær, Hæra (inkl. Mysenelva), Lundebyvannet, Smalelva i Spydeberg, Lyseren, Smalelva i Trøgstad. Prioriterte vassdrag er vist i temakart.*
- II. *For Morsa- og Haldensvassdraget gjelder Rikspolitiske retningslinjer for varig vernede vassdrag.*

FORSLAG TIL REGULERINGSBESTEMMELSER FOR NY E18 MELLEBY-ASKIM GRENSE MV

Datert juli 2002

§ 1 Fellesbestemmelser

1.1 Planen skal legge til rette for etablering av ny 2/3-felts E18 fra Melleby i Eidsberg kommune til Rv 22 i Trøgstad kommune og ny 4-felts E18 fra Rv 22 i Trøgstad kommune bak Monaryggen og videre i Eidsberg kommune til Askim grense. Ny trase for Rv 22, nødvendig sidevegnett, toplanskryss og raste- og serviceområde inngår også i planen.

1.2 Reguleringsplanen består av 24 reguleringskart og av disse reguleringsbestemmelsene.

Regulert område er vist med reguleringsgrense på reguleringskartene, datert juli 2002. Innenfor reguleringsgrensen skal arealene disponeres som vist på planen. Landksparapport (datert juli 2002) som er utarbeidet til reguleringsplanen skal legges til grunn for videre planlegging og bygging av tiltaket.

Ved siden av disse reguleringsbestemmelser gjelder gjeldene bestemmelser i plan- og bygningsloven. Annet lovverk gjelder fullt ut for alle forhold som ikke er detaljert redegjort for i planen

Der er ikke tillatt for private servitutter å etablere forhold som står i strid med disse reguleringsbestemmelsene.

1.3 Planområdet reguleres til følgende formål:

Byggeområder (pbl § 25 første ledd nr. 1):
Eksisterende boliger (BB)
Offentlig undervisning (skole)
Vegserviceanlegg
Allmennnyttig formål (forsamlingshus)
Anleggsgartneri
Forretning/industri

Landbruksområder (pbl § 25 første ledd nr. 2):
Jord- og skogbruk (L)
Skogbruk (LS)

Offentlig trafikkområde (pbl § 25 første ledd nr. 3):
Kjøreveg med fyllinger og skrånninger (T)
Gang- og sykkelveg (G/S)
Annet trafikkareal (anleggsbelte, massedeponi/tak, motfyllinger, overvannsanlegg m.v.) (TA)
Rasteplass

Fareområder (pbl § 25 første ledd nr 5):
Høyspenningsanlegg

Spesialområder (pbl § 25 første ledd nr 6):
Bevaring (SB)
Vassdrag (SV)
Støyvoll
Massuttak (SM)
Skjermsoner

Fellesområder (pbl § 25 første ledd nr 7):
Felles adkomst (FA)

Kombinert formål (pbl § 25 andre ledd):
Tidsrekkefølge med midlertidige trafikkområder:
Annet trafikkareal kombinert med annet reguleringsformål.

Formål i forskjellige nivåer (permanent):
Offentlig trafikkområde kombinert med skogbruk.

Blanda formål (permanent):
Vegserviceanlegg med bensinstasjon, vegkro, parkering, parkeringsområde for vogntog og eventuelt overmatting.
Bolig og anleggsgartneri

§ 2 Byggeområder

2.1 Områdene merket med BB1-BB12 er eksisterende boliger/boligområder. Bebyggelsen skal benyttes til boligformål med tilhørende garasje og/eller uthus.

Der byggegrenser mot offentlig veg ikke er inntegnet på reguleringskartet gjelder reguleringsbestemmelsenes § 10. Ellers gjelder bestemmelsene i plan- og bygningsloven med tilhørende forskrifter.

Tillatt bebygd areal, BYA (inklusive garasje) for den enkelte tomt settes til 30 % av tomtens nettoareal. Bebygd areal er definert i NS 3940 pkt. 6.1. Boliger skal ha saltak med vinkel 22 til 36 grader. Søknad må sendes Eidsberg kommune i henhold til plan- og bygningsloven og andre særlover med tilhørende forskrifter.

Det skal vises garasje og biloppstillingsplasser i henhold til kommunens vedtekter. For eiendommer med adkomst til offentlig kjøreveg skal det vises snuplass på egen grunn for garasjeplassene.

Eidsberg kommune skal ved behandling av søknad påse at bebyggelse og uteareal får en god utforming og at de enkelte bygninger harmonerer med hverandre.

Boliger skal utformes/utføres slik at maksimalt innendørs støynivå ikke skal være høyere enn 30 dBA.

2.2 Offentlig område for undervisning er merket skole. Området skole kan benyttes til skolebygg, lekeområde og parkering.

Tillatt bebygd areal, BYA er 15 % av tomtens nettoareal. Bebygd areal er definert i NS 3940 pkt. 6.1. Bebyggelse skal ha saltak med vinkel 22 til 36 grader.

Eidsberg kommune skal ved behandling av søknad påse at bebyggelse og uteareal får en god utforming og at de enkelte bygninger harmonerer med hverandre.

Skolebygninger skal utformes/utføres slik at maksimalt innendørs støynivå ikke skal være høyere enn 30 dBA.

2.3 Eksisterende bensinstasjon, vegkro og motell ved Momarkenkrysset er merket Vegserviceanlegg 1

- 2.4 Område merket vegserviceanlegg 2 ved Brønnemoen skal inneha følgende funksjoner:
- parkering for vogntog, minimum 20 plasser
 - bensinstasjon med pumper for bensin og diesel, vaskehall, tømnestasjon for bobiler, tilhørende parkering, sanitæranlegg mv
 - vegkro/bevertingssted med tilhørende parkering, eventuelt overnattingsmuligheter, sanitæranlegg, lekeområde mv.

Både bensinstasjon og vegkro skal ha sanitæranlegg (toalett, handicaptaolett, stuelleplass mv) som fritt kan benyttes av de som stopper på rasteplassen. Sanitæranleggene skal lokaliseres med kortest mulig avstand til rasteplass.

Parkering for vogntog skal etableres og vedlikeholdes av utbygger(e) av bensinstasjon og vegkro. Vogntogparkering skal etableres før vegkro og/eller bensinstasjon settes i drift.

Bensinstasjon kan oppføres i 1 etasje med maksimal mønehøyde 5 meter fra gjennomsnittlig planert terrenghøyde. Bensinstasjon kan ha maksimalt tillatt bruksareal T-BRA på 900 m² inkludert overbygg for pumpeanlegg, av netto tomt.

Vegkro/bevertning/overnatting tillates oppført med inntil 2 etasjer med maksimal gesimshøyde 7 meter og maksimal mønehøyde 10 meter fra gjennomsnittlig planert terrenghøyde. Vegkro/bevertning/overnatting kan ha maksimalt tillatt bruksareal T-BRA på 2500 m² av netto tomt.

Tillatt bruksareal skal beregnes etter reglene i Norsk standard 3940, med endringer fastlagt i TEK § 3-5.

Planskissen som inngår i planbeskrivelsen skal legges til grunn for arealdisponeringen i området.

Detaljert illustrasjonsplan for hele området skal være godkjent før det kan sendes søknad/melding om tiltak eller gis tillatelse til igangsetting av enkeltprosjekter innenfor området.

Illustrasjonsplanen skal vise disponering av tomtene med bebyggelse, parkering, pumpeområde, lekeområder, beplantning mv og ellers de elementer som er nødvendig for i neste omgang å kunne vurdere søknad/melding om tiltak som reklame, belysning, materialbruk mv.

For hvert enkeltprosjekt skal det utarbeides utenomhusplan i samsvar med illustrasjonsplanen. Utenomhusplan skal medfølge søknad/melding om tiltak. Hvert enkeltprosjekt skal ha opparbeidet hele sin del av anlegget før bygg/anlegg kan tas i bruk.

- 2.5 Område merket anleggsgartneri skal brukes til både anleggsgartneri og boligformål. Anleggsgartneriets virksomhet skal ikke være av et slik omfang eller art at eiendommen ikke også kan benyttes som bolig

- 2.6 I område merket forretning/næring tillates oppført næring-, forretning- og lagerbygg. Området kan også benyttes til lagring av containere og tankanlegg.

Bygg tillates oppført med inntil 2 etasjer med maksimal gesimshøyde 9 meter og maksimal mønehøyde 10 meter fra gjennomsnittlig planert terrenghøyde. Tillatt bebyggd areal, BYA for området skal ikke overstige 50 % av tomtens nettoareal. Bebyggd areal er definert i NS 3940 pkt. 6.1.

Kommunen skal ved behandling av søknad/melding om tiltak, påse at bebyggelsen får en god utforming og materialvalg, og at bygninger i samme gruppe eller område får en best mulig harmonisk og helhetlig utforming.

Det må avsettes nødvendig plass for parkering til ansatte og kunder. Kundeparkering beregnes etter mal satt til 1 plass pr. 25 m² salgsflate. Parkeringsplass for ansatte tilpasses virksomhetens drift og godkjennes i hvert enkelt tilfelle.

Det tillates ikke anlegg som ved lukt, røyk eller støy vil virke sjenerende for de tilgrensende områder. Det vises til SFT sine retningslinjer og forskrifter.

Det gis tillatelse til å etablere salgslokalier i tilknytning til næringsvirksomheten

Ubebygde arealer skal gis en tiltalende utforming og behandling. Eksisterende vegetasjon skal søkes bevart i den grad det er praktisk mulig. Materialbruk, utforming og farger på gjerder, forstøtingsmurer, skilt mv skal godkjennes av Eidsberg kommune. Sammen med søknad/melding om tiltak, skal det utarbeides en illustrasjonsplan for området, samt en utenomhusplan.

Det skal kunne settes krav om at opparbeidelse av tomtens ubebygde arealer skjer samtidig med opparbeidelsen av bygg- og anlegg for øvrig.

§ 3 Landbruksområder

- 3.1 Området merket med L1-L48 kan nyttes til jord- og skogbruksformål

Planeringsområder planeres med maksimal helning 1:8 for dyrket mark og 1:5 for skogsmark. Planering skal utføres i henhold til bakkeplaneringsforskriften med tilhørende tekniske retningslinjer.

- 3.2 Området merket LS1- LS13 kan nyttes til skogbruksformål.

Planeringsområder planeres med maksimal helning 1:5. Planering skal utføres i henhold til bakkeplaneringsforskriften med tilhørende tekniske retningslinjer.

For den delen av LS1 som også er regulert til tunnel (formål: kjøreveg), er det ikke tillatt å utføre gravearbeider eller oppføre bygninger av noe slag.

- 3.3 Området merket LS13 kan nyttes til skogbruksformål og skal fungere som skjermsonne/klimavermsone.

Skjøtsel skal foregå i samråd med kommunen. Jordloven og skogloven skal fortsatt gjelde fullt ut når det gjelder skjøtsel av områdene. Det innføres meldeplikt for planlagt avvirkning etter skoglovens § 19.

- 3.4 I regulerte støyvoller kan det plasseres rene overskuddsmasser fra anlegget. Ved avslutning av anleggsperioden planeres områdene og tilbakesføres til reguleringsformålet (landbruk eller skogbruk).

- 3.5 Nye gårdsveger innen områdene L13, L26, L35 og L44 skal ha standardklasse 3 i henhold til "Normaler for landbruksveier med byggebeskrivelse. Landbruksdepartementet 1997". De nye gårdsvegene, som er vist skissemessig på reguleringskartene, bygges i samråd med grunneiere og gis best mulig terrengtilpassing.

- 3.6 Grunnerverv/jordskifte kan føre til endringer i eiendomsstrukturen, og herav endring i behov for skogs-, drifts- og adkomstveger, herunder over- og underganger.
- Planlagte og eksisterende skogs-, drifts- og gårdsveger kan nyttes til massetransport og anleggstrafikk ved bygging av vegaanlegget. Etter fullføring av vegaanlegget skal eksisterende veger istandssettes til opprinnelig standard.
- 3.7 Veger merket driftsveger 1-5 skal kunne benyttes i forbindelse med vedlikehold av overvassanlegg.

§ 4 Offentlig trafikkområde

- 4.1 I offentlige trafikkområder kan det anlegges kjøreveger med kryss, bruer, parkeringsplasser, bussholdeplasser, gang- og sykkelveger med videre. Her inngår også annet nødvendig trafikkareal som fyllinger, skjæringer, massedeponi, massetak, drenering, overvassanlegg, murer, stabiliserende tiltak med videre.
- 4.2 Arealer merket T inkluderer kjøreveg, skjæringer, fyllinger, areal mellom kjørebane og bussholdeplasser.
- 4.3 Områder regulert til "annet trafikkareal" (anleggsbelte, massedeponi/tak, motfyllinger, overvassanlegg m.v.) er merket TA1-TA64.
- Områdene TA8, TA17, TA26, TA39, TA60 og TA64 er permanente områder regulert til "annet trafikkareal - overvassanlegg".
- 4.4 Grensene for midlertidig trafikkområde kan bli justert i anleggsfasen. Erstatning gjøres opp etter endelig oppmålt berørt areal.
- Områder som midlertidig reguleres til trafikkformål, skal settes i stand og tilbakeføres til permanent formål så snart som mulig etter anleggets avslutning.
- 4.5 Arealet under bruene er regulert til offentlig trafikkområde og skal erverves som veggrunn.

- 4.6 Område merket **rasteplass** skal inneha følgende funksjoner:
- Rastebord/sittegrupper minimum 12 stk
 - parkering: personbil minimum 20 stk, campingvogner/ bobiler/ busser minimum 6 stk
 - lekeplass
 - sanitæranlegg med 2 WC og 1 handicapWC (bare hvis det ikke bygges vegserviceanlegg)
 - infotavle
- 4.7 Gang- og sykkelveger er merket G/S1-G/S6
- 4.8 Skråninger skal kunne justeres som følge av uforutsigbare forhold som eksempel dybde til fjell, grunnforhold og lignende.
- 4.9 Områdene hvor det skal settes opp viltgjerd og foreløpig plassering av viltgjerd, er vist på reguleringskartene.
- Plasseringen kan justeres i forbindelse med byggeplanleggingen/ anleggsperioden. Gjerdene skal kunne tilpasses som følge av landskapsensyn, terrengtilpassninger og skrånings- og fyllingsjusteringer.
- 4.10 Eksisterende veger tillates nytt til anleggsvirksomhet innen de rammer som fastsettes av vedkommende vegmyndighet, herunder betingelser knyttet til midlertidig stengning med videre.
- 4.11 Eksisterende private- og kommunale veger utenfor reguleringsplanen som er merket I til XII på reguleringskartene, vil bli benyttet som anleggsveger. Vegene vil bli opprustet og skal ha minst like god standard etter anlegget som før.

§ 5 Fareområder

- 5.1 Fareområder som gjelder sikkerhetsområde ved høyspentlinjer.
- Tiltak i dette området skal godkjennes av linjeeier.

§ 6 Spesialområder

- 6.1 Bevaringsområdet merket SB1, SB3, SB5, SB6 og SB7 er automatisk fredete kulturminner i henhold til Lov om kulturminner av 9. juli 1978.
- Arbeid og tiltak som medfører at automatisk fredet kulturminne skades, ødelegges, flyttes, forandres, tildekkes, skjules eller på annen måte utilbørlig skjemmes, er ikke tillatt, jfr kulturminneloven § 3
- 6.2 Automatisk fredet kulturminne som berøres av tiltaket er avmerket på reguleringskartet med skravur og benevnt med R1-R6.
- Før anleggsarbeidet kan igangsettes, skal det foretas arkeologiske utgravinger av de automatisk fredete kulturminnene som er vist på planen. Utgravningene bekostes av tiltakshaver, jfr lov om kulturminner § 10.
- Det skal tas kontakt med Østfold fylkeskommune i god tid før tiltaket skal gjennomføres, slik at omfang og kostnader for de nødvendige undersøkelsene kan fastsettes.
- 6.3 Området merket SB4 har som formål å bevare garveriet.
- Inngrep i terreng og vegetasjon utover vaalig skjøtsel er ikke tillatt. Det gjelder også lagring, tilrigging, massedeponering og annen bruk av ubebygd areal når det etter kommunens skjønn vil komme i strid med reguleringsplanens målsetting
- 6.4 Området merket SB2 har som formål å bevare Bøndernes hus.
- Den bestående bebyggelsen i området tillates ikke revet. En skadet bygning eller deler av denne kan nektes revet dersom det etter kommunens skjønn ikke anses som urimelig å pålegge eierne å sette i stand bygningen.
- 6.5 Område merket som vassdrag, SV, gjelder Hæra, Visterbekken og Dugla.

- Området merket TA/SV tillates midlertidig brukt som anleggsområde innen de rammer som fastsettes av vassdragsmyndighetene. Det tillates oppført brufundament innenfor rammen av E18 bruene. Fundamentplassering og utforming må forelegges vassdragsmyndighetene for godkjenning.
- 6.6** Regulerte støyvoller skal gi vern av tiliggende bebyggelse mot trafikkstøy.
- I støyvollene kan det deponeres rene overskuddsmasser under anleggsperioden. Ved detaljutformingen av støyvollen skal det tas hensyn til både funksjon og estetikk. Vollene påføres vekstjord med henblikk på revegetering til endelig formål.
- 6.7** Område merket SM1-SM6 kan nyttes til massetak.
- Laveste uttakshøyde er i utgangspunktet 155 moh. Enkelte steder kan man gå ned til 150 moh, dersom kommunen mener dette er forsvarlig ut i fra en samlet vurdering hvor hensynet til omgivelsene, kvalitet og terrengutforming tillegges stor vekt.
- Uttak inn til eiendomsgrænse for ny E18 skal ikke ha brattere helning enn 1:1,5.
- Driften av de ulike grustakene skal koordineres. Tiltakshaver i massetakene skal utarbeide driftsplaner som skal godkjennes av Bergvesenet og av kommunen. Driftsplanene skal være utarbeidet etter Bergvesenets retningslinjer. Det skal også utarbeides etappeplaner (uttakstempo, område prioriteteringer mv.) som skal godkjennes av kommunen. Etappeplaner skal være sendt kommunen for godkjenning for ny E18 er ferdigstilt.
- På arealene der grusdriften skal skje, skal matjord fjernes for underliggende grus tas ut, og den skal lagres på en forsvarlig måte. Det skal fjernes toppmasser slik at disse ikke på et senere tidspunkt kan forurense skrånninger. Etter avsluttet grustak skal matjorden føres tilbake til området.
- Etterbehandling i form av terrengbearbeidelse og beplantning skal foregå så snart man har oppnådd de planlagte dybder, skrånninger og er driftsmessig forsvarlig. Skrånningene mot nord skal søkes etterbehandlet så snart som mulig etter uttaket. Siste del av etterbehandlingen skal være utført senest 3 år etter uttak av grus er opphørt.
- Terrengutformingen skal skje som følger:
- terrenget skal planeres til maksimum helling på 1:3 fra eiendomsgrænse for ny E18/Rv 22 og utover.
 - når terrenget er planert skal det tilføres matjord og fullgjødning.
 - skrånningene og flatene skal tilplantes med stedege vegetasjon. Plantingen bør foretas først etter at skrånningene har satt seg og det er dannet erosjonsfurer. Plantene bør fortrinnsvis settes mellom erosjonsfurene.
- 6.8** Områdene merket skermsoner 1-7 skal fungere som skjermsoner/lebelter mot offentlig trafikkområde og/celler vegserviceanlegg.
- Vegetasjonen i området skal skjottes for å ivareta demse funksjonen. Skjøtsel skal foregå ved plukkhogst eller at små flater avvikes/ryddes over tid.
- Ved behov for vegetering/revegetering skal det benyttes planteslag som vil gi stedstipasset vegetasjonsbilde og som er stedege. Områdene skal beplantes med tett undervegetasjon og enkelttrær. Vegetasjonen skal være vintergrønn.
- Følgende eiendommer skal ha adkomst via FA7: 219/5, 217/5,7 og 217/6 i Eidsberg kommune. Følgende eiendommer skal ha adkomst via FA8: 219/15 og 219/14 i Eidsberg kommune. Følgende eiendommer skal ha adkomst via FA9: 53/2, 53/17, 53/14, 53/1 og 53/4,12,15 i Eidsberg kommune. Følgende eiendommer skal ha adkomst via FA10: 54/1 i Eidsberg kommune og 12/1 i Trøgstad kommune. Følgende eiendommer skal ha adkomst via FA11: 50/7 i Eidsberg kommune og 15/1, 15/2, 15/8 og 15/3 i Trøgstad kommune. Følgende eiendommer skal ha adkomst via FA12: 15/1 og 15/2 i Trøgstad kommune. Følgende eiendommer skal ha adkomst via FA13: 50/27, 50/9 og 1/10 i Eidsberg kommune. Følgende eiendommer skal ha adkomst via FA14: 13/10,22, 13/5,26, 13/4,21, 13/14, 13/16, 13/1,12 og 13/58 i Eidsberg kommune. Følgende eiendommer skal ha adkomst via FA15: 12/5 og 12/34 i Eidsberg kommune. Følgende eiendommer skal ha adkomst via FA16: 18/4, 18/1,2, 18/7, 18/5, 18/6, 18/8, 19/1, 19/5, 9/4, 10/1, 18/3, 19/8,9 og 19/12 i Eidsberg kommune. Følgende eiendommer skal ha adkomst via FA17: 19/1, 19/4, 19/5, 9/4, 10/1, 18/3, 19/8,9 og 19/12 i Eidsberg kommune.
- 7.2** FA2, FA3, FA4, FA7, FA9, FA10, FA11, FA14, FA16 og FA17 skal bygges som landbruksveg med standardklasse 3. Standardklassene er i henhold til "Normaler for landbruksveier med byggebeskrivelse. Landbruksdepartementet 1997".
- FA12 er felles adkomstveg for grustakene og Statens vegvesen er ikke ansvarlig for etablering av denne vegen. FA12 kan flyttes dersom igangsettelse av grusdrift krever dette.
- FA1, FA5, FA6, FA8, FA13 og FA15 er eksisterende og nye adkomstveger i boligområder/til boliger/institusjon og reguleres til "adkomstveg i middels tett bebyggelse - A2" i henhold til vegnormalene.
- De nye adkomstvegene, som er vist skissmessig på reguleringskartene, bygges i samarbeid med grunneiere og gis best mulig terrengtilpassing.

§ 7 Fellesområder

7.1 Områder for felles adkomst er merket FA1-FA17.

Følgende eiendommer skal ha adkomst via FA1: 200/14, 200/3 i Eidsberg kommune. Følgende eiendommer skal ha adkomst via FA2: 195/6 og 195/1 i Eidsberg kommune. Følgende eiendommer skal ha adkomst via FA3: 193/4, 195/2, 196/2, 196/3 og 196/1 i Eidsberg kommune. Følgende eiendommer skal ha adkomst via FA4: 197/1, 197/2, 193/4, 195/2, 196/2, 196/3 og 196/1 i Eidsberg kommune. Følgende eiendommer skal ha adkomst via FA5: 186/20, 186/22, 186/26, 186/24, 186/25, 186/21, 186/34 og 186/40 i Eidsberg kommune. Følgende eiendommer skal ha adkomst via FA6: 186/12, 186/1,3, 186/8, 186/14, 186/13, 186/38 og 186/6,13,15 i Eidsberg kommune.

- 7.3 Planlagte og eksisterende adkomstveger kan nyttes til massetransport og anleggstrafikk ved bygging av veganlegget. Etter fullføring av veganlegget skal eksisterende veger istandsettes til opprinnelig standard.

§ 8 Kombinert formål

8.1 Tidsrekkefølge – midlertidig trafikkområde:

Områder kombinert med annet trafikformål (TA), kan så lenge anleggsperioden pågår bonyttes til TA.

8.2 Formål i forskjellige nivåer:

Området som er permanent kombinert med trafikformål er skogbruksområde. Trafikkformålet gjelder i tunnel og kulvert. Skogbruksformålet gjelder over tunnelen.

8.3 Blanda formål (permanent):

Område merket vegserviceanlegg 2 fordeles på formålene bensinstasjon, vegkro og hotell.

Området merket vegserviceanlegg 1 skal fordeles på formålene bensinstasjon, vegkro, trailerparkering og eventuelt overnatting.

Område merket BB10 (bolig) og anleggsgartneri skal ha funksjon som kombinert boligeiendom og anleggsgartneri.

Område merket forretning/næring kan brukes til formålene forretning, næring, lager, containerlagring og tankanlegg.

§ 9 Støy og utslipp

Støyskjermer og voller framgår av reguleringskartene. For eiendommer som likevel får støynivå over et ekvivalentnivå på 55 dBA utendørs ved bolig og over 30 dBA inne i oppholdsrom, skal tilbud om lokal skjerm og/eller fasadetiltak vurderes i forbindelse med byggeplan etter nærmere støyberegninger. Dette gjelder også bygninger utenfor reguleringsområdet.

Støytiltak med beskrivelse både innenfor og utenfor reguleringsområdet framgår av beskrivelsen til reguleringsplanen.

Meldepliktige tiltak skal byggemeldes i henhold til bestemmelsene i plan- og bygningsloven.

§ 10 Byggegrenser

Der hvor byggegrenser ikke er inntegnet på reguleringskartet gjelder generelt følgende bestemmelser:

- for ny E18 er byggegrense 100 meter fra midt i nærmeste kjørebane
- for andre riksveger er byggegrense 50 meter fra midt i nærmeste kjørebane
- for fylkesveger og kommunale veger er byggegrense 15 meter fra midt i nærmeste kjørebane

REGULERINGSBESTEMMELSER

PLANID: 0125-0114

Gjelder.

DETALJREGULERING ETTER PBL. § 12-3 FOR FV. 123 HOMSTVEDT- RAMSTAD, GNR./BNR. 525/2, 219/2, 182/1 M. FL.

Planens dato: 07.02.2013, sist rev. 24.05.2013

Kommunestyrets vedtak:

§ 1 PLANENS BEGRENSNING

Planens begrensning er vist med reguleringsgrense på plankart merket PlanID 0125-0114 og datert 22.05.2013.

§ 2 OMRÅDET REGULERES TIL FØLGENDE FORMÅL:

- a) Bebyggelse og anlegg (Pbl. § 12-5 nr. 1)
 - Kombinert bebyggelse- og anleggsformål, BN1
 - Næringsbebyggelse, N1-N2
- b) Samferdselsanlegg og teknisk infrastruktur (Pbl. § 12-5 nr. 2)
 - Kjøreveg, KV1-KV4
 - Annen veggrunn – tekniske anlegg, AVT1-AVT17
 - Gang- og sykkelveg, GS1-GS3
- c) Landbruks-, natur- og friluftsliv (Pbl. § 12-5 nr. 5)
 - Landbruksområde, LNFRL1-LNFRL6
- d) Bruk og vern av sjø og vassdrag (Pbl. § 12-5 nr. 6)
 - Naturområde i sjø og vassdrag, NS1-NS2

§ 3 OMRÅDET REGULERES TIL FØLGENDE HENSYNSSONER:

- a) Faresone (Pbl. § 12-6)
 - Flomfare, H-320_1-H-320_2

- b) Sikringssone (Pbl. § 12-6)
Frisikt, H-140_1-H-140_4

§ 4 OMRÅDET ER REGULERT TIL FØLGENDE BESTEMMELSESONRÅDER:

- a) Område for bestemmelser (Pbl. § 12-7)
Anleggs- og riggområde, nr. 1-nr. 3, se skravur i plankartet.

§ 5 FELLESBESTEMMELSER

Grunnforhold

Det skal vurderes nærmere behov for erosjonssikring av elveskråninger der det er liten avstand fra tiltak til yttersving av elva.

Det bør profileres i elva der slik oppmåling ikke foreligger, og geoteknisk prosjektering skal gjennomføres for tiltak.

Kulturminner

Dersom det under anleggsarbeid treffes på automatisk fredede kulturminner, eksempelvis i form av helleristninger, brent leier, keramikk, flint, groper med trekull og/eller brent stein eller andre spor som indikerer eldre tids aktivitet i området, skal arbeidet øyeblikkelig stanses og Fylkeskonservatoren varsles, jf. Lov om kulturminner av 9. juni 1978 nr. 50 (Kulturminneloven) § 8.

Estetikk

Det skal tilstrebes at tiltak utformes med hensyn på god estetikk. Vegen skal tilpasses landskapet. Fjernvirkning skal vurderes. Vegetasjon skal benyttes for å dempe eventuelle uheldige fjernvirkninger av vegen samt skjerme lokalmiljøet.

Elveskråninger

Langs Hæra skal en tilstrebe å fjerne minst mulig kantvegetasjon. Der elveløp og kantvegetasjon blir berørt skal det legges til rette for rask revegetering med stedegne arter. Det skal tilsåes raskt slik at tilslamming av elva minimeres. Ved graving i og nær Hæra skal det iverksettes tiltak for å hindre tilslamming nedstrøms. Tiltakene skal innarbeides i miljøplan for anleggsarbeidet.

Grumsende arbeid i Hæra skal unngås i perioden oktober til november og fra juni til juli.

Forurensing

Ved graving i grunnen skal forurenset grunn vurderes. Ved mistanke om tidligere forurensinger skal forurensningsmyndighetene varsles, og det skal gjennomføres grunnundersøkelser. Ved funn av forurenset grunn, skal tiltaksplan for forurenset grunn utarbeides og godkjennes av kommunen. Gravearbeider i forurenset grunn skal skje iht. godkjent tiltaksplan.

Tiltak for å beskytte Hæra mot forurensing i anleggsperioden skal innarbeides i miljøplan for anleggsarbeidet.

Støy

Framtidig arealbruk må ikke føre til miljøbelastning som overstiger grenseverdiene som fremgår av retningslinjer for støy i arealplanleggingen T-1442 (2012) eller de til enhver tid gjeldende grenseverdier. Utbygger skal varsle omgivelsene om eventuell støy i utbyggingsperioden.

Universell utforming

Universell utforming skal sikres for alle kollektivpunkter og gangarealer.

§ 6 OMRÅDE FOR BEBYGGELSE OG ANLEGG (Pbl. § 12-5 nr. 1)

Område for kombinert bebyggelses- og anleggsformål

- a) Området BN1 reguleres til privat kombinert bolig- og næringsbebyggelse.
- b) BN1 tillates benyttet til midlertidig trafikkareal ved opparbeidelse av ny bro.

Område for næringsbebyggelse

- a) Området N1 og N2 reguleres til privat område for næringsbebyggelse.

§ 7 OMRÅDE FOR SAMFERDSELSANLEGG OG TEKNISK INFRASTRUKTUR (Pbl. § 12-5 nr. 2)

Kjøreveg

- a) Området KV1 og KV2 reguleres til offentlig kjøreveg inkludert bro.
- b) Område KV3 og KV4 reguleres til felles kjøreveg, og skal bygges i samråd med grunneiere.
- c) KV3 er felles atkomstveg for gnr/bnr 219/14, 219/13, 219/19, 219/18, 219/2, 182/14, 182/42, 182/5, 182/31, 182/25 og 182/19.
- d) KV4 er felles atkomstveg for gnr/bnr 182/16, 182/30 og 182/1.
- e) Eksisterende offentlig og felles veganlegg tillates benyttet til anleggsvirksomhet ved utbedring av fylkesveien.

Annen veggrunn

- a) Området AVT1 – AVT7 og AVT10 – AVT13 reguleres til offentlig annen veggrunn – tekniske anlegg.
- b) Område AVT8 – AVT9 og AVT14 – AVT17 reguleres til felles annen veggrunn – tekniske anlegg.
- c) AVT14 – AVT17 er felles for gnr/bnr 219/14, 219/13, 219/19, 219/18, 219/2, 182/14, 182/42, 182/5, 182/31, 182/25 og 182/19.
- d) AVT8 – AVT9 er felles for senere fradelinger fra gnr. 182 bnr. 1.
- e) AVT 1 omfatter opparbeidelse av sedimenteringsbasseng. Øvrige områder avsatt til annen veggrunn omfatter nødvendig trafikkareal som grøfter, vegfyllinger, vegskråninger og motfyllinger mv.
- f) Områdene skal tilsåes og beplantes.

Gang- og sykkelveg

- a) Området GS1-GS3 reguleres til offentlig gang- og sykkelveg.
- b) Gang- og sykkelvegen skal utformes iht. universelle løsninger.

§ 8 OMRÅDE FOR LANDBRUKS-, NATUR- OG FRILUFTSLIV (PBL § 12-5 NR. 5)

Landbruksområder

- a) Området LNFRL1 – LNFRL6 reguleres til privat landbruksområde og skal istandsettes til landbruksformål.
- b) LNFRL1 tillates oppfylt til kote 118 med rene drenerings- og jordmasser. Langs Hæra skal det være en avstand på minst 10 meter fra topp elveskråning til fyllingsfoten på oppfyllingen. Området skal istandsettes til landbruksområde og elveskråninger skal fremstå som grønne i form av naturlig eller beplantet vegetasjon.
- c) LNFRL2 tillates benyttet til midlertidig trafikkareal ved opparbeidelse av ny bro.
- d) Boligbygning i LNFRL6 tillates revet.

§ 9 BRUK OG VERN AV SJØ OG VASSDRAG (PBL § 12-5 NR 6.)

Naturområde i sjø og vassdrag

- a) Området NS1 og NS2 gjelder Hæravassdraget.

§ 10 HENSYNSSONER (PBL § 12-6)

Flomfare

- a) Det kan ikke reises bebyggelse i områdene som er merket med flomfare i plankartet H-320_1 og H-320_2. Dette gjelder område BN1 og N1-N2 av hensyn til byggegrense fra vei og flomfare.

Frisiktsone

- a) Innenfor H-140_1, H-140_2, H-140_3 og H-140_4 tillates ikke sikthindrende gjenstander høyere enn 0,5 m over tilstøtende veibaner. Enkelte oppstammede trær uten grener eller løvverk i høyde opp til 3 meter over tilstøtende veibaner kan tillates.

§ 11 BESTEMMELSESONRÅDER (Pbl. 12-7)

Område for bestemmelser

- a) Område nr.1 – nr.3 er regulert til anleggs- og riggområde.
- b) Anleggs- og riggområdene kan benyttes til trafikkareal for anleggstrafikk ved opparbeidelse av gang- og sykkelveien og utbedring av kjøreveier.

§ 12 REKKEFØLGEBESTEMMELSER

- a) Før ny E18 mellom Momarken og Homstvedt åpnes skal det være tilrettelagt nødvendige støytiltak og løsninger for myke trafikanter langs Fv. 123 Havnåsveien.
- b) Plan for ytre miljø (YM-plan) skal forelegges for Eidsberg kommune og Fylkesmannen i Østfold før byggestart av anlegget.

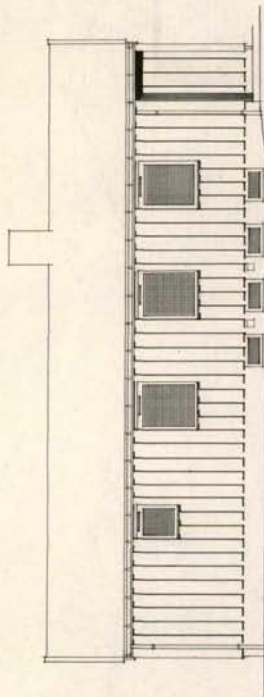

MOT NOOD.

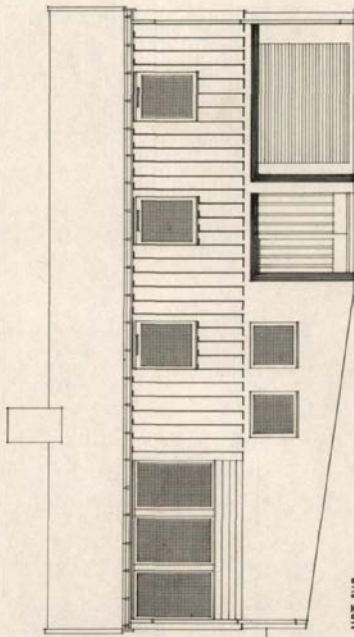

MOT SYD.

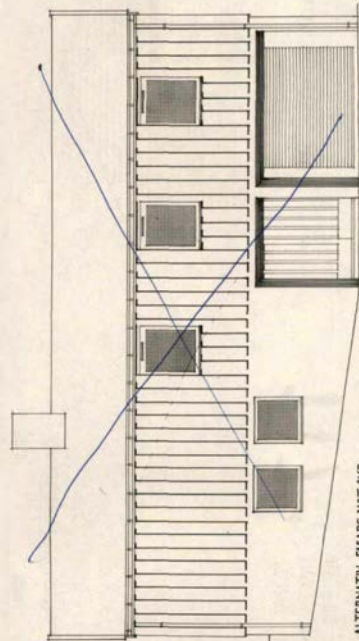

ALTERNATIV FASADE MOT SYD.

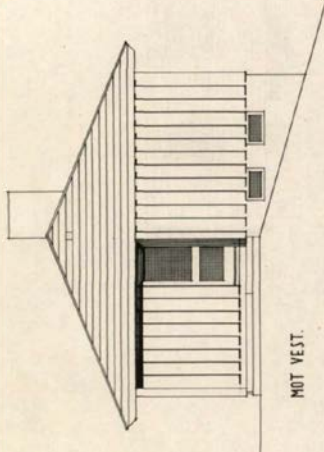

MOT VEST.

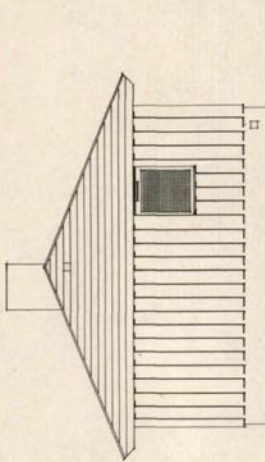

MOT ØST.

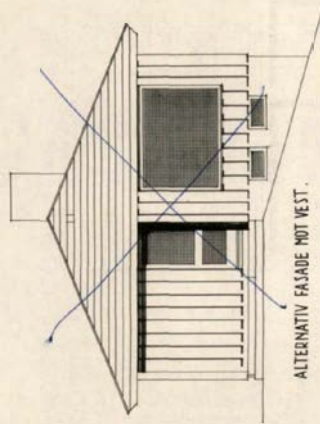

ALTERNATIV FASADE MOT VEST.

Eidsberg By
Saknr. 104/65

UNDERTEGNEDE TAKSTEMN BEVITNER AT
HUSET ER OPPFØRT OVERENSSTEMMENDE
MED DEN GODKJENTE TEIGNING.

STED NAVN
DATO NAVN

BYGGERE *Eivind Larsen*
STED *Falvik* TOMT
DISTRIKTSARKITEKTENS STEMPSEL

Statens distriktsarkitektavdeling
Oslo

KOMMUNEGRENSEN I
EIDSBERG
00852 | 12.6.65
Arkiv nr.:

117 + TEIGNING NR 2
FASADER, VERT. KLEDN.
MÅL 1:100

BOLIGDIREKTORATET, BOLIGKONTORET.
OSLO 7-4-1964

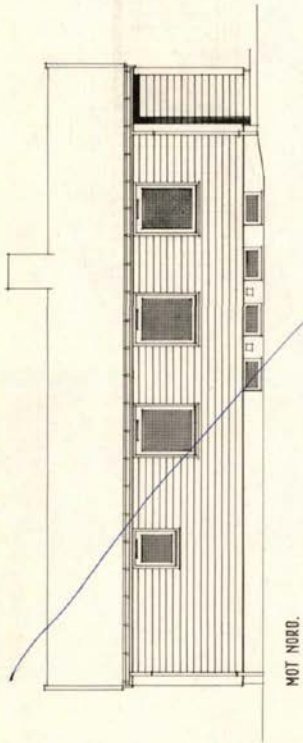

MOT NORD.

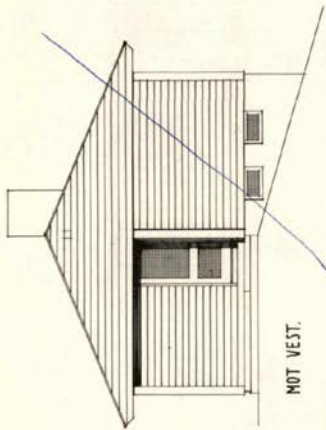

MOT VEST.

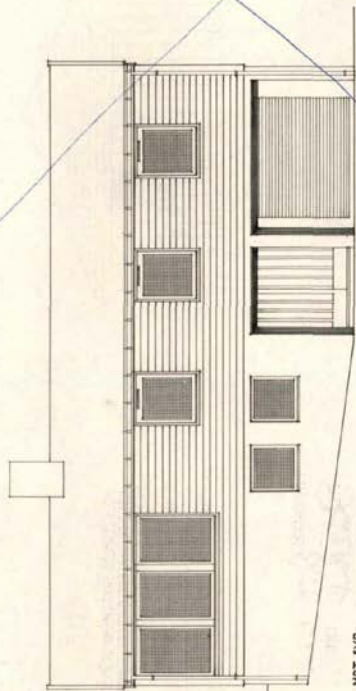

MOT SYD.

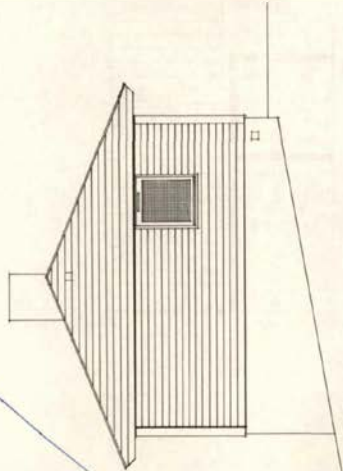

MOT ØST.

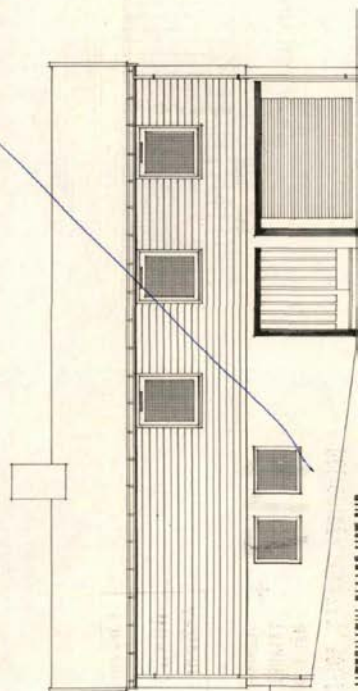

ALTERNATIV FASADE MOT SYD.

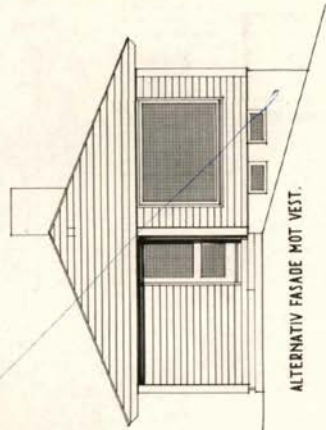

ALTERNATIV FASADE MOT VEST.

UNDERTEGNET TAKSTMENN BEVISER AT
HUSSET ER OPPFØRT I OVERENSSTEMMELSE
MED DEN GODKJENTE TEIENING.

STED: NAVN: _____
DATO: NAVN: _____

BYGGHERRE: _____

STED: TØMT: _____

DISTRIKTSARKITEKTENS STEMPSEL: _____

117 + TEIENING NR. 2^A
FASADER, HOR. ALLEDN.
MAL 1-100

BOLIGDIREKTORATET, BOLIGKONTORET.
OSLO 7-4-1964

MÅLSETTING AV VEGGENE, GJELDER BINDINGSVERK OG MUR UTEN PUSS

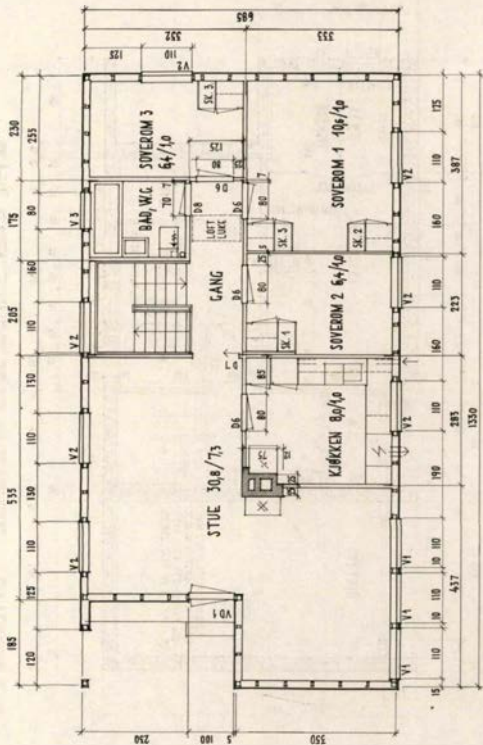

PLAN AV 1. ETASJE

MÅLSETTING AV VEGGENE, GJELDER BETONG, MUR UTEN PUSS OG BINDINGSVERK

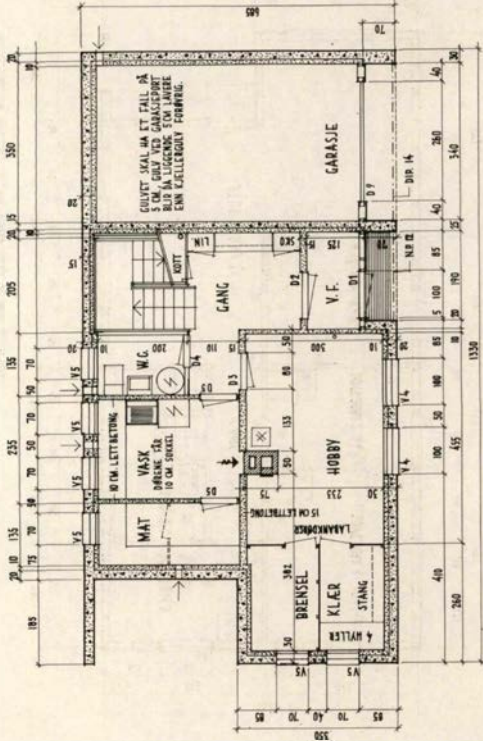

PLAN AV KJELLER

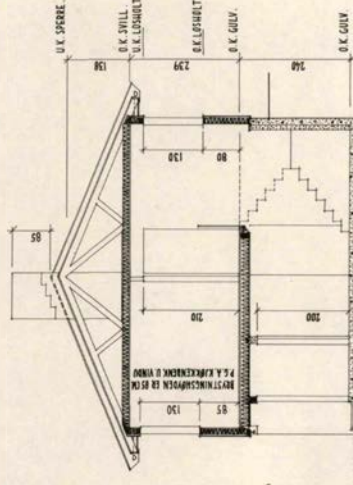

SNITT.

UNDERTEGNEDE TAKSTMENN BEVITNER AT
HUSET ER OPPFØRT OVERENSTEMMENDE
MED DEN GODKJENTE TEIENING.

STED _____ NAVN _____
DATO _____ NAVN _____

Eidsberg Byggningsråd
Saknr. 104/65

BYGGHERRE *Eivind Larsen*

STED *Stollan* TOMT _____

OSTRUKTORSKAPETS STEMPSEL

Statens arkitektvesen

KOMMUNINGEN I
EIDSBERG
00852 | 12.6.65
Arkiv nr. 1
TEIENING NR. 1
PLANER, SNITT
MÅL 1:100

117 +

BOLIGDIREKTORATET, BOLIGKONTORET.
OSLO 7-4-1964

MÅLSETTING AV VEGGENE GJELDER BINDINGSVERK OG MUR UTEN PUSS.

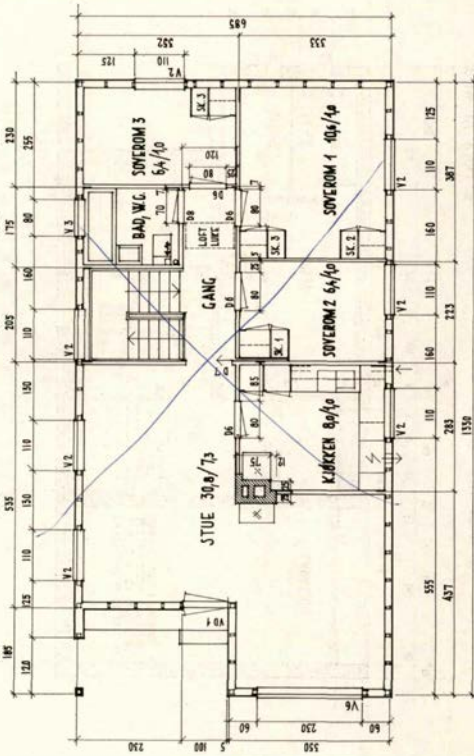

NB! ALTERNATIV PLAN AV 1. ETASJE
MED VINDU 6 PÅ GAVL, 3 STK. VINDU 1 PÅ LANGVEGG BORTFALLER.

BAREGJELD SE B.B. BLAD 308.

MÅLSETTING AV VEGGENE GJELDER BETONG, MUR UTEN PUSS OG BINDINGSVERK. SE OGSÅ B.B. BLAD 302 OG 303.

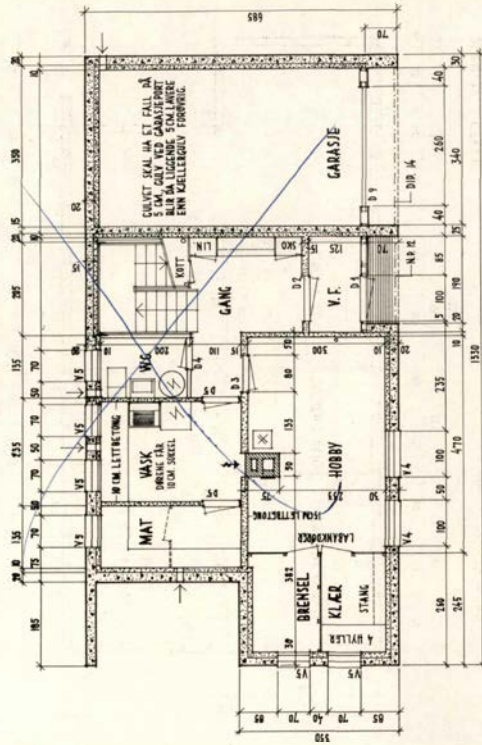

NB! ALTERNATIV PLAN AV KJELLER
VINDU 4 ER FJUTTET AV FASADEMESSIGE HENSYN; GJELDER BARE HVIS VINDU 1 PÅ LANGVEGG (1. ETASJE) SLØFFES.

117 +

TEGNING NR. 1^A
ALT. PLANER
MAL 1:100

BOLIGDIREKTORATET, BOLIGKONTORET.
OSLO 7-4-1964

Nabolagsprofil

Havnåsveien 39

Offentlig transport

🚏 Ramstadkrysset i Havnåsveien Linje 412, 464	4 min 🚶 0.3 km
🚉 Mysen stasjon Linje R22	7 min 🚶 3.8 km
✈️ Oslo Gardermoen	1 t 21 min 🚶

Skoler

Hærland skole (1-7 kl.) 87 elever, 7 klasser	4 min 🚶 3.8 km
Mysen skole (1-7 kl.) 453 elever, 22 klasser	7 min 🚶 3.6 km
Havnås oppvekstsenter (1-7 kl.) 49 elever, 4 klasser	7 min 🚶 7.5 km
Trømborg skole (1-7 kl.) 102 elever, 7 klasser	9 min 🚶 7.5 km
Mysen ungdomsskole (8-10 kl.) 437 elever, 22 klasser	6 min 🚶 3.1 km
Mysen videregående skole 800 elever, 50 klasser	6 min 🚶 3.4 km
Askim videregående skole 850 elever, 47 klasser	14 min 🚶 15.6 km

Aldersfordeling barn (0-18 år)

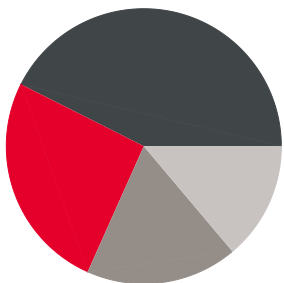

■ 26% i barnehagealder
■ 43% 6-12 år
■ 18% 13-15 år
■ 14% 16-18 år

Aldersfordeling

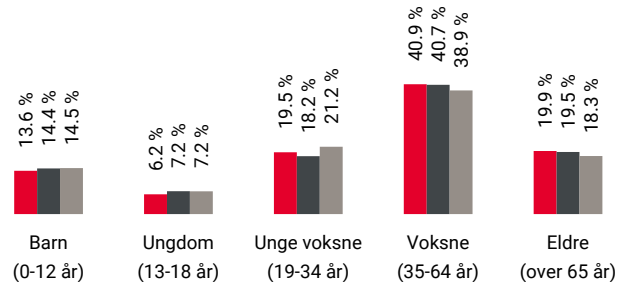

Område	Personer	Husholdninger
■ Grunkrets: Vister	259	115
■ Kommune: Indre Østfold	45 608	20 808
■ Norge	5 425 412	2 654 586

Barnehager

Susebakke barnehage (1-5 år) 88 barn	17 min 🚶 1.5 km
Symra barnehage (1-5 år) 56 barn	5 min 🚶 2.6 km
Linnéa Natur- og gårdsbarnehage (0-5...) 53 barn	5 min 🚶 2.8 km

Dagligvare

Rema 1000 Mysen	5 min 🚶
Spar Momarken	4 min 🚶

Sport

⚽ Rådyrveien balløkke Ballspill	4 min 🚶 2.6 km
⚽ Måsan Ballspill	4 min 🚶 2.9 km
🏊 Family Sports Club Mysen	6 min 🚶
🏊 A.C.E Xpress Mysen	7 min 🚶

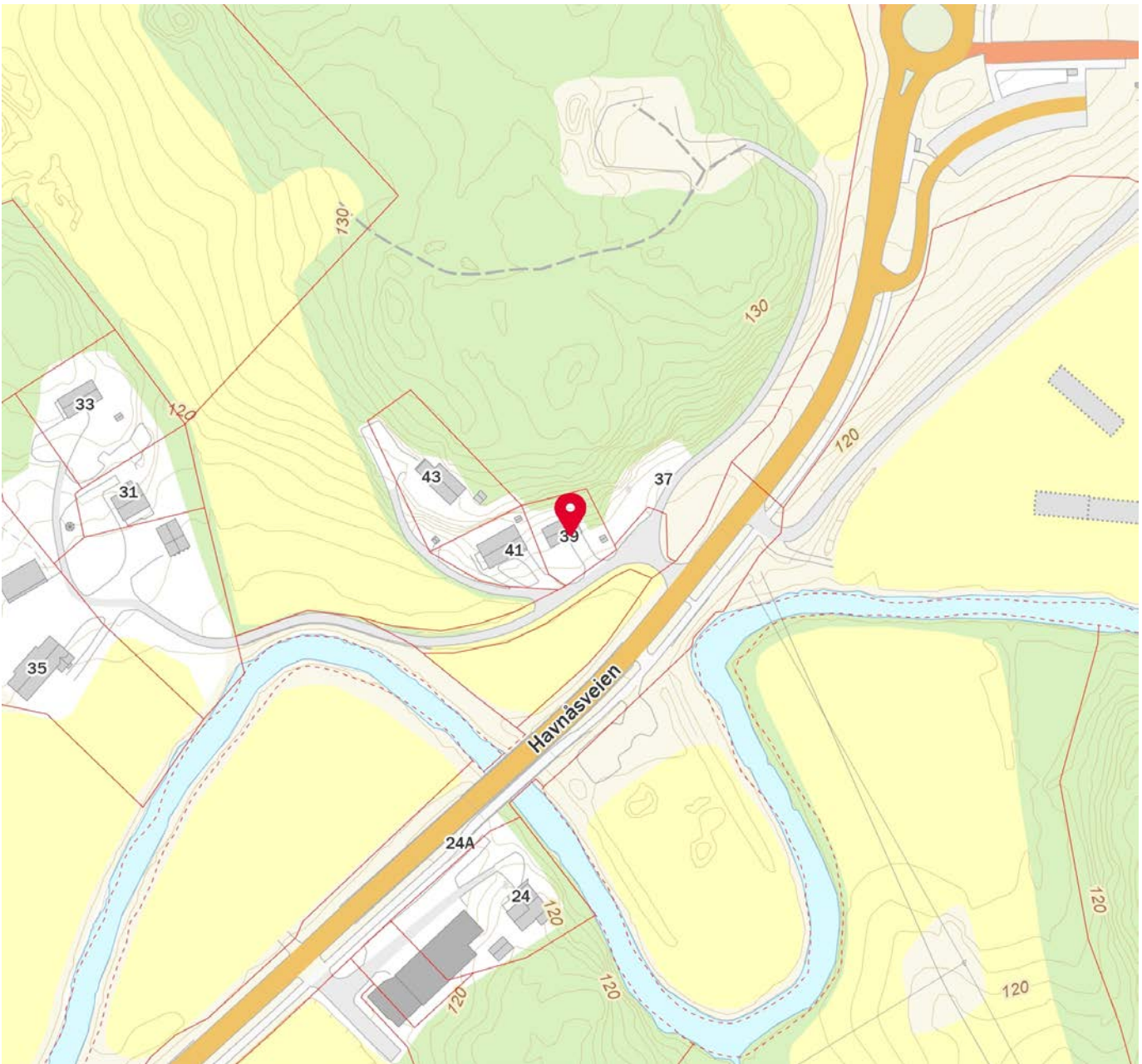
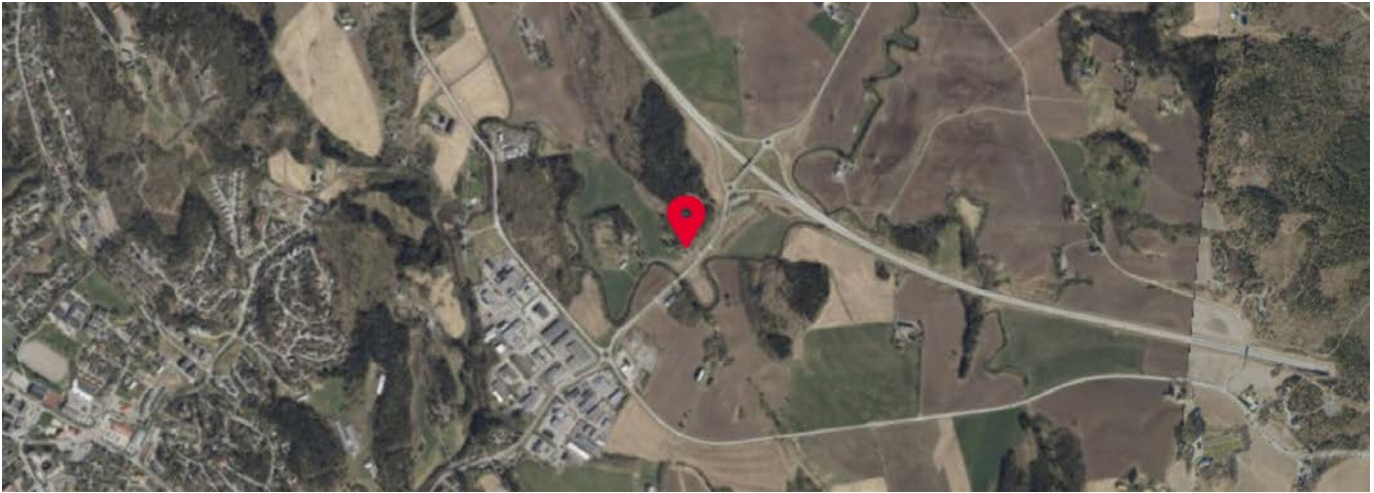



OVERSIKT OVER LØSØRE OG TILBEHØR TIL EIENDOMMEN

Oversikten er utarbeidet av Norges Eiendomsmeglerforbund, Eiendom Norge og Advokatforeningens Eiendomsmeglingsgruppe, og er gjeldende fra 1. januar 2020.

Generelt

Lov om avhending av fast eiendom (avhendingslova/avhl.) av 3. juli 1992 regulerer kjøper og selgers rettigheter og plikter ved overdragelse av fast eiendom og andeler i borettslag.

I henhold til avhl. § 3-4 skal eiendommen, når annet ikke er avtalt, overdras med innredninger og utstyr som etter lov, forskrift eller annet offentlig vedtak skal følge med. Det samme gjelder varig innredning og utstyr som enten er fastmontert eller er særskilt tilpasset bygningen, jf. avhl. § 3-5. Loven inneholder ingen detaljert oversikt over hva som omfattes av «innredning og utstyr», og over hva som skal regnes som «fastmontert eller særskilt tilpasset».

Partene kan fritt avtale hva som skal følge med eiendommen ved salg. Bransjens liste over løsøre og tilbehør som skal følge med eiendommen, er en del av avtalen mellom kjøper og selger dersom ikke annet er opplyst i salgsoppgaven, kjøper har tatt forbehold i bud eller avtale på annen måte er inngått. Der intet annet er avtalt, vil løsøre og tilbehør medfølge slik dette fremkommer av avhl. § 3-4 og § 3-5 og denne oversikt.

Produkter og installasjoner som medfølger overdras uten noen form for garantier, utover eventuell gjenværende leverandørgaranti.

Dersom det er noe i nedenstående liste som ikke finnes på eiendommen, vil det heller ikke medfølge.

- 1. HVITEVARER** medfølger der dette er spesielt angitt i salgsoppgaven.
- 2. HELDEKKENDE TEPPER** følger med uansett festemåte.
- 3. VARMEKILDER**, slik som ovner, kaminer, peiser, varmepumper og panelovner, følger med uansett festemåte. Frittstående biopeiser/varmeovner og terrassevarmere medfølger ikke. Det følger ikke med varmekilder i rom som ikke har vegg- eller fastmonterte varmekilder på visning.
- 4. TV, RADIO OG MUSIKKANLEGG.** TV-antennene og fellesanlegg for TV, herunder parabolantenne, og tunerene/dekoder/tv-boks medfølger der dette eies av selger. Veggmontert TV/flatskjerm med tilhørende festeordning samt musikkanlegg følger ikke med (se også punkt 12).
- 5. BADEROMSINNREDNING/UTSTYR.** Badekar, dusjkabinett, dusjvegger, alle fastmonterte speil og hyller, fastmonterte glass- og håndkleholdere, herunder håndklevarmere samt baderomsinnredning, medfølger.
- 6. GARDEROBESKAP** medfølger, selv om disse er løse. Fastmonterte garderobehyller og knagger medfølger. Innredning i garderobeskap, for eksempel løse eller fastmonterte trådkurver, hyller, stenger og lignende, medfølger.

7. KJØKKENINNREDNING medfølger, herunder også åpne, fastmonterte hyller og løs eller fastmontert kjøkkenøy.

8. MARKISER, PERSIENNER og annen type innvendig og utvendig solskjerming, gardinoppheng, lamellgardiner og liftgardiner medfølger.

9. AVTREKKSIVIFTER av alle slag, samt fastmonterte aircondition/ventilasjonsanlegg, medfølger.

10. SENTRALSTØVSUGER medfølger med komplett anlegg, herunder slange, munnstykke mm.

11. LYSKILDER. Kupler, lysstoffarmatur, fastmonterte "spotlights", oppheng og skinner med spotlights samt utelys og hagebelysning medfølger. Vegglamper, krokhengte lamper, lysekroner, prismelamper og lignende som er koblet til sukkerbit eller stikkontakt følger likevel ikke med.

12. INSTALLERTE SMARTHUSLØSNINGER med sentral som styrer lys, varme, lyd o.l., samt tilhørende trådløse enheter som brytere, sensorer, kameraer, integrerte høyttalere el. medfølger. Enkle lysstyringssystem f.eks. med en sentral som kun styrer lyspærer eller smartpærer montert i sokkel medfølger likevel ikke.

13. UTVENDIGE SØPPELKASSER og eventuelt holder/hus til disse medfølger.

14. POSTKASSE medfølger.

15. UTENDØRS INNRETNINGER slik som flaggstang, fastmontert tørkestativ, samt andre faste utearrangementer som f.eks. badestamp, boblekar/jacuzzi og liknende utendørs kar, lekestue, lekestativ, utepeis, fastmontert trommel til vannslange, medfølger. Guidekabel/avgrenskingskabel til robotgressklipper medfølger, men robotgressklipper og ladestasjon for denne medfølger ikke.

16. FASTMONTERT VEGGLADER/LADESTASJON TIL EL-BIL medfølger uavhengig av hvor laderen er montert.

17. SOLCELLEANLEGG med tilhørende teknisk infrastruktur medfølger.

18. GASSBEHOLDER til gasskomfyr og gasspeis medfølger.

19. BRANNSTIGE, BRANNTAU, feiestige og lignende medfølger der dette er påbudt. Løse stiger medfølger ikke.

20. BRANNSLUKNINGSAPPARAT, BRANNSLANGE og RØYKVARSLER medfølger der dette er påbudt. Det er eier og brukers plikt til å se til at utstyret forefinnes på enhver eiendom. Hvis annet ikke er uttrykkelig avtalt, skal dette derfor alltid følge med ved salg av eiendom.

21. SAMTLIGE NØKLER til eiendommen som selger er i besittelse av skal overleveres kjøper på overtakelsen, herunder nøkler til eventuelle boder, uthus, garasjeportåpner e.l. Låses boder, uthus e.l. med hengelås, skal lås og nøkler til disse medfølge.

22. GARASJEHYLLER, bodhyller, lagringshyller og oppheng til bildekk medfølger såfremt de er fastmontert.

Planter, busker og trær som er plantet på tomten, eller fastmonterte kasser og lignende er en del av eiendommen og medfølger i handelen.

Trygghet for deg som boligkjøper



Derfor bør du ha Boligkjøperforsikring:



1 av 4 finner feil etter overtakelse av ny bolig



Advokaten vet hvilke feil som gir krav mot selger



Vi tar saken, uten økonomisk risiko for deg



Advokathjelp er dyrt når du ikke har Boligkjøperforsikring

Advokatforsikring for boligeiere inkluderer i tillegg:

- Samboeravtale og ektepakt
- Arveoppgjør, testament og fremtidsfullmakt
- Kjøp og håndverkertjenester
- Naboforhold og husleie
- ID-tyveri og nettkrenkelseser
- Tilgang til viktige digitale kontrakter
- Husstandsdekning
- Opptil 2 mill. i tvistedekning

Hva koster det?

Andelsbolig og aksjeleilighet	8 900 kr
Selveierleilighet og rekkehus	11 900 kr
Ene-, tomannsbolig og tomt	16 900 kr

Pris gjelder for 5 år.

Advokatforsikring for boligeiere kan bare tegnes samtidig med boligkjøperforsikringen, og koster kun kr 2 800 i tillegg per år.

Egenandel kr 4 000 påløper ved takst, tvist eller 10 timer advokatbistand, avhengig av hva som kommer først

Boligkjøperforsikring tegnes hos eiendomsmegler senest ved kontraktssignering og gir rett til advokathjelp inntil 5 år etter overtakelse. Forsikringen betales som del av oppgjøret ved boligkjøpet. Advokatforsikringen fornyes årlig ved faktura fra HELP.

Har du spørsmål? Kontakt HELP på 22 99 99 99 eller post@help.no. Les mer på help.no.

Ved kjøp av landbrukseieendom, herunder også småbruk, og annen kombinasjonseiendom, begrenser forsikringen seg til våningshuset (kundens primærbolig). Meglerforetaket mottar kr 5 600/5 600/5 900 i kostnadsgodtgjørelse, avhengig av boligtype, samt et tillegg på kr 1 000 ved salg av Advokatforsikring for boligeiere. Vi tar forbehold om pris- og vilkårsendringer. Hvis premien ikke er innbetalt ved overtakelse, vil avtalen bli kansellert. For fullstendig informasjon om dekning og vilkår, se help.no.



9 av 10

boligselgere kjøper
boligselgerforsikring

Boligselgerforsikring

- så du kan føle deg trygg

Undersøkelser viser at én av fem boligkjøpere reklamerer etter kjøp av brukt bolig. I mange tilfeller skyldes det feil eller mangler som først blir oppdaget etter overtakelsen. Selger du uten boligselgerforsikring risikerer du å bli holdt økonomisk ansvarlig. Det kan føre til krav om prisavslag, erstatning eller i verste fall heving av kjøpet.

Med boligselgerforsikring kan du senke skuldrene når salget er gjennomført. Kommer det krav eller klager, er det vi i Fremtind som håndterer saken for deg og som kan utbetale erstatning til kjøper.

Hvorfor boligselgerforsikring?

- gjelder fra budaksept og inntil fem år etter overtakelse
- gjelder skjulte feil og mangler som kjøperen ikke kunne forvente
- dekker krav om prisavslag, erstatning eller heving opptil boligens salgssum, maks 14 millioner kroner
- gir deg profesjonell hjelp fra erfarne advokater og jurister i Fremtind

Prisoversikt

Boligtype/Eierform	Beskrivelse	Pris	Minimumspris	Maksimalpris
Andels- og aksjeboliger	Alle typer andels-/aksjebolig inkl. enebolig og hytte/fritidsbolig.	2,5 ‰	4 200 kr	31 000 kr
Selveierleilighet, eierseksjon og fritidsleilighet Tomannsbolig/ flermannsbolig/ rekkehus	Alle typer seksjonsbolig <i>unntatt</i> enebolig	4,3 ‰	6 500 kr	37 000 kr
Enebolig Tomannsbolig/ flermannsbolig/ rekkehus	Alle typer boliger med eget gnr./bnr <i>inkl.</i> enebolig med snr.	5,6 ‰	12 000 kr	62 000 kr
Hytte	Alle typer hytte (frittliggende og knyttet sammen i rekke) med gnr./bnr./snr./f.nr.	6,2 ‰	9 600 kr	62 000 kr
Tomt	Alle typer tomt	5,6 ‰	10 000 kr	62 000 kr

Fremtind

www.fremtind.no



Et hjem er mer verdt enn et hus, og et hus er mer enn bare vegger.

Det er et sted for å skape gode minner
preget av trivsel, omsorg og trygghet.

For oss som jobber med folks hjem hver
eneste dag, er det naturlig å engasjere oss
sammen med SOS-barnebyer for å gi flere
barn et trygt og godt hjem.

For hvert hjem vi formidler, gir vi derfor
100 kroner til SOS-barnebyers arbeid.

aktiv. +  **SOS
BARNEBYER**

Forbrukerinformasjon om budgivning



Sist oppdatert med virkning fra 1. juli 2025, i forbindelse med ikrafttredelse av endringer i eiendomsmeglingsloven.

Informasjonen er utarbeidet av Forbrukerrådet, Advokatforeningen ved Lovutvalget for eiendomsmegling, Eiendom Norge og Norges Eiendomsmeglerforbund, på grunnlag av bl.a. eiendomsmeglingsloven § 6-8.

Nedenfor gis en oversikt over de retningslinjer som anbefales ved budgivning på eiendommen. Avslutningsvis gis også en kort oversikt over de viktigste rettsreglene tilknyttet budgivning.

Før det legges inn bud på eiendommen oppfordres budgiver til å sette seg inn i all relevant informasjon om eiendommen, herunder salgsoppgave og tilstandsrapport.

GJENNOMFØRING AV BUDGIVNING:

1. Alle bud skal inngis skriftlig til megler, som formidler disse videre til selger. Med skriftlige bud menes også elektroniske meldinger som e-post og SMS når informasjonen i disse er tilgjengelig også for ettertiden. Kravet til skriftlighet gjelder også budforhøyelser, og motbud (bud fra selger), aksept eller avslag fra selger. Før formidling av bud til selger skal megler innhente gyldig legitimasjon og signatur fra budgiver. Kravet til legitimasjon og signatur er oppfylt for budgivere som benytter e-signatur som f.eks. BankID eller MinID.

2. Et bud bør inneholde eiendommens adresse (eventuelt gnr/bnr), kjøpesum, budgivers kontaktinformasjon, finansieringsplan, akseptfrist, overtakelsesdato og eventuelle forbehold som for eksempel usikker finansiering, salg av nåværende bolig ol. Normalt vil ikke et bud med forbehold bli akseptert før forbeholdet er avklart. Konferer gjerne med megler før bud inngis.

3. Megler skal legge til rette for en forsvarlig avvikling av budrunden. I forbrukerforhold (dvs. der selger er forbruker) skal megleren ikke formidle bud med kortere akseptfrist enn kl. 12.00 første virkedag etter siste annonserte visning. Etter denne fristen bør budgivere ikke sette en kortere akseptfrist enn at megler har mulighet til, så langt det er nødvendig, å orientere selger, budgivere og øvrige interessenter om bud og forbehold. Dersom bud inngis med en frist som åpenbart er for kort til at megleren kan avvikle budrunden på en forsvarlig måte som sikrer selger og interessenter et tilstrekkelig grunnlag

for sine handlingsvalg, vil megler fraråde budgiver å stille slik frist.

4. Megler skal ikke formidle bud med forbehold om at budet eller forbehold i budet skal holdes skjult (hemmelig) for andre budgivere og interessenter.

5. Megleren vil uoppfordret gi sin vurdering av det enkelte bud overfor selger, når budet er gitt innenfor fristene i punkt 3.

6. Megleren skal, så langt det er nødvendig og mulig, holde budgiverne skriftlig orientert om mottatte bud, herunder budets størrelse, forbehold og akseptfrist. Megler skal så snart som mulig bekrefte skriftlig overfor budgivere at budene deres er mottatt. For øvrig vil megler, på forespørsel fra andre, opplyse om aktuelle bud på eiendommen, herunder relevante forbehold.

7. Kopi av budjournal skal gis til kjøper og selger uten ugrunnet opphold etter at handel er kommet i stand. Dersom det er viktig for budgiver å bevare sin anonymitet, bør budet formidles gjennom fullmektig.

8. Etter at handel har kommet i stand, eller dersom en budrunde avsluttes uten at handel er kommet i stand, kan en budgiver kreve kopi av budjournalen i anonymisert form.

VIKTIGE AVTALERETTSLIGE FORHOLD:

1. Det eksisterer ingen angrerett ved salg/kjøp av fast eiendom.

2. Når et bud er inngitt til megler og innholdet i budet er formidlet til selger (slik at selger har fått kunnskap om budet), kan budet ikke kalles tilbake. Budet er da bindende for budgiver frem til akseptfristens utløp, med mindre budet før denne tid avslås av selger eller budgiver får melding om at eiendommen er solgt til en annen. Man bør derfor ikke gi bud på flere eiendommer samtidig dersom man ikke ønsker å kjøpe flere enn en eiendom.

3. Selger står fritt til å forkaste eller akseptere ethvert bud, og er for eksempel ikke forpliktet til å akseptere høyeste bud.

4. Når en aksept av et bud har kommet frem til budgiver innen akseptfristens utløp er det inngått en bindende avtale.

5. Husk at et eventuelt bud fra selger til kjøper (såkalte «motbud»), avtalerettslig er et bindende tilbud som medfører at det foreligger en avtale om salg av eiendommen dersom budet i rett tid aksepteres av kjøper.

For eiendommen:

Adresse: Havnåsveien 39
1850 MYSEN

Meglerforetak: Aktiv Eiendomsmegling
Saksbehandler: Tommy Skullerud

Telefon: 924 89 055
E-post: tommy.skullerud@aktiv.no

Oppdragsnummer:

Undertegnede gir herved følgende bud på ovennevnte eiendom:

Kjøpesum: Kr. _____**Beløp med bokstaver:** Kr. _____

+ omkostningert iht. opplysninger i salgsoppgaven

Dette budet er bindende for undertegnede frem til og med den: _____ Kl. _____

Dersom annet ikke er angitt gjelder budet til kl. 15.00 første virkedag etter siste annonserte visning. I forbrukerforhold vil bud med kortere akseptfrist enn til kl. 12.00 første virkedag etter siste annonserte visning ikke bli viderefordlet til selger.

Eventuelle forbehold: _____

Undertegnede er kjent med at selger står fritt til å godta eller forkaste ethvert bud. Likeledes er undertegnede klar over at budet er bindende for budgiver når det er kommet til selgers kunnskap. Handelen er juridisk bindende for begge parter dersom budet aksepteres innen akseptfristen. Undertegnede er kjent med at budjournalen vil bli forelagt kjøper og selger når handel er sluttet.

Ønsket overtakelsesdato: _____

Budet baseres på opplysninger og salgsvilkår som fremkommer av salgsoppgave datert: _____

Kjøpet vil bli finansiert slik:

Låneinstitusjon: _____ Referanse og tlf nr.: _____

Lånt kapital: _____ Kr.: _____

Egenkapital: _____ Kr.: _____

Totalt: _____ Kr.: _____

Egenkapital består av: Salg av nåværende bolig eller fast eiendom Disponibelt kontantbeløp (bankinnskudd)Jeg gir bud som: Forbruker Ledd i næringsvirksomhet / juridisk person (selskap)Jeg samtykker til bruk av elektronisk kommunikasjon: Ja Nei

Navn: _____

Navn: _____

Fødselsnr. (11 siffer): _____

Fødselsnr. (11 siffer): _____

Adresse: _____

Adresse: _____

Postnr.: _____ Sted: _____

Postnr.: _____ Sted: _____

Tlf.: _____ E-post: _____

Tlf.: _____ E-post: _____

Dato.: _____ Sign: _____

Dato.: _____ Sign: _____

Kopi av legitimasjon

Kopi av legitimasjon

aktiv.
Tar deg videre