

Prestenesvegen 7, 4120 TAU

**Flott boligeiendom med
panoramautsikt og attraktiv
beliggenhet | Innregulert ekstra
boligtomt i nedre del av hagen**



aktiv.



Eiendomsmegler / Daglig leder

Marion Espedal

Mobil 900 19 866

E-post marion.espedal@aktiv.no

Aktiv Eiendomsmegling Ryfylke

Rådhusgaten 12, 4126 Jørpeland. TLF. 51 74 55 00

Nøkkelinformasjon

Prisant.:	Kr 9 500 000,-
Omkostn.:	Kr 238 740,-
Total ink omk.:	Kr 9 738 740,-
Selger:	Hilde-Marie Birkeland
Salgsobjekt:	Enebolig
Eierform:	Eiet
Byggeår:	1972
BRA-i/BRA Total	163/222 kvm
Tomtstr.:	1212.3 m ²
Soverom:	2
Antall rom:	4
Gnr./bnr.	Gnr. 31, bnr. 729
Oppdragsnr.:	1401240130

Flott boligeiendom med panoramautsikt og attraktiv beliggenhet!

Vi har nå fått for salg en flott og velholdt boligeiendom med attraktiv beliggenhet i populært boligområde på Tau. Her er man like i sjøkanten med en nydelig panoramautsikt og meget gode solforhold fra tidlig morgen til sent på kveld. Eiendommen ligger skjermet og usjenert i et veletablert, rolig og barnevennlig område med kort gange til både sentrum, skoler, barnehage, idrettsanlegg, knutepunktet Ryfast og flotte turområder like utenfor døra.

Eiendommen er jevnlig vedlikeholdt og holder en normalt god standard med flere oppgraderinger opp gjennom årene.

Tomten er meget romslig på 1,2 mål og det er innregulert en ekstra boligtomt i hagen som er tilrettelagt for å kunne deles fra. Her ligger alt klart med vei, vann og avløp. Tomten vil få en flott beliggenhet med få skritt ned til sjøen.

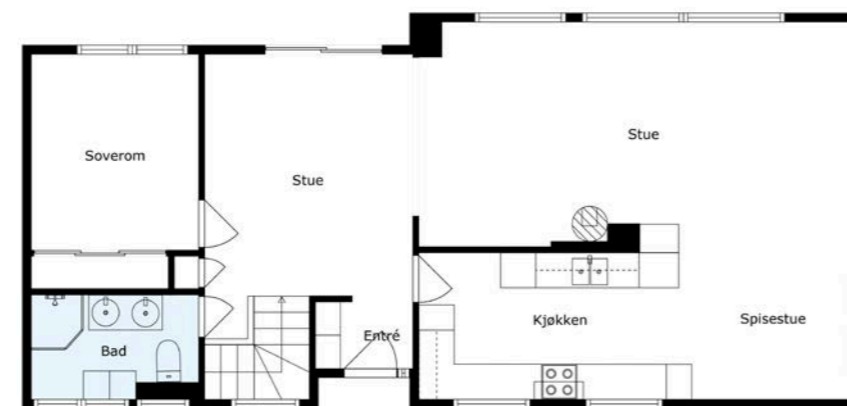

Innhold

Velkommen	2
Plantegning	10
Om eiendommen	26
Tilstandsrapport	36
Energiattest	67
Tegninger	68
Reguleringskart	70
Kommuneplankart	72
Eiendomskart	74
Grunnkart	76
Nabolagsprofil	77
Forbrukerinformasjon	86
Budskjema	87



Eiendommen har en nydelig beliggenhet i et populært boligområde på Håbakk på Tau, m/ panoramautsikt



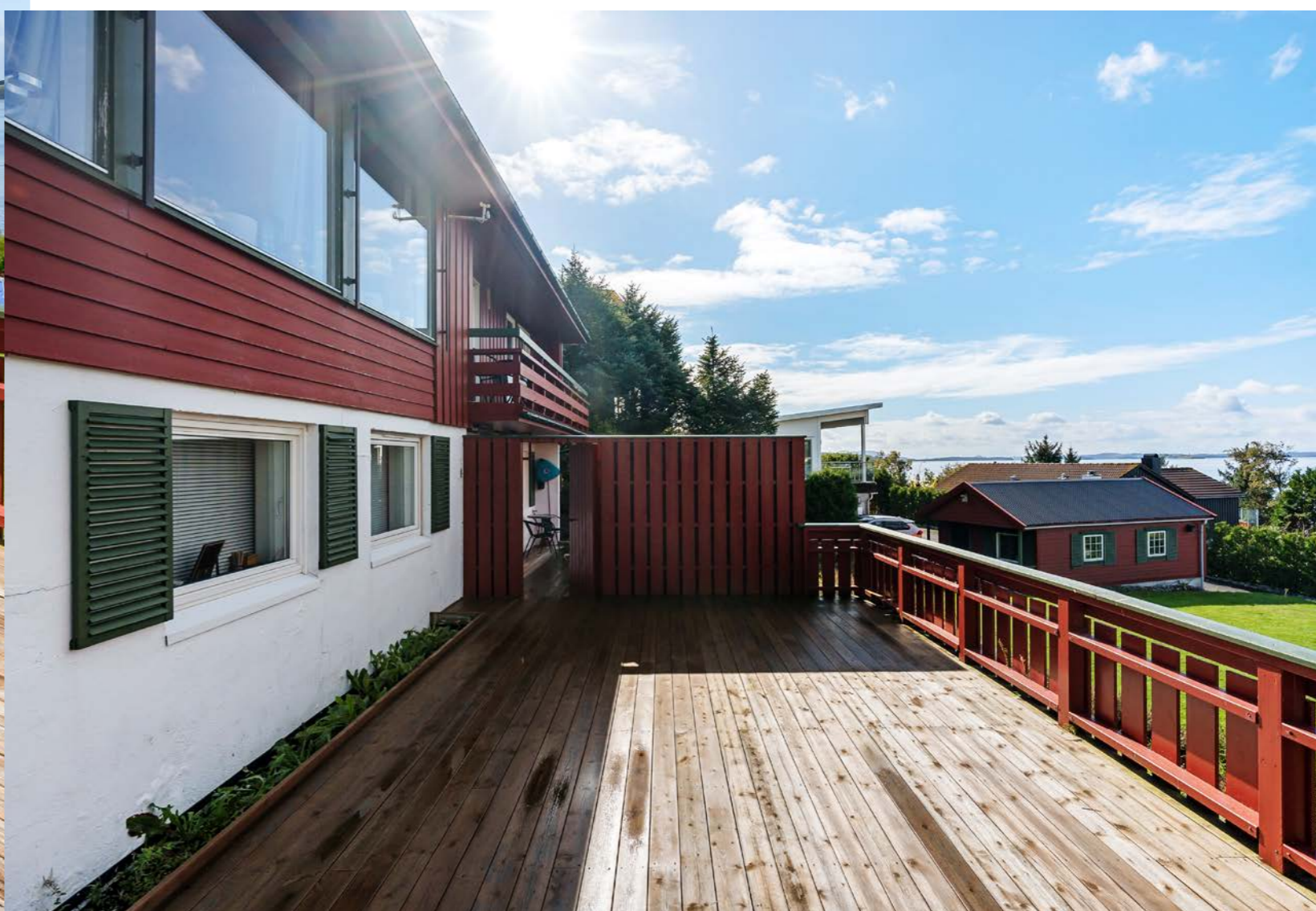

Plantegning

1. etasje

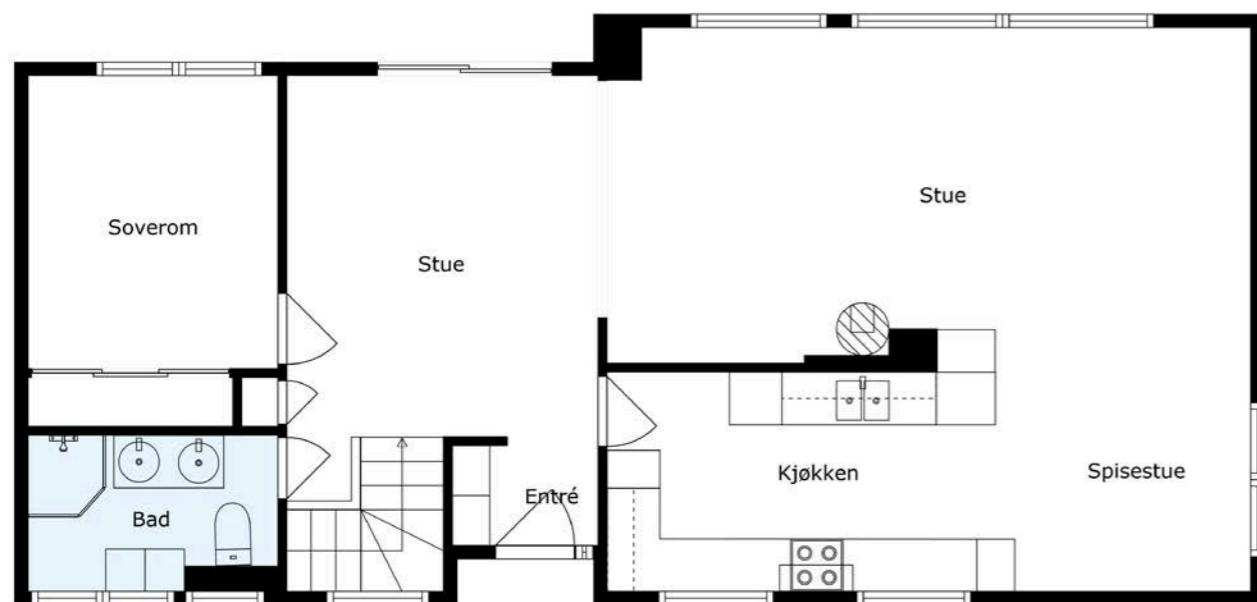

IMAGEDAY

Mål Beregnes Med Cubicasa- Teknologi. De Anses Å Være Meget Pålitelige, Men Ikke Garanterte.

Plantegningen er ikke i målestokk og noe avvik kan forekomme. Megler/selger tar ikke ansvar for evt. feil.



Det meste innvendig ble bygget opp på nytt i 2010/2011 etter en brann, og boligen fremstår i god stand.





Hovedetasjen har et soverom av god størrelse.



Flott og romslig baderom med fliser på gulv og vegger.

U. etasje

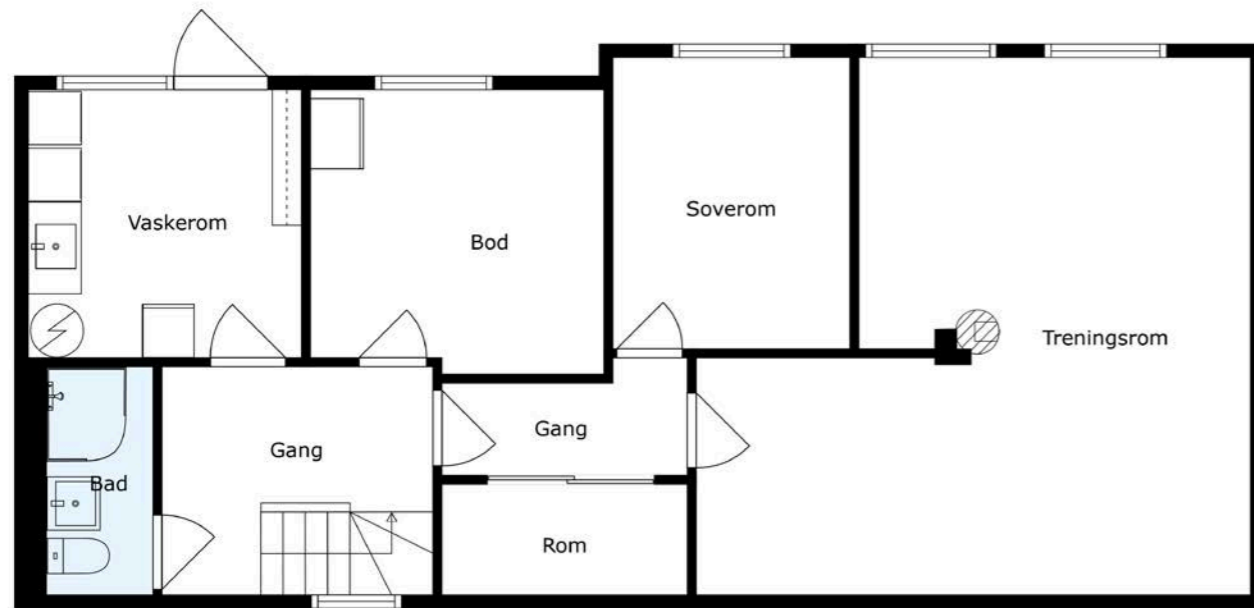

Mål Beregnes Med Cubicasa- Teknologi. De Anses Å Være Meget Pålitelige, Men Ikke Garanterte.

Plantegningen er ikke i målestokk og noe avvik kan forekomme.
Megler/selger tar ikke ansvar for evt. feil.

Baderommet i underetasjen har fliser på gulv og vegger og er innredet med speil, vask, klosett med innebygd sisterne, og dusjkabinett.

Vaskerom med biinngang



Skjermet og usjenert inngangsparti med trapper ned fra garasjen





Romslig tomt på 1,2 mål med innregulert ekstra boligtomt i nedre del av hagen.

Fra eiendommen er det ca 2,5 km bort til Ryfast/ Solbakk hvor man også har gode muligheter for å spasere på flott tursti og sjøpromenade.



Et hjem er mer verdt enn et hus, og et hus er mer enn bare vegger.

Det er et sted for å skape gode minner preget av trivsel,
omsorg og trygghet.

For oss som jobber med folks hjem hver eneste dag, er det
naturlig å engasjere oss sammen med SOS-barnebyer for
å gi flere barn et trygt og godt hjem.

For hvert hjem vi formidler, gir vi derfor 100 kroner til
SOS-barnebyers arbeid.

aktiv. +  **SOS
BARNEBYER**

Om eiendommen

Om boligen

Areal

BRA - i: 163 m²

BRA - e: 59 m²

BRA totalt: 222 m²

TBA: 85 m²

Bruksareal fordelt på etasje

Kjeller

BRA-i: 76 m²

1. etasje

BRA-i: 87 m²

BRA-e: 8 m²

TBA fordelt på etasje

Kjeller

78 m²

1. etasje

7 m²

Garasje

Bruksareal fordelt på etasje

1. etasje

BRA-e: 18 m²

Verksted / redskapsbod

Bruksareal fordelt på etasje

1. etasje

BRA-e: 33 m²

Tomtetype

Eiet

Tomtestørrelse

1212.3 m²

Tomtebeskrivelse

Eiertomt på ca. 1212 kvm. Det er innregulert en ekstra boligtomt i hagen, som er tilrettelagt for fradeling. Infrastruktur som vei, vann og avløp er allerede på plass. Tomten vil få en svært attraktiv beliggenhet i første rekke mot sjøen. Det tas forbehold om endelig kommunal godkjenning. Det er laget en skriftlig avtale om taksering for bruk av vei og tilkobling til vann og kloakk med naboen, og kjøper må betale et vederlag for å knytte seg til eksisterende vei, vann og avløp. Se vedlegg til egenerklæringsskjema, evt spør megler om å få dette.

Eiendommen er pent opparbeidet med grøntområder, diverse beplantninger, asfaltert innkjørsel, garasje og terrasse.

En liten del av garasjen er bygget på nabotomten, og her foreligger det skriftlig avtale mellom naboene om tillatelse til dette.

Tomtestørrelse/-areal er hentet fra matrikkelutskrift (basert på oppmåling i digitalt kart). Det gjøres oppmerksom på at denne type arealangivelse (med tilhørende kart) kan være upresis og at man dermed kan få avvik i både areal og grenser ved en eventuell fremtidig oppmåling. Mangel grunnet avvikende grenser og/eller arealsvikt kan derfor ikke påberopes.

Beliggenhet

Eiendommen har en attraktiv beliggenhet i populært boligområde på Håbakk på Tau, med flott utsikt og meget gode solforhold fra tidlig morgen til sent på kveld. Kort gange til busstopp like ved, samt få meter bort til dagligvarebutikk. Prestenesvegen ligger meget sentralt med kort vei til både skoler,

barnehager, idrettsanlegg, sentrum og ikke minst flotte turområder. Her har man tursti omtrent like utenfor døra med "hjerterunden" langs sjøen, samt flere fine badeplasser, Mølleparken og fjelltopper på rekke og rad. Via turstien langs sjøen kan man gå videre til Taurafjellet og Ugeli med et Eldorado av turstier innover mot Nordmarka. Gode bademuligheter i sjøkanten som er omtrent like utenfor døra, ellers kort gange bort til offentlig badebass i Strandastøa.

Fra eiendommen er det ca 2,5 km bort til Ryfylketunnelen/ Solbakk hvor man også har gode muligheter for å spasere på flott tursti og sjøpromenade.

Ryfylketunnelen gjør reisetiden mer fleksibel og kortere og dermed gjør Tau til ett enda mer attraktivt sted å bosette seg.

Adkomst

Se vedlagte kart. Det vil bli satt opp visningsskilt ved fellesvisninger.

Bebyggelsen

Veletablert boligområde bestående hovedsaklig av villa og småhusbebyggelse.

Barnehage/Skole/Fritid

Se vedlagt nabolagsprofil.

Skolekrets

Tau.

Offentlig kommunikasjon

Gode bussforbindelser i kort avstand fra boligen.

Bygningssakkyndig

Takst Rogaland AS

Type takst

Tilstandsrapport

Byggemåte

Generel beskrivelse utvendig:

Oppført med ringmur og stedstøpt plate på mark. Yttervegger i bindingsverk, utvendig kledd med stående trepaneler.

Valmet tak som er belagt med lakkerte stålplater. Vinduer / balkongdører med 2-lags glass.

Oppgitte arealer er hentet fra vedlagte tilstandsrapport og megler har ikke kontrollmålt boligen.

Sammendrag selgers egenerklæring

Selgers egenerklæring ligger vedlagt salgsoppgave.

Innhold

Eneboligen strekker seg over 2 plan og har følgende planløsning:

1. etasje: Gang, bad, soverom, kjøkken og stue. Underetasje: Gang, bad, vaskerom, soverom, tilleggsdel/boder innredet som kjellerstue og soverom. Ikke godkjent, se punkt ferdigattest.

Videre disponerer eiendommen en garasje på ca. 18 kvm, et verksted/uthus på 33kvm og et vedskjul.

Standard

Eiendommen ligger i et etablert boligområde på Tau. Eneboligen er velholdt og holder en god standard ihht. byggeår. Her har man rikelig med plass til både store og små, med flere flotte uteområder, gode

solforhold, og skjermede omgivelser.

Boligen ble utsatt for en brann i 2010 og det meste innvendig ble da bygget opp igjen i 2010/2011 av forsikringselskapet / fagfolk.

Tekniske installasjoner:

- Høiax 200 ltr. vvb.
- Roth rør i rør system.
- wallbox elbil lader og downlights i stue / spisestue.

Innvendige overflater:

Gulv er i hovedsak belagt med parkett, laminat, belegg og fliser på bad.

Vegger er i hovedsak belagt med malte / tapetserte plater. Himling er belagt med takessplater, unntatt i vaskerom der det er panelhimling.

Eiendommen er gjennomgått av en bygningskyndig og det er utarbeidet en tilstandsrapport. Denne er vedlagt salgsoppgaven. Nedenfor følger informasjon om forhold som har fått TG 2 og TG 3.

På denne eiendommen har følgende fått tilstandsgrad 2:

Drenering:

Det registreres manglende bruk av grunnmursplast. Dreneringen/fuksikring har nådd en alder som gjør tettheten usikker i tiden som kommer. Normal brukstid for en drenering anslås til å være ca 30 år. Se punkt "rom under terreng" for mer info.

Grunnmur og fundament:

Grunnmur er innvendig utlektet og ikke kontrollert for sprekker eller skader. Det registreres sprekker utvendig i grunnmuren.

Støttemur:

Det registreres sprekker/ skjevheter og setningsskader i støttemurer.

Rom under terreng:

Ved fuktmåling i treverk i forbindelse med hulltaking, måles et fuktinnhold som er over faregrensen for utvikling av skader.

Balkong, terrasse, platting:

Det registreres skjevheter i rekkverk og stedvis slitte overflater. Rekkverket tilfredsstiller krav til høyde på oppføringstidspunktet, men er lavere enn dagens forskriftskrav på 100 cm. Ingen tiltak er påkrevd.

Vinduer og dører:

Det registreres stedvis værslitte karmen.

Yttervegger:

Det registreres stedvis sprekker i kledningsbord.

Renner og nedløp:

Det registreres stedvis slitte renner / nedløp og løsnet klamring.

Etasjeskille og gulv på grunn:

Med bruk av nivelleringslaser ble det registrert avvik i stue på 25 mm. målt fra vegg mot Sør til vegg mot Nord.

Avløpsrør:

Kloakk er ikke luftet over tak, men med vakumventil på kaldloft. Deler av avløpsrør har nådd en alder som tilsier skader / lekkasjer kan oppstå.

Elektrisk:

Deler av boligen har et eldre elanlegg, og feil kan ikke utelukkes.

Varmesentral:

Det registreres rust i utedel på varmpumper, dagtank til gammel oljefyr plassert på kaldloft.

Våtrom: Bad u-etg | membran, tettesjikt og sluk: TG-2 pga. alder på tettesjikt.

Våtrom: Bad u-etg | sanitærutstyr:

Det er ikke etablert drenering for synliggjøring av eventuell lekkasje fra innebygget sistene.

Våtrom: Bad 1-etg | membran, tettesjikt og sluk: TG-2 pga. alder på tettesjikt.

Våtrom: Bad 1-etg | sanitærutstyr:

Det er ikke etablert drenering for synliggjøring av eventuell lekkasje fra innebygget sistene.

På denne eiendommen har følgende fått tilstandsgrad 3:

Trapp:

Innvendig trapp mangler håndløper langs vegg, utvendige trapper mot nord mangler rekkverk, har skjevheter og mangler stedvis betong.

Våtrom: Vaskerom:

TG-3 pga. manglende tettesjikt og manglende mekanisk avtrekk.

Hva ellers gjelder det tekniske om boligen og eiendommen generelt, henvises det til tilstandsrapport og egenerklæringsskjema som er vedlagt i komplett salgsoppgave. Det forutsettes at kjøper gjør seg kjent med disse før budgivning/kjøp.

Innbo og løsøre

Bransjens liste over løsøre og tilbehør legges til grunn for salget dersom ikke annet fremkommer av salgsoppgaven. Listen følger vedlagt salgsoppgaven. Det er full avtalefrihet om hva som skal følge med bolig og fritidsbolig ved salg. Hvis hvitevarer og/eller annet teknisk utstyr medfølger, gis det ingen garantier i forhold til tilstand, funksjonalitet og levetid på disse.

Hvitevarer

Kun hvitevarer som er spesifikt angitt i salgsoppgaven, følger med. Dette gjelder uavhengig av om hvitevaren(e) eventuelt kan anses som integrerte.

TV/Internett/Bredbånd

Lyse fiber

Parkering

Parkering i garasje og på egen grunn.

Diverse

Areal i salgsoppgaven er hentet fra tilstandsrapporten. Boligens areal oppgis i BRA (bruksareal), som deles i underkategoriene BRA-i (arealet innenfor boenheten), BRA-e (arealet utenfor boenheten(e) og som tilhører denne, slik som for eksempel boder hvor adkomsten er utenfor boenheten), og BRA-b (arealet av innglasset balkong, veranda eller altan når denne er tilknyttet boenheten). TBA er arealet av terrasser, åpne balkonger og åpne altan tilknyttet boenheten.

Etter aksept av bud, vil eiendommens salgssum bli meddelt de som ev. måtte etterspørre denne. Eiendommens salgssum vil bli offentlig tilgjengelig ved overføring av hjemmel.

Energi

Oppvarming

Oppvarming ved varmepumpe, peis og elektrisitet.

Energikarakter

F

Energifarge

Gul

Info energiklasse

Eier har energimerket boligen og oppnådd energikarakter F og oppvarmingskarakter Gul.

Økonomi

Tot prisant. ekskl. omk.

Kr 9 500 000

Kommunale avgifter

Kr 12 881

Kommunale avgifter år

2024

Info kommunale avgifter

Vann: kr 5 941,20

Avløp: kr 6 572,64

Feiing: kr 367,50

Totalt pr år 2024: kr 12 881,34.

Eiendomsskatt

Kr 4 019

Eiendomsskatt år

2024

Info eiendomsskatt

Eiendomsskatt: kr 4 019,04.

Eiendomsskatten betales via faktura for kommunale avgifter.

Formuesverdi primær

Kr 789 033

Formuesverdi primær år

2023

Formuesverdi sekundær

Kr 3 156 130

Formuesverdi sekundær år

2023

Info formuesverdi

Med primærboliger menes der boligeier er folkeregistrert bosatt, mens sekundærboliger menes alle andre eiendommer herunder fritidseiendommer, pendlerboliger og utleieobjekter.

Tilbud lånefinansiering

Aktiv Eiendomsmegling samarbeider med sparebankene i Eika Alliansen om formidling av finansielle tjenester. Ta gjerne kontakt med megler for formidling av et uforpliktende tilbud om finansiering. Meglerforetaket kan motta provisjon ved formidling av finansielle tjenester.

Offentlige forhold

Eiendommens betegnelse

Gårdsnummer 31, bruksnummer 729 i Strand kommune.

Tinglyste heftelser og rettigheter

På eiendommen er det tinglyst følgende heftelser og rettigheter som følger eiendommens matrikkel ved overskjøting til ny hjemmelshaver:

1130/31/729:

25.11.2010 - Dokumentnr: 927920 - Festenummer gitt bruksnummer

Denne matrikkelenhet opprettet fra:

Knr:1130 Gnr:31 Bnr:1

Ferdigattest/brukstillatelse

Det foreligger ferdigattest for boligen, datert 12.12.1972.

Ferdigattest er en sluttattest fra bygningsmyndighetene om at et søknadspliktig tiltak er ferdigstilt. At ferdigattest eksisterer gir ingen garanti for at det ikke er utført arbeid på boligen som ikke er byggemeldt eller godkjent.

Det foreligger godkjente byggetegninger på boligen, stemplet av kommunen i 24.02.1972.

Opprinnelig kott i underetasjen er idag omgjort til baderom. Videre er deler av hobbyrom idag et soverom. Dette er endringer fra tilleggsdel til hoveddel, som er et søknadspliktig tiltak. Tiltaket er ikke omsøkt.

Kjøper påtar seg risikoen for fremtidig fortsatt bruk og eventuelle pålegg, for alle ovennevnte ulovlige forhold, herunder risikoen for om bruken lar seg godkjenne, og alle kostnader forbundet med dette. Det kan være krav i lov, forskrift og planverk som

ikke er eller kan oppfylles, i så fall vil kommunen kunne kreve at evt rom settes tilbake til opprinnelig godkjent stand.

Vei, vann og avløp

Eiendommen er tilknyttet offentlig vei.

Eiendommen er tilknyttet offentlig vann og avløp via privat stikkledning. Eier er selv ansvarlig for de private stikkledningene.

Regulerings og arealplaner

Eiendommen er regulert til bolig. Området er regulert til boligbebyggelse, friområde, fortau og kjøreveg. Eiendommen er regulert etter reguleringsplan 1130201509 - Detaljregulering for boligområde Tau vest, datert 19.02.2020.

Reguleringsplanens formål: Boligbebyggelse.

Eiendommen ligger i et område som hører til kommuneplan/kommunedelplan 113020120001 - Kommuneplan for Strand kommune 2012 - 2022, datert 08.11.2012.

Arealbruk: Boligbebyggelse, nåværende.

Utsnitt av reguleringskart følger vedlagt. Dersom det er ønskelig med ytterligere opplysninger knyttet til reguleringsforhold så oppfordrer vi interessenter til å kontakte Strand kommune.

Adgang til utleie

Det er ikke kjent at det foreligger offentligrettslige regler som er til hinder for at hele eiendommen leies ut.

Legalpant

Kommunen har legalpant i eiendommen for forfalte krav på eiendomsskatt, og kommunale avgifter/

gebyrer.

Kontraktgrunnlag

Salgs- og betalingsvilkår

Eiendommen skal overleveres til kjøper i tråd med det som er avtalt. Det er viktig at kjøper setter seg grundig inn i alle salgsdokumentene, herunder salgsoppgave, tilstandsrapport og selgers egenerklæring. Kjøper anses kjent med forhold som er tydelig beskrevet i salgsdokumentene. Forhold som er beskrevet i salgsdokumentene kan ikke påberopes som mangler. Dette gjelder uavhengig av om kjøper har lest dokumentene. Alle interessenter oppfordres til å undersøke eiendommen nøye, gjerne sammen med fagkyndig, før bud inngis. Kjøper som velger å kjøpe usett, kan som hovedregel ikke gjøre gjeldende som mangel noe kjøper burde blitt kjent med ved undersøkelse av eiendommen, eller som er tydelig beskrevet i salgsdokumentene. Hvis noe trenger avklaring, anbefaler vi at kjøper rådfører seg med eiendomsmegler eller en fagkyndig før det legges inn bud.

Kjøper har krav på at eiendommen er i henhold til avtalen. Hvis det ikke er avtalt noe særskilt, kan eiendommen ha en mangel dersom den ikke er slik kjøper må kunne forvente ut ifra blant annet boligens alder, type og synlige tilstand. Det samme gjelder hvis det er holdt tilbake eller gitt uriktige opplysninger om eiendommen som ikke er rettet i tide på en tydelig måte, og man må gå ut fra at opplysningen har virket inn på avtalen. En bolig som har blitt brukt i en viss tid, har vanligvis blitt utsatt for slitasje, og skader kan ha oppstått. Slik bruksslitasje må kjøper regne med, og det kan avdekkes enkelte forhold etter overtakelse som gjør

utbedringer nødvendig. Normal slitasje og skader som trenger utbedring, er innenfor hva kjøper må forvente, og vil ikke utgjøre en mangel.

Boligen kan også ha en mangel hvis opplyst areal avviker fra faktisk størrelse. Avviket må være minst 2 prosent, og minst 1 kvadratmeter. Det er likevel ikke en mangel dersom selger godtgjør at kjøperen ikke la vekt på opplysningen, jf. avhendingsloven § 3-3 (2). Ved beregning av et eventuelt prisavslag eller erstatning, må kjøper selv dekke tap/kostnader opp til et beløp på kr 10 000 (egenandel). Egenandel kommer først på tale når det er konstatert mangel ved eiendommen.

Hvis kjøper ikke er forbruker, selges eiendommen "som den er", og selgers ansvar er da begrenset, jf. avhl. § 3-9, første ledd 2. pkt. Avhl. § 3-3 (2) fravikes, og hvorvidt et innendørs arealavvik karakteriseres som en mangel vurderes etter avhl. § 3-8. Informasjon om kjøpers undersøkelsesplikt, herunder oppfordringen om å undersøke eiendommen nøye, gjelder også for kjøpere som ikke anses som forbrukere. Med forbrukerkjøp menes kjøp av eiendom når kjøperen er en fysisk person som ikke hovedsakelig handler som ledd i næringsvirksomhet.

Overtakelse

Overtakelse etter nærmere avtale med selger.

Dersom annet ikke avtales, sendes skjøte/hjemmeldokument for tinglysing i etterkant av overtakelse.

Budgivning

Budgivning i forbrukerforhold

Budgivere oppfordres til å legge inn bud elektronisk. Dette gjøres på eiendommens hjemmeside på aktiv.no, ved å bruke «Gi bud»-knappen. Ved elektronisk budgivning, samtykker budgiver til elektronisk kommunikasjon. Eiendomsmegler skal legge til rette for en forsvarlig avvikling av budrunden og kan ikke videreformidle bud med en kortere akseptfrist enn kl. 12.00 første virkedag etter siste annonserte visning. Etter klokken 11:30 anbefaler vi akseptfrist på minimum 30 minutter. Bud bør legges inn i god tid før konkurrerende buds akseptfrist utløper. For øvrig henvises til forbrukerinformasjon om budgivning i salgsoppgaven. Oppdragsgiver er oppfordret til å ikke ta imot bud direkte fra budgiver, men å henvise budgiver videre til megler. Som kjøper vil du få forelagt kopi av budjournal. Alle bud vil bli gjort kjent for kjøper og selger i handelen. Øvrige budgivere kan be om å få en kopi av budjournal i anonymisert form.

Budgivning utenfor forbrukerforhold

Budgivere oppfordres til å legge inn bud elektronisk. Dette gjøres på eiendommens hjemmeside på aktiv.no, ved å bruke «Gi bud»-knappen. Ved elektronisk budgivning, samtykker budgiver til elektronisk kommunikasjon. Det anbefales at hvert bud har en akseptfrist som muliggjør en forsvarlig avvikling av budrunden. Vi anbefaler minimum 30 minutter akseptfrist. Oppdragsgiver er oppfordret til å ikke ta imot bud direkte fra budgiver, men å henvise budgiver videre til megler.

Opplysningene i salgsoppgaven er godkjent av selger. Alle interessenter oppfordres imidlertid til

grundig besiktigelse av eiendommen, gjerne sammen med fagmann før bud inngis.

Omkostninger kjøpers beskrivelse

9 500 000 (Prisantydning)

Omkostninger

237 500 (Dokumentavgift)

240 (Pantebrevavgift)

500 (Tinglysningsgebyr pantedokument)

500 (Tinglysningsgebyr skjøte)

15 100 (Boligkjøperforsikring – fem års varighet (valgfritt))

2 800 (Boligkjøperforsikring Help Pluss - ett års varighet (valgfritt))

238 740 (Omkostninger totalt)

253 840 (med Boligkjøperforsikring - fem års varighet)

256 640 (med Boligkjøperforsikring inkludert ett år med Help Pluss)

9 738 740 (Totalpris. inkl. omkostninger)

9 753 840 (Totalpris. inkl. omkostninger (med Boligkjøperforsikring - fem års varighet))

9 756 640 (Totalpris. inkl. omkostninger (med Boligkjøperforsikring inkludert ett år med Help Pluss))

Regnestykket forutsetter at det kun tinglyses ett pantedokument og at eiendommen selges til prisantydning. Det tas forbehold om endringer i offentlige avgifter/gebyrer.

Omkostninger kjøpers beløp

Kr 238 740

Betalingsbetingelser

Med mindre annet er avtalt forutsettes det at kjøpesum inkludert omkostninger er innbetalt og disponibelt på meglerforetakets klientkonto innen overtakelse. Kjøpesummen skal innbetales fra norsk finansinstitusjon og/eller fra kjøpers egen konto i norsk finansinstitusjon.

Hvitvaskingsreglene

Megler har plikt til å gjennomføre kundetiltak. Hvis kjøper ikke bidrar til at megler får gjennomført kundetiltak og dette fører til at transaksjonen ikke kan gjennomføres eller blir forsinket, misligholder kjøper avtalen. Etter 30 dager er misligholdet vesentlig. Dette gir selger rett til å heve og gjennomføre dekningssalg for kjøpers regning.

Personopplysningsloven

Personopplysninger blir behandlet i samsvar med personopplysningsloven.

Boligselgerforsikring

Selger har tegnet boligselgerforsikring som dekker selgers ansvar etter avhendingsloven begrenset oppad til MNOK 14. I den forbindelse har selger utarbeidet en egenerklæring som kjøper bør gjøre seg kjent med før budgivning.

Boligkjøperforsikring

Vedlagt i salgsoppgaven følger informasjon om Boligkjøperforsikring og Boligkjøperforsikring Pluss fra HELP Forsikring AS. Boligkjøperforsikring er en rettshjelpsforsikring som gir trygghet og profesjonell juridisk hjelp dersom det oppdages uventede feil eller mangler ved boligen de neste fem årene. Boligkjøperforsikring Pluss har samme dekning som boligkjøperforsikring, med tillegg av fullverdig advokathjelp på viktige rettsområder i

privatlivet. Boligkjøperforsikring Pluss betales årlig. Les mer om begge forsikringene i vedlagte materiell eller på help.no. Det gjøres oppmerksom på at boligkjøperforsikring kun kan tegnes av forbruker. Meglerforetaket mottar kr 4 200/4 600/5 000 i kostnadsgodtgjørelse, avhengig av boligtype, samt et tillegg på kr 1 000 ved salg av Boligkjøperforsikring Pluss.

Meglers vederlag

Det er avtalt provisjonsbasert vederlag tilsvarende 0,75% av kjøpesum for gjennomføring av salgsoppdraget. I tillegg er det avtalt at oppdragsgiver skal dekke tilretteleggingsgebyr kr 12 900,- oppgjørshonorar kr 4000,- og visninger kr 0, -. Minimumsprovisjonen er avtalt til kr 45 000,-. Meglerforetaket har krav på å få dekket avtalte utlegg i henhold til oppdragsavtale. Dersom handel ikke kommer i stand eller oppdraget sies opp, har megler krav på å få dekket vederlag for utført arbeid, samt øvrige avtalte vederlag og utlegg. Alle beløp er inkl. mva.

Oppdragsansvarlig

Marion Espedal
Eiendomsmegler / Daglig leder
marion.espedal@aktiv.no
Tlf: 900 19 866

Ansvarlig megler

Marion Espedal
Eiendomsmegler / Daglig leder
marion.espedal@aktiv.no
Tlf: 900 19 866

Ryfylke Eiendomsmegling AS, Rådhusgaten 12
4100 Jørpeland
Tlf: 517 45 500

Salgsoppgavedato

03.12.2024

Prestenesvegen 7 4120 TAU

Tilstandsrapport Eierskifte

Boligtype: Enebolig

Byggeår: 1972

BRA: 171 m²

BRA-i: 163 m²



Samlet vurdering

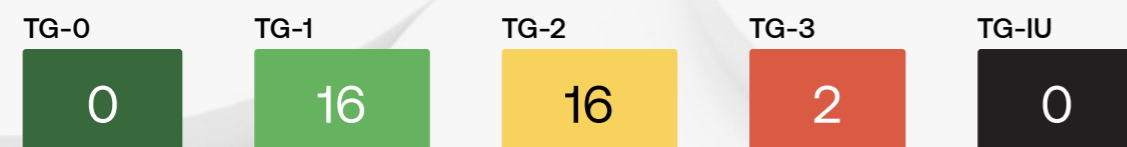

1. Tilstandsgradene

TG-0

Tilstandsgrad 0: Ingen avvik

Bygningsdelen skal være tilnærmet ny, ikke vise tegn på slitasje og det skal være lagt frem dokumentasjon på faglig god utførelse. Det er ingen merknader til delen.

TG-1

Tilstandsgrad 1: Mindre eller moderate avvik

Bygningsdelen skal bare ha normal slitasje, og strakstiltak skal ikke anses som nødvendig. Graden kan også brukes når delen er ny, men der dokumentasjon på faglig god utførelse mangler.

TG-2

Tilstandsgrad 2: Bygningsdelen har vesentlige avvik

Bygningsdelen skal enten ha feil utførelse, en skade eller symptomer på skade, sterk slitasje eller nedsatt funksjon. Graden gis når bygningsdelen trenger vedlikehold eller tiltak i nær fremtid. Graden skal også brukes når delen er gammel og det er grunn til å varsle om faren for skader på grunn av alderen, eller når det er grunn til å overvåke delen spesielt på grunn av fare for større skader eller følgeskader

TG-3

Tilstandsgrad 3: Store eller alvorlige avvik

Bygningsdelen har kraftige symptomer på forhold som man må regne med trenger utbedring straks eller innen kort tid. Graden skal også brukes ved påvist funksjonssvikt eller sammenbrudd

TG-IU

Tilstandsgrad ikke undersøkt (TGIU) skal kun brukes unntaksvis. Eksempler kan være snødekket tak eller krypkjeller uten inspeksjonsmulighet på undersøkelsestidspunktet; eller bygningsdelen eller arealet eller rommet er ikke tilgjengelig for inspeksjon på tidspunktet for analysen. Dersom TGIU omfatter særlig fuktutsatte konstruksjoner, skal dette angis særlig.

2. Om rapporten

Om rapporten

Rapporten følger kravene i ny forskrift til avhendingsloven (tryggere bolighandel) fastsatt av Kommunal- og moderniseringsdepartementet 21.06.2021. I tillegg beskriver rapporten følgende kontrollpunkter utover minimumskravet i forskriften; støttemurer, tilleggsbygninger (garasje mm), etasjeskillere, renner / nedløp, toalettrom, ildsted / piper og trapper. Formålet med rapporten er å kartlegge boligens tekniske tilstand med tanke på behov for tiltak, samt å vise resultatene av en utført tilstandsanalyse for å bidra til økt trygghet og redusert konfliktnivå ved eierskifte.

Rapporten erstatter ikke selgers opplysningsplikt eller kjøpers undersøkelsesplikt ved eierskifte. Tilstandsrapporten gir en beskrivelse og vurdering av byggverk og bygningsdeler som bygningssakkyndig har observert, og som har betydning ved eierskifte. Tilbakeholdt eller uriktig informasjon som har betydning for vurderingen, er ikke bygningssakkyndig sitt ansvar. Rapporten gir normalt ingen vurdering av boligens tilbehør, som hvitevarer, brunevarer og annet inventar. Dette gjelder også om tilbehøret er integrert.

Struktur og referansenivå

Rapportens omfang, struktur, metode og begrepsbruk følger i hovedsak Norsk Standard NS 3600

Normalt vil referansenivået være byggeskikken og tilstanden ved byggeåret for boligen eller bygningsdelen. Rapporten beskriver avvik, altså en tilstand som er dårligere enn referansenivået. Rapporten framhever normalt ikke positive sider ved boligen ut over det som kommer frem av tilstandsgraden på rom og bygningsdeler.

Ved tilstandsgrad 0 og 1 gis det normalt ingen begrunnelse for valg av tilstandsgrad, fordi bygningen eller bygningsdelen da bare har normal slitasje.

Hvis et rom eller en bygningsdel gis tilstandsgrad 2 eller 3 skal den bygningssakkyndige redegjøre for årsaken til og konsekvensen av dette. Den bygningssakkyndige skal også gi et sjablongmessig anslag på hva det vil koste å utbedre rom eller bygningsdeler som gis tilstandsgrad 3.

I tillegg kan det gis TG3 iht. NS3600 på enkelte bygningsdeler slik som etasjeskiller og terrengforhold uten at det nødvendigvis krever umiddelbare tiltak.

Takstrappen

Kunden/rekvirenten skal lese gjennom dokumentet før bruk og gi tilbakemelding til den bygningssakkyndige hvis det finnes feil/mangler som bør rettes opp. Rapporten kan ikke være eldre enn 1 år på det tidspunkt kjøperen binder seg til å kjøpe boligen. Ved utgått rapport bør bygningssakkyndig kontaktes for ny befaring og oppdatering.

Supertakst AS samarbeider med Vendu AS, som utvikler tjenester som bidrar til en trygg bolighandel og et bærekraftig bolighold. For å kunne gjøre dette benyttes det tilstands- og eiendomsinformasjon fra rapporten. Les mer om tjenestene og få tilgang til å avstå fra bruk av dine data ved å gå til denne nettsiden: <https://samtykke.vendu.no/22794>

Dokumentasjon på håndverkertjenester

Dersom det har vært utført reparasjoner, vedlikehold, installasjoner, ombygging eller lignende i boligen de siste fem årene, og arbeidet er utført av kvalifiserte håndverkere, skal den bygningssakkyndige be eieren dokumentere bruken av kvalifiserte håndverkere. Som dokumentasjon regnes blant annet skriftlig bekreftelse fra den eller de håndverkerne som ble brukt.

Hvordan undersøkelsene skal skje

Med mindre det fremgår at et rom eller en bygningsdel skal undersøkes med målinger, at det skal bores hull, at det skal stikkes i treverk eller annet, skal den bygningssakkyndige basere sine undersøkelser på det som er synlig. Den bygningssakkyndige skal flytte på tepper, møbler og annet inventar når det er nødvendig for å komme til det rommet eller den bygningsdelen som skal undersøkes. Dette gjelder likevel ikke for særlig tunge møbler og inventar, når disse ikke skjuler vesentlige installasjoner eller innretninger, og det heller ikke er andre grunner til å mistenke at flytting vil kunne avdekke vesentlige forhold.

3. Rapportsammendrag

Alle bygningsdeler angitt med tilstandsgrad TG2, TG3 eller TGIU (ikke undersøkt) er angitt i rapportsammendraget. Ytterligere opplysninger er gitt i hovedrapporten.

Bygningsdeler med TG3

Trapp

Oppsummering

Innvendig trapp mangler håndløper langs vegg, utvendige trapper mot Nord mangler rekkverk, har skjelheter og mangler stedvis betong.

Anbefalte tiltak

Anbefaler å montere håndløper langs vegg på innvendig trapp, utbedre utvendige trapper og montere manglende rekkverk.

Utbedringskostnader: 10 000 - 50 000

Våtrom: Vaskerom

Oppsummering

TG-3 pga. manglende tettesjikt og manglende mekanisk avtrekk.

Anbefalte tiltak

Anbefaler å flytte gulv med tilstrekkelig fall til sluk, tettesjikt og montere mekanisk avtrekk.

Utbedringskostnader: 50 000 - 150 000

Bygningsdeler med TG2

Drenering

Oppsummering

Det registreres manglende bruk av grunnmursplast.

Dreneringen/fuksikring har nådd en alder som gjør tettheten usikker i tiden som kommer. Normal brukstid for en drenering anslås til å være ca 30 år.

Se punkt "rom under terreng" for mer info.

Anbefalte tiltak

U-etg. bør holdes under observasjon. vurdere å etablere grunnmursplast samt ny drenering.

Grunnmur og fundament

Oppsummering

Grunnmur er innvendig utlektet og ikke kontrollert for sprekker eller skader. Det registreres sprekker utvendig i grunnmuren.

Anbefalte tiltak

Det anbefales å foreta en gjenpussing av sprekker i grunnmur, slik at forholdet kan observeres over tid, med tanke på om dette er under utvikling eller er stabil.

Støttemur

Oppsummering

Det registreres sprekker/ skjevheter og setningsskader i støttemurer.

Anbefalte tiltak

For å kartlegge om skaden er under utvikling må observasjon over tid foretas.

Rom under terreng

Oppsummering

Ved fuktmåling i treverk i forbindelse med hulltaking, måles et fuktinnhold som er over faregrensen for utvikling av skader.

Anbefalte tiltak

Det påviste fuktnivå gir grunn til å overvåke konstruksjonen for å se utvikling over tid, og eventuelt foreta tiltak for å unngå fuktskader.

Balkong, terrasse, platting

Oppsummering

Det registreres skjevheter i rekkverk og stedvis slitte overflater.

Rekkverket tilfredsstillende krav til høyde på oppføringstidspunktet, men er lavere enn dagens forskriftskrav på 100 cm. Ingen tiltak er påkrevd.

Anbefalte tiltak

Anbefaler å rette opp skjevheter i rekkverk og overflatebehandle slitte overflater.

Vinduer og dører

Oppsummering

Det registreres stedvis værslitte karmen.

Anbefalte tiltak

TG 2 er satt med bakgrunn i alder (isolerglass over 30år) og det vil være risiko for at vindusglass punkterer. Anbefaler å overflatebehandle værslitte karmen.

Yttervegger

Oppsummering

Det registreres stedvis sprekker i kleddingsbord.

Renner og nedløp

Oppsummering

Det registreres stedvis slitte renner / nedløp og løsnet klamring.

Anbefalte tiltak

Anbefaler å feste løse ndløpsklamrer.

Etasjeskille og gulv på grunn

Oppsummering

Med bruk av nivelleringslaser ble det registrert avvik i stue på 25 mm. målt fra vegg mot Sør til vegg mot Nord.

Avløpsrør

Anbefalte tiltak

Ikke behov for umiddelbare tiltak men ved evt. legging av nytt gulv som stiller krav til planhet av underlaget, må tiltak påregnes.

Oppsummering

Kloakk er ikke luftet over tak, men med vakumventil på kaldloft.

Deler av avløpsrør har nådd en alder som tilsier skader / lekkasjer kan oppstå.

Anbefalte tiltak

Det ble ikke registrert behov for tiltak, men med tanke på alder på noen av avløpsrørene kan skader oppstå.

Elektrisk

Oppsummering

Deler av boligen har et eldre elanlegg, og feil kan ikke utelukkes.

Anbefalte tiltak

Det bør gjennomføres en utvidet el-kontroll av en kvalifisert elektrofaglig person, og nødvendige tiltak vurderes deretter.

Varmesentral

Oppsummering

Det registreres rust i utedel på varmpumper, dagtank til gammel oljefyr plassert på kaldloft.

Anbefalte tiltak

Anbefaler å utføre service på varmpumpe, fjerne dagtank på kaldloft og vurdere utsiktning av utdedel på varmpumpe.

Våtrom: Bad u-etg.

Oppsummering av membran, tettesjikt og sluk

TG-2 pga. alder på tettesjikt.

Oppsummering av sanitærutstyr

Det er ikke etablert drengåpning for synliggjøring av eventuell lekkasje fra innebygget sistene.

Anbefalte tiltak sanitærutstyr

Anbefaler å etablere drengåpning for synliggjøring av eventuell lekkasje fra innebygget sistene.

Våtrom: Bad 1-etg.

Oppsummering av membran, tettesjikt og sluk

TG-2 pga. alder på tettesjikt.

Oppsummering av sanitærutstyr

Det er ikke etablert drengåpning for synliggjøring av eventuell lekkasje fra innebygget sistene.

Anbefalte tiltak sanitærutstyr

Anbefaler å etablere drengåpning for synliggjøring av eventuell lekkasje fra innebygget sistene.

4. Informasjon om oppdraget

Befaringsdato: **3.9.2024** Rapportdato: **15.9.2024**

Hjemmelshavere

Navn: **Hilde-Marie Birkeland** Tilstede ved inspeksjon: **Ja**
Navn: **Ulf Viggo Bjørnstad Torkelsen** Tilstede ved inspeksjon: **Ja**

Er selgers egenerklæring fremlagt og gjennomgått av bygningssakkyndig? **Nei**

Informasjon om bygningssakkyndig

Navn: **Ruben Sørsdal** Telefon: **48422402**
Firma: **Takst Rogaland AS** Epost: **post@takst-rogaland.no**
Adresse: **Myklaberglia 23, 4052 Røyneberg**



Om bygningssakkyndig:

Mange års erfaring fra bygg- og anleggsbransjen. Byggesakkyndig utdanning fra Mesterskolen, sertifisert takstmann, å en del av NITO takst.

Egne premisser:

Det skal settes et anslag på på utbedringskostnader for alle TG 3 i rapporten. Utbedringskostnadene er et forsiktig anslag basert på bygningsdelen standard og kvalitet med utgangspunkt i registrert avvik og angitte tiltak i rapporten. Anslaget er gitt på generelt grunnlag og må ikke forveksles med et pristilbud fra en håndverker. Det kan foreligge avvik og tiltak som ikke kommer frem av rapporten. Endelig kostnad avhenger blant annet av valg av standard, og markedspris på materialer og tjenesteyter.

Informasjon om boligen

Adresse: **Prestenesvegen 7, 4120 Tau**
Kommunen: **1130** Gårdsnr: **31** Bruksnr: **729** Festenr:
Seksjonsnr: **Andelsnr:** Leilighetsnr:
Byggeår: **1972 - I følge Strand Kommune**
Boligtype: **Enebolig**

Generell beskrivelse av boligen:

Eiendommen ligger i et etablert boligområde på Tau.

Generel beskrivelse utvendig.

Oppført med ringmur og stedstøpt plate på mark.
Yttervegger i bindingsverk, utvendig kledd med stående trepaneler.
Valmet tak som er belagt med lakkerte stålplater.
Vinduer / balkongdører med 2-lags glass.

Generel beskrivelse av innvendige overflater.

Gulv er i hovedsak belagt parkett med parkett, laminat, belegg og fliser på bad.
Vegger er i hovedsak belagt med malte / tapenserte plater og malt panel.
Himling er i hovedsak belagt med takess plater og panel.
Hvite slette innerdører.

Generel beskrivelse av tekniske installasjoner: Høiax 200 ltr. vvb, roth rør i rør system, wallbox elbil lader og downlights i stue / spisestue.

Oppvarming: luft til luft varmepumper, vedovner og elektrisk gulvvarme på bad.

Sammendrag.

Eiendommen er i normal stand iht. alder, men med enkelte tilstandsanmerkninger som skyldes alder, vedlikehold og konstruksjon. Det registreres stedvis slittasje i overflater.

De enkelte vurderinger er nærmere beskrevet i rapport, rapporten anbefales dermed lest i sin helhet. Det er ikke utført tilstandsvurdering av garasje, redskapsbod / vedskjul og verksted / redskapsbod.

5. Arealinformasjon

Arealmålingen er basert på Norsk standard 3940:2023 Areal- og volum-beregninger av bygninger. Arealet gjelder for tidspunktet da boligen ble målt. Rommene kan være måleverdige selv om bruken er i strid med byggtknisk forskrift

Arealet beskriver boligens bruksareal i tre definerte kategorier:

Internt bruksareal	BRA-i	Bruksareal innenfor boenhetens omsluttende vegger. Bruksenheten kan bestå av flere boenheter.
Eksternt bruksareal	BRA-e	Bruksareal av rom som tilhører boenheten med adkomst via fellesarealer eller utvendig adkomst. Veggareal mellom BRA-i og BRA-e legges til BRA-e hvis dette ligger vegg i vegg.
Innglasset balkong	BRA-b	Innglassede balkong tilknyttet boenheten. Veggareal mellom innglasset balkong og annet bruksareal tillegges areal innglasset balkong.

Terrasse- og balkongareal (TBA) dekker areal som åpne balkonger, altaner og verandaer. Dette arealet vil ikke bli inkludert i boligens bruksareal.

Ikke måleverdige arealer som skyldes skråtak eller lav himlingshøyde (ALH) kan opplyses som tilleggsinformasjon. Slike arealer skal ikke oppføres alene, men skal alltid opplyses sammen med korrekt målt BRA. BRA og ALH kan summeres, og utgjør boligens gulvareal (GUA).

For mer informasjon se her: <https://eiendomnorge.no/nyheter/viktig-informasjon-om-arealmaling-article2588-919.html>

Tabellen som viser fordelingen av P-ROM og S-ROM er basert på den tidligere arealstandard (NS 3940:2012) og inneholder ulike definisjoner for måling i forhold til den nåværende standarden (NS 3940:2023). Eksempel skal ikke boder via fellesareal være med som S-ROM, men i ny standard er dette med som BRA-e og summert i bruksarealet (BRA). Oversikten over P-ROM og S-ROM er kun ment som informasjon og for sammenligning, og skal ikke brukes i markedsføring av boliger. Tallene er omtrentlige og kan avvike fra faktiske målinger; de er ikke juridisk bindende. Rombenevnelser er vurdert med tanke på dagens bruksområder og tar ikke hensyn til kravene i byggeforskriftene.

Oppsummering av BRA alle bygg

Bygg	BRA	BRA-i (internt bruksareal)	BRA-e (eksternt bruksareal)	BRA-b (Innglasset balkong)	TBA (terrasse- og balkongareal)
Hovedbygg	171	163	8	0	85
Garasje	18	0	18	0	0
Verksted / redskapsbod	33	0	33	0	0
Totalt m²	222	163	59	0	85

Bygning: Hovedbygg

Hovedareal

Etasje	BRA	BRA-i (internt bruksareal)	BRA-e (eksternt bruksareal)	BRA-b (Innglasset balkong)	TBA (terrasse- og balkongareal)
1. etasje	95	87	8	0	7
U. etasje	76	76	0	0	78
Totalt m²	171	163	8	0	85

Fordeling mellom P-ROM og S-ROM

Etasje	BRA	P-ROM	S-ROM	Beskrivelse P-Rom	Beskrivelse S-Rom
1. etasje	87	87	0	Gang, bad, soverom, kjøkken og stue.	
U. etasje	76	76	0	Gang, bad, vaskerom, 2 soverom og kjellerstue.	
Totalt m²	163	163	0		

Bygning: Garasje

Hovedareal

Etasje	BRA	BRA-i (internt bruksareal)	BRA-e (eksternt bruksareal)	BRA-b (Innglasset balkong)	TBA (terrasse- og balkongareal)
Garasje	18	0	18	0	0
Totalt m²	18	0	18	0	0

Bygning: Verksted / redskapsbod

Hovedareal

Etasje	BRA	BRA-i (internt bruksareal)	BRA-e (eksternt bruksareal)	BRA-b (Innglasset balkong)	TBA (terrasse- og balkongareal)
Verksted / redskapsbod	33	0	33	0	0
Totalt m²	33	0	33	0	0

6. Hovedrapport

6.1 Drenering

Type grunnmur?	Grunnmur/ringmur
Er det gjennomført arbeider etter opprinnelig byggeår?	Ukjent
Er det manglende fuktsikring i form av grunnmursplast på grunnmur, eller er det ut fra alder grunn til å anta at dette mangler?	Ja
Har drenering nådd en alder som gir økt risiko for skader eller følgeskader?	Ja
Er det ved innvendig inspeksjon registrert symptom på nedsatt funksjon eller funksjonssvikt?	Ja
Er bygningen utsatt for tilsig av overflatevann (terrengfall inn mot boligen)?	Nei
Er kontrollert bortledning av vann fra taknedløp ved grunnmur mangelfull?	Nei
Oppsummering av drenering	TG-2
Det registreres manglende bruk av grunnmursplast.	
Dreneringen/fuktsikring har nådd en alder som gjør tettheten usikker i tiden som kommer. Normal brukstid for en drenering anslås til å være ca 30 år.	
Se punkt "rom under terreng" for mer info.	
Anbefalte tiltak / ytterligere undersøkelser anbefales	
U-etg. bør holdes under observasjon. vurdere å etablere grunnmursplast samt ny drenering.	

6.2 Grunnmur og fundament



Type Fundament/Grunnmur	Grunnmur m/underetasje
Type byggegrunn	Ukjent byggegrunn
Type grunnmur i kjeller	Betong
Er det påvist sprekker/riss eller skader?	Ja
Oppsummering av grunnmur og fundament	TG-2
Grunnmur er innvendig utlektet og ikke kontrollert for sprekker eller skader. Det registreres sprekker utvendig i grunnmuren.	

Anbefalte tiltak / ytterligere undersøkelser anbefales

Det anbefales å foreta en gjenpassing av sprekker i grunnmur, slik at forholdet kan observeres over tid, med tanke på om dette er under utvikling eller er stabilt.

6.3 Støttemur

Beskrivelse	
Støttemur oppført i betong.	
Er det synlige sprekker/skader/skjevheter?	Ja
Er det manglende sikring i form av rekkverk pga høyde over bakken?	Nei
Oppsummering av støttemur	TG-2
Det registreres sprekker/ skjevheter og setningsskader i støttemurer.	
Anbefalte tiltak / ytterligere undersøkelser anbefales	
For å kartlegge om skaden er under utvikling må observasjon over tid foretas.	

6.4 Rom under terreng



Type rom under terreng	Innredet
Er det gjennomført arbeider etter byggeår?	Ja
I følge eier rom under terreng oppgrader i 2011.	
Er det foretatt hulltaking i utlektet vegg eller i eventuelt oppført tregulv?	Ja
Er det symptomer på fuktskade? (se etter skader og foreta fuktmåling)	Ja
Er oppholdsrom manglende ventilert?	Nei
Oppsummering av rom under terreng	TG-2
Ved fuktmåling i treverk i forbindelse med hulltaking, måles et fuktinnhold som er over faregrensen for utvikling av skader.	
Anbefalte tiltak / ytterligere undersøkelser anbefales	
Det påviste fuktnivå gir grunn til å overvåke konstruksjonen for å se utvikling over tid, og eventuelt foreta tiltak for å unngå fuktskader.	

6.5 Balkong, terrasse, platting

Type	Balkong, Terrasse
Sørvest vendt terrasse på 78 kvm. Belagt med terrassebord, utgang via terrassedør fra vaskerom. vestvendt balkong på 7 kvm. utgang via balkongdør fra stue og soverom.	
Er det gjennomført arbeider etter opprinnelig byggeår?	Ja
I følge eier er det etablert ny terrasse i 2014.	
Er det synlig tegn på skjevheter/konstruksjonssvikt?	Ja
Er det tegn på sopp/råteskader i treverk eller skader i betong?	Nei
Er det krav til rekkverk?	Ja
Er det avvik på rekkverkshøyde og åpninger i rekkverket i forhold til gjeldene byggt teknisk forskrift på befaringstidspunktet?	Ja
Er balkong / terrassen teknet?	Ja
Er det ufullstendig/manglende tettesjikt ved oppkant mot vegg og dør?	Nei
Oppsummering av balkong, terrasse, platting	TG-2
Det registreres skjevheter i rekkverk og stedvis slitte overflater.	
Rekkverket tilfredsstillende krav til høyde på oppføringstidspunktet, men er lavere enn dagens forskriftskrav på 100 cm. Ingen tiltak er påkrevd.	
Anbefalte tiltak / ytterligere undersøkelser anbefales	
Anbefaler å rette opp skjevheter i rekkverk og overflatebehandle slitte overflater.	

6.6 Vinduer og dører

Beskrivelse	
Ytterdør i malt utførelse, vinduer / balkongdører med 2-lags glass.	
Er det gjennomført arbeider etter opprinnelig byggeår?	Ja
Balkongdør stue, balkongdør soverom, vindu soverom 1 etg. byttet i 2007, vindu spisestue, terrassedør på vaskerom 2022, vindu kjøkken 2010 og vindu i u-etg. mot Vest er byttet u perioden 2011-2023.	
Er det påvist punkterte eller sprukne glass?	Nei
Er det påvist værslitte karmen, fuktskader eller råteskader?	Ja

Er det ved stikkprøver registrert avvik ved åpne/lukkemekanismen?	Nei
Er det påvist avvik ved utvendig tetting som beslag, vannbord, og omramming?	Nei
Oppsummering av vinduer og dører	TG-2
Det registreres stedvis værslitte karmen.	
Anbefalte tiltak / ytterligere undersøkelser anbefales	
TG 2 er satt med bakgrunn i alder (isolerglass over 30år) og det vil være risiko for at vindusglass punkterer. Anbefaler å overflatebehandle værslitte karmen.	

6.7 Yttervegger

Type fasade	Stående kledning
Er det gjennomført arbeider etter opprinnelig byggeår?	Ukjent
Er det påvist skjevheter/riss/sprekker/setninger?	Ja
Er det påvist fuktskade/sopp/råte eller slitt overflate?	Nei
Er det liten eller ingen lufting av kledningen?	Nei
Er det manglende musetetting i nedkant av kledning/plater?	Nei
Oppsummering av yttervegger	TG-2
Det registreres stedvis sprekker i kledningsbord.	

6.8 Loft (konstruksjonsoppbygging)

Type loft	Kaldtloft
Er det tegn til fukt fra lekkasjer eller kondensering på overflater?	Nei
Er det tegn til sopp/råte eller spor etter skadedyr?	Nei
Er det tegn på utilstrekkelig ventilering av konstruksjonen?	Ikke kontrollerbart
Er det tegn på utilstrekkelig tetting rundt gjennomføringer i konstruksjonen?	Nei
Oppsummering av loft (konstruksjonsoppbygging)	TG-1

6.9 Renner og nedløp

Type	Plast
Er det utført arbeider på anlegget etter byggeår?	Ja
Renner og nedløp er i følge eier byttet i 2001.	
Er det synlige skader på renner/nedløp?	Ja
Oppsummering av renner og nedløp	TG-2
Det registreres stedvis slitte renner / nedløp og løsnet klamring.	
Anbefalte tiltak / ytterligere undersøkelser anbefales	
Anbefaler å feste løse ndløpsklammer.	

6.10 Takkonstruksjon

Takkonstruksjon	Valmet tak
Inspisert fra	Fra bakken
Er det tegn til svanker, skjevheter eller symptom på konstruksjonssvikt i takflaten?	Nei
Er det registrert symptom som tyder på at takkonstruksjonen er utilstrekkelig luftet?	Nei
Oppsummering av takkonstruksjon	TG-1

6.11 Taktekking

Type tekking	Lakkerte stålplater
Inspisert fra	Fra bakken
Er det gjennomført arbeider etter opprinnelig byggeår?	Ja
I følge eier er taket bytte i 2001.	
Er det skader på takstein, mosegroing, buler i papp, rust eller bulker i plater?	Nei
Er det synlige avvik på beslag/inndekning rundt pipe og andre takgjennomføringer?	Ikke kontrollert
Har tekkingen nådd en alder som gir økt risiko for skader eller følgeskader?	Nei

Oppsummering av takteking

TG-1

6.12 Utstyr på tak

Er det krav til snøfanger? Nei

Er det krav til stige for adkomst feier? Ja

Er det manglende stige/adkomst for feier og eller skader på stige? Nei

Oppsummering av utstyr på tak

TG-1

6.13 Etasjeskille og gulv på grunn

Type Støpt gulv på grunn, Trebjelkelag

Er det påvist nedbøy, skjevheter eller svikt i etasjeskille/gulv? Ja

Oppsummering av etasjeskille og gulv på grunn

TG-2

Med bruk av nivelleringslaser ble det registrert avvik i stue på 25 mm. målt fra vegg mot Sør til vegg mot Nord.

Anbefalte tiltak / ytterligere undersøkelser anbefales

Ikke behov for umiddelbare tiltak men ved evt. legging av nytt gulv som stiller krav til planhet av underlaget, må tiltak påregnes.

6.14 Ildsted/Skorstein

Type pipe Element

Er det montert ildsted? Ja

Type ildsted Vedovn

Scan vedovn fra 2011 plassert i stue og kjellerstue.

Dersom elementpipe - er flere enn 2 sider av pipen innkledd? Nei

Er det påvist avvik ved ildsted/feieluke/sotluke i forhold til avstand brennbart materiale? Nei

Skorstein over tak er inspisert fra: Fra bakken

Er det synlige skader i skorstein, beslag eller fuger? Ikke kontrollerbart

Er det avvik i forhold til høyde på pipe over tak? Ikke kontrollerbart

Oppsummering av ildsted/skorstein

TG-1

Det er i føle eier utført feiing 2021 uten avvik.

6.15 Kjøkken**Overflater og innredning**

Er det påvist fukt /skader rundt vask/kjøleskap/oppvaskmaskin? Nei

Er det påvist skader på kjøkkeninnredning utover normal slitasje? Nei

Oppsummering av overflater og innredning

TG-1

Kjøkken fra 2011 m/ hvite profilerte fronter, benkeplate i tre, dobbel vaskeum m/ avrenningsbrett, 1 greps blandebatteri, fliser mellom benkeplate og overskap, integrerte hvitevarer som: koketopp, stekeovn, ppvaskemaskin og kjølfrysenskap.

Avtrekk

Type avtrekk Mekanisk

Er det registrert avvik på avtrekk? Nei

Oppsummering av avtrekk

TG-1

6.16 Lovlighet

Er det manglende samsvar mellom dagens bruk og godkjente byggetegninger? Nei

Er det avdekt forhold som tyder på at boenhet ikke er delt opp i brannceller etter kravene i teknisk forskrift? Nei

Er det manglende ferdigattest / midlertidig brukstillatelse? Nei

Er det avvik på krav til rømning, dagslysforhold eller takhøyde? Nei

Er det manglende brannslukkingsutstyr og røykvarsler i boligen iht forskrift? Nei

Er det skader på brannslukkingsutstyr, røykvarsler, eller er apparat eldre enn 10 år? Nei

6.17 Trapp



Beskrivelse	
Innvendig trapp er en lukket tretrapp, utvendige trapper i støpt betong.	
Er det manglende rekkverk?	Ja
Er det påvist andre avvik utover normal slitasje?	Ja
Oppsummering av trapp	TG-3
Innvendig trapp mangler håndløper langs vegg, utvendige trapper mot Nord mangler rekkverk, har skjevheter og mangler stedvis betong.	
Anbefalte tiltak / ytterligere undersøkelser anbefales	
Anbefaler å montere håndløper langs vegg på innvendig trapp, utbedre utvendige trapper og montere manglende rekkverk.	
Utbedringskostnader	10 000 - 50 000



6.18 Avløpsrør

Type avløpsrør	Plast
Er det gjennomført arbeider på anlegget etter byggeår?	Ja
I følge eier er mesteparten av avløpsrør byttet i 2011.	

Er det manglende lufting av kloakk over tak?	Ja
Er det sen avrenning fra tappested?	Nei
Mangler det stakemuligheter på avløpsanlegget?	Nei
Har avløpsrør nådd en alder som gir økt risiko for skader eller følgeskader?	Ja
Oppsummering av avløpsrør	TG-2
Kloakk er ikke luftet over tak, men med vakumventil på kaldloft.	
Deler av avløpsrør har nådd en alder som tilsier skader / lekkasjer kan oppstå.	
Anbefalte tiltak / ytterligere undersøkelser anbefales	
Det ble ikke registrert behov for tiltak, men med tanke på alder på noen av avløpsrørene kan skader oppstå.	

6.19 Vannledninger

Type anlegg	Rør i rør system
Roth rør i rør system	
Er det utført arbeider på anlegget etter byggeår?	Ja
I følge eier er det lagt opp nytt rør i rør system i 2011.	
Er det etablert fordelerskap?	Ja
Er det manglende vannstoppesystem i tilknytning til, eller manglende avrenning til sluk/avløp fra fordelerskap?	Nei
Har vannrør nådd en alder som gir økt risiko for skader eller følgeskader?	Nei
Er det manglende isolering av vannrør hvor det er risiko for frost eller kondens?	Nei
Er det registrert tegn til lekkasjer eller skader på vannrør?	Nei
Er det redusert vanntrykk ved prøving av to tappesteder samtidig?	Nei
Er det manglende tilgjengelighet til stoppekran?	Nei
Er det dårlig funksjon på stoppekran?	Nei
Oppsummering av vannledninger	TG-1

6.20 Elektrisk

Er det foretatt kontroll av det lokale el tilsyn i løpet av de siste 5 år	Nei
Type sikringer	Automatsikringer
Er det gjennomført arbeider etter opprinnelig byggeår?	Ja
I følge eier er det utført oppgraderinger på det elektriske anlegget i 2011, 2022 og montert elbillader i 2019.	
Er det manglende samsvarserklæring på arbeider utført etter 01.01.1999?	Nei
Er det manglende kursfortegnelse?	Nei
Er det manglende samsvar mellom kursfortegnelse og antall sikringer?	Nei
Er det tegn på varmgang (termiske skader) på kabler, brytere, downlight, stikkontakter, og elektrisk utstyr?	Nei
Er kabler utilstrekkelig festet?	Nei
Er det tegn til at kabelinnføringer og hull i inntak og sikringskap ikke er tette?	Nei
Spørsmål til eier: Løses sikringene ofte ut?	Nei
Spørsmål til eier: Har det vært brann, branntilløp eller varmgang i anlegget?	Nei
Oppsummering av elektrisk	TG-2
Deler av boligen har et eldre elanlegg, og feil kan ikke utelukkes.	
Anbefalte tiltak / ytterligere undersøkelser anbefales	
Det bør gjennomføres en utvidet el-kontroll av en kvalifisert elektrofaglig person, og nødvendige tiltak vurderes deretter.	

6.21 Varmesentral

Type anlegg	Varmepumpe
Panasonic luft til luft varmpumpe plassert i stue.	
Er det utført arbeider på anlegget etter byggeår?	Ukjent
Når var siste service på anlegget?	
Det er ikke framlagt noen dokumentasjon på gjennomført service.	
Finnes det oljetank på eiendommen?	Nei

Oppsummering av varmesentral	TG-2
Det registreres rust i utedel på varmpumper, dagtank til gammel oljefyr plassert på kaldloft.	
Anbefalte tiltak / ytterligere undersøkelser anbefales	
Anbefaler å utføre service på varmpumpe, fjerne dagtank på kaldloft og vurdere utsikning av utdedel på varmpumpe.	

6.22 Varmtvannsbereder

Plassering bereder	
Vaskerom	
Fundament	
Plassert på gulv	
Årstall	
2005	
Størrelse	
200 ltr.	
Er det manglende lekkasjesikring av bereder?	Nei
Er plugg (støpsel) på berederen brunsvidd?	Nei
Er det tegn til lekkasjer fra bereder?	Nei
Er bereder over 20 år?	Nei
Oppsummering av varmtvannsbereder	TG-1

6.23 Ventilasjon

Type ventilering	Naturlig ventilasjon
Naturlig ventilering via klaffventil på yttervegg, spalteventil i vindu og mekanisk avtrekk på bad og kjøkken.	
Oppsummering av ventilasjon	TG-1

Overflate

Beskrivelse av overflate	
Flislagt gulv og vegger.	
Er det gjennomført arbeider etter opprinnelig byggeår?	Ja
I følge eier er badet oppgradert i 2011.	
Er det påvist avvik i krav om høydeforskjell på tettesjikt/fall til sluk?	Nei
Er det fare for at lekkasjevann fra installasjoner i rommet ikke når sluket?	Nei
Er vindu eller dør plassert i våtsone (utsatt for vannsprut)?	Nei
Er det gjennomføringer i vegg/tak mot kald sone?	Nei
Er det registrert riss, sprekker i fuger, bom (hulrom) under flis?	Nei
Er det påvist tegn på sopp/råteskader/fuktskader på overflater eller skadedyr?	Nei
Er det registrert knirk i gulvet?	Ikke aktuelt (gjelder ikke flislagt gulv)
Oppsummering av overflater	TG-1

Membran, tettesjikt og sluk

Er det manglende mulighet for renhold og inspeksjonsmulighet av sluk?	Nei
Type sluk	Plast
Er det påvist avvik ved utførelsen av membran/tettesjikt/klemring rundt sluk?	Nei
Er det påvist tegn på utettheter f.eks. rundt rørføringer eller andre overganger?	Nei
Er det påvist feil utførelse, feil materialvalg, eller skader i tettesjikt med fare for fuktskade?	Nei
Har membran/tettesjikt nådd en alder som gir økt risiko for skader eller følgeskader?	Ja
Oppsummering av membran, tettesjikt og sluk	TG-2
TG-2 pga. alder på tettesjikt.	

Sanitærutstyr

Beskrivelse	
Det er etablert servantskap, klosett med innebygd sistene, og dusjkabinett.	

Er det skader på utstyr og innredning?	Nei
Er det innebygd sistene til klosett?	Ja
Er det manglende drenering av lekkasjevann fra innebygd sistene?	Ja

Oppsummering av sanitærutstyr **TG-2**

Det er ikke etablert drenering for synliggjøring av eventuell lekkasje fra innebygget sistene.

Anbefalte tiltak sanitærutstyr

Anbefaler å etablere drenering for synliggjøring av eventuell lekkasje fra innebygget sistene.

Ventilasjon

Type ventilering	Mekanisk avtrekk
Er ventilasjonen funksjonstestet?	Ja
Oppsummering av ventilasjon	TG-1

Fuktmåling

Er det foretatt hulltaking fra tilstøtende rom?	Ja
Er det registrert fukt eller andre skader ved hulltaking?	Nei
Oppsummering av fukt	TG-1

Dokumentasjon

Fremlagt dokumentasjon	Ja
Faber bygg as, Angell Entreprenør as og Kokaas rør as.	

Overflate

Beskrivelse av overflate	
Flislagt gulv og vegger.	
Er det gjennomført arbeider etter opprinnelig byggeår?	Ja
I følge eier er badet oppgradert i 2011.	
Er det påvist avvik i krav om høydeforskjell på tettesjikt/fall til sluk?	Nei
Er det fare for at lekkasjevann fra installasjoner i rommet ikke når sluket?	Nei

Er vindu eller dør plassert i våtsone (utsatt for vannsprut)?	Nei
Er det gjennomføringer i vegg/tak mot kald sone?	Nei
Er det registrert riss, sprekker i fuger, bom (hulrom) under flis?	Nei
Er det påvist tegn på sopp/råteskader/fuktskader på overflater eller skadedyr?	Nei
Er det registrert knirk i gulvet?	Ikke aktuelt (gjelder ikke flislagt gulv)
Oppsummering av overflater	TG-1

Membran, tettesjikt og sluk

Er det manglende mulighet for renhold og inspeksjonsmulighet av sluk?	Nei
Type sluk	Plast
Er det påvist avvik ved utførelsen av membran/tettesjikt/klemring rundt sluk?	Nei
Er det påvist tegn på utettheter f.eks. rundt rørføringer eller andre overganger?	Nei
Er det påvist feil utførelse, feil materialvalg, eller skader i tettesjikt med fare for fuktskade?	Nei
Har membran/tettesjikt nådd en alder som gir økt risiko for skader eller følgeskader?	Ja
Oppsummering av membran, tettesjikt og sluk	TG-2
TG-2 pga. alder på tettesjikt.	

Sanitærutstyr

Beskrivelse	
Det er etablert servantskap m/ dobbel vask, klosett med innebygd systerne og dusjkabinett.	
Er det skader på utstyr og innredning?	Nei
Er det innebygd systerne til klosett?	Ja
Er det manglende drenering av lekkasjevann fra innebygd systerne?	Ja
Oppsummering av sanitærutstyr	TG-2
Det er ikke etablert drenering for synliggjøring av eventuell lekkasje fra innebygget systerne.	
Anbefalte tiltak sanitærutstyr	
Anbefaler å etablere drenering for synliggjøring av eventuell lekkasje fra innebygget systerne.	

Ventilasjon

Type ventilering	Mekanisk avtrekk
------------------	------------------

Er ventilasjonen funksjonstestet?	Ja
Oppsummering av ventilasjon	TG-1

Fuktmåling

Er det foretatt hulltaking fra tilstøtende rom?	Ja
Er det registrert fukt eller andre skader ved hulltaking?	Nei
Oppsummering av fukt	TG-1

Dokumentasjon

Fremlagt dokumentasjon	Ja
Faber bygg as, Angell Entreprenør as og Kokaas rør as.	

6.26 Våtrom: Vaskerom

Det er behov for totalrenovering av våtrommet!	
Er det foretatt hulltaking fra tilstøtende rom?	Nei
Er det påvist indikasjon på skader/fukt ved bruk av fuktsøk/fuktmåling?	Nei
Oppsummering av våtrom	TG-3
TG-3 pga. manglende tettesjikt og manglende mekanisk avtrekk.	
Anbefalte tiltak	
Anbefaler å flyte gulv med tilstrekkelig fall til sluk, tettesjikt og montere mekanisk avtrekk.	
Utbedringskostnader	50 000 - 150 000

6.27 Kryp Kjeller

Tilgjengelighet	Ikke relevant
-----------------	---------------

6.28 Toalettrom

Tilgjengelighet	Ikke relevant
-----------------	---------------

Tilgjengelighet

Ikke relevant

EGENERKLÆRINGSSKJEMA

Til orientering vil dette skjema være en del av salgsoppgaven

Meglerfirma	
Aktiv EM Ryfylke	
Oppdragsnr.	
1401240130	
Selger 1 navn	
Hilde-Marie Birkeland	
Gateadresse	
Prestenesvegen 7	
Poststed	Postnr
TAU	4120
Er det dødsbo?	
<input type="checkbox"/> Nei <input checked="" type="checkbox"/> Ja	
Avdødes navn	Ulf Viggo Bjørnestad Torkelsen
Er det salg ved fullmakt?	
<input type="checkbox"/> Nei <input checked="" type="checkbox"/> Ja	
Hjemmelshavers navn	Ulf Viggo Bjørnestad Torkelsen og Hilde-Marie Birkeland
Har du kjennskap til eiendommen?	
<input type="checkbox"/> Nei <input checked="" type="checkbox"/> Ja	
Når kjøpte du boligen?	
År	2007
Hvor lenge har du eid boligen?	
Antall år	
Antall måneder	
Har du bodd i boligen siste 12 måneder?	
<input type="checkbox"/> Nei <input type="checkbox"/> Ja	
I hvilket forsikringsselskap har du tegnet villa/husforsikring?	
Forsikringsselskap	Fremtind (LO Favør)
Polise/avtalnr.	19771553

Spørsmål for alle typer eiendommer

- 1 Kjenner du til om det er/har vært feil tilknyttet våtrommene, f.eks. sprekker, lekkasje, råte, lukt eller soppskader?
- Nei Ja

Initialer selger: HB

Document reference: 1401240130

2 Kjenner du til om det er utført arbeid på bad/våtrom?

Svar

Beskrivelse

Arbeid utført av

2.1 Ble tettesjikt/membran/sluk oppgradert/fornyhet?

Nei Ja

Beskrivelse

2.2 Er arbeidet byggemeldt?

Nei Ja

3 Kjenner du til om det er/har vært tilbakeslag av avløpsvann i sluk eller lignende?

Nei Ja

4 Kjenner du til feil eller om har vært utført arbeid/kontroll på vann/avløp?

Svar

Beskrivelse

Arbeid utført av

5 Kjenner du til om det er/har vært problemer med drenering, fuktinnslag, øvrig fukt eller fuktmerker i underetasje/kjeller?

Nei Ja

Beskrivelse

6 Kjenner du til om det er/har vært utettheter i terrasse/garasje/tak/fasade?

Nei Ja

Beskrivelse

7 Kjenner du til om det er/har vært problemer med ildsted/skorstein/pipe f.eks. dårlig trekk, sprekker, pålegg, fyringsforbud eller lignende?

Nei Ja

Beskrivelse

8 Kjenner du til om det er/har vært f.eks. sprekker i mur, skjeve gulv eller lignende?

Nei Ja

Beskrivelse

9 Kjenner du til om det er/har vært sopp/råteskader/insekter/skadedyr på eiendommen som rotter, mus, maur eller lignende?

Nei Ja

Beskrivelse

10 Kjenner du til om det er/har vært skjeggkre i boligen?

Nei Ja

11 Kjenner du til om det er/har vært utført arbeid på el-anlegget eller andre installasjoner (f.eks. oljetank, sentralfyr, ventilasjon)?

Svar

Beskrivelse

Arbeid utført av

Filer

[5S Samsvarserklæring.pdf](#) [5S Samsvarserklæring.pdf](#) [5S Samsvarserklæring.pdf](#) [5S Samsvarserklæring.pdf](#)

[5S Samsvarserklæring Ekom.pdf](#)

11.1 Foreligger det samsvarserklæring (i henhold til forskrift om elektriske lavspenningsanlegg)?

Nei Ja

12 Kjenner du til om det er utført kontroll av el-anlegget og/eller andre installasjoner (f.eks. oljetank, sentralfyr, ventilasjon)?

Nei Ja

Beskrivelse

13 Har du ladeanlegg/ladeboks for elbil i dag?

Nei Ja

Beskrivelse

14 Kjenner du til om ufaglærte har utført arbeid som normalt bør utføres av faglærte, utover det som er nevnt tidligere (f.eks. drenering, murerarbeid, tømrerarbeid etc)?

Nei Ja

15 Er det nedgravd oljetank på eiendommen?

Nei Ja

16 Kjenner du til om det har vært utført arbeid på terrasse/garasje/tak/fasade?

Svar

Beskrivelse

Arbeid utført av

17 Selges eiendommen med utleiedel, leilighet, hybel eller tilsvarende?

Nei Ja

18 Kjenner du til om det er innredet/bruksendret/bygget ut i kjeller eller loft eller andre deler av boligen?

Nei Ja

19 Kjenner du til forslag eller vedtatte reguleringsplaner, andre planer, nabovarsel eller offentlige vedtak som kan medføre endringer i bruken av eiendommen eller av dens omgivelser?

Nei Ja

20 Kjenner du til om det foreligger påbud/heftelser/krav/manglende tillatelser vedrørende eiendommen?

Nei Ja

21 Er det foretatt radonmåling?

Nei Ja

Beskrivelse

21.1 Radonmåling

Ar

Verdi

Filer

[Radonrapport 2018.pdf](#)

22 Kjenner du til manglende brukstillatelse eller ferdigattest?

Nei Ja

23 Kjenner du til om det foreligger skaderapporter/ tilstandsvurderinger eller utførte målinger?

Nei Ja

Beskrivelse Tilstandsvurdering september 2024 Energiattest 2024

Filer

[Prestenesvegen 7 - tilstandsrapport.pdf](#)

[Prestenesvegen 7 - energiattest.pdf](#)

24 Er det andre forhold av betydning ved eiendommen som kan være relevant for kjøper å vite om (f.eks. rasfare, tinglyste forhold eller private avtaler)?

Nei Ja

Beskrivelse

Tillatelse 29.05.73 fra nabo i øst (Gnr, 31, festnr. 172 - nåværende Gbnr. 31/462) om bygging av garasje inn på deres eiendom. Naboavtale 08.03.23 der nabo i nordvest(Gbnr. 31/401) har fått bygge nær vår eiendomsgrense. Avtale med nabo i sørvest (Gbnr. 31/466 - nåværende Gbnr. 31/833)om bruk av vei ned til Sjøvegen, og mulighet for full bruksrett til veien ved betaling av vederlag iht takst. Avtalen inneholder også vilkår for mulighet til tilkobling til vann og kloakk. Den hvite muren (grenser mot Gbnr.31/462) på oversiden av nedkjørselen haller litt utover, og etterhvert må en vurdere om det må gjøres noe med den.

Dokumenter

[Garasjeplassering 1973.pdf](#)

[Nabosamtykke 2023.pdf](#)

[Avtale om adgang til Sjøvegen 2024.pdf](#)

Tilleggs kommentar

Min avdøde ektemann, Ulf Viggo Bjørnstad Torkelsen, har bodd i huset siden det ble bygget. Jeg flyttet inn da vi giftet oss i 2002, og kjøpte meg inn i eiendommen i 2007. Etter en brann i 2010, ble huset, med unntak av vaskekjeller og soverom i første etasje, totalrenovert innvendig. Med unntak av i vaskekjeller og soverom i første etasje, var det bare skallet som sto igjen. Det vil si at både el-anlegg og vann/avløp i huset er fra 2011. Det meste av arbeidet ble gjort som forsikringssak ved Sparebank 1 Skadeforsikring AS, men badene i 1. etasje og kjeller, samt oppussing av soverom i 1. etasje, bekostet vi selv. Det ble selvsagt også lagt membran på forskriftsmessig måte i begge bad. Skapet for rør-i-rør i vaskekjeller er også nytt. Alt arbeidet er utført av faglært arbeidskraft fra Eie Elektriske, Kokaas Rør, Faber Bygg AS, avd. Strand og Leif Angell Entreprenør. - Varmepumpe produsert 8/2010, montert 2011, har Coop 5,33 (muligens mer). Service utført 04.10.2024. I 2013 ble det lagt ned rør for vann og kloakk i veien fra tilkoblingspunkt for gnr/bnr. 31/833 og til murkant i grensen til vår tomt. Garasjen var bygget i 1973 og ble renoveret av Faber Bygg i 2014. Hus, verksted og garasje ble malt av firma Agovic i 2018. Vedskjul er fornyet/nybygget til en kostnad av kr 222.000 i 2022.. Arbeidet utført av Leif Angell Entreprenør, Kløver Bygg og Ryger Elektro. Vi malte vedskjulet samme år. Etter innbrudd i 2023 ble det satt inn nytt vindu og ny verandadør i vaskekjeller, nytt vindu i soverom i sokkeetasje, nytt vindu i soverom i hovedetasje og lagt nytt laminatgulv på soverommet. Lampe over kjøkkenskiv må skiftes (lysstoffrør) En pæreholder i kjøkkenventilator er knust, slik at det bare er den ene pæren som kan lyse.

Jeg bekrefter at opplysningene er gitt etter beste skjønn. Jeg er kjent med at dersom jeg har gitt ufullstendige, uriktige eller misvisende opplysninger om eiendommen, vil forsikringsselskapet kunne søke hel eller delvis regress for sine utbetalinger eller redusere sitt ansvar helt eller delvis, jfr. vilkår for boligselgerforsikring punkt 7.1 og forsikringsavtaleloven kapittel 4.

Jeg er orientert om mitt mulige ansvar som selger etter avhendingsloven, eventuelt etter kjøpsloven (aksjeboliger), og om forsikringsgiver sitt boligselgerforsikringstilbud.

Jeg er klar over at avtale om forsikring er bindende. Jeg er også klar over at premietilbudet først kan påberopes når boligen er solgt (budaksept). Premietilbudet som er gitt av megler er bindende for forsikringsgiver i 6 – seks – måneder fra oppdragsinngåelse med megler.

Etter dette vil premien og forsikringsvilkårene kunne justeres. Når premietilbudet ikke lenger er bindende for forsikringsselskapet må egenerklæringsskjemaet signeres på nytt og eventuelle endringer påføres. Det vil da være forsikringspremien og forsikringsvilkårene på ny signeringsdato som legges til grunn.

Det kan ikke tegnes boligselgerforsikring ved følgende salg:

- mellom ektefeller eller slektninger i rett oppstigende eller nedstigenede linje, søsken, eller
- mellom personer som bor eller har bodd på boligeiendommen og/eller
- når salget skjer som ledd i sikredes næringsvirksomhet/er en næringseiendom
- etter at boligeiendommen er lagt ut for salg.
- ved salg av helårs- og fritidsbolig er det krav til at det foreligger tilstandsrapport i henhold til Forskrift til avhendingslova (tryggere bolighandel).

Forsikringsselskapet kan ved skriftlig samtykke akseptere tegning av forsikring også i ovennevnte tilfeller.

Dersom forsikringsselskapet ikke har gitt skriftlig samtykke, kan erstatningen bortfalle.

Ved oppgjør oppdrag trer forsikringen i kraft når kontrakten er signert av begge parter, begrenset til siste 12 måneder før overtakelse.

Forøvrig oppfordrer selger potensielle kjøpere til å undersøke eiendommen grundig, jf avhendingsloven § 3-10 og kjøpsloven § 20 (aksjeboliger).

Gyldig forsikring forutsetter at det for helårs- og fritidsbolig foreligger tilstandsrapport som er i henhold til Forskrift til avhendingslova (tryggere bolighandel).

Document reference: 1401240130

Document reference: 1401240130

ENERGIATTEST

Adresse	Prestenesvegen 7
Postnummer	4120
Sted	TAU
Kommunenavn	Strand
Gårdsnummer	31
Bruksnummer	729
Seksjonsnummer	—
Andelsnummer	—
Festenummer	—
Bygningsnummer	172141080
Bruksenhetsnummer	H0101
Merkenummer	Energiattest-2024-21707
Dato	09.09.2024

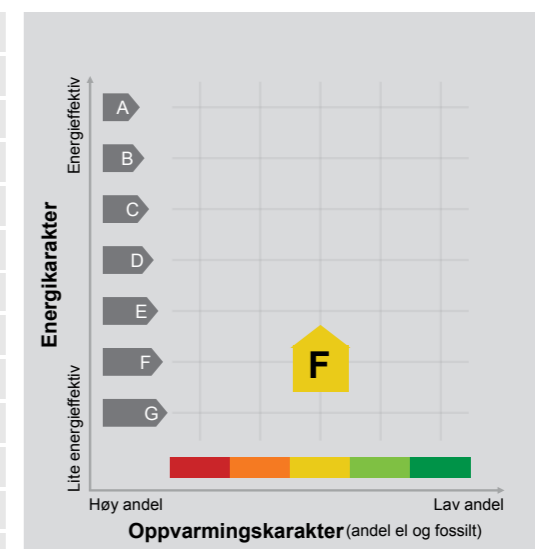

Energimerket angir boligens energistandard.

Energimerket består av en energikarakter og en oppvarmingskarakter, se i figuren. Energimerket symboliseres med et hus, hvor fargen viser oppvarmingskarakter, og bokstaven viser energikarakter.

Energikarakteren angir hvor energieffektiv boligen er, inkludert oppvarmingsanlegget. Energikarakteren er beregnet ut fra den typiske energibruken for boligtypen. Beregningene er gjort ut fra normal bruk ved et gjennomsnittlig klima. Det er boligens energimessige standard og ikke bruken som bestemmer energikarakteren. A betyr at boligen er energieffektiv, mens G betyr at

boligen er lite energieffektiv. En bolig bygget etter byggeforskriftene vedtatt i 2010 vil normalt få C.

Oppvarmingskarakteren forteller hvor stor andel av oppvarmingsbehovet (romoppvarming og varmtvann) som dekkes av elektrisitet, olje eller gass. Grønn farge betyr lav andel el, olje og gass, mens rød farge betyr høy andel el, olje og gass. Oppvarmingskarakteren skal stimulere til økt bruk av varmepumper, solenergi, biobrensel og fjernvarme.

Om bakgrunnen for beregningene, se www.energimerking.no.

Målt energibruk 18 442 kWh pr. år

Målt energibruk er gjennomsnittet av hvor mye energi boligen har brukt de siste tre årene. Det er oppgitt at det i gjennomsnitt er brukt:

16 587 kWh elektrisitet	0 kWh fjernvarme
0 liter olje/parafin	0 Sm ³ gass
0 kg bio (pellets/halm/flis)	1 400 liter ved

Document reference: 1401240130

Jeg ønsker boligselgerforsikring, og bekrefter å ha mottatt og lest forsikringsvilkårene og informasjonsbrosjyre til selger i forbindelse med kjøp av boligselgerforsikring. Forsikringen trer i kraft på det tidspunkt det foreligger en budaksept mellom partene, begrenset til tolv måneder før overtagelse. Ved oppgjørsoppdrag trer forsikringen i kraft når kontrakten er signert av begge parter, begrenset til siste 12 måneder før overtagelse. Jeg bekrefter med dette at eiendommen ikke er en næringsseiendom, at den ikke selges som ledd i næringsvirksomhet eller mellom ektefeller eller slektninger i rett oppstigende eller nedstigende linje, søsken, eller mellom personer som bor eller har bodd på boligeiendommen. Gyldig forsikring forutsetter at det for helårs- og fritidsbolig foreligger tilstandsrapport som er i henhold til Forskrift til avhendingslova (tryggere bolighandel). Forsikringen er ugyldig dersom den tegnes i strid med forsikringsvilkårene. Jeg er innforstått med at eiendomsmegleren ikke har fullmakt til å gjøre unntak fra ovennevnte begrensninger. Jeg er oppmerksom på at 8% av total forsikringskostnader honorar til Söderberg & Partners.

Jeg ønsker ikke boligselgerforsikring, men megler har tilbudt meg å kjøpe slik forsikring.

Jeg kan ikke kjøpe boligselgerforsikring ihht vilkår.

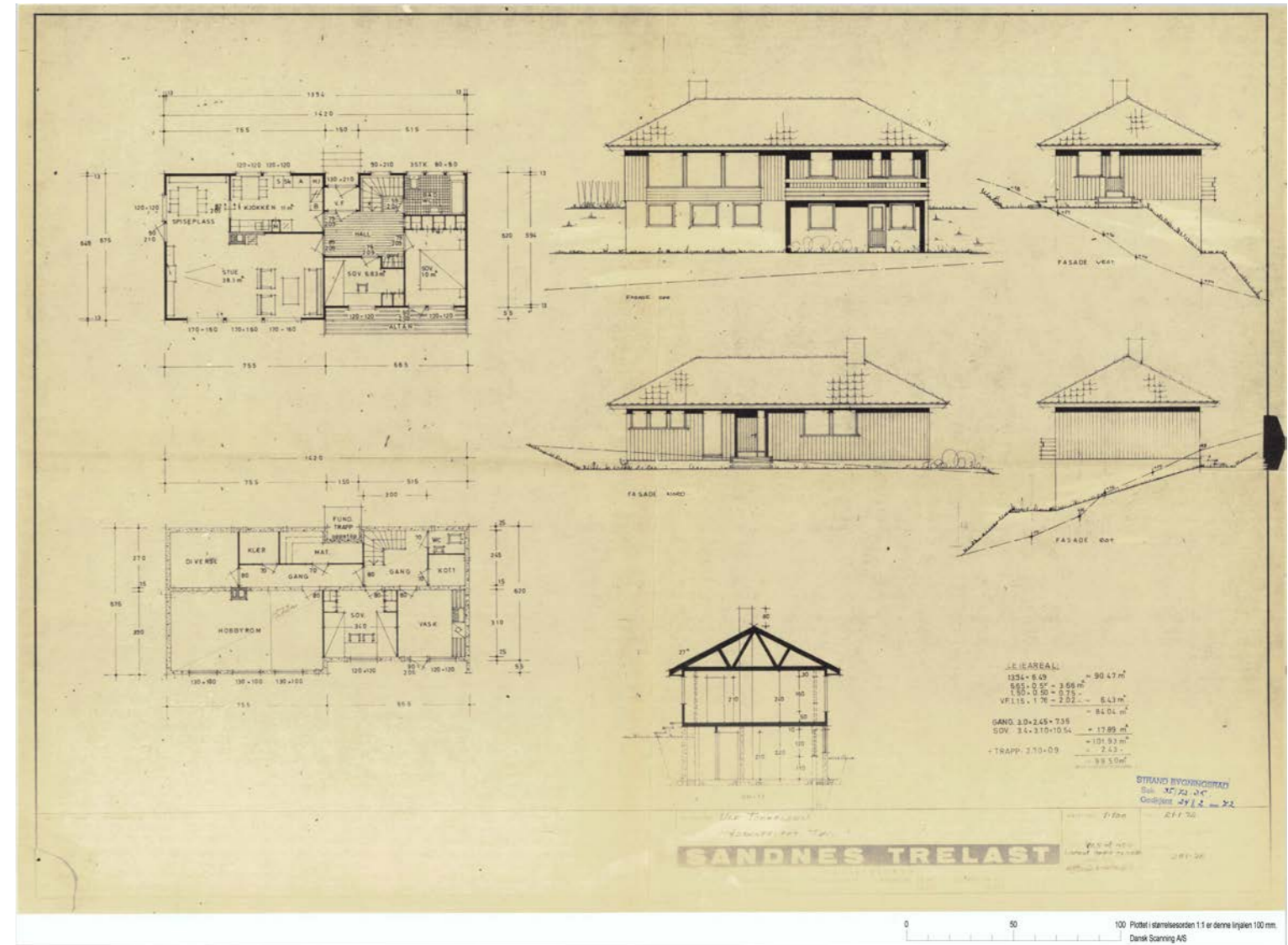
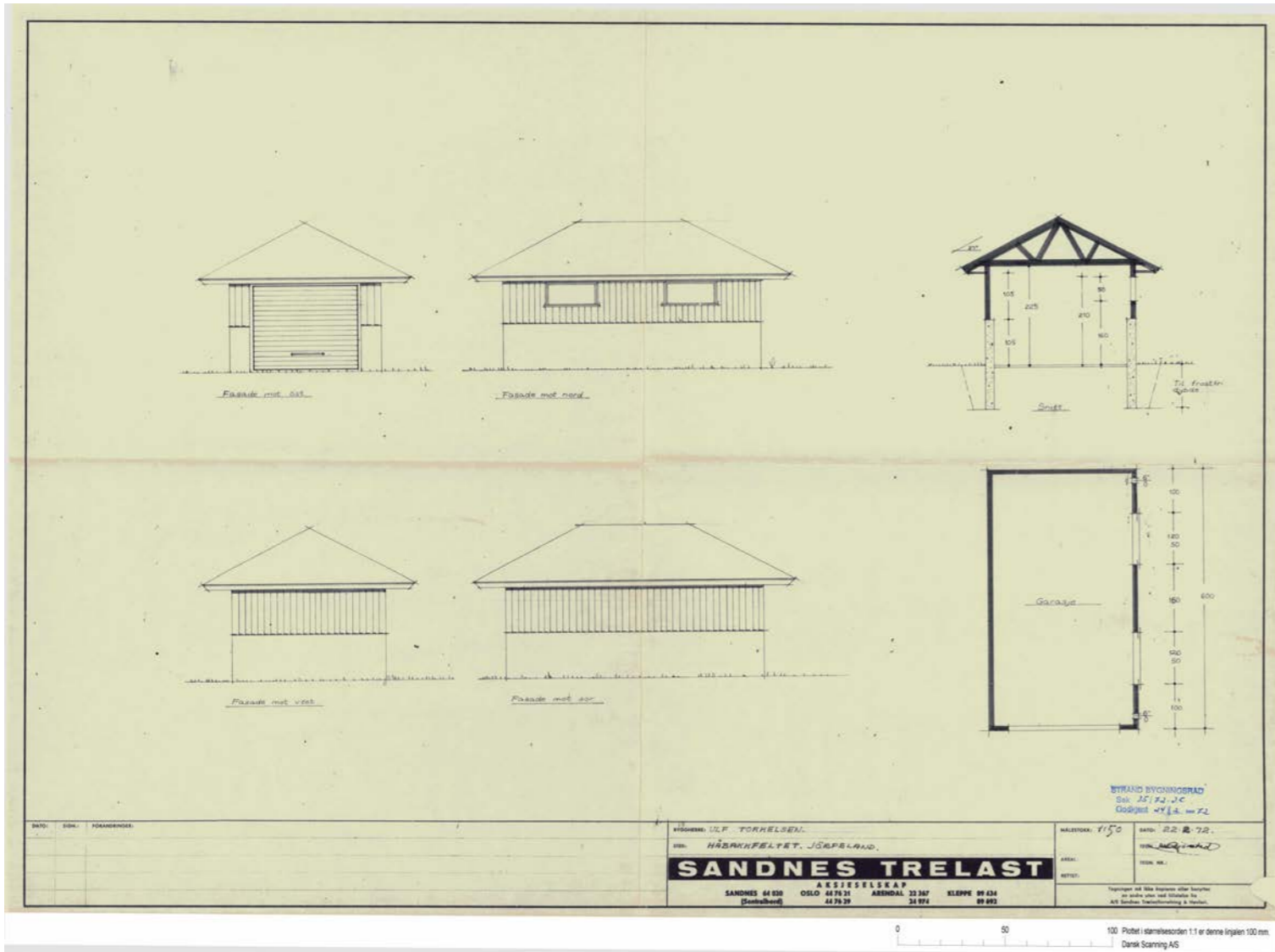

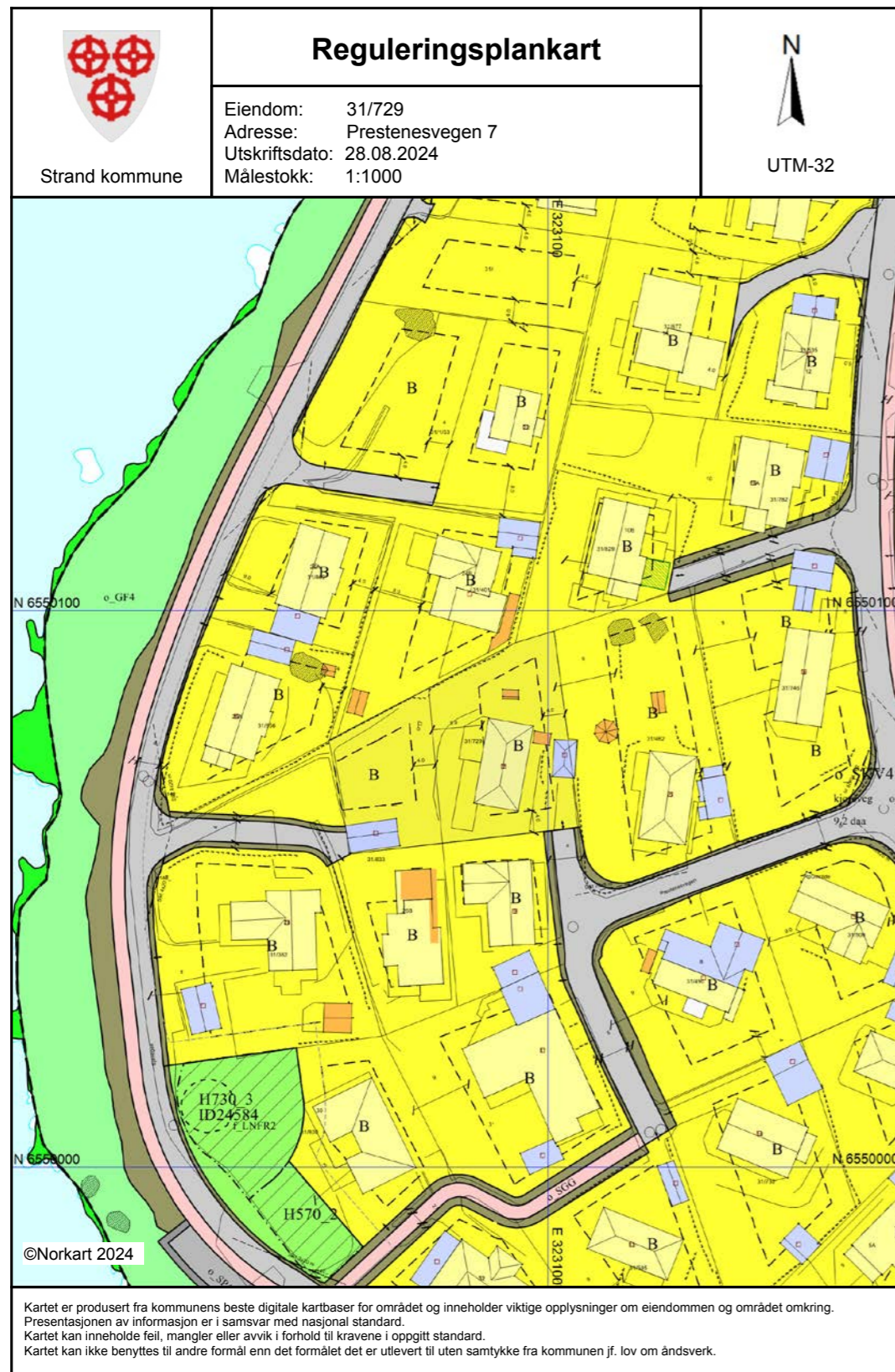

Tegnforklaring	
Matrikkel Bygning	Kystkontur
Bygning, Boligbygg	<i>Eiendomsinformasjon</i>
Bygning, Boligbygg	Abc Gårds- og bruksnummer
Bygning, Andre bygg	<i>Annen naturinformasjon</i>
Bygning, Andre bygg	Hekk
Bygning, uten Bygningspunkt	Stein
Kommuneplan/Kommunedelplan PBL 2006	Bygningsmessige anlegg
Strandlinje sjø	Flaggstang
<i>Bygninger</i>	Lodrettforstøtningsmur
Bygningsdelelinje	<i>Adresser</i>
Taksprang Bunn	Abc Adressepunkt tekst
Takriss	<i>Vegsituasjon</i>
Takoverbygg	Annet vegareal
Takoverbygg kant	Vegdekkekant i tunnel
Trapp inntil bygg, kant	Vegdekkekart
Veranda	
Bygningslinje	
Taksprang	
Mønelinje	
<i>Reguleringsplan PBL 2008</i>	
Sikringsone - Frisikt	
Sikringsonegrense	
Angitthensyngrense	
Bestemmelsegrense	
Boligbebyggelse	
Veg	
Kjøreveg	
Fortau	
Gangveg/gangareal/gågate	
Annen veggrunn - tekniske anlegg	
Annen veggrunn - grøntareal	
Parkering	
Friområde	
Naturformål	
Sikringsone - Frisikt	
Angitthensyngrense - Bevaring kulturmiljø	
Bestemmelseområde	
<i>Matrikkel Tiltak (Avgjørelser i enkeltsaker)</i>	
Godkj. Bygningsending	
<i>Felles for reguleringsplan PBL 1985 og 2006</i>	
Byggegrense	
Frisiktslinje	
Regulerings- og bebyggelsesplanområde	
Planens begrensning	
Formålsgrense	
Regulert tomtegrense	
Byggegrense	
Frisiktslinje	
Målelinje/Avstandslinje	
Avkjørsel	
Abc Påskrift feltnavn	
Abc Påskrift reguleringsformål/arealformål	
Abc Påskrift areal	
Abc Påskrift bredde	
Abc Påskrift plantilbehør	
<i>Reguleringsplan/Bebyggelsesplan PBL 1985</i>	
Friområder	
<i>Ledningsnett</i>	
Kumlokk	
<i>Kyst</i>	
Havflate	

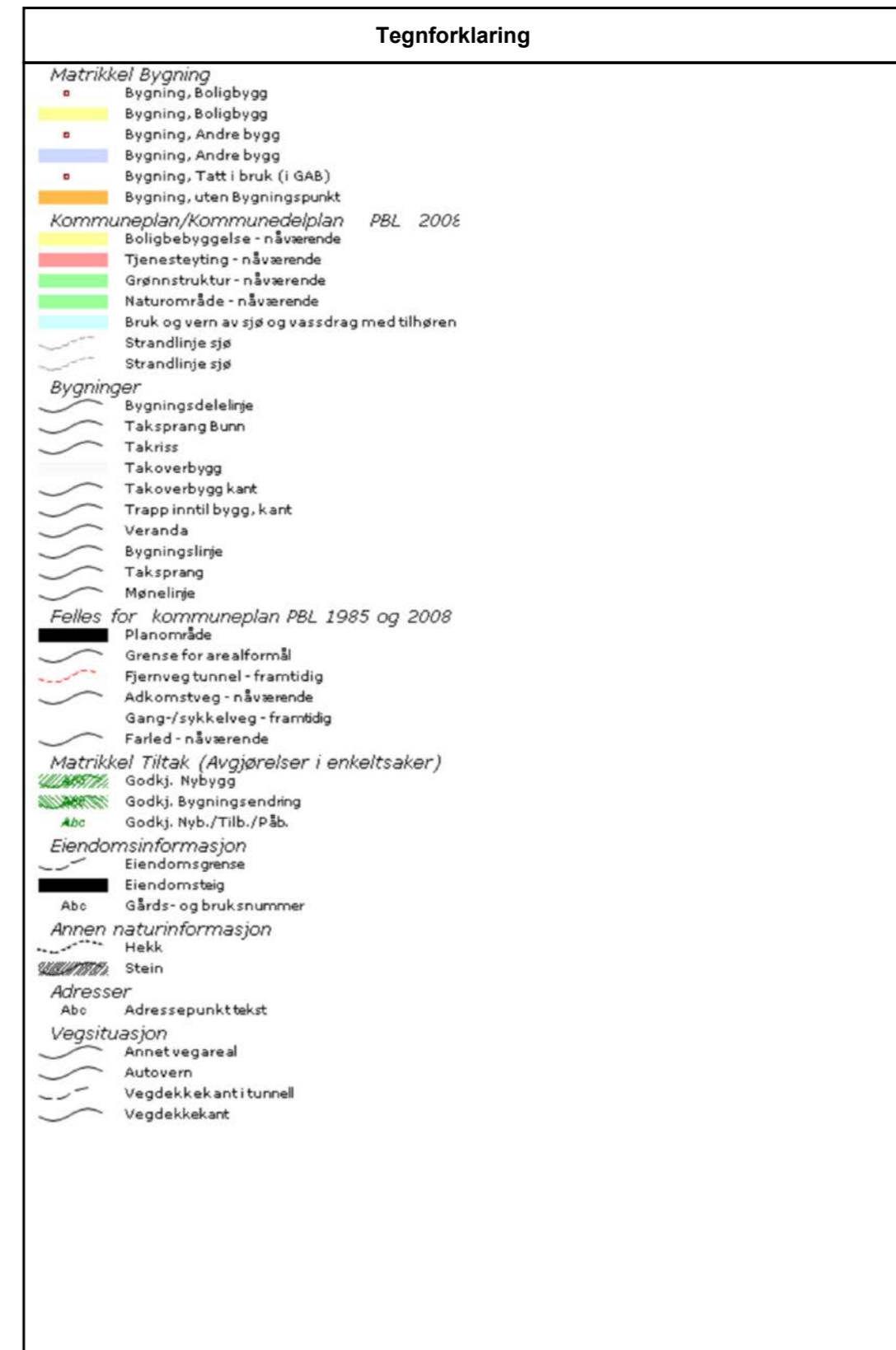

Eiendomskart for eiendom 1130 - 31/729//



Det tas forbehold om riktigheten eller fullstendigheten av opplysningene i dette dokumentet. Det kan ikke rettes krav som følge av at disse opplysningene benyttes som grunnlag for beslutninger.

----- Eiendomsgre omtvistet	----- Eiendomsgre lite nøyaktig >=500	● Grensepunkt lite nøyaktig	⊙ Grensepunkt - offentlig godkjent
- - - - - Hjelpelinje vegkant	----- Eiendomsgre mindre nøyaktig >200<=500	● Grensepunkt mindre nøyaktig	⊙ Grensepunkt - bolt
- - - - - Hjelpelinje fiktiv	----- Eiendomsgre mindre nøyaktig >30<=200	● Grensepunkt mindre nøyaktig	⊙ Grensepunkt - kors
..... Hjelpelinje punkt feste	----- Eiendomsgre middels nøyaktig >10<=30	● Grensepunkt middels nøyaktig	⊙ Grensepunkt - rør
- - - - - Hjelpelinje vannkant	----- Eiendomsgre nøyaktig <= 10	● Grensepunkt nøyaktig	⊙ Grensepunkt - hjelpepunkt / annet
	----- Eiendomsgre uviss nøyaktighet	● Grensepunkt uten klassifisering	

Areal og koordinater for eiendommen

Areal	1 212,30 m ²	Arealmerknad					
Representasjonspunkt	Koordinatsystem	EUREF89 UTM Sone 32	Nord	6550076,09	Øst	323084,74	
Grensepunkter						Grenselinjer (m)	
#	Nord	Øst	Nøyaktigh.	Nedsatt i	Grensepunkttype	Lengde	Radius
1	6550056,33	323064,49	10 cm	Ikke spesifisert (IS)	Umerket (56)	16,62	
2	6550061,68	323063,47	10 cm	Ikke spesifisert (IS)	Umerket (56)	5,45	
3	6550076,7	323060,63	13 cm	Ikke spesifisert (IS)	Umerket (56)	15,29	
4	6550080,23	323067,32	13 cm	Ikke spesifisert (IS)	Umerket (56)	7,56	
5	6550094,27	323094,12	13 cm	Ikke spesifisert (IS)	Umerket (56)	30,25	
6	6550096,38	323101,04	13 cm	Jord (JO)	Off. godkjent grensemerke (51)	7,23	
7	6550061,16	323105,63	13 cm	Ikke spesifisert (IS)	Umerket (56)	35,52	
8	6550060,51	323100,65	13 cm	Ikke spesifisert (IS)	Umerket (56)	5,02	
9	6550058,24	323081	10 cm	Ikke spesifisert (IS)	Umerket (56)	19,78	

Nabolagsprofil

Prestenesvegen 7 - Nabolaget Tau - vurdert av 79 lokalkjente

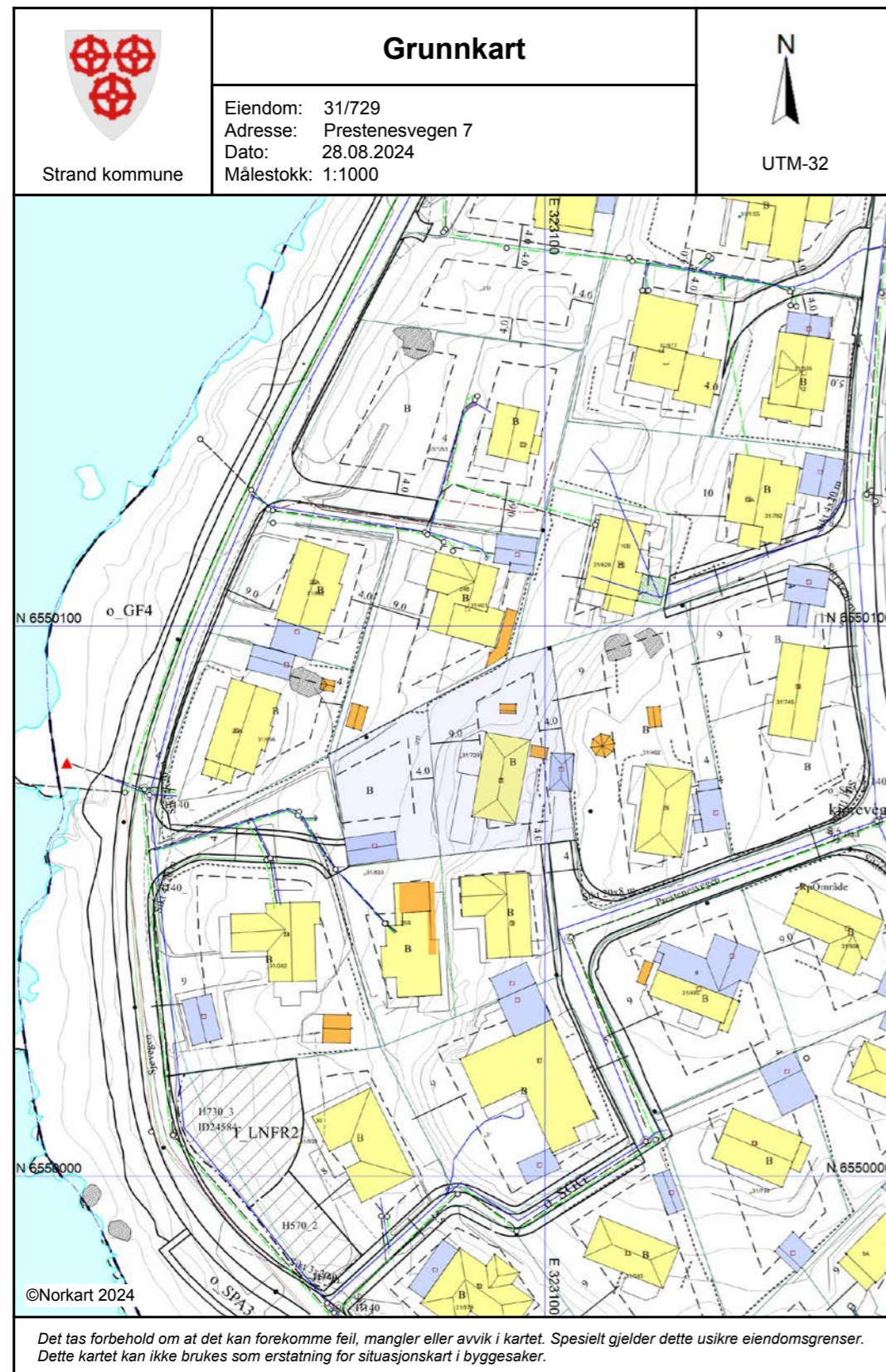

Nabolaget spesielt anbefalt for

- Familier med barn
- Etablerere
- Husdyreiere



Offentlig transport

🚶 Prestenesvegen	3 min	🚶
Linje 101, 130, 140	0.2 km	
🚶 Stavanger stasjon	24 min	🚶
Linje F5, L5	24.6 km	
✈ Stavanger Sola	34 min	✈

Skoler

Tau skole (1-7 kl.)	18 min	🚶
358 elever, 20 klasser	1.3 km	
Tryggheim Strand (1-10 kl.)	25 min	🚶
118 elever, 7 klasser	1.8 km	
Tau ungdomsskole (8-10 kl.)	18 min	🚶
196 elever, 8 klasser	1.3 km	
Strand videregående skole	21 min	🚶
400 elever	1.5 km	

«Det er sentralt. God kollektivtrafikk, greie butikker. Ikke langt fra noe. Pent å se på. Trygt.»

Sitat fra en lokalkjent



🔒 **Opplevd trygghet**
Veldig trygt 86/100

🏠 **Naboskapet**
Godt vennskap 72/100

📖 **Kvalitet på skolene**
Bra 65/100

Aldersfordeling

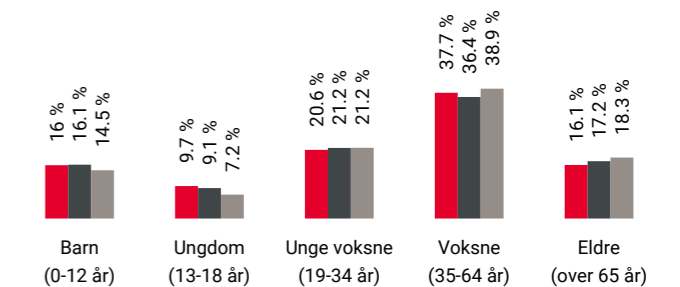

Område	Personer	Husholdninger
■ Tau	2 819	1 182
■ Tau	3 614	1 609
■ Norge	5 425 412	2 654 586



Barnehager

Preg barnehager Tau (1-5 år)	7 min	🚶
77 barn	0.5 km	
Rødlandsmyrå barnehage (0-5 år)	22 min	🚶
72 barn	1.6 km	
Espira Tau barnehage (0-5 år)	5 min	🚶
82 barn	2.6 km	

Dagligvare

Coop Extra Prestamarka	6 min	🚶
Coop Extra Tau	21 min	🚶
Post i butikk	1.5 km	

Primære transportmidler

-  1. Egen bil
-  2. Sykkel

 Turmulighetene
Nærhet til skog og mark 93/100

 Støynivået
Lite støynivå 91/100

 Gateparkering
Lett 88/100



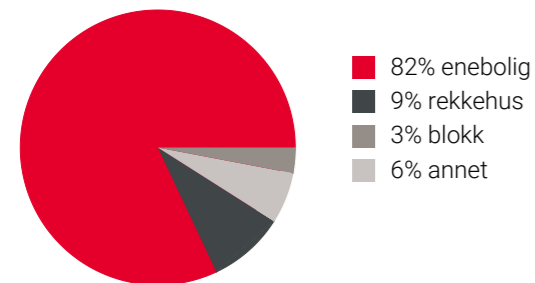

Sport

-  Håbakkvegen 5 min 
Ballspill 0.3 km
-  Varhaugvegen 9 min 
Ballspill 0.7 km
-  Akilles Treningscenter 22 min 
-  Fitnesspoint Jørpeland 13 min 

Boligmasse



Varer/Tjenester

-  Ryfylke Storsenter 12 min 
-  Apotek 1 Tau 21 min 

Aldersfordeling barn (0-18 år)

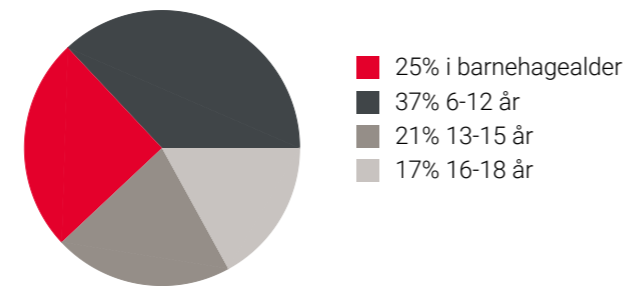

Familiesammensetning

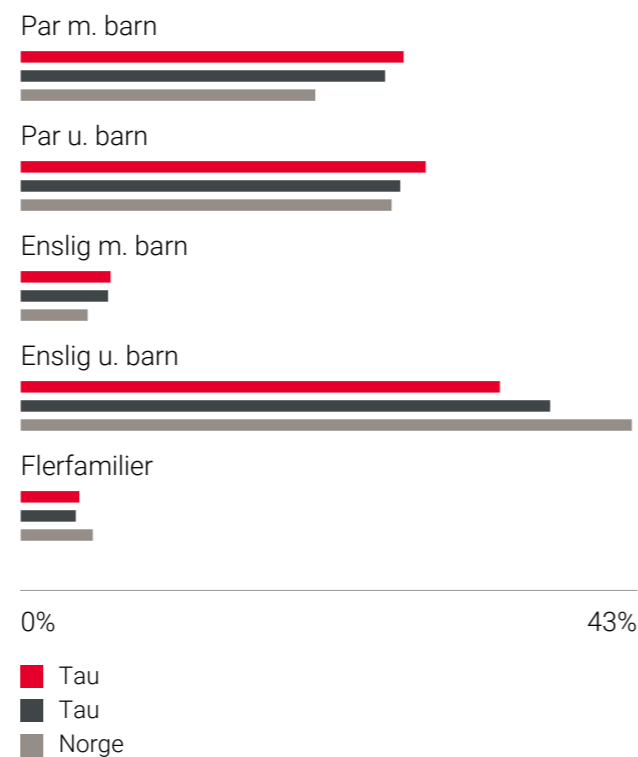

Sivilstand

		Norge
Gift	38%	33%
Ikke gift	51%	54%
Separert	7%	9%
Enke/Enkemann	4%	4%

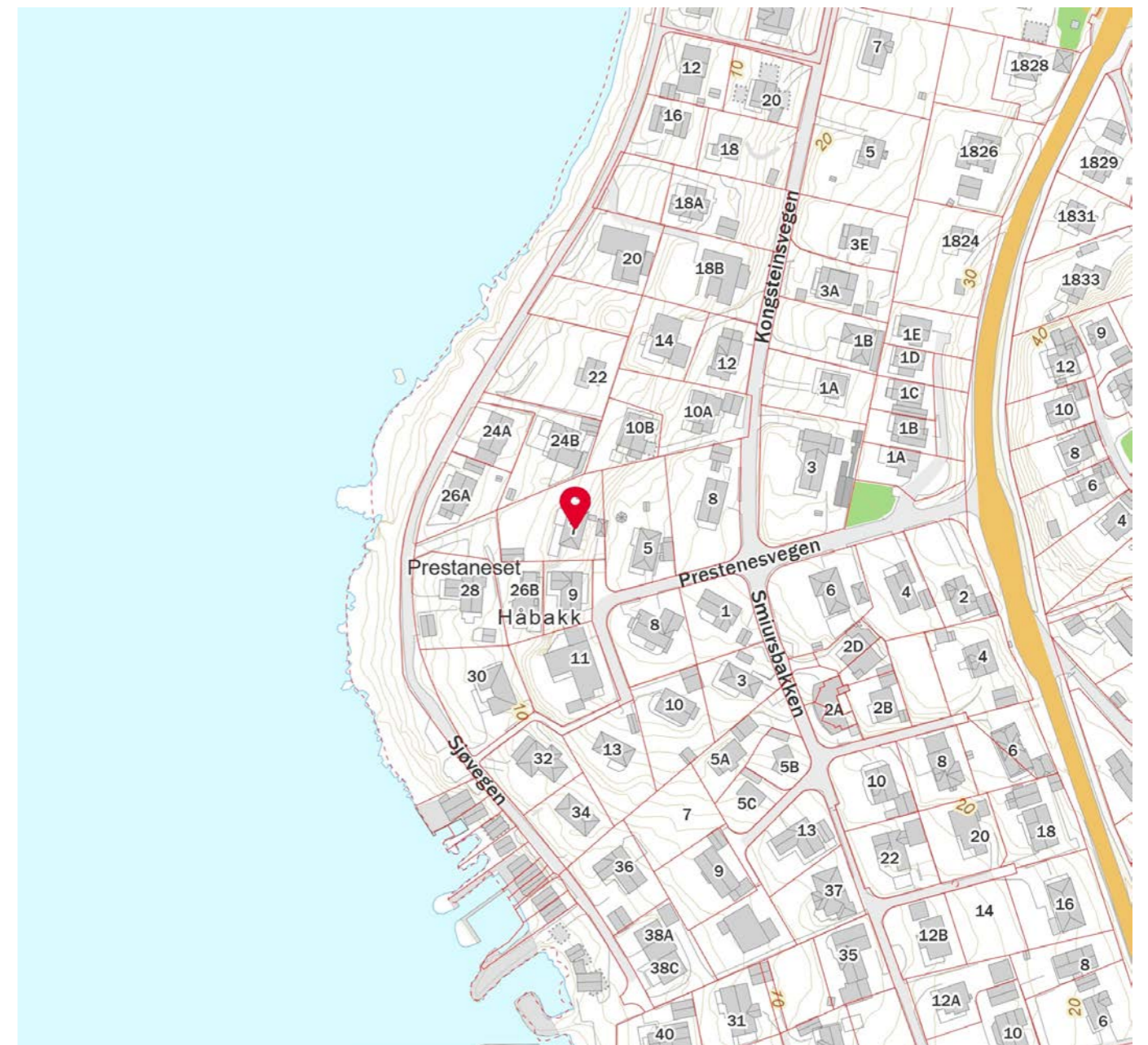
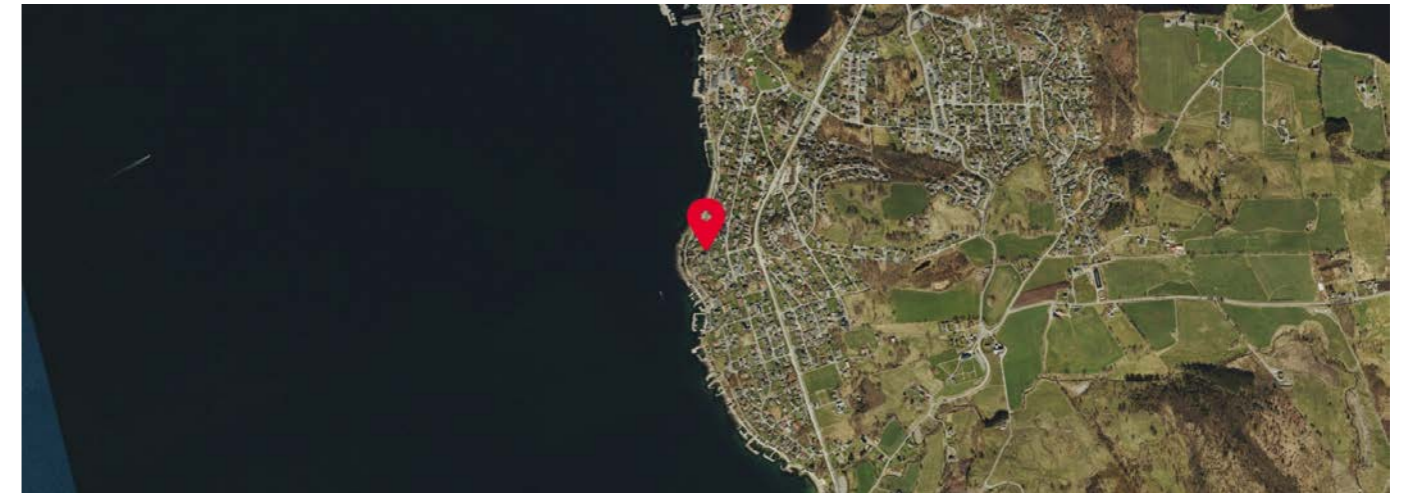



OVERSIKT OVER LØSØRE OG TILBEHØR TIL EIENDOMMEN

Oversikten er utarbeidet av Norges Eiendomsmeglerforbund, Eiendom Norge og Advokatforeningens Eiendomsmeglingsgruppe, og er gjeldende fra 1. januar 2020.

Generelt

Lov om avhending av fast eigedom (avhendingslova/avhl.) av 3. juli 1992 regulerer kjøper og selgers rettigheter og plikter ved overdragelse av fast eiendom og andeler i borettslag.

I henhold til avhl. § 3-4 skal eiendommen, når annet ikke er avtalt, overdras med innredninger og utstyr som etter lov, forskrift eller annet offentlig vedtak skal følge med. Det samme gjelder varig innredning og utstyr som enten er fastmontert eller er særskilt tilpasset bygningen, jf. avhl. § 3-5. Loven inneholder ingen detaljert oversikt over hva som omfattes av «innredning og utstyr», og over hva som skal regnes som «fastmontert eller særskilt tilpasset».

Partene kan fritt avtale hva som skal følge med eiendommen ved salg. Bransjens liste over løsøre og tilbehør som skal følge med eiendommen, er en del av avtalen mellom kjøper og selger dersom ikke annet er opplyst i salgsoppgaven, kjøper har tatt forbehold i bud eller avtale på annen måte er inngått. Der intet annet er avtalt, vil løsøre og tilbehør medfølge slik dette fremkommer av avhl. § 3-4 og § 3-5 og denne oversikt.

Produkter og installasjoner som medfølger overdras uten noen form for garantier, utover eventuell gjenværende leverandørgaranti.

Dersom det er noe i nedenstående liste som ikke finnes på eiendommen, vil det heller ikke medfølge.

1. HVITEVARER medfølger der dette er spesielt angitt i salgsoppgaven.
2. HELDEKKENDE TEPPER følger med uansett festemåte.
3. VARMEKILDER, slik som ovner, kaminer, peiser, varmpumper og panelovner, følger med uansett festemåte. Frittstående biopeiser/varmeovner og terrassevarmere medfølger ikke. Det følger ikke med varmekilder i rom som ikke har vegg- eller fastmonterte varmekilder på visning.
4. TV, RADIO OG MUSIKKANLEGG. TV-antennor og fellesanlegg for TV, herunder parabolantenne, og tuneren/dekoder/tv-boks medfølger der dette eies av selger. Veggmontert TV/flatskjerm med tilhørende festeordning samt musikkanlegg følger ikke med (se også punkt 12).
5. BADEROMSINNREDNING/UTSTYR. Badekar, dusjkabinett, dusjvegger, alle fastmonterte speil og hyller, fastmonterte glass- og håndkleholdere, herunder håndklevarmere samt baderomsinnredning, medfølger.
6. GARDEROBESKAP medfølger, selv om disse er løse. Fastmonterte garderobehyller og knagger medfølger. Innredning i garderobeskap, for eksempel løse eller fastmonterte trådkurver, hyller, stenger og lignende, medfølger.

7. KJØKKENINNREDNING medfølger, herunder også åpne, fastmonterte hyller og løs eller fastmontert kjøkkenøy.

8. MARKISER, PERSIENNER og annen type innvendig og utvendig solskjerming, gardinoppheng, lamellgardiner og liftgardiner medfølger.

9. AVTREKKSIVIFTER av alle slag, samt fastmonterte aircondition/ventilasjonsanlegg, medfølger.

10. SENTRALSTØVSUGER medfølger med komplett anlegg, herunder slange, munnstykke mm.

11. LYSKILDER. Kupler, lysstoffarmatur, fastmonterte "spotlights", oppheng og skinner med spotlights samt utelys og hagebelysning medfølger. Veggglamper, krokhengte lamper, lysekroner, prismelamper og lignende som er koblet til sukkerbit eller stikkontakt følger likevel ikke med.

12. INSTALLERTE SMARTHUSLØSNINGER med sentral som styrer lys, varme, lyd o.l., samt tilhørende trådløse enheter som brytere, sensorer, kameraer, integrerte høyttalere el. medfølger. Enkle lysstyringssystem f.eks. med en sentral som kun styrer lyspærer eller smartpærer montert i sokkel medfølger likevel ikke.

13. UTVENDIGE SØPPELKASSER og eventuelt holder/hus til disse medfølger.

14. POSTKASSE medfølger.

15. UTENDØRS INNRETNINGER slik som flaggstang, fastmontert tørkestativ, samt andre faste utearrangementer som f.eks. badestamp, boblekar/jacuzzi og liknende utendørs kar, lekestue, lekestativ, utepeis, fastmontert trommel til vannslange, medfølger. Guidekabel/avgrensingskabel til robotgressklipper medfølger, men robotgressklipper og ladestasjon for denne medfølger ikke.

16. FASTMONTERT VEGGLADER/LADESTASJON TIL EL-BIL medfølger uavhengig av hvor laderen er montert.

17. SOLCELLEANLEGG med tilhørende teknisk infrastruktur medfølger.

18. GASSBEHOLDER til gasskomfyr og gasspeis medfølger.

19. BRANNSTIGE, BRANNTAU, feiestige og lignende medfølger der dette er påbudt. Løse stiger medfølger ikke.

20. BRANNSLUKNINGSAPPARAT, BRANNSLANGE og RØYKVARSLER medfølger der dette er påbudt. Det er eier og brukers plikt til å se til at utstyret forefinnes på enhver eiendom. Hvis annet ikke er uttrykkelig avtalt, skal dette derfor alltid følge med ved salg av eiendom.

21. SAMTLIGE NØKLER til eiendommen som selger er i besittelse av skal overleveres kjøper på overtakelsen, herunder nøkler til eventuelle boder, uthus, garasjeportåpner e.l. Låses boder, uthus e.l. med hengelås, skal lås og nøkler til disse medfølge.

22. GARASJEHYLLER, bodhyller, lagringshyller og oppheng til bildekk medfølger såfremt de er fastmontert.

Planter, busker og trær som er plantet på tomten, eller fastmonterte kasser og lignende er en del av eiendommen og medfølger i handelen.

HELP Boligkjøperforsikring

Boligkjøperforsikring

- Advokathjelp ved boligkjøpet og i 5 år fremover.
- Er kjøpers motvekt til selgers boligselgerforsikring.
- Gir deg advokathjelp hele veien til rettskraftig dom, om nødvendig.

Boligkjøperforsikring **PLUS**

- Advokathjelp ved boligkjøpet og i 5 år fremover.
- Er kjøpers motvekt til selgers boligselgerforsikring.
- Gir deg advokathjelp hele veien til rettskraftig dom, om nødvendig.
- Advokathjelp i de viktigste rettsområdene i privatlivet.

PLUS gir boligeiere sterkt rabattert advokathjelp. Be om råd eller hjelp i retten når du trenger det fra Norges viktigste advokatmiljø for privatpersoner.

PLUS kan bare tegnes samtidig med boligkjøperforsikringen, og koster kun kr 2 800 i tillegg. **PLUS** fornyes årlig - om du ønsker det.

Borettslag/aksjeleilighet:	Kr 7 200
Selveierleilighet/rekkehus:	Kr 10 400
Ene-/tomannsbolig, tomt:	Kr 15 100

Rettsområder du får hjelp med

Samboeravtale, ektepakt og arv

Forbrukerkjøp og håndverkertjenester

Utleie og naboforhold

Tomtefeste, veirett og andre servitutter

Plan- og bygningsrett

Skatt ved oppussing, utleie og eiendomssalg

Tilgang til digitale juridiske avtaler via Min side



Viktige endringer i avhendingsloven

Den 1. januar 2022 ble avhendingsloven endret på viktige punkter for både kjøper og selger. Samtidig fikk vi en ny forskrift som regulerer jobben en takstmann skal gjøre. Den nye forskriften stiller strengere krav til tilstandsrapportene som er en viktig del av kontrakten ved boligsalg. HELP, landets største advokatmiljø for boligkjøpere, har laget en kort innføring i de nye reglene.

Forbudt å selge bolig "som den er"

Du har kanskje hørt at de fleste brukte boliger har vært solgt «som de er»? Dette forbeholdet innebar at selger fraskrev seg ansvar for skjulte feil og mangler. Det var bare hvis selger hadde holdt tilbake eller gitt uriktig informasjon, eller hvis boligen var i vesentlig dårligere stand at kjøper kunne nå frem med et krav mot selger.

Fra 1. januar 2022 kan ikke selger lenger ta generelle forbehold av «som den er»-typen. Dette betyr at når vi da skal vurdere om en bolig har en mangel, må vi vurdere grundig hva som fremgår av kjøpsavtalen. Med kjøpsavtalen menes alle dokumenter og opplysninger som tilbys før kjøpet, også FINN-annonsen og alle vedleggene til salgsoppgaven. Hvis kjøpsavtalen ikke gir et klart svar (av typen "Det følger egen parkeringsplass med leiligheten" eller "Badet er renoverert av fagfolk"), må vi vurdere hva kjøper kan forvente basert på blant annet eiendommens synlige tilstand, alder, opplysningene som er gitt ved salget, feilenes art, karakter og omfang.

Egenandel

Avhendingsloven har også fått en ny bestemmelse om egenandel. Egenandelen slår først inn når det er påvist at eiendommen har en mangel. Når det er et avvik fra kontrakten som utgjør en mangel, skal oppgjøret reduseres med 10 000 kroner, uavhengig av om utbedringskostnadene er høye eller lave. Dette innebærer blant annet at kjøper ikke kan rette krav mot selger hvis det koster mindre enn 10 000 kroner å utbedre mangelen.

Selv om utbedringskostnadene er høye, kan det likevel tenkes at feil ved boligen ikke utgjør mangler etter loven. Dette avhenger av hva som er avtalt mellom partene, og hva kjøper kan forvente basert på de momentene vi har nevnt over.

Nytt om tilstandsrapporter

Tidligere ble det ikke stilt noen konkrete krav til hva en tilstandsrapport skulle inneholde og hvordan den skulle se ut. Dette hadde som konsekvens at tilstandsrapportene varierte i innhold og kvalitet. I den nye forskriften til avhendingsloven stilles det en rekke krav for at en tilstandsrapport skal regnes som godkjent.

“Vi unner ingen å stå alene”

Retts skal være rett. For alle.



Boligkjøperforsikring tegnes hos eiendomsmegler senest ved kontraktsgjøring og gir rett til advokathjelp inntil 5 år etter overtakelse. Forsikringen betales som del av oppgjøret ved boligkjøpet. **PLUS**-dekningen fornyes årlig ved faktura fra HELP.

Egenandel kr 4 000 påløper ved takst, tvist eller 10 timer advokatbistand, avhengig av hva som kommer først. Meglerforetaket mottar kr 4 200/4 600/5 000 i kostnadsgodtgjørelse, avhengig av boligtype, samt et tillegg på kr 1 000 ved salg av **PLUS**.

Vi tar forbehold om pris- og vilkårsendringer. Hvis premien ikke er innbetalt ved overtakelse, vil avtalen bli kansellert. For fullstendig informasjon om dekning og vilkår, se help.no

Har du spørsmål? Kontakt HELP på help.no/minside, telefon 22 99 99 99 eller epost post@help.no

HELP
Retts skal være rett. For alle.

HELP
Retts skal være rett. For alle.



Forts. Viktige endringer i avhendingsloven

Opplysningene i tilstandsrapporten skal gis på en forbrukervennlig måte, og det er beskrevet hva takstmannen skal vurdere og hvordan noen av undersøkelsene skal gjennomføres.

Vi har tro på at kjøpere nå vil få bedre informasjon i forkant av salget og dermed et bedre beslutningsgrunnlag.

Kjøpers undersøkelsesplikt lovfestes

Avhendingsloven har også fått en regel om undersøkelsesplikt for kjøper. Regelen tydeliggjør at kjøperen skal anses å kjenne til forhold som er tydelig beskrevet i tilstandsrapporten eller annen relevant salgsdokumentasjon. Det fremgår av loven at kjøperen ikke kan klage på avvik hvis disse er tydelig beskrevet i salgsdokumentasjonen, uavhengig av om kjøperen faktisk har satt seg inn i denne.

Det er derfor svært viktig at kjøper setter seg godt inn i alle dokumenter og opplysninger som tilbys i forkant av kjøpet. Hvis det er noe du ikke forstår, anbefaler vi at du stiller spørsmål til selger og/eller eiendoms-megler. Dersom det er gitt motstridende opplysninger i salgsdokumentene, må du undersøke hvilke av opplysningene som er korrekte, og eventuelt ta forbehold dersom motstriden ikke avklares. Du kan ikke velge å holde deg til den opplysningen du liker best.

Arealavvik

Avhendingsloven har også fått en ny bestemmelse om arealavvik innendørs. Helt kort betyr endringen at eiendommen har en mangel hvis opplysningene om størrelse i salgsdokumentene ikke er riktig. Det er en forutsetning at avviket utgjør mer enn 2 % og minst én kvadratmeter, og at selgeren ikke godtgjør at opplysningene ikke har hatt betydning for kjøperen.

Viktig for kjøper å være klar over

Advokatene i HELP er fornøyde med regelendringer som bidrar til at kjøper får bedre informasjon. Dette kan redusere antall konflikter i etterkant av boligkjøpet.

Selv om selgers ansvar nå har blitt utvidet, er det ikke slik at alle feil er mangler etter avhendingsloven. Det er påregnelig med noen feil ved boligen på grunn av alder, slitasje, osv., og det som er opplyst ved salget, er naturligvis ikke mangler. Jo eldre boligen er, desto vanligere er det å avdekke feil. Det er svært viktig å lese salgsoppgaven nøye. Hvis det er gitt konkrete risikopplysninger om bestemte bygningsdeler, er det påregnelig å måtte utbedre disse og denne kostnaden må kjøper dekke selv.

Hvis du har boligkjøperforsikring hos HELP, vil våre advokater hjelpe deg med å vurdere om du kan rette et krav mot selger/selgers boligselgerforsikrings-selskap. Dersom det er sannsynlig at du vil nå frem med et krav, forfølger vi saken for deg til den er løst.



HELP Renteforsikring

Renteforsikring dekker rentekostnader etter skatt og husforsikring for bolig som skal selges, hvis denne ikke er solgt tre måneder etter overtakelse av ny bolig. Forsikringen koster kr 5.900 og gjelder i ett år fra tidspunktet hvor du har overtatt din nye primærbolig og du har markedsført din gamle primærbolig sammenhengende i minst tre måneder.

- Utbetaling gis i inntil ni måneder
- Rentekostnader, samt kostnad til husforsikring dekkes med inntil kr 15.000 per måned
- Gjelder fast eiendom regulert til boligformål og som er registrert som din primærbolig
- Forsikringen gjelder i Norge

Bestilling gjøres av boligkjøper på www.help.no/renteforsikring. Forsikringen må bestilles innen sju dager etter kontraktsignering. Dersom boligen som skal selges allerede er markedsført før budaksept av ny bolig kan forsikring ikke tegnes.

For HELP kundesenter kontakt post@help.no eller tlf. 22 99 99 99.



Bud på 95 % eller mer av prisantydning behandles som at salg har funnet sted, selv om bud avslås, og forsikringsdekningen gjelder da til ny eier overtar (begrenset til 3 måneder etter budaksept). Det gjøres fradrag i erstatningen for eventuelle leieinntekter, skattefradrag på rentekostnader og renter og omkostninger som følge av mislighold av lån. Forsikringen dekker ikke mellomfinansiering eller andre lån som ikke direkte relaterer seg til primærboligen som skal selges. Forsikringen fornyes ikke, og gjelder ikke ved senere flytting. Dersom boligen ikke selges av autorisert megler / advokat gjelder ikke forsikringen. Forsikringen har en karantenetid på tre måneder. Tegning av HELP Renteforsikring tilbys kun til boligkjøpere som har kjøpt bolig gjennom samarbeidende eiendomsmeklerkjede.



Forbrukerinformasjon om budgivning

Sist oppdatert med virkning fra 1. januar 2014, i forbindelse med ikrafttredelse av endringer i eiendomsmeglingsforskriften.

Informasjonen er utarbeidet av Forbrukerombudet, Forbrukerrådet, Den Norske Advokatforening ved Eiendomsmeglingsgruppen, Eiendomsmeglerforetakenes Forening og Norges Eiendomsmeglerforbund, på grunnlag av blant annet forskrift om eiendomsmegling § 6-3 og § 6-4.

Nedenfor gis en oversikt over de retningslinjer som forbrukermyndighetene og organisasjonene anbefaler benyttet ved budgivning på eiendommen. Avslutningsvis gis også en kort oversikt over de viktigste rettsreglene tilknyttet budgivning.

Før det legges inn bud på eiendommen oppfordres budgiver til å sette seg inn i all relevant informasjon om eiendommen, herunder eventuell salgssoppgave og teknisk rapport med vedlegg.

Gjennomføring av budgivning

- På forespørsel vil megler opplyse om aktuelle bud på eiendommen, herunder om relevante forbehold.

2. Alle bud skal inngis skriftlig til megler, som formidler disse videre til oppdragsgiver. Kravet til skriftlighet gjelder også budforhøyelser og motbud, aksept eller avslag fra selger. Før formidling av bud til oppdragsgiver skal megler innhente gyldig legitimasjon og signatur fra budgiver. Kravet til legitimasjon og signatur er oppfylt for budgivere som benytter e-signatur, eksempelvis BankID eller MinID. Med skriftlige bud menes også elektroniske meldinger som e-post og SMS når informasjonen i disse er tilgjengelig også for ettertiden.
- Et bud bør inneholde eiendommens adresse (eventuelt gnr/bnr), kjøpesum, budgivers kontaktinformasjon, finansieringsplan, akseptfrist, overtakelsesdato og eventuelle forbehold som for eksempel usikker finansiering, salg av nåværende bolig ol. Normalt vil ikke et bud med forbehold bli akseptert før forbeholdet er avklart. Konferer gjerne med megler før bud avgis.

- Megleren vil uoppfordret gi sin vurdering av det enkelte bud overfor oppdragsgiveren, når budet er gitt innenfor fristene i punkt 4.
- Megleren skal så langt det er nødvendig og mulig holde budgiverne skriftlig orientert om nye og høyere bud og eventuelle forbehold. Megler skal så snart som mulig bekrefte skriftlig overfor budgivere at budene deres er mottatt.
- Etter at handel har kommet i stand, eller dersom en budrunde avsluttes uten at handel er kommet i stand, kan en budgiver kreve kopi av budjournalen i anonymisert form.
- Kopi av budjournal skal gis til kjøper og selger uten ugrunnet opphold etter at handel er kommet i stand. Dersom det er viktig for budgiver å bevare sin anonymitet, bør budet fremmes gjennom fullmektig.

- Megler skal legge til rette for en forsvarlig avvikling av budrunden. I forbrukerforhold (dvs. der oppdragsgiver er forbruker) skal megleren ikke formidle bud med kortere akseptfrist enn kl. 12.00 første virkedag etter siste annonserte visning. Etter denne fristen bør budgivere ikke sette en kortere akseptfrist enn at megler har mulighet til, så langt det er nødvendig, å orientere oppdragsgiver, budgivere og øvrige interessenter om bud og forbehold. Det bør ikke gis bud som diskriminerer eller utelukker andre budgivere. Dersom bud inngis med en frist som åpenbart er for kort til at megleren kan avvikle budrunden på en forsvarlig måte som sikrer oppdragsgiver og interessenter et tilstrekkelig grunnlag for sine handlingsvalg, vil megler fraråde budgiver å stille slik frist.

Viktige avtalerettslige forhold

- Det eksisterer ingen angrerett ved salg/kjøp av fast eiendom.

2. Når et bud er innsendt til megler og han har formidlet innholdet i budet til selger (slik at selger har fått kunnskap om budet), kan budet ikke kalles tilbake. Budet er da bindende for budgiver frem til akseptfristens utløp, med mindre budet før denne tid avslås av selger eller budgiver får melding om at eiendommen er solgt til en annen (man bør derfor ikke gi bud på flere eiendommer samtidig dersom man ikke ønsker å kjøpe flere enn en eiendom).
- Selger står fritt til å forkaste eller akseptere ethvert bud, og er for eksempel ikke forpliktet til å akseptere høyeste bud.

- Når en aksept av et bud har kommet frem til budgiver innen akseptfristens utløp er det inngått en bindende avtale.
- Husk at også et eventuelt bud fra selger til kjøper (såkalte "motbud"), avtalerettslig er et bindende tilbud som medfører at det foreligger en avtale om salg av eiendommen dersom budet i rett tid aksepteres av kjøper.

Budskjema

aktiv.

For eiendommen:

Adresse: Prestenesvegen 7
4120 TAU

Meglerforetak: Aktiv Eiendomsmegling Ryfylke
Saksbehandler: Marion Espedal

Telefon: 900 19 866
E-post: marion.espedal@aktiv.no

Oppdragsnummer:

Undertegnede gir herved følgende bud på ovennevnte eiendom:

Kjøpesum: Kr. _____

Beløp med bokstaver: Kr. _____

+ omkostningert iht. opplysninger i salgssoppgaven

Dette budet er bindende for undertegnede frem til og med den: _____ Kl. _____

Dersom annet ikke er angitt gjelder budet til kl. 15.00 første virkedag etter siste annonserte visning. I forbrukerforhold vil bud med kortere akseptfrist enn til kl. 12.00 første virkedag etter siste annonserte visning ikke bli videreformidlet til selger.

Eventuelle forbehold: _____

Undertegnede er kjent med at selger står fritt til å godta eller forkaste ethvert bud. Likeledes er undertegnede klar over at budet er bindende for budgiver når det er kommet til selgers kunnskap. Handelen er juridisk bindende for begge parter dersom budet aksepteres innen akseptfristen. Undertegnede er kjent med at budjournalen vil bli forelagt kjøper og selger når handel er sluttet.

Ønsket overtakelsesdato: _____

Budet baseres på opplysninger og salgsvilkår som fremkommer av salgssoppgave datert: _____

Kjøpet vil bli finansiert slik:

Låneinstitusjon: _____ Referanse og tlf nr.: _____

Lånt kapital: _____ Kr.: _____

Egenkapital: _____ Kr.: _____

Totalt: _____ Kr.: _____

Egenkapital består av: Salg av nåværende bolig eller fast eiendom Disponibelt kontantbeløp (bankinnskudd)

Jeg gir bud som: Forbruker Ledd i næringsvirksomhet / juridisk person (selskap)

Jeg samtykker til bruk av elektronisk kommunikasjon: Ja Nei

Navn: _____

Navn: _____

Fødselsnr. (11 siffer): _____

Fødselsnr. (11 siffer): _____

Adresse: _____

Adresse: _____

Postnr.: _____ Sted: _____

Postnr.: _____ Sted: _____

Tlf.: _____ E-post: _____

Tlf.: _____ E-post: _____

Dato.: _____ Sign: _____

Dato.: _____ Sign: _____

Kopi av legitimasjon

Kopi av legitimasjon

aktiv.
Tar deg videre