

Tilstandsrapport

 Boligbygg med flere boenheter

 Svartåsveien 11 H0202, 3615 KONGSBERG

 KONGSBERG kommune

gnr. 7634, bnr. 4

Andelsnummer 38

Markedsverdi

2 250 000

Sum areal alle bygg: BRA: 86 m² BRA-i: 69 m²



Befaringsdato: 11.05.2026

Rapportdato: 20.05.2026

Oppdragsnr.: 20863-1257

Eiendomsverdi ref nr: BT1390

Autorisert foretak: Din Takst & Eiendom AS

Sertifisert Takstingeniør: Bjørn Andersen



**Din Takst &
Eiendom AS**

Tilstandsrapporten er gyldig ett år fra rapportdato. Oppstår det skader eller skjer det endringer på eiendommen, bør du som selger be om en oppdatert tilstandsrapport.



Rapportansvarlig



Bjørn Andersen
Uavhengig Takstingeniør
bjorn@dintakstogeiendom.no
901 84 215



Dette trenger du å vite om tilstandsrapporten



Hva er en tilstandsrapport?

En tilstandsrapport beskriver synlige skader/avvik eller tegn på skader/avvik på boligen. Rapporten fremhever vanligvis ikke positive egenskaper ved boligen.



Hva vurderer en bygningsakkyndig?

Den bygningsakkyndige vurderer boligen ut fra hva man kan forvente av en bygning av samme alder og type. Vurderingen gjøres som regel mot hvordan det var vanlig å bygge og regler som gjaldt da boligen ble oppført (søknadstidspunktet). Forhold som er vanlige for bygningens alder, slik som slitasje etter normal bruk regnes ikke som avvik.



Hva inneholder tilstandsrapporten?

Den bygningsakkyndige undersøker rom og bygningsdeler slik det kommer frem av [Forskrift til avhendingsloven](#). Tilstandsrapporten inneholder bare avvik som den bygningsakkyndige kan se eller kontrollere med enkle hjelpemidler. Det gjøres ikke nærmere undersøkelser slik som åpning av vegger eller andre bygningsdeler. I vegg mot våtrom og rom under terreng kan det borres et hull for å gjøre enkle undersøkelser slik som fuktsøk.

Når du kjøper en brukt bolig

Når du kjøper en brukt bolig, er det viktig å være oppmerksom på at dette ikke kan sammenlignes med å kjøpe en ny bolig. Måten boligen ble bygget på kan være annerledes enn i dag. Bygninger svekkes over tid, og utsettes for slitasje blant annet på grunn av bruk og vær og vind. Mange boliger fornyes helt eller delvis, noen i flere omganger, eller det oppføres tilbygg. Særlig for boliger som er pusset opp eller endret, er det viktig å merke seg at fornyelse av overflater ikke nødvendigvis betyr at bygningsdeler under er forbedret.

Vurdering mot byggregler

Den bygningsakkyndige vil vurdere boligen mot hvordan det var vanlig å bygge og regler som gjaldt på søknadstidspunktet. Den bygningsakkyndige ser etter avvik som har betydning for og som reduserer boligens funksjon og verdi, og som kommer frem av forskrift til avhendingslova.

Tilstandsrapporten beskriver ikke hele boligen

BYGNINGSSAKKYNDIGE SER FOR EKSEMPEL IKKE PÅ

- vanlig slitasje og normal vedlikeholdstilstand
- bagatellmessige forhold som ikke påvirker bygningens bruk eller verdi vesentlig
- skjulte installasjoner
- installasjoner utenfor bygningen
- full funksjonstesting av el- og VVS-installasjoner
- geologiske forhold og bygningens plassering på grunnen
- bygningens planløsning
- bygningens innredning
- løsøre slik som hvitevarer
- utendørs svømmebasseng og pumpeanlegg
- bygningens estetikk og arkitektur
- bygningens lovlighet (bortsett fra bruksendringer, brannceller og forhold som åpenbart kan påvirke helse, miljø og sikkerhet)
- fellesarealer (med mindre boligeier har vedlikeholdsplikt for fellesarealer og dette er kjent for bygningsakkyndig, eller fellesarealet har en særlig tilknytning til boligen).

© iVerdi 2023

Malen til denne rapporten, inkludert standardtekstene fra Verdi er vernet etter åndsverkloven og kan kun benyttes av av kunder hos iVerdi. For andre aktører er eksemplarframstilling av malen og standardtekster, som utskrift og annen kopiering til bruk som grunnlag for tilsvarende rapporter, bare tillatt når det er hjemlet i lov (kopiering til privat bruk, sitat o.l.) eller avtale med iVerdi ([Hjem-iVerdi](#)).

Utnyttelse i strid med lov eller avtale kan medføre erstatnings- og straffansvar.

Dette trenger du å vite om tilstandsrapporten

Tilstanden vurderes med ulike tilstandsgrader

Tilstanden gir uttrykk for en gitt forventet tilstand, blant annet vurdert ut fra alder og normal bruk. Ved Tilstandsgrad 0 (TG0) og Tilstandsgrad 1 (TG1) gir den bygningssakkyndige normalt ingen begrunnelse for valg av tilstandsgrad. Grunnen er at bygningen eller bygningsdelen da bare har normal slitasje. Ved skjulte konstruksjoner kan alder alene avgjøre tilstandsgrad. Når bygningssakkyndige anbefaler tiltak, for eksempel utbedringer, må brukeren av rapporten vurdere om tiltakene er nødvendige og lønnsomme.

Når den bygningssakkyndige velger tilstandsgrad, baseres vurderingen på faste kriterier som følger av gjeldende bransjestandard for Teknisk tilstandsanalyse ved omsetning av bolig og Forskrift til avhendingslova.



TILSTANDSGRAD 0, TG0: INGEN AVVIK

Bygningsdelen skal være tilnærmet ny, ikke vise tegn på slitasje og det skal være lagt frem dokumentasjon på faglig god utførelse. Det er ingen merknader til delen.



TILSTANDSGRAD 1, TG1: MINDRE AVVIK

Bygningsdelen skal bare ha normal slitasje, og strakstiltak skal ikke anses som nødvendig. Graden kan også brukes når delen er ny, men der dokumentasjon på faglig god utførelse mangler.



TILSTANDSGRAD 2, TG2: VESENTLIGE AVVIK OG MINDRE AVVIK SOM ETTER NS 3600 GIR TG 2

Bygningsdelen skal enten ha feil utførelse, en skade eller symptomer på skade, sterk slitasje eller nedsatt funksjon. Graden gis når bygningsdelen trenger vedlikehold eller tiltak i nær fremtid. Graden skal også brukes når delen er gammel og det er grunn til å varsle om faren for skader på grunn av alderen, eller når det er grunn til å overvåke delen spesielt på grunn av fare for større skader eller følgeskader.



TILSTANDSGRAD 3, TG3: STORE ELLER ALVORLIGE AVVIK

Denne tilstandsgraden brukes ved kraftige tegn på forhold som man må regne med trenger utbedring straks eller innen kort tid. Det er påvist funksjonssvikt eller sammenbrudd.



IKKE UNDERSØKT/IKKE TILGJENGELIG FOR UNDERSØKELSE

Det kan være avvik/skader som ikke er avdekket.

Informasjon om utbedringskostnader

Utbedringskostnadene i rapporten er sjablongmessige anslag basert på observerte forhold som feil, skader eller uregelmessigheter, samt foreslåtte tiltak. Disse anslagene er veiledende, angis i fem intervaller, er basert på generelle erfaringstall, og må ikke forveksles med konkrete pristilbud fra håndverkere eller entreprenører. Faktiske kostnader kan variere betydelig, avhengig av individuelle valg, materialpriser og markedsforhold. For å få en nøyaktig vurdering av utbedringskostnadene anbefales ytterligere undersøkelser og innhenting av flere pristilbud fra kvalifiserte fagfolk. Slike anslag gis for TG3, der dette er mulig.



Tiltak under kr 20 000



Tiltak mellom kr 20 000 – 100 000



Tiltak mellom kr 100 000 – 200 000



Tiltak mellom kr 200 000 – 500 000



Tiltak over kr 500 000

Beskrivelse av eiendommen

Leiligheten ligger i 2. etasje i et boligbygg fra 1968, og har generelt normal standard ut fra alder og byggeår. Badet er fra 2003, og kjøkkenet har profilerte fronter med laminat benkeplate. Innvendig har boligen laminatgulv fra 2024, malte overflater, tapet og trepanel. Leiligheten har innglasset balkong, vedovn og to boder i kjeller.

Det er registrert enkelte avvik knyttet til blant annet eldre membranløsning på badet, delaminering på enkelte kjøkkenfronter og eldre vann- og avløpsrør. Det er også registrert forhold ved det elektriske anlegget, som manglende samsvarserklæring for ekstra stikkontakt på soverom.

Borettslaget har påbegynt rørfornyning av støpejernsrørene.

Bygningen har støpt betongdekke som etasjeskiller og vegger av betong/mur. Ytterveggene består av støpte/murte vegger med teglsteinsfasade, med partier av liggende trepanel. Utvendig tak består av en flat takkonstruksjon teknet med takpapp eller folie.

Bygningsdeler som inngår i sameiets/borettslagets vedlikeholdsplikt er ikke vurdert, med mindre det fremkommer av rapporten.

Se teknisk beskrivelse for mer informasjon om konstruksjonene.

Boligbygg med flere boenheter - Byggeår: 1968

UTVENDIG [Gå til side](#)

Veggen har bindingsverkskonstruksjon fra byggeår. Fasade/kledning har liggende bordkledning. Vurderingen er begrenset til yttervegg på balkongen. Bygningen har PVC vinduer med 3-lags glass.

Bygningen har brann- og lydklassifisert entrédør samt PVC-balkongdør.

PVC-døren er stemplet med 2012 i glasset. Brann- og lydklassifisert entrédør er av ukjent dato.

Leiligheten har en innglasset balkong utenfor stue/kjøkken, oppført i stål med terrassebord av tre.

INNVENDIG [Gå til side](#)

Innvendig er det gulv av laminat. Veggene har tapet, trepanel og brystningspanel. Innvendige tak har malt betong. Eier opplyser at laminatgulvene er fra 2024 med 6 mm. Silencio parkettunderlag, med unntak av boden som har eldre gulv av ukjent dato.

Boligen har mursteinspipe og vedovn. Innvendig har boligen malte fyllingsdører.

VÅTROM [Gå til side](#)

Bad
Aktuell byggeforskrift er tekniske forskrifter i perioden 1997-2010. Dokumentasjon: ingen dokumentasjon.

Veggene har fliser. Taket er malt
Gulvet er flislagt. Rommet har elektriske varmekabler. Fall mot sluk er målt til fra ca 10 mm pr. meter. Høydeforskjell fra toppen av sluket til toppen av membranen ved dørterskelen er ca 22 mm.

Det er plastsluk og smøremembran med ukjent utførelse. Rommet har innredning med nedfelt servant, toalett, dusjkabinett og opplegg for vaskemaskin.

Det er elektrisk styrt vifte. Tilluft tilføres via ventilert i dørblad. Hulltaking er foretatt uten å påvise unormale forhold. Hulltaking er foretatt ved/i bod.

KJØKKEN [Gå til side](#)

Kjøkkenet har innredning med profilerte fronter. Benkeplaten er av laminat. Det er kjøøl/fryseskap, oppvaskmaskin, platetopp, stekeovn og vannstoppssystem. Det er kjøkkenventilator med avtrekk ut.

TEKNISKE INSTALLASJONER [Gå til side](#)

Innvendige vannledninger er av plast (rør-i-rør) og kobber. Det er foretatt besiktigelse i rørskap. Rør-i-rør-systemet er vurdert til å være fra rundt 2003, men årstallet er noe usikkert. Det er montert lekkasjesikring i bod og i rør-i-rør-skap, samt under vask/oppvaskmaskin på kjøkken, sammenkoblet med boden.

Det er avløpsrør av plast og støpejern. Eier opplyser at borettslaget har påbegynt rørfornyning av støpejernsrørene.

Boligen har naturlig ventilasjon via vegg- og vindusventiler, samt avtrekk fra bad og kjøkken. Varmtvannstanken er på ca. 120 liter.

Sikringsskapet er plassert i trappegangen i 2. etasje. Belysningen består av spotter samt tak- og veggmonterte lamper.

FORHOLD SOM ÅPENBART KAN MEDFØRE FARE FOR HELSE, MILJØ OG SIKKERHET [Gå til side](#)

Bygningen ligger i et område med usikker aktsomhet for radon.

Markedsvurdering

Totalt Bruksareal	86 m ²
Totalt Bruksareal for hoveddel	86 m ²
Totalpris	2 400 000

Arealer [Gå til side](#)

Befaring - og eiendomsopplysninger [Gå til side](#)

Tomteverdi og teknisk verdi bygninger 2 600 000

Forutsetninger og vedlegg [Gå til side](#)

Beskrivelse av eiendommen

Lovlighet

[Gå til side](#)

Boligbygg med flere boenheter

- Det foreligger godkjente og byggemeldte tegninger, som stemmer med dagens bruk

Det er gjort kontroll av rombetegnelse og inndeling på tegninger. Plassering av innvendige vegger, dører, vinduer og mål er ikke kontrollert.

Sammendrag av boligens tilstand

Fordeling av tilstandsgrader

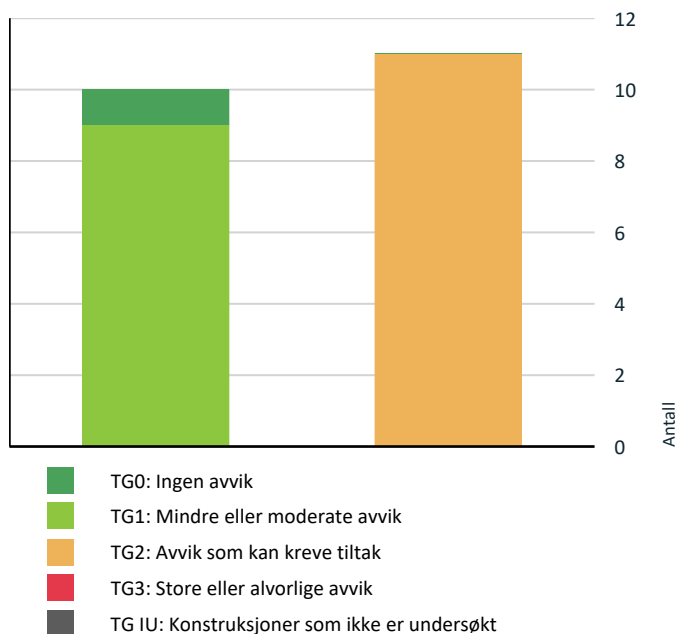

Vil du vite mer om tilstandsgrader? Se side 4.

- ! Innvendig > Etasjeskille/gulv mot grunn [Gå til side](#)
- ! Tekniske installasjoner > Vannledninger [Gå til side](#)
- ! Tekniske installasjoner > Avløpsrør [Gå til side](#)
- ! Tekniske installasjoner > Varmtvannstank [Gå til side](#)
- ! Kjøkken > Etasje > Stue/kjøkken > Overflater og innredning [Gå til side](#)
- ! Kjøkken > Etasje > Stue/kjøkken > Avtrekk [Gå til side](#)
- ! Våtrom > Etasje > Bad > Overflater Gulv [Gå til side](#)
- ! Våtrom > Etasje > Bad > Sluk, membran og tettesjikt [Gå til side](#)
- ! Våtrom > Etasje > Bad > Sanitærutstyr og innredning [Gå til side](#)

HELSE, MILJØ OG SIKKERHET

Forhold som åpenbart kan medføre fare for helse, miljø og sikkerhet

- ! Det er ikke foretatt radonmålinger, og bygget er heller [Gå til side](#) ikke utført med radonsperre.

Spesielt for dette oppdraget/rapporten

Bygningsdeler som inngår i sameiets/borettslagets vedlikeholdsplikt er ikke vurdert, med mindre det fremkommer av rapporten.

Leiligheten var møblert under befaringen, dette medfører at ikke alle overflater var tilgjengelige for inspeksjon.

Det oppfordres til å sette seg nøye inn i vedtekter, eventuelle husordensregler, og gjeldene lovverk som gjelder for den aktuelle boligen.

Oppsummering av avvik

Vil du vite mer? Se på rommet eller bygningsdelen senere i rapporten.

Boligbygg med flere boenheter

! TG 2 AVVIK SOM KAN KREVE TILTAK

- ! Utvendig > Veggkonstruksjon [Gå til side](#)
- ! Utvendig > Andre utvendige forhold [Gå til side](#)

Tilstandsrapport

BOLIGBYGG MED FLERE BOENHETER

Byggeår 1968	Kommentar Byggeåret er basert på opplysninger fra eiendomsmatrikkelen.
Anvendelse Boligformål	
Standard Normal standard på bygget ut ifra alder/konstruksjon - jamfør beskrivelse under konstruksjoner.	
Vedlikehold Bygget er jevnlig vedlikeholdt.	

UTVENDIG

TG 2 Veggkonstruksjon

Beskrivelse
Veggen har bindingsverkskonstruksjon fra byggeår. Fasade/kledning har liggende bordkledning.
Vurderingen er begrenset til yttervegg på balkongen.

Vurdering av avvik:

- Det er avvik:

Det er ingen eller liten lufting i nedre kant av kledning.

Konsekvens/tiltak

- Tiltak:

Det bør foretas tiltak for å bedre lufting av kledningen. Uten tilstrekkelig lufting bak bordkledningen kan fuktighet som trenger inn bak bordene eller gjennom veggen innenfra ikke tørke opp.

Dette kan skape ideelle forhold for råtesopp og muggvekst. Eventuelle utbedringer må avklares med styret i sameiet/borettslaget før tiltak iverksettes

TG 1 Vinduer

Beskrivelse
Bygningen har PVC vinduer med 3-lags glass.

Årstall: 2012 **Kilde:** Produksjonsår på produkt

TG 1 Dører

Beskrivelse
Bygningen har brann- og lydklassifisert entrédør samt PVC-balkongdør. PVC-døren er stemplet med 2012 i glasset.
Brann- og lydklassifisert entrédør er av ukjent dato.

TG 1 Balkonger, terrasser og rom under balkonger

Beskrivelse
Leiligheten har en innglasset balkong utenfor stue/kjøkken, oppført i stål med terrassebord av tre.

TG 2 Andre utvendige forhold

Beskrivelse
Det er ikke innhentet eller mottatt informasjon vedrørende tilstandsanalyserapport, vedlikeholdsplan eller lignende for fellesdeler. For mer informasjon anbefales det å kontakte styret i borettslaget/sameiet.

Vurdering av avvik:

- Det er ikke utarbeidet Tilstandsanalyserapport, vedlikeholdsplan e.l. for fellesdeler i bygget.

Konsekvens/tiltak

- For å lukke avviket iht. NS 3600.2018 må det utarbeides en Tilstandsanalyserapport/vedlikeholdsplan for fellesdeler i bygget. Da dette er opp til borettslag/sameie å requirere er kostnadsestimat ikke satt.

Konsekvensen av manglende dokumentasjon og planverk er økt risiko for uforutsette utbedringsbehov og kostnader, samt redusert oversikt over byggets vedlikeholdsbehov, noe som blant annet kan påvirke sameiets/borettslagets felleskostnader.

INNENDIG

TG 1 Overflater

Beskrivelse
Innvendig er det gulv av laminat. Veggene har tapet, trepanel og brystningspanel. Innvendige tak har malt betong.
Eier opplyser at laminatgulvene er fra 2024 med 6 mm. Silencio parkettunderlag, med unntak av boden som har eldre gulv av ukjent dato.

TG 2 Etasjeskille/gulv mot grunn

Beskrivelse

Tilstandsrapport

Etasjeskiller er av betongdekke.

1 ETASJE

Vindfang:

Det er målt ca. 8 mm høydeforskjell på gulv over en lengde på ca 2 m.

Soverom:

Det er målt ca. 5 mm høydeforskjell på gulv over en lengde på ca 2 m.

Målt høydeforskjell på ca. 8 mm på gulvet gjennom hele rommet.

Stue/kjøkken:

Det er målt ca. 8 mm høydeforskjell på gulv over en lengde på ca 2 m.

Målt høydeforskjell på ca. 15 mm på gulvet gjennom hele rommet.

Soverom:

Det er målt ca. 6 mm høydeforskjell på gulv over en lengde på ca 2 m.

Målingene er basert på stikkprøver, hvilket innebærer at ikke alle deler av gulvet er systematisk undersøkt.

Dette betyr at enkelte avvik kan ha blitt oversett dersom de befinner seg utenfor områdene som ble målt.

Tilgangen til arealene kan også være begrenset av møbler, inventar eller annen innredning, noe som ytterligere kan påvirke nøyaktigheten av vurderingen.

Vurdering av avvik:

- Det er målt høydeforskjell på mellom 15-30 mm gjennom hele rommet. Tilstandsgrad 2 gis med bakgrunn i standardens krav til godkjente måleavvik.

Konsekvens/tiltak

- For å få tilstandsgrad 0 eller 1 må høydeforskjeller rettes opp. Det vil imidlertid sjelden være økonomisk rasjonelt som et enkeltstående tiltak i en bolig som dette. Dersom boligen en gang skal renoveres, kan man vurdere slike tiltak.

Konsekvensen er økt risiko for slitasje, knirk, utfordringer med møblering og innredning, samt oppsprekking av gulvskjøter.

TG 1 Pipe og ildsted

Beskrivelse

Boligen har mursteinspipe og vedovn.

TG 1 Innvendige dører

Beskrivelse

Innvendig har boligen malte fyllingsdører.

VÅTROM

ETASJE > BAD

Generell

Beskrivelse

Aktuell byggeforskrift er tekniske forskrifter i perioden 1997-2010.

Dokumentasjon: ingen dokumentasjon.

Årstall: 2003

Kilde: Tidligere salgsoppgaver

ETASJE > BAD

TG 1 Overflater vegger og himling

Beskrivelse

Veggene har fliser. Taket er malt

Årstall: 2003

Kilde: Tidligere salgsoppgaver

ETASJE > BAD

TG 2 Overflater Gulv

Beskrivelse

Gulvet er flislagt. Rommet har elektriske varmekabler. Fall mot sluk er målt til fra ca 10 mm pr. meter. Høydeforskjell fra toppen av sluket til toppen av membranen ved dørterskelen er ca 22 mm.

Årstall: 2003

Kilde: Tidligere salgsoppgaver

Vurdering av avvik:

- Det er påvist at høydeforskjell fra topp slukrist til gulv/synlig topp membran ved dørterskel er mindre enn 25 mm.
- Det er påvist at noen fliser har bom (hulrom under).

Konsekvens/tiltak

- Til tross for avviket i fall/høydeforskjell til sluk, vil gulvet fortsatt kunne lede vann mot sluket, men med redusert effektivitet. Dette kan potensielt øke risikoen for vannansamling i enkelte områder av badet.
- Selv om bom eller hullid ikke alltid er et umiddelbart problem, bør det overvåkes nøye før eventuell utvikling i sprekker i flisfuger e.l. oppstår. Dette må en foreta tiltak for, for å begrense utviklingen.

ETASJE > BAD

TG 2 Sluk, membran og tettesjikt

Beskrivelse

Det er plastsluk og smøremembran med ukjent utførelse.

Årstall: 2003

Kilde: Tidligere salgsoppgaver

Vurdering av avvik:

- Det er rundt sluk påvist en ikke-fagmessig utførelse av membran/tettesjikt/klemring.
- Mer enn halvparten av forventet brukstid er passert på membranløsningen.
- Sluk har begrenset mulighet for inspeksjon og rengjøring.

Det er ikke mulig å verifisere om mansjetten under klemringen er korrekt montert, da plasseringen av vaskemaskinen hindrer at dusjkabinettet kan skyves frem for nærmere inspeksjon.

Konsekvens/tiltak

- Det er viktig å merke seg at levetiden til en membran varierer basert på kvalitet, installasjon og bruk. Eldre membraner kan bli sprø og sprekke opp, noe som fører til at de mister sin vanntettende funksjon. Dette kan resultere i vannlekkasjer gjennom vegger og gulv og fuktskader.
- Tilgang til sluk må bedres både for inspeksjon og rengjøring.
- Overvåk tilstanden jevnlig. For å få tilstandsgrad 0 eller 1 må tettesjiktet skiftes ut, men tidspunktet for når dette er nødvendig er vanskelig å si noe om.
- Overvåk konstruksjonen jevnlig. For å få tilstandsgrad 0 eller 1 må løsningen utbedres, men tidspunktet for når dette er nødvendig er vanskelig å si noe om.

Tilstandsrapport

Basert på usikker løsning rundt klemring, samt alder på membran/tettesjikt, anbefales det å bruke tett dusjkabinett slik det gjøres i dag for å redusere fuktbelastningen inntil tettesjiktet en gang skal skiftes.

Konsekvensen av dagens løsning er økt risiko for fuktskader i underliggende konstruksjoner dersom det oppstår lekkasje i sluk- eller membranløsningen. Overvåk tilstanden jevnlig.



Bildet viser sluket ved vaskemaskin.



Bildet viser sluket under dusjkabinettet.

ETASJE > BAD

TG 2 Sanitærutstyr og innredning

Beskrivelse

Rommet har innredning med nedfelt servant,toalett,dusjkabinett og opplegg for vaskemaskin.

Årstill: 2003 Kilde: Tidligere salgsoppgaver

Vurdering av avvik:

- Det er påvist skader på innredning.

Innredningen har begynnende svelling på den ene siden av servantskapet.

Konsekvens/tiltak

- Dersom avvik ikke utbedres er det fare for videre skadeutvikling.
- Lokal utbedring må utføres.



Bildet viser svelling på servantskapet.

ETASJE > BAD

TG 1 Ventilasjon

Beskrivelse

Det er elektrisk styrt vifte.
Tilluft tilføres via ventiler i dørbled.

ETASJE > BAD

TG 0 Tilliggende konstruksjoner våtrom

Beskrivelse

Hulltaking er foretatt uten å påvise unormale forhold. Hulltaking er foretatt ved/i bod.

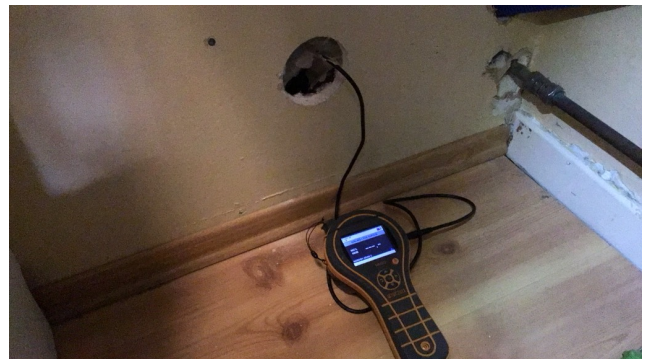

KJØKKEN

ETASJE > STUE/KJØKKEN

TG 2 Overflater og innredning

Beskrivelse

Kjøkkenet har innredning med profilerte fronter. Benkeplaten er av laminat. Det er kjølfryseskap, oppvaskmaskin, platetopp, stekeovn og vannstoppsystem.

Årstill: 2003 Kilde: Tidligere salgsoppgaver

Vurdering av avvik:

- Det er avvik:
Det er påvist delaminering på enkelte kjøkkenfronter.

Konsekvens/tiltak

- Tiltak:

Tilstandsrapport

Det anbefales å utbedre eller bytte ut kjøkkenfronter med delaminering for å hindre videre forringelse og sikre funksjon og estetikk. Dersom tiltak ikke utføres, kan skadene forverres og føre til redusert levetid og økt vedlikeholdsbehov.



Bildet viser kjøkkenfronter med delaminering.

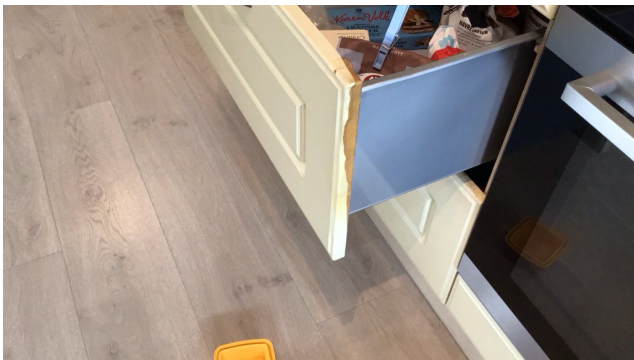

Bildet viser kjøkkenfronter med delaminering.

ETASJE > STUE/KJØKKEN

TG 2 Avtrekk

Beskrivelse

Det er kjøkkenventilator med avtrekk ut.

Årstall: 2003 Kilde: Tidligere salgsoppgaver

Vurdering av avvik:

- Det er avvik:

Avtrekket fra kjøkkenet går kun ut på den innglassede balkongen. Dersom glassveggen ikke er oppe, fylles rommet med matos.

Konsekvens/tiltak

- Tiltak:

Avtrekket bør føres direkte ut til friluft for å unngå opphopning av matos på den innglassede balkongen. Dersom dette ikke utbedres, vil det være risiko for dårlig inneluft, luktproblemer og mulig skade på bygningsdeler grunnet fukt og fettavleiringer.

Det kan være at borettslag/sameie har egne vedtekter vedrørende mekanisk avtrekk fra rommet. Anbefalt tiltak må derfor avklares nærmere med styret i borettslag/sameie før det eventuelt kan gjennomføres.

TEKNISKE INSTALLASJONER

TG 2 Vannledninger

Beskrivelse

Innvendige vannledninger er av plast (rør-i-rør) og kobber. Det er foretatt besiktigelse i rørskap.

Rør-i-rør-systemet er vurdert til å være fra rundt 2003, men årstallet er noe usikkert.

Det er montert lekkasjesikring i bod og i rør-i-rør-skap, samt under vask/oppvaskmaskin på kjøkken, sammenkoblet med boden.

Vurdering av avvik:

- Mer enn halvparten av forventet brukstid er passert på innvendige vannledninger.
- Rørkursene på rør-i-rør systemet på vannledninger er ikke merket.

Mer enn halvparten av forventet brukstid er passert på innvendige vannledninger.

Konsekvens/tiltak

- Andre tiltak:

- Det er ikke behov for utbedringstiltak siden anlegget fungerer i dag, men ut ifra alder kan skader plutselig oppstå på eldre anlegg.
- Rørkurser på rør-i-rør system bør merkes.

Konsekvensen av eldre vannrør kan være økt risiko for lekkasjer og vannskader som følge av aldersrelaterte svekkelser i rørene.

TG 2 Avløpsrør

Beskrivelse

Det er avløpsrør av plast og støpejern.

Eier opplyser at borettslaget har påbegynt rørfornyning av støpejernsrørene.

Vurdering av avvik:

- Mer enn halvparten av forventet brukstid er passert på innvendige avløpsledninger.

Konsekvens/tiltak

- Det er ikke behov for utbedringstiltak siden anlegget fungerer i dag, men ut ifra alder kan skader plutselig oppstå på eldre anlegg.
- Eldre avløpsrør har blant annet større sannsynlighet for lekkasjer, noe som kan føre til omfattende og kostbare vannskader i boliger.

Eier opplyser at borettslaget har påbegynt rørfornyning av støpejernsrørene.

TG 1 Ventilasjon

Beskrivelse

Boligen har naturlig ventilasjon via vegg- og vindusventiler, samt avtrekk fra bad og kjøkken.

TG 2 Varmtvannstank

Beskrivelse

Varmtvannstanken er på ca. 120 liter.

Årstall: 1995 Kilde: Produksjonsår på produkt

Vurdering av avvik:

- Det er påvist at varmtvannstank er over 20 år

Konsekvens/tiltak

- Det er ikke behov for utbedringstiltak siden tanken fungerer i dag, men ut ifra alder kan skader plutselig oppstå på eldre tanker.

Det anbefales fast elektrisk tilkobling av varmtvannstanken. Dette var ikke et krav på oppføringstidspunktet.

Tilstandsrapport

Elektrisk anlegg

Dette er en forenklet kontroll begrenset til de spørsmål og undersøkelser som forskrift til avhendingslova (tryggere bolighandel) § 2-18 inneholder. Dette kan ikke sammenlignes med en kontroll utført av offentlig myndighet (Det lokale eltilsyn) eller registrert elektrovirksomhet, og en bygnings sakkyndig har verken kompetanse eller lov til å foreta en slik kontroll.

Tilstanden er vurdert ut fra den forenklete og begrensede kontrollen som forskriften inneholder. El-anlegget kan ha feil og mangler som en slik forenklet undersøkelse ikke vil avdekke. Vær derfor oppmerksom på denne risikoen, og søk videre veiledning eller få en fullstendig kontroll utført av registrert elektrovirksomhet.

Beskrivelse

Sikringsskapet er plassert i trappegangen i 2. etasje.
Belysningen består av spotter samt tak- og veggmonterte lamper.

1. Foreligger det eltilsynsrapport de siste 5 år, og det er ikke foretatt arbeid på anlegget etter denne, utenom retting av eventuelle avvik i eltilsynsrapport (dvs en el-tilsynsrapport uten avvik)?
Nei

Spørsmål til eier

2. Når ble det elektriske anlegget installert eller sist gang totalt rehabilitert (årstall)? Med totalt rehabilitert menes fullstendig utskiftet anlegg fra inntakssikring og videre.
1968
3. Er alle elektriske arbeider/anlegg i boligen utført av en registrert elektroinstallasjonsvirksomhet?
Ja
4. Er det elektriske anlegget utført eller er det foretatt tilleggsarbeider på det elektriske anlegget etter 1.1.1999?
Ja
Eksisterer det samsvarserklæring?
Nei
Det foreligger samsvarserklæring for utbedringer etter el-kontroll fra 2022.
Det foreligger sluttkontroll og risikovurdering for opplegg av ny kurs til komfyr/stekeovn, kontroll av varmekabel og regulator på bad, samt kontroll av kurser til bad og kjøkken, men det er ikke fremvist samsvarserklæring for arbeidet.
Det foreligger ikke samsvarserklæring for ekstra stikkontakt på soverom.
5. Foreligger det kontrollrapport fra offentlig myndighet – Det Lokale Eltilsyn (DLE) eller eventuelt andre tilsvarende kontrollinstanser med avvik som ikke er utbedret eller kontrollen er over 5 år?
Nei
6. Forekommer det ofte at sikringene løses ut?
Nei
7. Har det vært brann, branntilløp eller varmgang (for eksempel termiske skader på deksler, kontaktpunkter eller lignende) i boligens elektriske anlegg?
Nei

Generelt om anlegget

8. Er det tegn til at det har vært termiske skader (tegn på varmgang) på kabler, brytere, downlights, stikkontakter og elektrisk utstyr? Sjekk samtidig tilstanden på elektrisk tilkobling av varmtvannsbereider, jamfør eget punkt under varmtvannstank
Nei
9. Er der synlig defekter på kabler eller er disse ikke tilstrekkelig festet?
Nei

Inntak og sikringskap

10. Er det tegn på at kabelinnføringer og hull i inntak og sikringskap ikke er tette, så langt dette er mulig å sjekke uten å fjerne kapslinger?
Ja
11. Finnes det kursfortegnelse, og er den i samsvar med antall sikringer?
Ja
12. Foreta en helhetsvurdering av det elektriske anlegget, dets alder, allmenne tilstand og fare for liv og helse. Bør det elektriske anlegget ha en utvidet el-kontroll?
Nei

Generell kommentar

Det er gjennomført el-kontroll av boligen i regi av borettslaget, og det foreligger samsvarserklæring for utbedring av avvik etter kontrollen. Eier opplyser at lyset over speilet på badet er frakoblet, da spottene mangler deksel.



FORHOLD SOM ÅPENBART KAN MEDFØRE FARE FOR HELSE, MILJØ OG SIKKERHET

Dette punktet inneholder tydelige og lett synlige forhold ved boligen som åpenbart kan påvirke helse, miljø og sikkerhet, og som bygnings sakkyndige har oppdaget. Terskelen for hva som anses som åpenbart er høy, og det utføres ikke undersøkelser med sikte på å avdekke slike forhold. Punktet omfatter ikke skjulte eller ikke-synlige forhold, tekniske vurderinger eller forhold som krever spesialundersøkelser. Forhold vurderes etter byggeteknisk forskrift på befaringstidpunktet. Røykvarslere og håndholdt brannslukningsutstyr vurderes etter gjeldende forskrift om brannforebygging.



Helse, miljø og sikkerhet

Beskrivelse

Tilstandsrapport

Bygningen ligger i et område med usikker aktsomhet for radon.

Vurdering av avvik:

- Det er ikke foretatt radonmålinger, og bygget er heller ikke utført med radonsperre.

Konsekvens/tiltak

- Det bør gjennomføres radonmålinger.

Det bør gjennomføres radonmålinger for å avklare om radonnivåene er innenfor anbefalte grenser.

Manglende målinger gir usikkerhet om innemiljøet og kan medføre helseisiko for brukere av bygget.

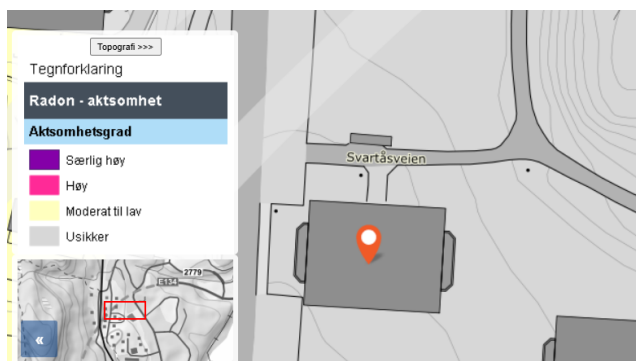

Konklusjon og markedsvurdering

Formål med takseringen: Salg

Hovedbyggets BRA/BRA-i

86 m²/69 m²

Boligbygg med flere boenheter : Entré, 2 Soverom, Stue/kjøkken, 2 Bod, Bad, Innglasset balkong

Detaljert oppstilling over areal finnes i rapporten.

Markedsverdi

Kr 2 250 000

Vurdering av hva verdien er i det åpne eiendomsmarkedet på vurderingstidspunkt. I tilfelle det er andel fellesgjeld/fellesformue, borett, bruksrett eller festet tomt, er det gjort fradrag/tillegg for dette.

Les mer om markedsverdi på siste side i rapporten.

Teknisk verdi andelsbolig

Kr 2 600 000

Kostnaden ved å oppføre et tilsvarende bygg i henhold til dagens lovverk, med fradrag for utidsmessighet, elde, vedlikeholds mangler, gjenstående arbeider, tilstandssvekkelser og forskriftsmangler.

Les mer om teknisk verdi på siste side i rapporten.

Markedsverdi uten fradrag

2 400 000

Tillegg for andel fellesformue	+	26 099
Frdrag for andel felles gjeld	-	188 205

Konklusjon markedsverdi

2 250 000

Markedsvurdering

Leilighet med 2 soverom, fin utsikt og kort avstand til kollektivtransport, barnehage, skole og dagligvarebutikk.

Eiendommen ligger i et område med et velfungerende marked, og omsetningstiden ligger noe over landsgjennomsnittet. Det er sammenlignet omsetninger for tilsvarende eiendommer i området, som vist nedenfor. Markedsverdien er satt ut fra disse vurderingene.

Sammenlignbare salg

EIENDOM	SALGSDATO	PRISANT	PRIS	FELLESBJ.	TOTALPRIS	M ² PRIS
1 Granittveien 11 ,3615 KONGSBERG 69 m ² 1971 2 sov	12-08-2025	2 150 000	2 200 000	324 137	2 524 137	36 582
2 Svartåsveien 15 ,3615 KONGSBERG 69 m ² 1968 2 sov	16-10-2025	2 380 000	2 350 000	109 668	2 459 668	35 647
3 Granittveien 11 ,3615 KONGSBERG 70 m ² 1971 2 sov	26-08-2025	1 950 000	2 150 000	323 633	2 473 633	35 338
4 Svartåsveien 9 ,3615 KONGSBERG 69 m ² 1968 2 sov	05-03-2026	2 350 000	2 300 000	107 185	2 407 185	34 887
5 Svartåsveien 13 ,3615 KONGSBERG 68 m ² 1968 2 sov	02-06-2025	2 250 000	2 150 000	110 861	2 260 861	33 248
6 Svartåsveien 9 ,3615 KONGSBERG 80 m ² 1968 3 sov	10-03-2026	2 250 000	2 360 000	111 581	2 471 581	30 895
7 Svartåsveien 26 ,3615 KONGSBERG 80 m ² 1968 3 sov	17-11-2025	2 350 000	2 350 000	113 315	2 463 315	30 791
8 Svartåsveien 15 ,3615 KONGSBERG 65 m ² 1968 2 sov	13-08-2025	1 900 000	1 725 000	110 462	1 835 462	26 601

Kilde :
Eiendomsverdi

Om sammenlignbare salg

Utvalget er i utgangspunktet basert på likhetskriterier i forhold til den takserte boligen, men merk at det likevel kan være betydelige forskjeller i eksempel byggeår, arealer, soverom, beliggenhet, solforhold, utsyn mm. I tillegg vil det også kunne være store forskjeller i teknisk standard på de sammenlignbare boligene. Utvalget vil også kunne inneholde omsetningspriser som går vesentlig tilbake i tid. De ovennevnte forskjeller vil derfor være vurdert av takstmann og korrigert for i fastsettelsen basert på en skjønnsmessig vurdering av markedsverdi.

Beregninger

Årlige kostnader

Felleskostnader	Kr.	61 488
Sum Årlige kostnader (Avrundet)	Kr.	61 500

Teknisk verdi bygninger

Boligbygg med flere boenheter

Normale byggekostnader (utregnet som for nybygg)	Kr.	3 550 000
Fradrag (utidsmessighet, elde, vedlikeholdsmangler, gjenstående arbeider, svekkelser og forskriftsmangler)	Kr.	- 1 230 000
Sum teknisk verdi - Boligbygg med flere boenheter	Kr.	2 300 000

Sum teknisk verdi bygninger

Kr. 2 300 000

Tomteverdi

Tomteverdi er en beregnet verdi for tomten slik den fremstår på befaringstidspunktet. Tomteverdien består av normal tomtekostnad i det aktuelle området og en vurdert verdi for beliggenhet. Normal tomtekostnad fremkommer ved å beregne teknisk verdi for råtomt, infrastruktur på tomten samt opparbeiding / beplantning, arrondering av terrenget og markedstilpasning for beliggenhet.

Normal tomteverdi	Kr.	300 000
Beregnet tomteverdi	Kr.	300 000

Kommentar

Andel felles tomt

Tomteverdi og teknisk verdi bygninger

Tomteverdi og teknisk verdi bygninger for det aktuelle takstobjektet (Avrundet)	Kr.	2 600 000
--	------------	------------------

Arealer, byggetegninger og brannceller

Standard gjeldende fra 01.01.2024

Arealmålinger og arealoppsett er basert på Norsk standard 3940:2023 Areal- og volum-beregninger av bygninger. Arealet gjelder for tidspunktet da boligen ble målt

Hva er måleverdig areal?

Arealet i rommet må ha minst 1,90 m fri høyde over gulvet og minst bredde på 0,60 m. Et loft med skråtak vil for eksempel bare få registrert målbart areal der høyden er minst 1,90 m og bredden minst 0,60 m. Rommet må ha dør eller luke, og gangbart gulv.

Hva er bruksareal?

$$\text{BRA} = \text{BRA-i} + \text{BRA-e} + \text{BRA-b}$$

Bruksarealet for bygningen er bruttoarealet minus arealet som optas av yttervegger.



Internt bruksareal (BRA-i)	Arealet innenfor boenheten(e)
Eksternt bruksareal (BRA-e)	Arealet av alle rom utenfor boenheten(e) og som tilhører denne, slik som for eksempel boden
Innglasset balkong mv (BRA-b)	Arealet av innglasset balkong, veranda eller altan når denne er tilknyttet boenheten(e)
Terrasse- og balkongareal (TBA)	Arealet av terrasser, åpne balkonger og åpen altan tilknyttet boenheten(e)

Gulvareal (GUA) Er sum av BRA (bruksareal) og ALH (areal med lav takhøyde).
Areal med lav takhøyde (ALH) er ikke måleverdig areal, som skyldes skråtak og lav himlingshøyde.
GUA kan opplyses i markedsføring der det er aktuelt for den konkrete boligen og kun sammen med BRA-i, for eksempel der gulvflaten har en verdi og har funksjon ved møblering og bruk av rommene. Ikke innredet areal som kaldloft, måles og oppgis normalt ikke.

Arealet kan ikke alltid fastsettes nøyaktig

Areal kan være komplisert eller umulig å måle opp nøyaktig fordi det er vanskelig å fastslå tykkelsen på innervegger, skjevheter i og utforming av bygningskonstruksjoner som karnapp, buer og vinkler som ikke er rette, åpne rom over flere etasjer og så videre.

Eiendommens markedsverdi kan ikke baseres på en matematisk beregning basert på antall kvadratmeter opplyst i rapporten. Opplysninger om areal kan altså ikke alene benyttes for å beregne eiendommens verdi.

Den bygningsakkyndige kan avdekke eventuelle bruksendringer og avvik i branncelleinndeling

Den bygningsakkyndige ser på byggetegninger hvis de er tilgjengelige og dette er en del av oppdraget, og vurderer bruken av boligen opp mot tegningene. Hvis den bygningsakkyndige avdekker at en bolig ikke ser ut til å være delt opp i brannceller etter kravene i byggeteknisk forskrift på befaringstidspunktet, skal det opplyses om dette.

Reglene om bruksendring og brannceller kan være kompliserte. Søk videre faglige råd om rapporten ikke gir deg svar. Den bygningsakkyndige kan ikke vurdere og svare på alle spørsmål, og kan heller ikke vite om kommunen kan gi unntak for kravene som gjelder. [Vil du vite mer?](#)

Om brannceller

En branncelle er hele eller avgrensede deler av en bygning hvor en brann fritt kan utvikle seg uten at den kan spre seg til andre bygninger eller andre deler av bygningen i løpet av en fastsatt tid.

Om bruksendring

Bruksendring er å endre bruken av et rom fra en tillatt bruk til en annen. Dette kan kreve søknad og tillatelse, for eksempel hvis du endrer et rom fra bod til soverom eller arbeidsrom, eller hvis du endrer en bolig til to separate boliger.

Rom for varig opphold har krav til takhøyde, romstørrelse, rømningsvei og lysforhold som må være oppfylt. Du kan søke kommunen om unntak for kravene, men kan ikke regne med å få unntak for krav som går på helse og sikkerhet, for eksempel krav til rømningsvei.

Bruksendring som krever godkjenning, og som ikke er søkt bruksendret, er ulovlig. Kommunen kan etter plan- og bygningsloven kapittel 32 forfølge overtredelser. Kommunen kan pålegge deg å avslutte den ulovlige bruken, eventuelt å rette eller tilbakeføre rommet til godkjent bruk.

Arealer

Boligbygg med flere boenheter

Etasje	Bruksareal BRA m ²			SUM	Terrasse- og balkongareal (TBA)
	Internt bruksareal (BRA-i)	Eksternt bruksareal (BRA-e)	Innglasset balkong (BRA-b)		
Etasje	69	3	14	86	
SUM	69	3	14		
SUM BRA	86				

Romfordeling

Etasje	Internt bruksareal (BRA-i)	Eksternt bruksareal (BRA-e)	Innglasset balkong (BRA-b)
Etasje	Entré, soverom, soverom 2, stue/kjøkken, bad, bod	Bod	Innglasset balkong

Kommentar

Veggarealet mellom BRA-i og BRA-b er lagt til BRA-b. Veggarealet er beregnet. Arealet er noe skjønsmessig vurdert på grunn av konstruksjonens utforming.

BRA-e utgjør to boder i kjelleren.

Arealet er oppmålt innenfor omsluttende vegger. BRA (Bruksareal)

Målingene er gjort med avstandslaser med en nøyaktighet på +/- 1.5 mm.

Tallene er avrundet etter gjeldende regler, noe som kan gi avvik.

Er arealet vesentlig/avgjørende for et kjøp, må kjøper selv sørge for kontrollmåling før budgivning.

Rom utenfor boenheten som eier/revkirent har påvist eller opplyst at tilhører boenheten, er oppmålt og inkludert i BRA-e (Eksternt bruksareal)
Det er ikke mottatt dokumentasjon på hva som tilhører boenheten.

Rom utenfor boenheten kan omdisponeres av borettslaget/sameiet og dette kan påvirke boligens BRA.
Eiers rettighet til bod eller rom i fellesareal kan endres av borettslaget/sameiet vedtektene.

Lovlighet

Byggetegninger

Det foreligger godkjente og byggemeldte tegninger, som stemmer med dagens bruk

Kommentar: Det er gjort kontroll av rombetegnelse og inndeling på tegninger. Plassering av innvendige vegger, dører, vinduer og mål er ikke kontrollert.

Nyere håndverkstjenester

Er det ifølge eier utført håndverkstjenester på boligen siste 5 år?

Ja Nei

Kommentar: Lagt nytt gulv i leiligheten med lyd dempende underlag. Montert vannstoppsystem.

Det er montert gummipakninger på fordelerskapet slik at skapet er tett.

Det er også montert sentralenhet, følerkabel og lekkasjesensor langs rørføringer og koblinger.

Befarings - og eiendomsopplysninger

Befaring

Dato	Til stede	Rolle
11.5.2026	Bjørn Andersen	Takstingeniør
	Gunn Lisbeth Bekkevar	Kunde

Matrikkeldata

Kommune	gnr.	bnr.	fnr.	snr.	Areal	Kilde	Eieforhold
3303 KONGSBERG	7634	4		0	29577.3 m ²	BEREGNET AREAL (Ambita)	Eiet

Adresse

Svartåsveien 11

Hjemmelshaver

Svartås Borettslag

Kommentar

Tomten er felles for alle enhetene på eiendommen.

Andelsobjekt

Boligselskap	Org.nr.	Leil. nr.	Forretningsfører	Eier av adkomstdokumenter
H0202/SVARTÅS BORETTSLAG	954057844	H0202	Kongsberg Boligbyggelag	Bekkevar Gunn Lisbeth

Innskudd, pålydende mm

Andelsnummer	Pålydende	Opprinnelig innskudd	Andel fellesformue	Andel fellesgjeld
38	100	20 500	26 099 31.12.2024	188 205 31.12.2025

Kommentar

Opplysninger er mottatt av forretningsfører.

Årsregnskap

Regnskapsår	0	Samlet aksjekapital:	0
Omløpsmidler:	0	Samlet innskuddskapital:	0
Kortsiktig gjeld (-)	-	Langsiktig gjeld (+):	+ 0
Disponible midler:	0	Langsiktig gjeld og innskuddskapital:	0

Kommentar

Regnskapet er ikke nærmere vurdert.

Eiendomsopplysninger

Beliggenhet

Leiligheten ligger i Svartåsveien 11 på Steglet i Kongsberg, et veletablert og rolig boligområde med hovedsakelig blokkbebyggelse. Boligen er en del av Svartås Borettslag, som ble etablert i 1969 og består av syv fire-etasjes blokker med til sammen 112 leiligheter. Beliggenheten gir enkel tilgang til daglige tjenester, inkludert dagligvarebutikker, skoler og barnehager, samt offentlig kommunikasjon med bussholdeplass i nærheten. Området har gode rekreasjonsmuligheter med turstier og grøntområder i umiddelbar nærhet, noe som gjør det attraktivt for barnefamilier og friluftsentusiaster. Beliggenheten på Steglet gir kort avstand til Kongsberg sentrum, med gode forbindelser både med bil og kollektivtransport. Dette gjør det enkelt å pendle til og fra byen, samtidig som man bor i et rolig og naturskjønt område.

Adkomstvei

Eiendommen har adkomst via offentlig vei eller gate.

Tilknytning vann

Eiendommen er tilknyttet offentlig vannforsyning via private stikkledninger.

Tilknytning avløp

Eiendommen er tilknyttet offentlig avløpsnett via private stikkledninger.

Regulering

Kommuneplan
Id: KPLAN2020
Navn: Kommuneplanens arealdel 2022 - 2030
Formål: Boligbebyggelse
Plantype: Kommuneplanens arealdel
Hensynsonenavn: H220
KpStøy: 220 - Gul sone T-1442

Reguleringsplaner
Id: 3303 043R7
Navn: Svartås Endring av planen unntatt krysset m Sandsvæerveien (12.1.1989)
Plantype: Mindre reguleringsendring
Formål: 110 - Boliger

Det anbefales å kontakte kommunen ved behov for ytterligere informasjon

Om tomten

Tomten er fellesareal for alle enhetene, og er opparbeidet med asfalt og plen/gress, samt noe vegetasjon.

Tinglyste/andre forhold

Det er ikke opplyst om, eller funnet forhold som har betydning for taksten.

Kilder og vedlegg

Dokumenter

Beskrivelse	Dato	Kommentar	Status	Sider	Vedlagt
Forretningsførerinfo	07.05.2026		Gjennomgått		Nei
Egenerklæringsskjema	07.05.2026		Gjennomgått		Nei
Kommunalinformasjon	12.05.2026		Gjennomgått		Nei
Eiendomsverdi.no	10.05.2026		Gjennomgått		Nei
Grunnbokutskrift	09.05.2026		Gjennomgått		Nei
Tegninger	20.05.1966		Gjennomgått		Nei
Brukstillat./ferdigatt.	01.10.1968		Gjennomgått		Nei

Revisjoner

Versjon	Ny versjon	Kommentar
1	20.05.2026	

For gyldighet på rapporten se forside

Tilstandsrapportens avgrensninger

Forutsetninger

Struktur og referansenivå

Rapporten beskriver avvik, det vil si en tilstand som er dårligere enn referansenivået. Positive sider ved boligen, ut over det som kommer frem av tilstandsgradene, blir normalt ikke fremhevet.

Rapporten baserer seg på krav i forskrift til avhendingslova (tryggere bolighandel). For valg av tilstandsgrad blir NS 3600:2018 (teknisk tilstandsanalyse ved omsetning av bolig) lagt til grunn.

Bygningssakkyndig er ikke ansvarlig for tilbakeholdt eller uriktig informasjon, som har betydning for tilstandsvurderingen.

Presiseringer

Anslag på utbedringskostnader er sjablongmessig, og må ikke forveksles med en konkret vurdering eller tilbud fra entreprenør eller håndverker. Anslaget vil også avhenge av personlige preferanser og markedspris på materialer og tjenesteyter.

Tilstandsrapporten gjelder hovedbygget og tilleggsbygninger som den bygningssakkyndige anser at har nær tilknytning til funksjon som bolig.

Avvik er vurdert mot regler som gjaldt da boligen ble oppført, med mindre annet er spesifisert i forskrift til avhendingslova, eller gjeldende versjon av NS 3600.

Hulltaking ved våtrom, i rom under terreng eller andre bygningsdeler, krever eiers samtykke.

Befaring begrenses til visuelle observasjoner av tilgjengelige flater. Den bygningssakkyndige gjør ikke fysiske inngrep for å avdekke avvik, utover de som er beskrevet i forskrift til avhendingslova. Rapporten gir ingen garanti for at det ikke finnes skjulte feil eller mangler.

Flater som er skjult av snø eller på annen måte utilgjengelig, blir ikke kontrollert. Det blir ikke utført funksjonsprøving av bygningsdeler, med mindre dette kommer frem av forskrift til avhendingslova. Hvis det ikke er sikkerhetsmessig forsvarlig, vil ikke bygningssakkyndig undersøke taket fra utsiden.

Boligens tilbehør, hvite- og brunevarer og annet inventar, blir ikke vurdert. Dette gjelder også integrert tilbehør.

Stikkprøvetakninger er tilfeldig utvalgt, og kan innebære kontroll under overflaten med et spisst redskap eller lignende.

Uttrykk og definisjoner

Referansenivå: Kravet til bygningsdelen eller rommet på søknadstidspunktet.

Tilstand: Byggverkets eller bygningsdelens tekniske, funksjonelle eller estetiske status på et gitt tidspunkt.

Symptom: Forhold som gir indikasjon på hvilken tilstand et byggverk eller en bygningsdel befinner seg i. Benyttes ved beskrivelse av avvik og alder.

Skadegjørere: I hovedsak råte, sopp og skadedyr.

Fuktsøk: Overflatesøk med egnet søkeutstyr som fuktindikator eller visuelle observasjoner.

Fuktmåling: Måling av fuktinnhold i materiale eller i bakenforliggende konstruksjon ved bruk av egnet måleutstyr, blant annet hammerelektrode

og pigger.

Hulltaking: Boring av hull for inspeksjon og fuktmåling i risikoutsatte konstruksjoner.

Normal slitasjegrad: Forventet slitasje av materiale i overflaten, basert på enkle, visuelle observasjoner. Kan vurderes sammen med bygningsdelens alder.

Areal

Areal fastsettes etter forskrift til avhendingslova og gjeldende versjon av NS 3940 (areal- og volumberegninger av bygninger).

Et rom kan være i strid med teknisk forskrift og mangle godkjenning hos kommunen for den aktuelle bruken, uten at dette får betydning for om arealet måles og oppgis i tilstandsrapporten. Når arealet måles tas det ikke hensyn til om arealet er lovlig oppført eller om bruken er lovlig, bruksendringer, lysforhold eller andre sikkerhetsmangler.

Rom som ligger utenfor boenheten, som eier har påvist eller opplyst at tilhører boenheten, er oppmålt og inkludert i BRA-e. Det er ikke fremvist dokumentasjon på at rommet tilhører boenheten, med mindre dette er angitt særskilt. Rom utenfor boenheten kan omdisponeres av borettslaget/sameiet, og dette kan påvirke boligens BRA-e.

Opplysninger om areal kan ikke alene benyttes for beregning av markedsverdi.

Personvern

Tilstandsrapporten er utarbeidet som en del av Fremtind Forsikring AS sitt takstkonsept. Fremtind Forsikring AS, iVerdi AS, takstforetaket og andre relevante interessenter benytter personopplysninger fra tilstandsrapporten for analyse- og statistikkformål, utvikling og drift av produkter og tjenester i takstbransjen og boligomsetningen. Fremtind Forsikring AS, iVerdi AS og takstforetaket, følger til enhver tid gjeldende personvernlovgivning.