

aktiv.



Midtveien 57, 0598 OSLO

Moderne 2-R fra 2020. Balkong med gode solforhold. V.v og fyring inkl. Bare TG 1.Perfekt førstegangskjøp. IN-ordning



Eiendomsmeglerfullmektig

Adrian Gjerlaugsen

Mobil 908 44 887

E-post adrian.gjerlaugsen@aktiv.no

Aktiv Eiendomsmegling Grünerløkka

Thorvald Meyers gate 44, 0552 OSLO

Nøkkelinformasjon

Prisant.: Kr 2 490 000,-
Fellesgjeld: Kr 1 700 000,-
Omkostn.: Kr 9 221,-
Total ink omk.: Kr 4 199 221,-
Felleskostn.: Kr 10 699,-
Selger: Randi Maria Hamre Svendsen

Salgsobjekt: Andelsleilighet
Eierform: Andel
Byggeår: 2020
BRA-i/BRA Total 38/44 kvm
Tomtstr.: 3237 m²
Soverom: 1
Antall rom: 2
Gnr./bnr. Gnr. 123, bnr. 1401
Snr. 1
Andelsnr.: 34
Oppdragsnr.: 1008240231

Ditt nye hjem?

Velkommen til Midtveien 57! En 2-roms leilighet på 38 kvm som er både funksjonell og praktisk. Leiligheten har en smart planløsning. Denne leiligheten passer perfekt for single, par eller førstegangskjøpere som ønsker et moderne og koselig hjem i et sentralt og rolig område.

Boligen ligger i et ettertraktet område på Vollebekk, som kombinerer nærhet til vakker natur og gode urbane fasiliteter. Bare en kort spasertur unna finner du inngangen til Lillomarka, hvor du kan nyte flotte turstier, sykkelruter, og skiløyper – perfekt for rekreasjon året rundt.

Høydepukter:

- TG1 på alt.
- Perfekt førstegangskjøp.
- IN lån
- Ingen dokumentavgift
- Praktisk innvendig bod og kjellerbod
- Balkong med gode solforhold



Innhold

Nøkkelinformasjon	2
Om eiendommen	4
Tilstandsrapport	39
Egenerklæring	59
Energiattest	64
Nabolagsprofil	101
Budskjema	113

Om eiendommen

Om boligen

Areal

BRA - i: 38 m²

BRA - e: 6 m²

BRA totalt: 44 m²

TBA: 8 m²

Bruksareal fordelt på etasje

Underetasje

BRA-e: 6 m² Kjellerbod

4. etasje

BRA-i: 38 m² Entré, Stue/kjøkken, bad, soverom og bod.

TBA fordelt på etasje

4. etasje

8 m² Balkong

Takstmannens kommentar til arealoppmåling

Se vedlagt tilstandsrapport.

Tomtetype

Eiet

Tomtestørrelse

3237 m²

Tomtebeskrivelse

Felles eiertomt for borettslaget/aksjelaget/eierseksjonssameiet. Fellesarealer er ryddig og pent opparbeidet med gressplen, diverse beplantning og asfalterte internveger og parkeringsarealer.

Beliggenhet

Midtveien 57 ligger i et nyetablert og attraktivt nabolag på Vollebekk i Bjerke bydel, plassert mellom Lunden hageby og Risløkka. Her bygges det rundt 1000 nye boliger, og området utvikles til å bli et levende samfunn med store grøntområder, lokale butikker,

en kaffebar, en ny skole og moderne barnehage. Vollebekk er omgitt av eneboliger, rekkehus og lavblokker, alt i et naturskjønt miljø med flotte grøntarealer.

Fra Vollebekk er det kort vei til Bjerkedalen park, et prestisjeprosjekt fra Oslo kommune på over 40 mål. Parken inneholder blant annet ballbinger, skøyteis, akebakker, sittegrupper, benker og en barnehage. Den har flotte stier, trær og blomster som gir en naturlig oase i byen.

I nærområdet finnes et variert aktivitetstilbud, med fotballbaner, lekeplasser, skøytebane, svømmehall, badevann og tennisanlegg. Linderud har en idrettshall, og Årvoll har idrettsplass. Bjerke travbane ligger også i nærheten.

Fra leiligheten er det kort vei til Oslo skisenter på Grefsenkollen, som har slalåmbakke og lysløyper, samt flotte turstier. Lillomarka byr på gode muligheter for både tur- og rekreasjonsaktiviteter. I tillegg finner man treningssenteret Puls på Bjerke og Studio Jobbsprek på Økern.

Adkomst

Se vedlagte kart. Det vil bli satt opp visningsskilt ved fellesvisninger.

Bebyggelsen

Området består hovedsakelig av blokkbebyggelse.

Barnehage/Skole/Fritid

Området rundt Midtveien 57 er ideelt for barnefamilier, med kort avstand til flere barnehager og skoler. I 2017 ble en ny barne- og ungdomsskole åpnet på Vollebekk, og i 2019 fulgte en ny barnehage. Det er også en ny barnehage planlagt for området. I tillegg finnes flere grunnskoler i nærheten, noe som gir familier god tilgang til utdanningsmuligheter for barna.

Offentlig kommunikasjon

T-banens linjer 4 og 5 går hvert 7. minutt til sentrum i begge retninger, og gir enkel tilgang til t-baneringen. Det er også kort vei til en bussholdeplass, hvor busslinje 58 går, og tar deg blant annet til Storo Storsenter og Alna senter. Flybussen og flere andre bussruter går fra Østre Aker vei, og gir gode forbindelser til både sentrum og andre deler av Oslo.

Bygningssakkyndig

Glenn-Erik Larsen

Type tekst

Tilstandsrapport

Byggemåte

Ingen TG 2 eller TG 3.

Sammendrag selgers egenerklæring

Ingenting å bemerke seg.

Innhold

Leiligheten består av:

- Entré: Velkommen inn i en praktisk entré med plass til oppbevaring av yttertøy og sko.
- Stue/kjøkken: Et åpent og lyst oppholdsrom som kombinerer stue og kjøkken i én sone. Kjøkkenet har moderne løsninger og tilstrekkelig skap- og benkeplass. Stuen har plass til sofa og spisebord, med direkte utgang til balkongen.
- Balkong: En koselig uteplass med plass til møbler, perfekt for å nyte fine dager.
- Soverom: Romslig nok til dobbeltseng og garderobeskap, med vindu som slipper inn godt med lys.
- Bad: Flislagt bad med toalett, servant og dusjhjørne. Mulighet for vaskemaskin.
- Bod: Lagringsplass for praktiske behov, enten inne i leiligheten eller i et tilhørende bodanlegg.

Standard

For øvrig beskrivelse av standard, se bildebeskrivelser.

Innbo og løsøre

Bransjens liste over løsøre og tilbehør legges til grunn for salget dersom ikke annet fremkommer av salgsoppgaven. Listen følger vedlagt salgsoppgaven. Det er full avtalefrihet om hva som skal følge med bolig og fritidsbolig ved salg. Hvis hvitevarer og/eller annet teknisk utstyr medfølger, gis det ingen garantier i forhold til tilstand, funksjonalitet og levetid på disse.

Hvitevarer

Kun hvitevarer som er spesifikt angitt i salgsoppgaven, følger med. Dette gjelder uavhengig av om hvitevaren(e) eventuelt kan anses som integrerte.

TV/Internett/Bredbånd

Tv og internett bestilles fra OBOS OpenNet, via www.vibbo.no/blomstertrappa

Parkering

Gateparkering etter gjeldende bestemmelser.

Forsikringsselskap

Tryg Forsikring

Polisenummer

7486193

Radonmåling

Bygget er opplyst utført med radonsperre, midlertidig brukstillatelse foreligger og utbygger har gjennom søknad bekreftet at allekontrollerklæringer foreligger og at bygget er oppført iht gitte tillatelser og gjeldende forskrifter.

Diverse

Intervju med selger:

- Strømforbruk? Rundt 1000-1100 kWh per år i strøm, 1500-1600 kWh fjernvarme. Strømregning rundt 200-300 kr i måneden siste året.
- Når kjøpte dere eiendommen? Kjøpte i 2018 og flyttet inn i 2020 når den var ferdig bygd.
- Hva var avgjørende for valget deres? Var kjent med området fra før og har trivdes.

Ny

bolig med god standard.

- Hvorfor skal dere flytte? Ønsker litt større plass og hadde muligheten til å kjøpe en 3-roms i samme område.
- Hva har dere likt spesielt godt med boligen og kommer til å savne mest? Kort avstand til butikker og t-bane. Praktisk med innvendig bod for ekstra lagringsplass. Stort og fint bad. Stor balkong med mulighet for spisegruppe. Kommer til å savne den nye platetoppen jeg kjøpte i høst.
- Hva har dere likt best med området? Koselig område litt unna sentrum, men fortsatt kort vei til byen. Flere butikker i gangavstand, og det åpnet nylig et fantastisk pizzasted rett over veien.
- Er det noe dere ikke er fornøyd med? Kunne hatt bedre utsikt, men heldigvis mest soverom på andre siden, så det er ikke så sjenerende.
- Vinter - vår - sommer og høst. Hvordan er de ulike årstidene i boligen og området? Leiligheten holder temperaturen bra om vinteren, har ikke hatt behov for elektrisk varmeovn. Balkongen er ganske skjermet for snø, men det kan komme litt ytterst når det snør mye. Det kan bli varmt på balkongen på sommeren når sola står på, så har ofte brukt parasoll. Effektiv solskjerming på stuevinduet hjelper også med å holde temperaturen. Har en vifte på de varmeste dagene.
- Til slutt - beskriv boligen med tre ord. God beliggenhet, fin utforming, førstegangskjøp.

Energi

Oppvarming

Boligen blir varmet opp gjennom fjernvarme.

Info strømforbruk

Rundt 1000-1100 kWh per år i strøm, 1500-1600 kWh fjernvarme. Strømregning rundt 200-300 kr i måneden siste året.

Energikarakter

B

Energifarge

Grønn

Info energiklasse

Alle som skal selge eller leie ut eiendom må som hovedregel energimerke boligen og fremskaffe en energiattest. Unntak gjelder blant annet for frittstående bygninger med bruksareal på mindre enn 50 m². Det er eier som plikter å fremlegge energiattest og eier er selv ansvarlig for at opplysningene er riktige. For ytterligere informasjon se www.energimerking.no. Dersom eier har energimerket boligen vil komplett energiattest fås ved henvendelse til megler.

Borettslaget/Økonomi

Tot prisant. ekskl. omk. og f.gjeld

Kr 2 490 000

Info kommunale avgifter

Kommunale avgifter er inkludert i felleskostnadene.

Formuesverdi primær

Kr 898 052

Formuesverdi primær år

2022

Formuesverdi sekundær

Kr 3 412 599

Formuesverdi sekundær år

2022

Info formuesverdi

Formuesverdien fastsettes med utgangspunkt i en kvadratmeterpris, som beregnes av Statistisk sentralbyrå (SSB). Kvadratmeterprisen skal gi uttrykk for en estimert

markedsverdi pr. kvadratmeter og bygger på statistiske opplysninger om omsatte boliger (boligtype, areal, geografisk beliggenhet og alder). Ut fra kvadratmeterprisene til SSB fastsetter Skatteetaten årlige kvadratmetersatser. Disse satsene vil utgjøre hhv. 25% av kvadratmeterprisene for primærboliger (der boligeier er folkeregistrert pr. 1. januar) og 90% for sekundærboliger (alle andre boliger).

Andre utgifter

Utover det som er nevnt under punktet «Felleskostnader», påløper kostnader til for eksempel strøm, innboforsikring, innvendig vedlikehold og abonnement til tv og internett (eventuelt oppgradering av kanalpakker og linjehastighet der hvor grunnpakke er inkludert).

Tilbud lånefinansiering

Aktiv Eiendomsmegling samarbeider med sparebankene i Eika Alliansen om formidling av finansielle tjenester. Ta gjerne kontakt med megler for formidling av et uforpliktende tilbud om finansiering. Meglerforetaket kan motta provisjon ved formidling av finansielle tjenester.

Boenheten

Felleskostnader inkluderer

Totale felleskostnader pr. d.d. kr 10.699,- pr. md.

Herav:

Felleskostnader 2.660,-

Akonto oppv. og vann 318,-

Kapitalkost. lån 1 OBOS01 7.721,-

Felleskostnadene økte fra 2.416 til 2.660 01.01.2025.

Avdragsfrihet frem til 01.06.2025 etter dette vil kostandene øke med 1.353 NOK

Felleskostnader pr. mnd

Kr 10 699

Felleskostnader etter avdragsfri periode

Avdragsfrihet frem til 01.06.2025 etter dette vil kostandene øke med 1.353 NOK

Andel Fellesgjeld

Kr 1 700 000

Andel fellesgjeld år

2024

Fellesgjeld pr. dato

01.11.2024

Kommentar fellesgjeld

Det er IN-ordning for lånet.

Andel fellesformue

Kr 30 179

Andel fellesformue dato

31.12.2023

Borettslaget

Borettslagnavn

Blomstertrappa borettslag

Organisasjonsnummer

920724418

Andelsnummer

34

Om borettslaget

Blomstertrappa Borettslag består av 82 andelsleiligheter og ble etablert i forbindelse med første innflytting i 2020. Borettslaget ligger i bydel Bjerke, Oslo, og har organisasjonsnummer 920724418, registrert i Foretaksregisteret i Brønnøysund. Eiendommen har gårds- og bruksnummer 123/1401.

Som medeier i sameiet Blomstertrappa har borettslaget tilgang til et godt organisert fellesskap med fokus på trivsel og orden. Sameiet ble stiftet i 2020, og årsrapporten for 2021 med regnskap er tilgjengelig som vedlegg til borettslagets årsrapport.

For mer informasjon om sameiet, inkludert detaljer om økonomi og drift, kan interessenter kontakte borettslagets forretningsfører for utlevering av sameiets årsrapport og regnskap. Dette understreker borettslagets åpenhet og forutsigbarhet i økonomiske og organisatoriske forhold.

Blomstertrappa Borettslag tilbyr et moderne bomiljø med høy standard og god organisering, perfekt for deg som ønsker et trygt og trivelig hjem i Oslo!

Lånebetingelser fellesgjeld

Lånenr: * OBOS01-98207866059

Type: A

Restsaldo: 149.460.298,-

Restløpetid: 35år og 7mnd
Terminer per år: 12
Avdrag til og med: 01.06.25
Type rente: flyt
Rente: 5,45%

Sikringsordning fellesgjeld

Hvis borettslaget lider tap som følge av at en andelseier ikke betaler sine felleskostnader, kan et eventuelt tap medføre at de andre andelseierne må betale høyere felleskostnader. For å sikre seg mot eventuelle tap har borettslaget tegnet avtale om sikringsordning som dekker tap av felleskostnader.

Forkjøpsrett

Medlemmer av borettslaget/boligbyggelaget har forkjøpsrett. For hver enkelt bolig blir det ved salg fastsatt en egen frist for å melde bruk av forkjøpsretten (meldefrist). Medlemmer som vil benytte forkjøpsretten, tar kontakt med OBOS for å få oppgitt e-postadresse som kan benyttes. Meldingen må være mottatt av OBOS innen den fastsatte fristen. Meldefristen vil være normalt 5 virkedager etter at boligen er kunngjort i OBOS-annonse i Aftenposten og/eller på www.obos.no. Hvis OBOS mottar din melding om forkjøp etter at fristen er gått ut, kan du ikke kreve å få overta boligen på grunnlag av forkjøpsretten. Gjør du bruk av forkjøpsretten, trer du inn i en allerede inngått avtale og kjøper boligen til den avtalte pris på avtalte vilkår. Finansieringen må være i orden, og den må i sin helhet dokumenteres skriftlig. Er det flere medlemmer som vil benytte forkjøpsretten, får den med lengst ansiennitet fortrinnsrett. Andelseiere i det borettslaget boligen tilhører går foran øvrige medlemmer i OBOS. Dersom flere i borettslaget vil benytte forkjøpsretten, blir normalt botiden i borettslaget avgjørende.

Regnskap/budsjett

Vi oppfordrer alle interessenter til å sette seg inn i regnskapet og budsjettet for borettslaget. Dette vil bli vedlagt i salgsoppgaven.

Årsregnskapet for 2023 så slik ut:

Driftsinntekter; 11 286 149
Driftsutgifter; 2 975 332
Årsresultat; 16 425 473

Styregodkjennelse

Andelseier(e) kan kun eie en andel i borettslaget. Kun fysiske personer kan eie andelen. Kjøper skal godkjennes av borettslagets styre for at ervervet skal bli gyldig. Styregodkjennelse kan ikke nektes uten saklig grunn. Kjøper er forpliktet til å gjennomføre handelen uavhengig av om kjøper på overtakelsestidspunktet er godkjent av borettslaget som ny andelseier. Risikoen for å bli godkjent som ny andelseier påhviler kjøper. Dersom kjøper på overtakelsestidspunktet ikke er godkjent som ny

andelseier, har kjøper dog ikke rett til å ta eiendommen i bruk, jf. borettslagslovens § 4-5 (2). Kjøper kan gå til søksmål mot borettslaget dersom kjøper mener manglende godkjenning ikke er saklig begrunnet.

Dersom borettslaget er tilknyttet et boligbyggelag, er det ofte et krav fra boligbyggelagets side at kjøper må melde seg inn i boligbyggelaget før kjøper kan bli godkjent som ny andelseier i det aktuelle borettslaget. Det gjøres oppmerksom på at det vil kunne påløpe et innmeldingsgebyr til boligbyggelaget, og de fleste boligbyggelagene krever at innmeldingsavgiften skal være innbetalt før godkjenningen blir gitt. Innmeldingsgebyret faktureres kjøper direkte.

Vedtekter/husordensregler

Vi oppfordrer alle interessenter til å sette seg inn i vedtekter og husordensregler. Dette vil bli vedlagt i salgsoppgaven.

Dyrehold

Dyrehold er tillatt iht. borettslagets vedtekter.

Beboernes forpliktelser og dugnader

Dugnad må påberegnes.

Forretningsfører

Forretningsfører

Obos Bbl

Offentlige forhold

Eiendommens betegnelse

Gårdsnummer 123, bruksnummer 1401, seksjonsnummer 1 i Oslo kommune. Andelsnr. 34 i Blomstertrappa borettslag med orgnr. 920724418

Tinglyste heftelser og rettigheter

På eiendommen er det tinglyst følgende heftelser og rettigheter som følger eiendommens matrikkel ved overskjøting til ny hjemmelshaver:

301/123/1401/1:

26.02.1848 - Dokumentnr: 900029 - Erklæring/avtale

BEST OM GJERDE

Overført fra: Knr:0301 Gnr:123 Bnr:1401

Gjelder denne registerenheten med flere

15.09.1916 - Dokumentnr: 900628 - Erklæring/avtale

Bestemmelse om vannledning
Overført fra: Knr:0301 Gnr:123 Bnr:1401
Gjelder denne registerenheten med flere

15.09.1916 - Dokumentnr: 900629 - Erklæring/avtale
BEST OM VEG
FORBUD MOT SJENERENDE BEDRIFT
Overført fra: Knr:0301 Gnr:123 Bnr:1401
Gjelder denne registerenheten med flere

29.09.1922 - Dokumentnr: 900926 - Erklæring/avtale
VEDT AV BETINGELSER FOR BYGGETILLATELSE
Overført fra: Knr:0301 Gnr:123 Bnr:1401
Gjelder denne registerenheten med flere

11.05.1923 - Dokumentnr: 901021 - Erklæring/avtale
Bestemmelse om vann/kloakkledning
Overført fra: Knr:0301 Gnr:123 Bnr:1401
Gjelder denne registerenheten med flere

11.05.1923 - Dokumentnr: 901022 - Erklæring/avtale
Bestemmelse om vann/kloakkledning
Med flere bestemmelser
Overført fra: Knr:0301 Gnr:123 Bnr:1401
Gjelder denne registerenheten med flere

07.01.1927 - Dokumentnr: 900689 - Erklæring/avtale
Bestemmelse om vann/kloakkledning
Med flere bestemmelser
Overført fra: Knr:0301 Gnr:123 Bnr:1401
Gjelder denne registerenheten med flere

24.03.1936 - Dokumentnr: 3710 - Erklæring/avtale
Bestemmelse om vannledning
Overført fra: Knr:0301 Gnr:123 Bnr:1401
Gjelder denne registerenheten med flere

23.07.1936 - Dokumentnr: 8482 - Erklæring/avtale
Bestemmelse om vann/kloakkledning
Bestemmelse om gjerdeplikt
Overført fra: Knr:0301 Gnr:123 Bnr:1401
Gjelder denne registerenheten med flere

06.05.1940 - Dokumentnr: 3809 - Best. om vann/kloakkledn.
Overført fra: Knr:0301 Gnr:123 Bnr:1401
Gjelder denne registerenheten med flere

14.05.1941 - Dokumentnr: 4927 - Erklæring/avtale
VEDR BENYTTELSE OG FJERNING AV UTHUS
Overført fra: Knr:0301 Gnr:123 Bnr:1401
Gjelder denne registerenheten med flere

20.05.1943 - Dokumentnr: 3952 - Bestemmelse om veg
Bestemmelse om gjerde
Overført fra: Knr:0301 Gnr:123 Bnr:1401
Gjelder denne registerenheten med flere

15.07.1943 - Dokumentnr: 5651 - Erklæring/avtale
BEST OM KLOAKKLEDNING
Overført fra: Knr:0301 Gnr:123 Bnr:1401
Gjelder denne registerenheten med flere

23.08.1943 - Dokumentnr: 6522 - Erklæring/avtale
BEST OM VEG
BEST OM KLOAKKLEDNING
Bestemmelse om gjerdeplikt
Overført fra: Knr:0301 Gnr:123 Bnr:1401
Gjelder denne registerenheten med flere

11.03.1950 - Dokumentnr: 4146 - Erklæring/avtale
Bestemmelse om vannledning
OVERFØRT FRA GNR 123 BNR 209
Overført fra: Knr:0301 Gnr:123 Bnr:1401
Gjelder denne registerenheten med flere

14.06.1952 - Dokumentnr: 7047 - Erklæring/avtale
BEST OM VEG
BEST OM KLOAKKLEDNING
Bestemmelse om gjerdeplikt
Overført fra: Knr:0301 Gnr:123 Bnr:1401
Gjelder denne registerenheten med flere

03.12.1953 - Dokumentnr: 16344 - Best om garasje/parkering
Overført fra: Knr:0301 Gnr:123 Bnr:1401
Gjelder denne registerenheten med flere

08.06.1955 - Dokumentnr: 7548 - Bestemmelse om veg
Bestemmelse om gjerde
Bestemmelse om kloakkledning
Overført fra: Knr:0301 Gnr:123 Bnr:1401
Gjelder denne registerenheten med flere

03.07.1956 - Dokumentnr: 1481 - Erklæring/avtale
VEDR BETINGELSER VEDR KOMMUNAL OVERTAKELSE AV VEG 3431
Overført fra: Knr:0301 Gnr:123 Bnr:1401
Gjelder denne registerenheten med flere

29.08.1956 - Dokumentnr: 9821 - Erklæring/avtale
BEST OM VEG
BEST OM KLOAKKLEDNING
Bestemmelse om gjerdeplikt
Overført fra: Knr:0301 Gnr:123 Bnr:1401
Gjelder denne registerenheten med flere

07.12.1956 - Dokumentnr: 14822 - Erklæring/avtale
Bestemmelse om adkomstrett
Overført fra: Knr:0301 Gnr:123 Bnr:1401
Gjelder denne registerenheten med flere

09.09.1958 - Dokumentnr: 10269 - Erklæring/avtale
Rettighetshaver: Knr:0301 Gnr:123 Bnr:661
BEST OM VEG

Overført fra: Knr:0301 Gnr:123 Bnr:1401
Gjelder denne registerenheten med flere

22.09.1959 - Dokumentnr: 11348 - Erklæring/avtale
BEST OM KLOAKKLEDNING FOR BNR 336
Overført fra: Knr:0301 Gnr:123 Bnr:1401
Gjelder denne registerenheten med flere

14.11.1960 - Dokumentnr: 14306 - Bestemmelse om veg
Bestemmelse om kloakkledning
Bestemmelse om gjerde
Overført fra: Knr:0301 Gnr:123 Bnr:1401
Gjelder denne registerenheten med flere

11.08.1962 - Dokumentnr: 9825 - Erklæring/avtale
VEDR FRAF AV KRAV FOR ULEMPER M.V. V/DRIFT AV
MASKIN AS PAY & BRINCH
Overført fra: Knr:0301 Gnr:123 Bnr:1401
Gjelder denne registerenheten med flere

17.10.1962 - Dokumentnr: 12832 - Bestemmelse om bebyggelse
Bestemmelse om benyttelse
Bestemmelse om veg
Bestemmelse om gjerde
Bestemmelse om vann/kloakkledning
Bestemmelse om adkomstrett
Med flere bestemmelser
Overført fra: Knr:0301 Gnr:123 Bnr:1401
Gjelder denne registerenheten med flere

16.10.1963 - Dokumentnr: 13179 - Erklæring/avtale
Vedtak av Oslo kommunes vann- og kloakkreglement
Overført fra: Knr:0301 Gnr:123 Bnr:1401
Gjelder denne registerenheten med flere

10.08.1964 - Dokumentnr: 10081 - Erklæring/avtale
Bestemmelse om kloakkledning
Overført fra: Knr:0301 Gnr:123 Bnr:1401

Gjelder denne registerenheten med flere

25.10.1965 - Dokumentnr: 14900 - Erklæring/avtale
VEDR TILL TIL INNREDNING AV MIDLERT BILVERKSTED I UTHUS
Overført fra: Knr:0301 Gnr:123 Bnr:1401
Gjelder denne registerenheten med flere

02.12.1965 - Dokumentnr: 17133 - Best. om vann/kloakkledn.
Kan ikke slettes uten samtykke fra kommunen
Overført fra: Knr:0301 Gnr:123 Bnr:1401
Gjelder denne registerenheten med flere

19.07.1966 - Dokumentnr: 10260 - Erklæring/avtale
VEDR TILL TIL Å BEBYGGE D.E.
Bestemmelse om vann/kloakkledning
Bestemmelse om gjerdeplikt
Overført fra: Knr:0301 Gnr:123 Bnr:1401
Gjelder denne registerenheten med flere

08.08.1966 - Dokumentnr: 10918 - Erklæring/avtale
Bestemmelse om trafostasjon/kiosk
Kan ikke slettes uten samtykke fra bygningsrådet
Overført fra: Knr:0301 Gnr:123 Bnr:1401
Gjelder denne registerenheten med flere

23.11.1966 - Dokumentnr: 17140 - Erklæring/avtale
VEDR MIDLERT UNNTAK FRA BYGGEFORSKRIFTENE VEDR GARASJE
Overført fra: Knr:0301 Gnr:123 Bnr:1401
Gjelder denne registerenheten med flere

22.03.1977 - Dokumentnr: 6269 - Erklæring/avtale
Bestemmelse om bruksendring
Kan ikke slettes uten samtykke fra bygningsrådet
Overført fra: Knr:0301 Gnr:123 Bnr:1401
Gjelder denne registerenheten med flere

29.08.1978 - Dokumentnr: 18208 - Erklæring/avtale

Bestemmelse om trafostasjon/kiosk
Overført fra: Knr:0301 Gnr:123 Bnr:1401
Gjelder denne registerenheten med flere

31.03.1987 - Dokumentnr: 20777 - Erklæring/avtale
VEDTAK AV VISSE VILKÅR VEDR UTSKILLELSE/BEBYGGELSE M.V.
Overført fra: Knr:0301 Gnr:123 Bnr:1401
Gjelder denne registerenheten med flere

15.04.1991 - Dokumentnr: 18401 - Erklæring/avtale
Oslo kommune gis rett til å legge og ha liggende hoved-
ledninger for vann- og avløp med kummer på d.e samt fri
adgang for tilsyn med ledningene m.v.
Overført fra: Knr:0301 Gnr:123 Bnr:1401
Gjelder denne registerenheten med flere

15.04.1991 - Dokumentnr: 18403 - Erklæring/avtale
Oslo kommune gis rett til å legge og ha liggende hoved-
ledninger for vann og avløp med kummer på d.e. samt fri
adgang for tilsyn med ledningene m.v.
Overført fra: Knr:0301 Gnr:123 Bnr:1401
Gjelder denne registerenheten med flere

15.04.1991 - Dokumentnr: 18405 - Erklæring/avtale
Oslo kommune gis rett til å legge og ha liggende hoved-
ledninger for vann- og avløp med kummer på d.e. samt fri
adgang for tilsyn med ledningene m.v.
Overført fra: Knr:0301 Gnr:123 Bnr:1401
Gjelder denne registerenheten med flere

15.04.1991 - Dokumentnr: 18406 - Erklæring/avtale
Oslo kommune giss rett til å legge og ha liggende hoved-
ledninger for vann- og avløp med kummer på d.e. samt fri
adgang for tilsyn med ledningene m.v.
Overført fra: Knr:0301 Gnr:123 Bnr:1401
Gjelder denne registerenheten med flere

16.01.1992 - Dokumentnr: 2782 - Erklæring/avtale

Bestemmelse om adkomstrett
FLERE BESTEMELSER.
Bestemmelse om gjerdeplikt
Bestemmelse om vann/kloakkledning
Bestemmelse om bruksrett
Overført fra: Knr:0301 Gnr:123 Bnr:1401
Gjelder denne registerenheten med flere

Diverse påtegning
Avsnitt 1 t.o.m. 4 slettet.

13.03.1998 - Dokumentnr: 14318 - Bestemmelse om gjerde
Bestemmelse om anlegg og vedlikehold av ledninger m.m.
Bestemmelse om adkomstrett
Med flere bestemmelser
Overført fra: Knr:0301 Gnr:123 Bnr:1401
Gjelder denne registerenheten med flere

21.11.2000 - Dokumentnr: 69424 - Erklæring/avtale
Nettstasjon nr. 1843
Overført fra: Knr:0301 Gnr:123 Bnr:1401
Gjelder denne registerenheten med flere

26.01.2001 - Dokumentnr: 4873 - Best. om adkomstrett
Rettighetshaver: Knr:0301 Gnr:123 Bnr:1343
Rett til bruk av nødvendig grunn for rep. og vedlikehold
Kan ikke slettes uten samtykke fra Oslo Kommune
v/Plan- og bygningsetaten
Overført fra: Knr:0301 Gnr:123 Bnr:1401
Gjelder denne registerenheten med flere

26.01.2001 - Dokumentnr: 4873 - Erklæring/avtale
Bruk av nød. grunn for rep. og vedlikehold
av vaskehall
Kan ikke slettes uten samtykke fra Oslo kommune, plan og
bygn. etat
Overført fra: Knr:0301 Gnr:123 Bnr:1401
Gjelder denne registerenheten med flere

24.12.2015 - Dokumentnr: 1208612 - Best. om adkomstrett
Rettighetshaver: Allmennheten
Løpenr: 13830056
Allmennheten skal ha adkomstrett over arealer avmerket som gatetun G3
Kan ikke slettes uten samtykke fra Oslo kommune
Overført fra: Knr:0301 Gnr:123 Bnr:1401
Gjelder denne registerenheten med flere

24.12.2015 - Dokumentnr: 1208641 - Best. om adkomstrett
Kan ikke slettes uten samtykke fra Oslo kommune
Overført fra: Knr:0301 Gnr:123 Bnr:1401
Gjelder denne registerenheten med flere

24.12.2015 - Dokumentnr: 1208662 - Best. om adkomstrett
Rettighetshaver: Allmennheten
Løpenr: 13830057
Allmennheten skal ha adkomstrett over arealer avmerket som gatetun G4
Kan ikke slettes uten samtykke fra Oslo kommune
Overført fra: Knr:0301 Gnr:123 Bnr:1401
Gjelder denne registerenheten med flere

24.12.2015 - Dokumentnr: 1208679 - Best. om adkomstrett
Rettighetshaver: Allmennheten
Løpenr: 13830060
Allmennheten skal ha adkomstrett over arealet avmerket som felt C1 og C2
Kan ikke slettes uten samtykke fra Oslo kommune
Overført fra: Knr:0301 Gnr:123 Bnr:1401
Gjelder denne registerenheten med flere

23.10.2017 - Dokumentnr: 1170127 - Bestemmelse om kloakkledning
Rettighetshaver: Knr:0301 Gnr:123 Bnr:661
Oslo Kommune v/Vann- og avløpsetaten får rett til å benytte ledningene
Overført fra: Knr:0301 Gnr:123 Bnr:1401
Gjelder denne registerenheten med flere

04.12.2019 - Dokumentnr: 1449063 - Erklæring/avtale
Rettighetshaver: Oslo Kommune
Org.nr: 958 935 420
Bestemmelse om rett og plikt til å drifte, vedlikeholde og fornye kabelanlegg og kum

Bestemmelse om adkomstrett til trekkekum TK03
Overført fra: Knr:0301 Gnr:123 Bnr:1401 Snr:1 F
Gjelder denne registerenheten med flere

30.06.2020 - Dokumentnr: 2671189 - Bestemmelse om parkering
Rettighetshaver: Knr:0301 Gnr:123 Bnr:1410
Kan ikke slettes uten samtykke fra: Oslo Kommune
Org.nr: 958 935 420
Endring kan ikke skje uten samtykke fra Oslo kommune
Gjelder denne registerenheten med flere

30.06.2020 - Dokumentnr: 2671189 - Erklæring/avtale
Kan ikke slettes uten samtykke fra: Oslo Kommune
Org.nr: 958 935 420
Bestemmelse om gjensidig rett for vedlikehold
Endring kan ikke skje uten samtykke fra Oslo kommune
Gjelder denne registerenheten med flere

30.06.2020 - Dokumentnr: 2671189 - Bestemmelse om vann/kloakk
Rettighetshaver: Knr:0301 Gnr:123 Bnr:1410
Kan ikke slettes uten samtykke fra: Oslo Kommune
Org.nr: 958 935 420
Adkomstrett for drift og vedlikehold av anlegg/ledninger/kabler
Endring kan ikke skje uten samtykke fra Oslo kommune
Gjelder denne registerenheten med flere

06.03.2020 - Dokumentnr: 2201406 - Seksjonering
Opprettet seksjoner:
Snr: 1
Formål: Samleseksjon bolig
Tilleggsdel: Bygning
Sameiebrøk: 5576/5777

30.06.2020 - Dokumentnr: 2671189 - Bestemmelse om adkomstrett
Rettighet hefter i: Knr:0301 Gnr:123 Bnr:1410
Kan ikke slettes uten samtykke fra: Oslo Kommune
Org.nr: 958 935 420
Endring kan ikke skje uten samtykke fra Oslo kommune

Ferdigattest/brukstillatelse

Det foreligger midlertidig brukstillatelse.

Plan- og bygningsetaten godkjenner søknaden om midlertidig brukstillatelse for boligbygg - felt C2a som vi mottok 06.01.2023. Tillatelsen er hjemlet i plan- og bygningsloven § 21-10 tredje ledd. Det gjenstår mindre vesentlige arbeider. Plan- og bygningsetaten gir brukstillatelse som beskrevet nedenfor.

Den midlertidige brukstillatelsen gjelder for hele tiltaket. Gjenstående arbeider
Ansvarlig søker har oppgitt følgende arbeider som gjenstår:
Opparbeidelse av veianleggene G2a og kjøreveg (Midtgata), og bekreftelse fra Bymiljøetaten på at de har overtatt disse
Gjenstående arbeider skal være utført innen 01.11.2028.

Ferdigattest/brukstillatelse datert

06.01.2023.

Vei, vann og avløp

Offentlig vei, vann og avløp.

Regulerings og arealplaner

Eiendommen er regulert til bolig- og næringsformål.

Adgang til utleie

Det er ikke tillatt å leie ut eller overlate bruken av boligen til andre uten styrets samtykke og godkjenning av leietaker. Søknadsskjema for utleie/bruksoverlating fås ved henvendelse til styret i borettslaget eller til forretningsfører. Med godkjenning fra styret er utleie tillatt for inntil 3 år, dersom andelseier selv eller person nevnt i Borettslagsloven § 5-6 (3) har bebodd eiendommen i minst ett av de to siste årene. Adgangen til bruksoverlating (utleie) er begrenset. Merk at mulighet for korttidsutleie av hele boligen er begrenset til 30 dager jf borettslagslovens § 5-4.

Legalpant

Borettslaget har legalpant i andelen for opptil 2 G (folketrygdens grunnbeløp). Pantet dekker borettslagets krav på felleskostnader samt andre krav borettslaget måtte få mot andelseieren. Kommunen har legalpant i eiendommen for forfalte krav på eiendomsskatt og kommunale avgifter/gebyrer.

Kommentar bo- og driveplikt

Ikke aktuelt.

Kommentar konsesjon

Ikke aktuelt.

Kommentar odelsrett

Ikke aktuelt.

Kontrakt grunnlag

Salgs- og betalingsvilkår

Eiendommen skal overleveres til kjøper i tråd med det som er avtalt. Det er viktig at kjøper setter seg grundig inn i alle salgsdokumentene, herunder salgsoppgave, tilstandsrapport og selgers egenerklæring. Kjøper anses kjent med forhold som er tydelig beskrevet i salgsdokumentene. Forhold som er beskrevet i salgsdokumentene kan ikke påberopes som mangler. Dette gjelder uavhengig av om kjøper har lest dokumentene. Alle interessenter oppfordres til å undersøke eiendommen nøye, gjerne sammen med fagkyndig, før bud inngis. Kjøper som velger å kjøpe usett, kan som hovedregel ikke gjøre gjeldende som mangel noe kjøper burde blitt kjent med ved undersøkelse av eiendommen, eller som er tydelig beskrevet i salgsdokumentene. Hvis noe trenger avklaring, anbefaler vi at kjøper rådfører seg med eiendomsmegler eller en fagkyndig før det legges inn bud.

Kjøper har krav på at eiendommen er i henhold til avtalen. Hvis det ikke er avtalt noe særskilt, kan eiendommen ha en mangel dersom den ikke er slik kjøper må kunne forvente ut ifra blant annet boligens alder, type og synlige tilstand. Det samme gjelder hvis det er holdt tilbake eller gitt uriktige opplysninger om eiendommen som ikke er rettet i tide på en tydelig måte, og man må gå ut fra at opplysningen har virket inn på avtalen. En bolig som har blitt brukt i en viss tid, har vanligvis blitt utsatt for slitasje, og skader kan ha oppstått. Slik bruksslitasje må kjøper regne med, og det kan avdekkes enkelte forhold etter overtakelse som gjør utbedringer nødvendig. Normal slitasje og skader som trenger utbedring, er innenfor hva kjøper må forvente, og vil ikke utgjøre en mangel.

Boligen kan også ha en mangel hvis opplyst areal avviker fra faktisk størrelse. Avviket må være minst 2 prosent, og minst 1 kvadratmeter. Det er likevel ikke en mangel dersom selger godtgjør at kjøperen ikke la vekt på opplysningen, jf. avhendingsloven § 3-3 (2).

Ved beregning av et eventuelt prisavslag eller erstatning, må kjøper selv dekke tap/kostnader opp til et beløp på kr 10 000 (egenandel). Egenandel kommer først på tale når det er konstatert mangel ved eiendommen.

Hvis kjøper ikke er forbruker, selges eiendommen "som den er", og selgers ansvar er da begrenset, jf. avhl. § 3-9, første ledd 2. pkt. Avhl. § 3-3 (2) fravikes, og hvorvidt et innendørs arealavvik karakteriseres som en mangel vurderes etter avhl. § 3-8.

Informasjon om kjøpers undersøkelsesplikt, herunder oppfordringen om å undersøke

eiendommen nøye, gjelder også for kjøpere som ikke anses som forbrukere. Med forbrukerkjøp menes kjøp av eiendom når kjøperen er en fysisk person som ikke hovedsakelig handler som ledd i næringsvirksomhet.

Overtakelse

Overtakelse etter nærmere avtale med selger.

Dersom annet ikke avtales, sendes skjøte/hjemmelsdokument for tinglysing i etterkant av overtakelse.

Budgivning

Budgivning i forbrukerforhold

Budgivere oppfordres til å legge inn bud elektronisk. Dette gjøres på eiendommens hjemmeside på aktiv.no, ved å bruke «Gi bud»-knappen. Ved elektronisk budgivning, samtykker budgiver til elektronisk kommunikasjon. Eiendomsmegler skal legge til rette for en forsvarlig avvikling av budrunden og kan ikke videreformidle bud med en kortere akseptfrist enn kl. 12.00 første virkedag etter siste annonserte visning. Etter klokken 11:30 anbefaler vi akseptfrist på minimum 30 minutter. Bud bør legges inn i god tid før konkurrerende buds akseptfrist utløper. For øvrig henvises til forbrukerinformasjon om budgivning i salgsoppgaven. Oppdragsgiver er oppfordret til å ikke ta imot bud direkte fra budgiver, men å henvise budgiver videre til megler. Som kjøper vil du få forelagt kopi av budjournal. Alle bud vil bli gjort kjent for kjøper og selger i handelen. Øvrige budgivere kan be om å få en kopi av budjournal i anonymisert form.

Budgivning utenfor forbrukerforhold

Budgivere oppfordres til å legge inn bud elektronisk. Dette gjøres på eiendommens hjemmeside på aktiv.no, ved å bruke «Gi bud»-knappen. Ved elektronisk budgivning, samtykker budgiver til elektronisk kommunikasjon. Det anbefales at hvert bud har en akseptfrist som muliggjør en forsvarlig avvikling av budrunden. Vi anbefaler minimum 30 minutter akseptfrist. Oppdragsgiver er oppfordret til å ikke ta imot bud direkte fra budgiver, men å henvise budgiver videre til megler.

Opplysningene i salgsoppgaven er godkjent av selger. Alle interessenter oppfordres imidlertid til grundig besiktigelse av eiendommen, gjerne sammen med fagmann før bud inngis.

Omkostninger kjøpers beskrivelse

2 490 000 (Prisantydning)

1 700 000 (Andel av fellesgjeld)

4 190 000 (Pris inkl. fellesgjeld)

Omkostninger

7 981 (Gebyr avklaring forkjøpsrett)

240 (Panteattest kjøper)

500 (Tinglysningsgebyr hjemmelsoverføring)

500 (Tinglysningsgebyr pantedokument)

7 200 (Boligkjøperforsikring – fem års varighet (valgfritt))

2 800 (Boligkjøperforsikring Help Pluss - ett års varighet (valgfritt))

9 221 (Omkostninger totalt)

16 421 (med Boligkjøperforsikring - fem års varighet)

19 221 (med Boligkjøperforsikring inkludert ett år med Help Pluss)

4 199 221 (Totalpris. inkl. omkostninger)

4 206 421 (Totalpris. inkl. omkostninger (med Boligkjøperforsikring - fem års varighet))

4 209 221 (Totalpris. inkl. omkostninger (med Boligkjøperforsikring inkludert ett år med Help Pluss))

Regnestykket forutsetter at det kun tinglyses ett pantedokument og at eiendommen selges til prisantydning. Det tas forbehold om endringer i offentlige avgifter/gebyrer.

Omkostninger kjøpers beløp

Kr 9 221

Betalingsbetingelser

Med mindre annet er avtalt forutsettes det at kjøpesum inkludert omkostninger er innbetalt og disponibelt på meglerforetakets klientkonto innen overtakelse.

Kjøpesummen skal innbetales fra norsk finansinstitusjon og/eller fra kjøpers egen konto i norsk finansinstitusjon.

Hvitvaskingsreglene

Megler har plikt til å gjennomføre kundetiltak. Hvis kjøper ikke bidrar til at megler får gjennomført kundetiltak og dette fører til at transaksjonen ikke kan gjennomføres eller blir forsinket, misligholder kjøper avtalen. Etter 30 dager er misligholdet vesentlig. Dette gir selger rett til å heve og gjennomføre dekningssalg for kjøpers regning.

Personopplysningsloven

Personopplysninger blir behandlet i samsvar med personopplysningsloven.

Boligselgerforsikring

Selger har tegnet boligselgerforsikring som dekker selgers ansvar etter avhendingsloven begrenset oppad til MNOK 14. I den forbindelse har selger utarbeidet

en egenerklæring som kjøper bør gjøre seg kjent med før budgivning.

Boligkjøperforsikring

Vedlagt i salgsoppgaven følger informasjon om Boligkjøperforsikring og Boligkjøperforsikring Pluss fra HELP Forsikring AS. Boligkjøperforsikring er en rettshjelpsforsikring som gir trygghet og profesjonell juridisk hjelp dersom det oppdages uventede feil eller mangler ved boligen de neste fem årene.

Boligkjøperforsikring Pluss har samme dekning som boligkjøperforsikring, med tillegg av fullverdig advokathjelp på viktige rettsområder i privatlivet. Boligkjøperforsikring Pluss betales årlig. Les mer om begge forsikringene i vedlagte materiell eller på help.no. Det gjøres oppmerksom på at boligkjøperforsikring kun kan tegnes av forbruker. Meglerforetaket mottar kr 4 200/4 600/5 000 i kostnadsgodtgjørelse, avhengig av boligtype, samt et tillegg på kr 1 000 ved salg av Boligkjøperforsikring Pluss.

Meglernes vederlag

Fast pris vederlag 40 000

Garantipremie/inneståelse 3 000

Kommunale opplysninger fra 1 490

Markedspakke 17 990

Oppgjørshonorar 6 990

Søk eiendomsregister og elektronisk signering 1 490

Tilretteleggingsgebyr 13 900

Visninger/overtagelse per stk. 3 490

Oppdragsansvarlig

Adrian Gjerlaugsen

Eiendomsmeglerfullmektig

adrian.gjerlaugsen@aktiv.no

Tlf: 908 44 887

Ansvarlig megler

Anders Wold

Fagansvarlig / Eiendomsmegler / Partner

anders.wold@aktiv.no

Tlf: 480 96 939

Gabrielsen & Partners Løkka AS, Thorvald Meyers gate 44

0552 OSLO

Salgsoppgavedato

06.01.2025







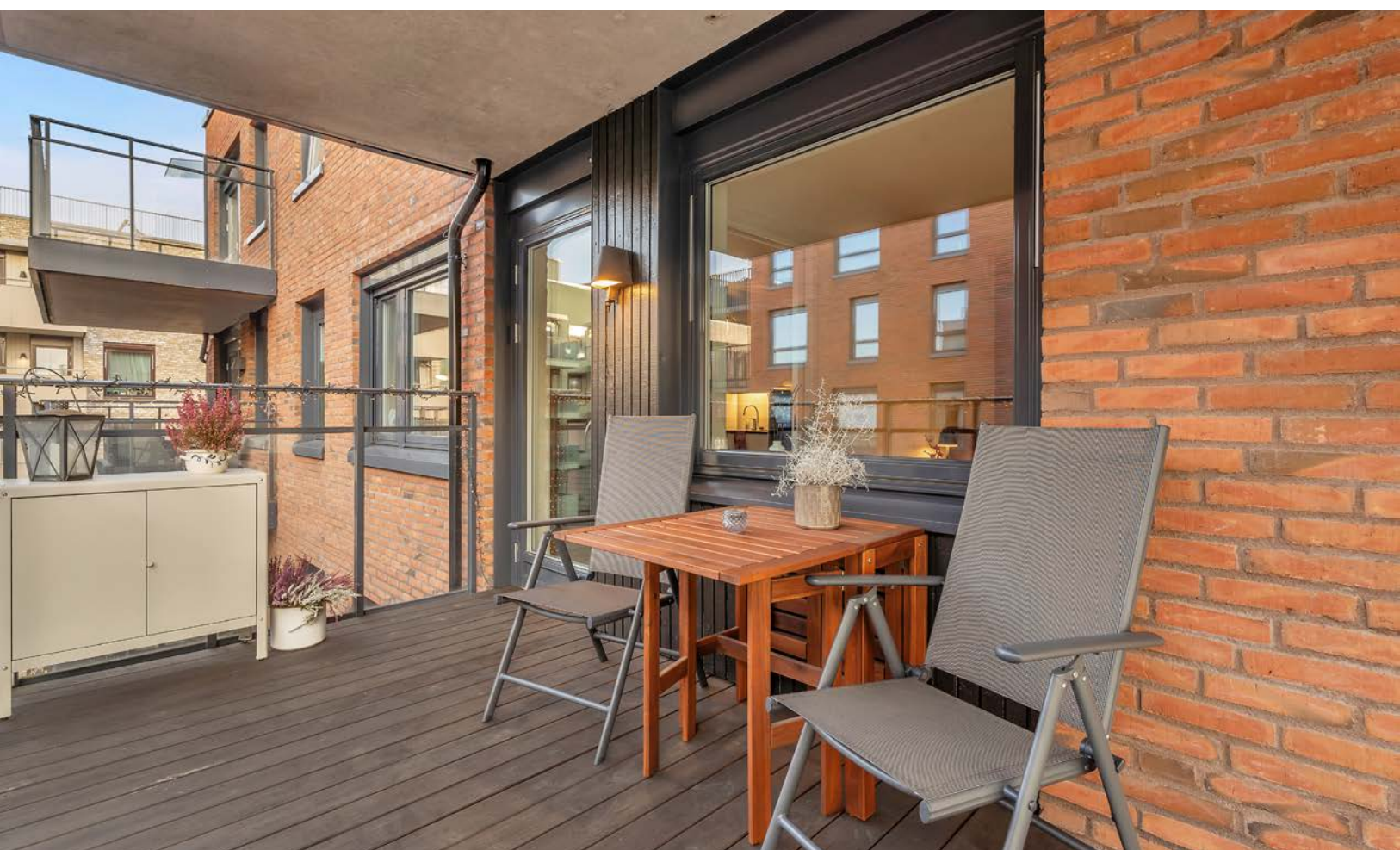

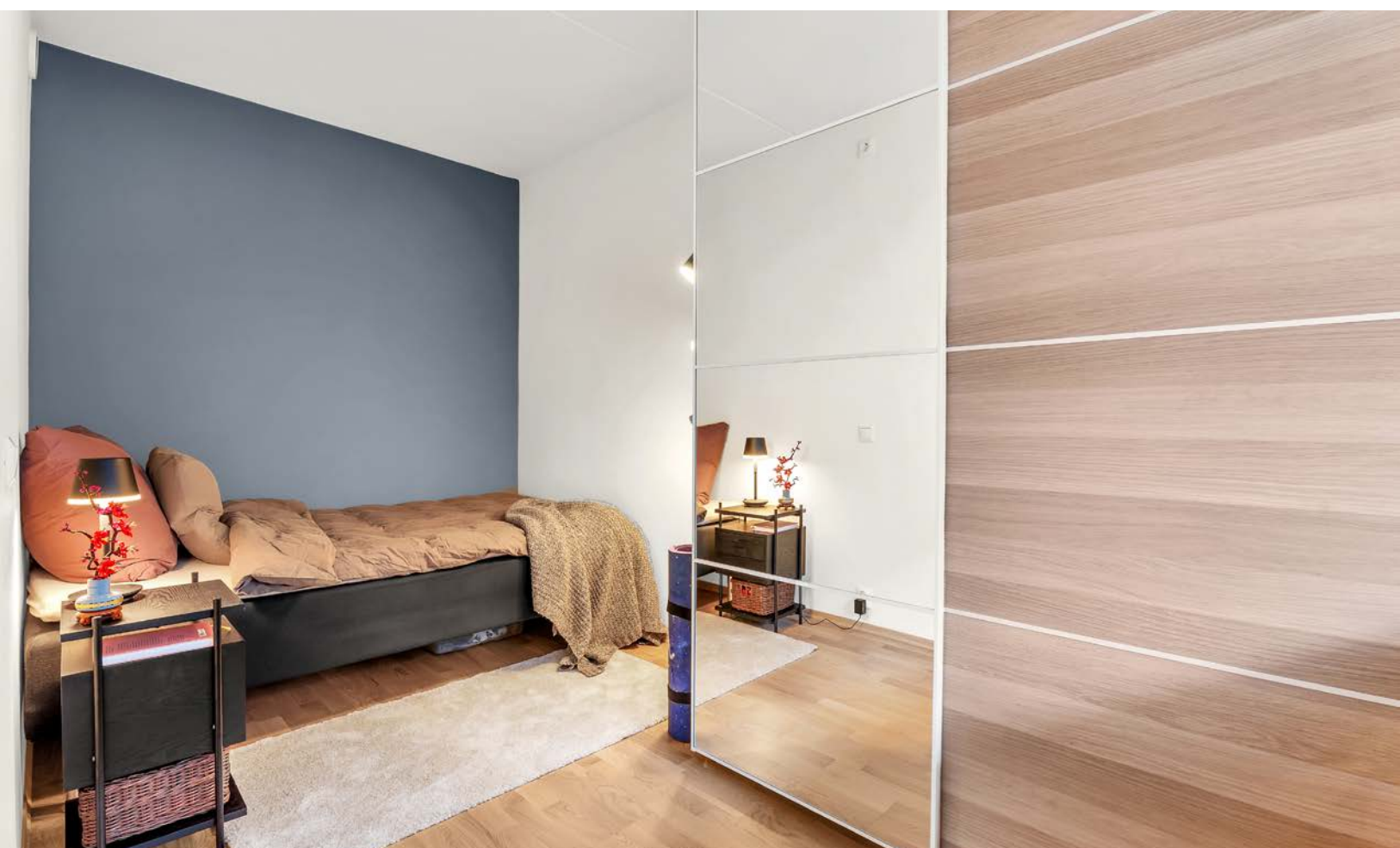

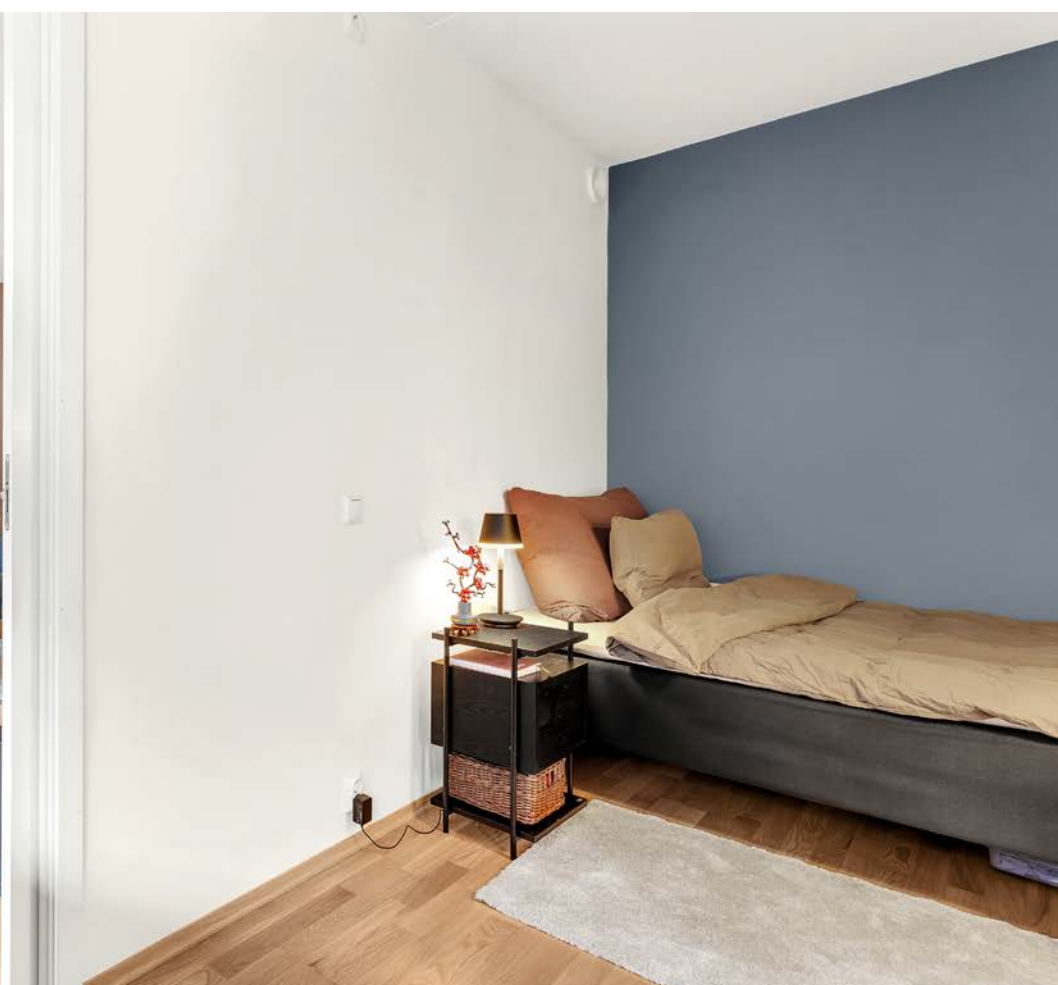











Vedlegg

Tilstandsrapport

📍 Midtveien 57, 0598 OSLO

📖 OSLO kommune

gnr. 123, bnr. 1401

Andelsnummer 34

Sum areal alle bygg: BRA: 44 m² BRA-i: 38 m²



Befaringsdato: 13.11.2024

Rapportdato: 03.01.2025

Oppdragsnr.: 11838-2656

Referansenummer: GR5050

Autorisert foretak: Larsens Takst Service AS

Sertifisert Takstingeniør: Glenn-Erik Larsen

Vår ref:



Rapporten kan brukes i inntil ett år etter befaringsdatoen, og kan ikke gjenbrukes ved flere boligsalg i denne perioden. For eiendomsoverdragelser fra 1.1.2024, må selger sørge for at areal i rapporten er oppdatert og følger ny bransjestandard for areal. Skjer det endringer, oppstår skader også videre på boligen, bør du som selger be om oppdatert rapport.

Norsk takst

Norsk takst er bransjeorganisasjonen for landets bygningssakkyndige og takstforetak, med om lag 1400 sertifiserte medlemmer fordelt på omtrent 1000 bedrifter. I boligomsetningen regnes takstrapportene som et helt avgjørende element i den informasjonen som gjøres tilgjengelig for kjøper. Årlig leverer medlemmene rundt 120.000 slike takster. Det gir unik oversikt over norske boliger, og bidrar til at alle oppdrag kan utføres med utgangspunkt i erfaringsbasert kvalitet.



Det stilles høye krav til utdanning, sertifisering og yrkesetikk. Norsk takst er opptatt av at boligomsetningen skal være trygg, og legger vekt på å opptre uavhengig av andre bransjeaktører. Bygningssakkyndige fakturerer sine tjenester uten hensyn til hvilken pris som oppnås, og skal heller ikke på annen måte ha noen egeninteresse knyttet til handelen.

Uavhengighet og god fagkunnskap har over tid bygget troverdighet og tillit. Både selger og kjøper skal kunne stole på bygningssakkyndiges vurderinger. For tilfeller der det likevel skulle oppstå misnøye med utført arbeid, har vi sammen med Forbrukerrådet etablert en klagenemnd.

Norsk takst har en sentral rolle i utviklingen av norske standarder, regler og profesjonsprinsipper, og representerer bransjen i alle relevante internasjonale fora. Dette sikrer at norske bygningssakkyndige tidlig kan tilpasse seg krav og bransjetrender fra utlandet, samtidig som takseringsfaget får en norsk stemme på verdensbasis. Organisasjonen bidrar i næringspolitisk sammenheng, og har vært en pådriver for å sikre at lover og regler gir trygghet for forbrukerne i boligomsetningen.

Rapportansvarlig

Glenn-Erik Larsen
Uavhengig Takstingeniør
glenn@takstpartner.no
905 31 615



Dette trenger du å vite om tilstandsrapporten



Hva er en tilstandsrapport?

En tilstandsrapport beskriver synlige skader/avvik eller tegn på skader/avvik på boligen. Rapporten fremhever vanligvis ikke positive egenskaper ved boligen.



Hva vurderer en bygningsakkyndig?

Den bygningsakkyndige vurderer boligen ut fra hva man kan forvente av en bygning av samme alder og type. Vurderingen gjøres som regel mot hvordan det var vanlig å bygge og regler som gjaldt da boligen ble oppført (søknadstidspunktet). Forhold som er vanlige for bygningens alder, slik som slitasje etter normal bruk regnes ikke som avvik.



Hva inneholder tilstandsrapporten?

Den bygningsakkyndige undersøker rom og bygningsdeler slik det kommer frem av [Forskrift til avhendingsloven](#). Tilstandsrapporten inneholder bare avvik som den bygningsakkyndige kan se eller kontrollere med enkle hjelpemidler. Det gjøres ikke nærmere undersøkelser slik som åpning av vegger eller andre bygningsdeler. I vegg mot våtrom og rom under terreng kan det borres et hull for å gjøre enkle undersøkelser slik som fuktøk.

Når du kjøper en brukt bolig

Når du kjøper en brukt bolig, er det viktig å være oppmerksom på at dette ikke kan sammenlignes med å kjøpe en ny bolig. Måten boligen ble bygget på kan være annerledes enn i dag. Bygninger svekkes over tid, og utsettes for slitasje blant annet på grunn av bruk og vær og vind. Mange boliger fornyes helt eller delvis, noen i flere omganger, eller det oppføres tilbygg. Særlig for boliger som er pusset opp eller endret, er det viktig å merke seg at fornyelse av overflater ikke nødvendigvis betyr at bygningsdeler under er forbedret.

Vurdering mot byggeår

Den bygningsakkyndige vil vurdere boligen mot hvordan det var vanlig å bygge og regler som gjaldt da bygningen ble oppført (søknadstidspunktet). Den bygningsakkyndige ser etter avvik som har betydning for og som reduserer boligens funksjon og verdi, og som kommer frem av Forskrift til avhendingslova. Noen rom og bygningsdeler slik som bad og vaskerom, og forhold som gjelder sikkerhet mot brann, rekkverk og trapper osv., vil den bygningsakkyndige vurdere mot dagens regelverk. Etter dagens regelverk vil disse kunne få en tilstandsgrad 2 eller 3 uten at det nødvendigvis er krav om at avviket må utbedres.

Tilstandsrapporten beskriver ikke hele boligen

BYGNINGSSAKKYNDIGE SER FOR EKSEMPEL IKKE PÅ

- vanlig slitasje og normal vedlikeholdstilstand
- bagatellmessige forhold som ikke påvirker bygningens bruk eller verdi vesentlig
- etasjeskillere
- tilleggsbygg slik som garasje, bod, anneks, naust også videre
- utvendige trapper
- støttemurer
- skjulte installasjoner
- installasjoner utenfor bygningen
- full funksjonstesting av el- og VVS-installasjoner
- geologiske forhold og bygningens plassering på grunnen
- bygningens planløsning
- bygningens innredning
- løspore slik som hvitevarer
- utendørs svømmebasseng og pumpeanlegg
- bygningens estetikk og arkitektur
- bygningens lovlighet (bortsett fra bruksendringer, brannceller og forhold som åpenbart kan påvirke helse, miljø og sikkerhet)
- fellesarealer (med mindre boligeier har vedlikeholdsplikt for fellesarealer og dette er kjent for bygningsakkyndig, eller fellesarealet har en særlig tilknytning til boligen).

© iVerdi 2023 © Norsk takst 2023

Malen til denne rapporten, inkludert standardtekstene fra Norsk takst, er vernet etter åndsverkloven og kan kun benyttes av medlemsforetakene i Norsk takst og av takstingeniører som er sertifisert i slikt foretak, samt av kunder hos iVerdi og studenter hos NEAK. For andre aktører er eksemplarframstilling av malen og standardtekster, som utskrift og annen kopiering til bruk som grunnlag for tilsvarende rapporter, bare tillatt når det er hjemlet i lov (kopiering til privat bruk, sitat o.l.) eller avtale med Norsk Takst ([Forside](#)) eller iVerdi ([Hjem-iVerdi](#)).

Utnyttelse i strid med lov eller avtale kan medføre erstatnings- og straffeansvar.

Dette trenger du å vite om tilstandsrapporten

Tilstanden vurderes med ulike tilstandsgrader

Tilstanden gir uttrykk for en gitt forventet tilstand, blant annet vurdert ut fra alder og normal bruk. Ved Tilstandsgrad 0 (TG0) og Tilstandsgrad 1 (TG1) gir den bygningsakkyndige normalt ingen begrunnelse for valg av tilstandsgrad. Grunnen er at bygningen eller bygningsdelen da bare har normal slitasje. Ved skjulte konstruksjoner kan alder alene avgjøre tilstandsgrad. Når bygningsakkyndige anbefaler tiltak, for eksempel utbedringer, må brukeren av rapporten vurdere om tiltakene er nødvendige og lønnsomme.

Når den bygningsakkyndige velger tilstandsgrad, baseres vurderingen på faste kriterier som følger av gjeldende bransjestandard for Teknisk tilstandsanalyse ved omsetning av bolig og Forskrift til avhendingslova.



TILSTANDSGRAD 0, TG0: INGEN AVVIK

Bygningsdelen skal være tilnærmet ny, ikke vise tegn på slitasje og det skal være lagt frem dokumentasjon på faglig god utførelse. Det er ingen merknader til delen.



TILSTANDSGRAD 1, TG1: MINDRE AVVIK

Bygningsdelen skal bare ha normal slitasje, og strakstiltak skal ikke anses som nødvendig. Graden kan også brukes når delen er ny, men der dokumentasjon på faglig god utførelse mangler.



TILSTANDSGRAD 2, TG2: VESENTLIGE AVVIK OG MINDRE AVVIK SOM ETTER NS 3600 GIR TG 2

Bygningsdelen skal enten ha feil utførelse, en skade eller symptomer på skade, sterk slitasje eller nedsatt funksjon. Graden gis når bygningsdelen trenger vedlikehold eller tiltak i nær fremtid. Graden skal også brukes når delen er gammel og det er grunn til å varsle om faren for skader på grunn av alderen, eller når det er grunn til å overvåke delen spesielt på grunn av fare for større skader eller følgeskader.

Ved avvik som ikke krever umiddelbare tiltak (ingen umiddelbar kostnad) så blir TG2 markert med en lysere farge.



TILSTANDSGRAD 3, TG3: STORE ELLER ALVORLIGE AVVIK

Denne tilstandsgraden brukes ved kraftige tegn på forhold som man må regne med trenger utbedring straks eller innen kort tid. Det er påvist funksjonssvikt eller sammenbrudd.



IKKE UNDERSØKT/IKKE TILGJENGELIG FOR UNDERSØKELSE

Det kan være avvik/skader som ikke er avdekket.

Hva er et anslag på utbedringskostnad?

Hva det vil koste å utbedre rom eller bygningsdeler, er et forsiktig anslag basert på nåværende kvalitet, registrert avvik og angitte tiltak i rapporten. Anslaget er gitt på generelt grunnlag og må ikke forveksles med et pristilbud fra en håndverker. Det kan foreligge avvik og tiltak som ikke kommer frem av rapporten. Utbedringskostnad avhenger blant annet av personlige valg av og markedspris på materialer og tjenesteyter.

I rapporten skal det settes anslag for utbedringskostnad for TG3, og slikt anslag kan også gis ved TG2.



Ingen umiddelbare kostnader



Tiltak under kr 10 000



Tiltak mellom kr 10 000 - 50 000



Tiltak mellom kr 50 000 - 100 000



Tiltak mellom kr 100 000 - 300 000



Tiltak over kr 300 000

Beskrivelse av eiendommen

Arealer

[Gå til side](#)

Forutsetninger og vedlegg

[Gå til side](#)

Lovlighet

[Gå til side](#)

Boligbygg med flere boenheter

- Det foreligger godkjente og byggemeldte tegninger, som stemmer med dagens bruk

Sammendrag av boligens tilstand

Fordeling av tilstandsgrader

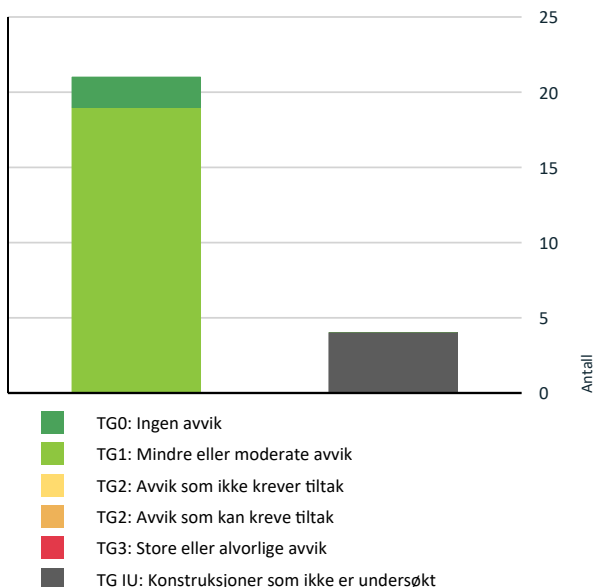

Vil du vite mer om tilstandsgrader? Se side 4.

Spesielt for dette oppdraget/rapporten

Rapporten er utarbeidet for, leilighet beliggende i Midtveien 57. Oppdraget ble rekvirert av eier via megler, og gikk ut på å avholde en Tilstandsrapport bolig med arealmåling. Rapporten skal reflektere de byggetekniske forhold som er særlig relevante ved eierskifte på befaringstidspunktet. Det er ikke utført byggetekniske vurderinger vedrørende tilstand for byggets tilstand for fellesarealer.

Leiligheten ble besiktiget med eier og Takstmann tilstede. På forespørsel har eier opplyst at de ikke er kjent med at bebyggelsen er beheftet med skjulte feil/ mangler eller offentlige pålegg som ikke er utført. Byggets alder og vedlikeholdsmessige tilstand tilsier at det ved oppussing og ombygging vil kunne avdekke feil og mangler ved bygget. Tinglyste servitutter er ikke kontrollert. Dersom det i rapporten er oppgitt årstall for når enkelte bygningsdeler er fornyet, er årstall er oppgitt av eier og er ikke etter kontrollert av undertegnede. Oppgitte årstall må anses som omtrentlige. Grunnforhold/ setningsskader er ikke kontrollert. Takstmannen er ikke autorisert på el-anlegg, og kommentarer vedrørende dette punktet i rapporten er basert på generell kunnskap. Det er ikke observert eller gjort til kjenne skader eller andre forhold som takstmannen har tatt i betraktning på taksering tidspunktet. Det må alltid beregnes noe overflatebehandling ved et evt salg.

Arealene er målt opp på stedet eller fra plantegninger i ihht. takstbransjens retningslinjer ved arealmåling av boliger, uten hensyn til byggeforskriftenes krav. Det er om mulig utført inngrep i konstruksjonen på befaringen, samt enkel fuktsøk på bad med fuktmålerindikator av type Protymeter MMS. Fuktsøk med instrumenter på bad med fliser vil kunne gi utslag på fukt, selv om membransjiktet er tett. Fuktsøkeren søker 2-3 cm ned i underlaget, men kan ikke bestemme om er oppå eller bak membran. Et utslag på en fuktsøker er derfor bare veiledende, og det måles RF ved hulltagning i tilstøtende rom om mulig til våtrom. Varme og lydisolering er ikke konstatert i konstruksjoner, men antas å være utført i ihht byggeårets normer og krav.

Oppsummering av avvik

Vil du vite mer? Se på rommet eller bygningsdelen senere i rapporten.

Boligbygg med flere boenheter

TG IU KONSTRUKSJONER SOM IKKE ER UNDERSØKT

! Utvendig > Bygning generelt

[Gå til side](#)

! Innvendig > Andre innvendige forhold

[Gå til side](#)

Sammendrag av boligens tilstand



Våtrom > Leilighet > Bad > Tilliggende
konstruksjoner våtrom

[Gå til side](#)



Tekniske installasjoner > Varmtvannstank

[Gå til side](#)

Tilstandsrapport

BOLIGBYGG MED FLERE BOENHETER

Byggeår
2020

Tilbygg / modernisering

2020	Leilighet	Leiligheten er bygget ny i 2020. Det foreligger midlertidig brukstillatelse datert 10.01.2023, som legges til grunn for byggets konstruksjoner.
------	-----------	---

UTVENDIG

! TG IU Bygning generelt

Punktet må sees i sammenheng med Takkonstruksjon/Loft

Blokken fremstår med yttervegger i tegl konstruksjon. Leilighetens etasjeskillere i betong. Yttertak i flat konstruksjon, antatt tekket med papp og beslag.

Bygninger/leiligheter kan ha skjulte feil og mangler som er vanskelig å oppdage ved befaring. Særlig kritiske områder er membranløsninger i våtrom, isolasjon i gulv, vegger og himlinger, vann- og avløpsnett. Elde og utidsmessig het kombinert med endret bruk, kan over tid avdekke skjulte feil og mangler som ikke oppdages ved visuell kontroll. Eldre bygårder vil alltid ha noe retningsavvik og setninger.

Merk. Det er satt tilstandsgrader på bygningsdeler som er synlig inne i leiligheten, selv om disse mulig kan omfattes av borettslagets vedlikeholdsansvar. (F.eks. vinduer, entrédører)

! TG I Vinduer

Vinduer i boligen fremstår med 3-lags glass i trerammer.

Avhengig av lys- og solforhold kan punktering i glass være vanskelig å se. Og derfor kan det være tilfelle at glass er punktert, uten at det er oppgitt i denne rapporten. Avvik på årstall kan forekomme.

Årstall: 2019 **Kilde:** Produksjonsår på produkt

! TG I Dører

Entredør i laminert utforming med B-30/ 35db klassifisering. Entredør fremstår med normal funksjonalitet.

Årstall: 2019

! TG I Balkongdør

Balkongdør i treramme med 3-lags glass.

Avhengig av lys- og solforhold kan punktering i glass være vanskelig å se på balkongdører. Og derfor kan det være tilfelle at glass er punktert, uten at det er oppgitt i denne rapporten. Normal funksjon på dørene, noe justering på dører kan forekomme.

Årstall: 2019 **Kilde:** Produksjonsår på produkt

! TG I Balkonger, terrasser og rom under balkonger

Adkomst til balkong fra stue, med gulvareal på ca.8,2m². Gulvet er belagt med terrassebord på støpt betongdekke, rekkverk fremstår med spiler i stål og glass. Høyde på rekkverk er målt til 1,21m.

Høyde på rekkverk ved balkonger, skal være minimum 1,0 m. Der høydeforskjellen er mer enn 10,0 m over terreng, skal rekkverkshøyde være minimum 1,2 m. Ref. Veiledning om tekniske krav til byggverk § 12-17.

INNENDIG

! TG I Overflater

Innendige gulvflater belagt med henholdsvis: Parkett.
Innendige veggflater belagt med henholdsvis: Malte flater av plater og mur.
Innendige takflater belagt med henholdsvis: Malte flater i alle rom bestående av dekke/ plater.
Takhøyde i leiligheten er målt opp mot 2,5m.

! TG I Etasjeskille/gulv mot grunn

Etasjeskille i betong. Etasjeskille er sjekket med nivelleringslaser, stue og ett soverom ble kontrollert av Takstmann. Det er registrert 6mm høydeforskjell, på gjennomgående mål i stue. Høydeforskjell på dette nivået er svært vanskelig å registrere uten nivelleringslaser.

! TG 0 Radon

Bygget er opplyst utført med radonsperre, midlertidig brukstillatelse foreligger og utbygger har gjennom søknad bekreftet at alle kontrollerklæringer foreligger og at bygget er oppført iht gitte tillatelser og gjeldende forskrifter.

Tilstandsrapport

TO I Innvendige dører

Innvendige dører fremstår med: glatte dørblander i malt utførelse. Det er glassfelt i dørblander mot stue. Dørblander, dørvridere og karmen, fremstår med normal funksjonalitet.

TO IU Andre innvendige forhold

Tekniske installasjoner/komponenter er ikke funksjon testet på befaring, det ble ikke opplyst om problemer/feil på installasjoner/ komponenter i boligen på befaringen av eier.

VÅTROM

LEILIGHET > BAD

Generell

Badet er bygget i 2020 i følge opplysninger fra plan og bygg. Det foreligger dokumentasjon på oppbygging av badets konstruksjoner.

Badet er av type badekabin, og fremstår med fliser på vegg og gulv. Hele badet er ett eget produsert rom fra eksternt leverandør. Rommet er ferdig bygget med tettesjikt, fliser og klargjort røropplegg skjult i vegger og tak.

Plassbygde bad skal bygges i henhold til Byggeteknisk forskrift (TEK) og det skal bygges av produkter som har tilfredsstillende dokumentasjon.

Badet er bygget etter Tek.10 som sier:

Våtrom skal ha sluk og gulv med tilstrekkelig fall mot sluk for de deler av gulvet som må antas å bli utsatt for vann i brukssituasjonen. Rom med sluk skal være utformet slik at eventuelt lekkasjevann ledes til sluk.

1) For å oppfylle funksjonskravet i forskriften må en av følgende ytelser være oppfylt:

A) Tilstrekkelig fall vil være 1:50 minimum 0,8 m ut fra sluket dersom dusjen er over sluket. Hvis dusjen ikke er over sluket, må det også være fall 1:50 fra og med dusjens nedslagsfelt og til sluket. Med dusj menes også stedet hvor det er tiltenkt mulighet for trinnfri dusjing som krevd i § 12-9, første ledd bokstav b og annet ledd bokstav d.
B) Det må være fall mot sluk på hele gulvet, minimum 1:100. Fallet må være jevnt fordelt i rommet, men kan med fordel økes i dusjsonen.
Våtrommets vannrette sjikt må i alle ytterkanter nå minimum 25 mm høyere enn overkant slukrist.

2) I tillegg til ytelse angitt i punkt 1 må følgende være oppfylt:

A) Lekkasjevann skal ledes til sluk fra ethvert sted i våtrommet. Dette medfører at det i de fleste tilfeller må være fall til sluk på hele gulvet.

B) I våtrom skal bakenforliggende konstruksjoner som kan påvirkes negativt av fukt være beskyttet av et egnet vannrett sjikt. Gjennomføringer skal ikke svekke tettheten. Materialer velges slik at faren for mugg- og soppdannelse er minimal.

LEILIGHET > BAD

TO I Overflater vegger og himling

Takflate er belagt med lakkerte plater og innfelte lys, veggflater er belagt med fliser. Badet er av type badekabin, med eget produserte moduler og eget membransystem.

LEILIGHET > BAD

Tilstandsrapport

1 TG 1 Overflater Gulv

Gulvet er belagt med fliser og underliggende vannbåren gulvvarme.
Overflater fremstår med normal funksjonalitet, Det er på badegulvet målt 30mm. høydeforskjell fra døråpning til slukrist.
Fall på gulv tilfredsstillende kravet fra teknisk forskrift på byggetidspunktet.
Lokalt fall i dusj vil føre dusjvann til sluk.
Det er i tillegg gjort enkle punktmålinger av gulvet på befaringen, svanker kan forekomme.

LEILIGHET > BAD

1 TG 1 Sluk, membran og tettesjikt

Badet er av type badekabin, med eget membran system utarbeidet av produsent. sluket er av plast med klemring for membran. Sluk i plast plassert i dusjsonen.

Det foreligger midlertidig brukstillatelse for bygget. Dette innebærer at utbygger er ansvarlig for at tettesjikt i gulv og vegger er dokumentert og utført forskriftsmessig. Takstmann kan ikke svare for skjulte konstruksjoner, dokumentasjon fra utbygger legges til grunn for vurdering av badets tettesjikt.



Plastsluk med klemring for membran

LEILIGHET > BAD

1 TG 1 Sanitærutstyr og innredning

Innredning og garnityr på bad fremstår med: Veggmonterte dusjdører, servant med underskap, speil med lys over, opplegg for vaskemaskin og veggmontert wc.

LEILIGHET > BAD

1 TG 1 Ventilasjon

Ventilasjon på bad fremstår med: ventil med mekanisk avtrekk, samt spalte under dørbblad for tilluft.

Det er kun utført enkel kontroll av ventilasjon ved bruk av et ark/papir eller røykappull.
Det er ikke foretatt tallfestede målinger, men ventilasjonen antas og fungerer tilfredsstillende.
Kapasitet og mengde luftutskifting er ikke kontrollert da det krever spesial utstyr.

LEILIGHET > BAD

1 TG 1U Tilliggende konstruksjoner våtrom

Badet har baderskabin i betong og det er ikke praktisk mulig å gjennomføre boring av hull for fuktøk. En baderskabin er en forhåndsprodusert del som settes inn i bygget i stedet for at badet bygges på stedet, ofte som et totalt og ferdig bad.

KJØKKEN

LEILIGHET > STUE/KJØKKEN

1 TG 1 Overflater og innredning

Kjøkkeninnredning fra Sigdal fremstår med glatte fronter.
Laminert benkeplate med oppvaskkum og 1-greps blandebatteri.
Lys under overskap, ventilator med mekanisk avtrekk.
Integrerte hvitevarer med: komfyr, induksjon platetopp, oppvaskmaskin og micro.
Det er montert komfyrvakt over platetopp.

innredning fremstår med normal funksjonalitet.

LEILIGHET > STUE/KJØKKEN

1 TG 1 Avtrekk

Ventilator over komfyr er tilkoblet med mekanisk avtrekk.

Kapasitet og mengde luftutskifting er ikke kontrollert da det krever eget utstyr for måling og hører ikke under nivå 1 undersøkelse. Det er kun utført enkel kontroll av ventilasjon ved bruk av et ark/papir eller røykappull. Det er ikke foretatt tallfestede målinger, men ventilasjonen antas og fungerer tilfredsstillende.

TEKNISKE INSTALLASJONER

1 TG 1 Vannledninger

Tilstandsrapport

Røropplegg i boligen fremstår med:
vanntilkobling med Pex-rør,
samleskap med rørkurser og hovedstoppekran er plassert på bad.
Stoppekraner er testet og fungerer som de skal.
Det er montert Waterguard i benkeskap på kjøkken.



Samleskap med rørkurser og stoppekraner

TO 1 Avløpsrør

Avløpsrør i boligen fremstår med plastrør.

Takstmann er ikke godkjent innenfor området VVS, det anbefales derfor å få en autorisert rørlegger til å gjennomgå anlegget dersom dette er ønskelig. Anlegget er kun visuelt besiktiget da dette krever spesielt utstyr og kompetanse.

TO 1 Ventilasjon

Det er balansert ventilasjon i boligen med tilluft kanaler i oppholdsrom, samt avtrekkskanal fra kjøkkenvifte og bad. Det er i tillegg plass for luft gjennomstrømning mellom terskel og dørblander for sirkulasjon.

Kapasitet og mengde luftutskifting er ikke kontrollert da det krever eget utstyr for måling og hører ikke under nivå 1 undersøkelse. Det er kun utført enkel kontroll av ventilasjon ved bruk av et ark/papir eller røykpull. Det er ikke foretatt tallfestede målinger, men ventilasjonen antas og fungerer tilfredsstillende. Dette er en skjønsmessig vurdering av takstmannen.

TO 1 Varmesentral

Oppvarming ved fjernvarme via radiatorer i leiligheten.
Åpne vannrør med tilkobling til radiatorer.
Det er etablert vannbåren gulvvarme på badet.

Varmeinstallasjoner er ikke funksjon testet på befaring, men antas og fungerer normalt. Det er ikke opplyst om noe feil eller mangler fra eier.

TO 1U Varmtvannstank

Varmtvannsbereider er plassert i fellesareal, og er ikke befart av Takstmann.

TO 1 Elektrisk anlegg

Dette er en forenklet kontroll begrenset til de spørsmål og undersøkelser som forskrift til avhendingslova (tryggere bolighandel) § 2-18 inneholder. Dette kan ikke sammenlignes med en kontroll utført av offentlig myndighet (Det lokale eltilsyn) eller registrert elektrovirksomhet, og en bygningsakkyndig har verken kompetanse eller lov til å foreta en slik kontroll.

Tilstandsgraden er vurdert ut fra den forenklede og begrensede kontrollen som forskriften inneholder. El-anlegget kan ha feil og mangler som en slik forenklet undersøkelse ikke vil avdekke. Vær derfor oppmerksom på denne risikoen, og søk videre veiledning eller få en fullstendig kontroll utført av registrert elektrovirksomhet.

Dette er en forenklet kontroll begrenset til de spørsmål og undersøkelser som forskrift til avhendingslova (tryggere bolighandel) § 2-18 inneholder.

Dette kan ikke sammenlignes med en kontroll utført av offentlig myndighet (Det lokale El-tilsyn) eller registrert elektro virksomhet, og en bygningsakkyndig har verken kompetanse eller lov til å foreta en slik kontroll. Tilstands graden er vurdert ut fra den forenklede og begrensede kontrollen som forskriften inneholder. El-anlegget kan ha feil og mangler som en slik forenklet undersøkelse ikke vil avdekke. Vær derfor oppmerksom på denne risikoen, og søk videre veiledning eller få en fullstendig kontroll utført av en registrert elektro virksomhet.

Elektrisk anlegg er en kombinasjon av åpent og skjult anlegg. Sikringskap med automatsikringer plassert i entre.

Det ble ikke opplyst om noe feil med det elektriske anlegget i leiligheten på befaringen.

1. Foreligger det eltilsynsrapport de siste 5 år, og det er ikke foretatt arbeid på anlegget etter denne, utenom retting av eventuelle avvik i eltilsynsrapport (dvs en el-tilsynsrapport uten avvik)?
Nei

Spørsmål til eier

2. Når ble det elektriske anlegget installert eller sist gang totalt rehabilitert (årstall)? Med totalt rehabilitert menes fullstendig utskiftet anlegg fra inntakssikring og videre.
2020 El-anlegget er fra byggeår, det foreligger samsvarserklæring i sikringskap som dokumenterer utførelse.

Tilstandsrapport

3. Er alle elektriske arbeider/anlegg i boligen utført av en registrert elektroinstallasjonsvirksomhet?
Ja
4. Er det elektriske anlegget utført eller er det foretatt tilleggsarbeider på det elektriske anlegget etter 1.1.1999?
Ja
Eksisterer det samsvarserklæring?
Ja
El-anlegget er fra byggeår, det foreligger samsvarserklæring i sikringssskap som dokumenterer utførelse.
5. Foreligger det kontrollrapport fra offentlig myndighet – Det Lokale Eltilsyn (DLE) eller eventuelt andre tilsvarende kontrollinstanser med avvik som ikke er utbedret eller kontrollen er over 5 år?
Nei
6. Forekommer det ofte at sikringene løses ut?
Nei Opplysninger er gitt av eier.
7. Har det vært brann, brantilløp eller varmgang (for eksempel termiske skader på deksler, kontaktpunkter eller lignende) i boligens elektriske anlegg?
Nei

Generelt om anlegget

8. Er det tegn til at det har vært termiske skader (tegn på varmgang) på kabler, brytere, downlights, stikkontakter og elektrisk utstyr? Sjekk samtidig tilstanden på elektrisk tilkobling av varmtvannsbereider, jmfør eget punkt under varmtvannstank
Nei
9. Er der synlig defekter på kabler eller er disse ikke tilstrekkelig festet?
Nei

Inntak og sikringssskap

10. Er det tegn på at kabelinnføringer og hull i inntak og sikringssskap ikke er tette, så langt dette er mulig å sjekke uten å fjerne kapslinger?
Nei
11. Finnes det kursfortegnelse, og er den i samsvar med antall sikringer?
Ja
12. Foreta en helhetsvurdering av det elektriske anlegget, dets alder, allmenne tilstand og fare for liv og helse. Bør det elektriske anlegget ha en utvidet el-kontroll?
Nei



Sikringssskap med automatsikringer.



Kursoversikt i sikringssskap



Samsvarserklæring for el-anlegget

🔧 TO O Branntekniske forhold

Dette er en forenklet kontroll begrenset til de spørsmål som fremkommer under. Tilstandsgraden er basert på retningslinjer til disse spørsmålene i bransjestandarden NS3600. Dette kan ikke sammenlignes med en fullstendig kontroll av branntekniske forhold av offentlig myndighet, eller en vurdering av boligens branntekniske forhold eller prosjektering fra en rådgiver med spesialkompetanse. En bygnings sakkyndig har verken kompetanse til å gi slik veiledning eller lov til å foreta en slik kontroll.

Tilstandsgraden er vurdert ut fra den forenklete og begrensede kontrollen. Det kan være feil og mangler om branntekniske forhold som en slik forenklet undersøkelse ikke vil avdekke. Vær derfor oppmerksom på denne risikoen, og søk videre veiledning eller rådgivning.

Tilstandsrapport

Boligen har brannvarsler med optisk sensor,
samt sprinkler anlegg for slukking.

I følge forskrift om brannforebyggende tiltak og branntilsyn,
skal alle boliger ha minst én godkjent røykvarsler,
samt manuelt slukkningsutstyr i form av
enten pulverapparat eller brannslange.

1. Er det mangler for brannslukningsutstyr i boligen iht. forskriftskrav på søknadstidspunktet, men minst Byggeforskrift 1985?
Nei
2. Er det skader på brannslukkingsutstyr eller er apparatet eldre enn 10 år?
Nei
3. Er det mangler på røykvarsler i boligen iht. forskriftskrav på søknadstidspunktet, men minst Byggeforskrift 1985?
Nei
4. Er det skader på røykvarslere?
Nei

Arealer, byggetegninger og brannceller

Standard gjeldende fra 01.01.2024

Arealmålinger og arealoppsett er basert på Norsk standard 3940:2023 Areal- og volum-beregninger av bygninger. Arealet gjelder for tidspunktet da boligen ble målt

Hva er måleverdig areal?

Arealet i rommet må ha minst 1,90 m fri høyde over gulvet og minst bredde på 0,60 m. Et loft med skråtak vil for eksempel bare få registrert målbart areal der høyden er minst 1,90 m og bredden minst 0,60 m. Rommet må ha en dør eller luke, og gangbart gulv.

Hva er bruksareal?

BRA = BRA-i + BRA-e + BRA-b

Bruksarealet for bygningen er bruttoarealet minus arealet som opptas av yttervegger.

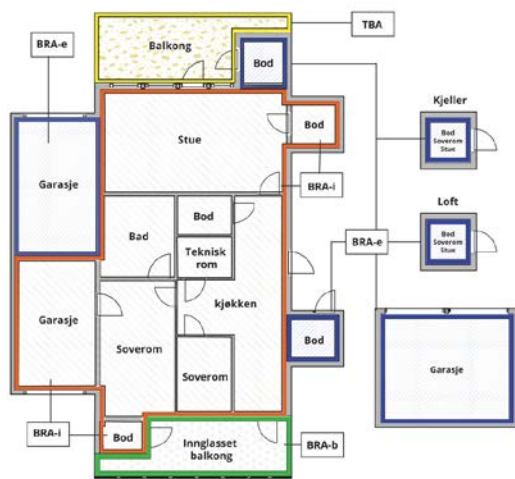

Carpport og/eller garasjeplass i felles garasjeanlegg er ikke måleverdig areal

Internt bruksareal (BRA-i)	Arealet innenfor boenheten(e)
Eksternt bruksareal (BRA-e)	Arealet av alle rom utenfor boenheten(e) og som tilhører denne, slik som for eksempel bod
Innglasset balkong mv (BRA-b)	Arealet av innglasset balkong, veranda eller altan når denne er tilknyttet boenheten(e)
Terrasse- og balkongareal (TBA)	Arealet av terrasser, åpne balkonger og åpen altan tilknyttet boenheten(e)
Gulvareal (GUA)	Er sum av BRA (bruksareal) og ALH (areal med lav takhøyde). Areal med lav takhøyde (ALH) er ikke måleverdig areal, som skyldes skråtak og lav himlingshøyde. GUA kan opplyses i markedsføring der det er aktuelt for den konkrete boligen og kun sammen med BRA-i, for eksempel der gulvflaten har en verdi og har funksjon ved møblering og bruk av rommene. Ikke innredet areal som kaldloft, måles og oppgis normalt ikke.

Arealet kan ikke alltid fastsettes nøyaktig

Areal kan være komplisert eller umulig å måle opp nøyaktig fordi det er vanskelig å fastslå tykkelsen på innervegger, skjevheter i og utforming av bygningskonstruksjoner som karnapp, buer og vinkler som ikke er rette, åpne rom over flere etasjer og så videre.

Eiendommens markedsverdi kan ikke baseres på en matematisk beregning basert på antall kvadratmeter opplyst i rapporten. Opplysninger om areal kan altså ikke alene benyttes for å beregne eiendommens verdi.

Den bygningsakkyndige kan avdekke eventuelle bruksendringer og avvik i branncelleinndeling

Den bygningsakkyndige ser på byggetegninger hvis de er tilgjengelige og dette er en del av oppdraget, og vurderer bruken av boligen opp mot tegningene. Hvis den bygningsakkyndige avdekker at en bolig ikke ser ut til å være delt opp i brannceller etter kravene i byggteknisk forskrift på befaringstidspunktet, skal det opplyses om dette.

Reglene om bruksendring og brannceller kan være kompliserte. Søk videre faglige råd om rapporten ikke gir deg svar. Den bygningsakkyndige kan ikke vurdere og svare på alle spørsmål, og kan heller ikke vite om kommunen kan gi unntak for kravene som gjelder. [Vil du vite mer?](#)

Om brannceller

En branncelle er hele eller avgrensede deler av en bygning hvor en brann fritt kan utvikle seg uten at den kan spre seg til andre bygninger eller andre deler av bygningen i løpet av en fastsatt tid.

Om bruksendring

Bruksendring er å endre bruken av et rom fra en tillatt bruk til en annen. Dette kan kreve søknad og tillatelse, for eksempel hvis du endrer et rom fra bod til soverom eller arbeidsrom, eller hvis du endrer en bolig til to separate boliger.

Rom for varig opphold har krav til takhøyde, romstørrelse, rømningsvei og lysforhold som må være oppfylt. Du kan søke kommunen om unntak for kravene, men kan ikke regne med å få unntak for krav som går på helse og sikkerhet, for eksempel krav til rømningsvei.

Bruksendring som krever godkjenning, og som ikke er søkt bruksendret, er ulovlig. Kommunen kan etter plan- og bygningsloven kapittel 32 forfølge overtredelser. Kommunen kan pålegge deg å avslutte den ulovlige bruken, eventuelt å rette eller tilbakeføre rommet til godkjent bruk.

Arealer

Boligbygg med flere boenheter

Ny arealstandard

Etasje	Bruksareal BRA m ²			SUM	Terrasse- og balkongareal (TBA)
	Internt bruksareal (BRA-i)	Eksternt bruksareal (BRA-e)	Innglasset balkong (BRA-b)		
Leilighet	38			38	8
Kjellerbod		6		6	
SUM	38	6			8
SUM BRA	44				

Romfordeling

Etasje	Internt bruksareal (BRA-i)	Eksternt bruksareal (BRA-e)	Innglasset balkong (BRA-b)
Leilighet	Entré , Stue/kjøkken , Bad , Soverom , Bod		
Kjellerbod		Bod	

Kommentar

Med boligen følger det en kjellerbod på 6m².
Bod er merket med nr.38.

Bod areal utgjør til sammen 6m² i BRA-E.
Balkongen er målt til 8,2m² og er avrundet til 8m² i TBA.

Disposisjonsrett på bod er gitt av eier/revirent, det er ikke fremlagt noe papirer på eierforholdet.
Alle innvendige sjakter, rørkasser o.l. er medberegnet i boligens areal. Det er bruken av rommet på befaringstidspunktet som avgjør om rommet er definert som P-ROM eller S-ROM i arealoppsettet.
Dette betyr at rommet både kan være i strid med Teknisk forskrift (TEK) og mangle godkjenning i kommunen for den aktuelle bruken, uten at dette vil få betydning for takstmennens valg av romdefinisjon. Dette er i henhold til "Takstbransjens retningslinjer ved arealmåling".

Lovlighet

Byggetegninger

Det foreligger godkjente og byggemeldte tegninger, som stemmer med dagens bruk

Kommentar:

Brannceller

Er det påvist synlige tegn på avvik i branncelleinnndeling ut ifra dagens byggeteknisk forskrift?

Ja Nei

Nyere håndverkstjenester

Er det ifølge eier utført håndverkstjenester på boligen siste 5 år?

Kommentar: Se oppsummering i rapport.

Ja Nei

Krav for rom til varig opphold

Er det påvist avvik i forhold til rømningsvei, dagslysflate eller takhøyde?

Ja Nei

Kommentar:

Total fordeling mellom P-ROM og S-ROM

Tabellen under viser fordelingen av P-ROM og S-ROM etter veiledningen til NS 3940: 2012. Dette er til informasjon og til sammenligning. Tallene er omtrentlige, kan avvike fra faktiske målinger og er ikke juridisk bindende

	P-ROM(m2)	S-ROM(m2)
Boligbygg med flere boenheter	35	3

Befarings - og eiendomsopplysninger

Befaring

Dato	Til stede	Rolle
13.11.2024	Glenn-Erik Larsen	Takstingeniør
	Randi Maria Hamre Svendsen	Kunde

Matrikkeldata

Kommune	gnr.	bnr.	fnr.	snr.	Areal	Kilde	Eieforhold
301 OSLO	123	1401		0	3237.2 m ²	BEREGNET AREAL (Ambita)	Eiet

Adresse

Midtveien 57

Hjemmelshaver

Randi Maria Hamre Svendsen

Andelsobjekt

Boligselskap	Org.nr.	Leil. nr.	Forretningsfører	Eier av adkomstdokumenter
4007/BLOMSTERTRAPPA BORETTSLAG	920724418	4007	OBOS Eiendomsforvaltning AS	Randi Maria Hamre Svendsen

Innskudd, pålydende mm

Andelsnummer

34

Eiendomsopplysninger

Beliggenhet

Leiligheten er beliggende i byggets 4.etasje, og fremstår med: parkett på gulv og malte veggflater. Badet er flislagt på gulv og vegger, kjøkkeninnredning fremstår med enkelte integrerte hvitevarer. Adkomst til balkong fra stue. Leiligheten disponerer en bod i kjeller. Det er vanlig gateparkering etter stedets regler.

Leiligheten ble bygget i 2020 og fremstår med normal bruksslitasje på innvendig bygningsmasse. Det foreligger midlertidig brukstillatelse for bygget datert 10.01.2023. Det bør alltid påregnes noe overflatebehandling ved kjøp av brukt bolig. Bygninger kan ha skjulte feil og mangler som er vanskelig å oppdage ved befaring. Særlig kritiske områder er membranløsninger i våtrom, isolasjon i gulv, vegger og himlinger, vann- og avløpsrør og evt. drenering. Elde og utidsmessig het kombinert med endret bruk, kan over tid avdekke skjulte feil og mangler som ikke oppdages ved visuell kontroll.

Kilder og vedlegg

Dokumenter

Beskrivelse	Dato	Kommentar	Status	Sider	Vedlagt
Meglerinfo	25.11.2024		Gjennomgått	7	Nei
Kundeskjema	25.11.2024		Gjennomgått	5	Nei
Midlertidig brukstillatelse	25.11.2024		Gjennomgått	3	Nei
Samsvarserklæring elektro	25.11.2024		Gjennomgått	1	Nei
Byggetegninger fra plan og bygg	25.11.2024		Gjennomgått	1	Nei

Tilstandsrapportens avgrensninger

STRUKTUR•REFERANSENIVÅ•TILSTANDSGRADER

• Rapporten er basert på innholds krav i Forskrift til avhendingslova (tryggere bolighandel). Formålet er å gi en tilstandsanalyse til bruk for den som bestiller og/eller i et salg til forbruker, og ikke for andre tredjeparter. Rapportens omfang, struktur, metode og begrepsbruk følger i hovedsak Norsk Standard NS 3600:2018 (Teknisk tilstandsanalyse ved omsetning av bolig), samt Takstbransjens retningslinjer ved tilstandsrapportering for boliger og Takstbransjens retningslinjer for arealmåling.

• Tilbakeholdt eller uriktig informasjon som har betydning for vurderingen, er ikke bygningssakkyndiges ansvar. Rapporten beskriver avvik, altså en tilstand som er dårligere enn referansenivået. Rapporten framhever normalt ikke positive sider ved boligen ut over det som fremgår av tilstandsgradene.

• Tilstanden angis i rapporten og gir uttrykk for en gitt forventet tilstand blant annet vurdert ut fra alder og normal bruk slik:

i) **Tilstandsgrad 0, TG0:** Ingen avvik eller skader. I tillegg må bygningsdelen være tilnærmet ny, mindre enn 5 år, og det foreligger dokumentasjon på faglig god utførelse.

ii) **Tilstandsgrad 1, TG1:** Mindre avvik. Normal slitasje. Straks tiltak ikke nødvendig. TG1 kan gis når bygningsdelen er tilnærmet ny og det ikke foreligger dokumentasjon på faglig god utførelse.

iii) **Tilstandsgrad 2, TG2:** Vesentlige avvik, og mindre avvik som etter NS 3600 gir TG 2, men som ikke nødvendigvis krever umiddelbare tiltak. I denne rapporten kan TG2 i Rapportsammendrag være inndelt i TG2 som krever tiltak og de som ikke krever umiddelbare tiltak. Konstruksjonen har normalt enten feil utførelse, en skade eller symptomer på skade, sterk slitasje eller nedsatt funksjon. Vedlikehold eller tiltak trengs i nær fremtid, det er grunn til å varsle fare for skader på grunn av alder eller overvåke spesielt på grunn av fare for større skade eller følgeskade. For skjulte konstruksjoner vil alder i seg selv være et symptom som kan gi TG2. For synlige konstruksjoner kan alder sammen med andre symptomer og momenter gi TG2. Avvik under TG2 kan gis sjablongmessig anslag.

iv) **Tilstandsgrad 3, TG3:** Store eller alvorlige avvik. Kraftige symptomer på forhold som man må regne med trenger utbedring straks eller innen kort tid. Påvist funksjonssvikt eller sammenbrudd. Avvik under TG3 skal gis sjablongmessig anslag.

v) **Tilstandsgrad TGiu:** Ikke undersøkt/ikke tilgjengelig for undersøkelse.

• Ved TG0 og TG1 gis det normalt ingen begrunnelse for valg av tilstandsgrad, fordi bygningen eller bygningsdelen da bare har normal slitasje. For anbefalte tiltak ved TG2 og TG3 må bruker av rapporten vurdere om tiltakene er nødvendige og lønnsomme. Hva det vil koste å utbedre rom eller bygningsdeler er et sjablongmessig anslag basert på registrert avvik og angitte tiltak i rapporten. Anslaget er gitt på generelt grunnlag og basert på erfaringstall i seks intervaller, og kan ikke forveksles med en konkret vurdering og tilbud fra en entreprenør eller håndverker. Det må eventuelt innhentes tilbud for en nærmere undersøkelse, og konkret og nøyaktig vurdering av utbedringskostnad. Kostnader til ikke oppdagede avvik/utbedringer/feil kan forekomme. Utbedringskostnad avhenger av personlige preferanser og markedspris på materialer og tjenesteyter.

PRESISERINGER

• Avvik vurderes ut fra tekniske forskrifter på godkjenningstidspunktet for bygget. Noen bygningsdeler vurderes

etter gjeldende teknisk forskrift på befaringstidspunktet. Dette gjelder blant annet:

i) Bad, vaskerom (våtrom)

ii) Forhold rundt brann, rømming, sikkerhet, for eksempel rekkverkshøyder/åpninger, ulovlige bruksendringer, brannceller mv.

• For skjulte konstruksjoner slik som vann og avløp uten dokumentasjon, er kvalitet og alder vurdert.

• Fastmonterte installasjoner, for eksempel innfelt belysning (downlights), demonteres ikke for å sjekke dampspæren bak. Dette av hensyn til bygningssakkyndiges kompetanse og risikoen for skade.

• Kontroll av fukt i konstruksjonen ved hulltaking i bad og vaskerom (våtrom), rom under terreng (kjelleretasje, underetasje og sokkeletasje) eller andre bygningsdeler skjer etter eiers aksept. Hulltaking av våtrom og rom under terreng kan unntaksvis unnlates, se Forskrift til Avhendingsloven.

• Kontroll av romfunksjoner for P-ROM utføres kun når det ikke foreligger godkjente og byggemeldte tegninger, eller når tegninger ikke stemmer med dagens bruk.

• Bygningssakkyndig gir en forenklet vurdering av branntekniske forhold og elektriske installasjoner i boligen dersom det er mer enn fem år siden sist boligen hadde el-tilsyn. Bygningssakkyndig kan anbefale å konsultere offentlige myndigheter eller kvalifisert elektrofaglig fagperson ved behov for grundigere undersøkelser.

TILLEGGSUNDERSØKELSER

Etter avtale kan tilstandsanalysen utvides til også å omfatte tilleggsundersøkelser utover minimumskravet i forskriften.

BEFARINGEN

Rapporten gir en vurdering av byggverk og bygningsdeler som bygningssakkyndig har observert, og som fremkommer av Forskrift til avhendingsloven. Rapporten er likevel ingen garanti for at det ikke kan finnes skjulte feil, skader og mangler. NS 3600:2018 (Teknisk tilstandsanalyse ved omsetning av bolig) har undersøkelsesnivå fra 1 til 3, der undersøkelsesnivå 1 er det laveste og baseres på visuell observasjon. Rapporten baseres på undersøkelsesnivå 1 med få unntak (våtrom og rom under terreng). I praksis betyr dette at gjennomføringen av befaringen begrenses som følger:

• Det utføres kun visuelle observasjoner på tilgjengelige flater uten fysiske inngrep (f.eks. riving).

• Flater som er skjult av snø eller på annen måte ikke er tilgjengelig eller skjult, blir ikke kontrollert. Det foretas ikke funksjonsprøving av bygningsdeler, som isolasjon, piper, ventilasjon, el. anlegg, osv.

• Det gis ingen vurdering av boligens tilbehør, hvite- og brunevarer og annet inventar. Dette gjelder også integrert tilbehør.

• Inspisering av yttertak er basert på det som er synlig, normalt på innsiden fra loftet og utvendig fra stige/bakkenivå. Befaring av tak må være sikkerhetsmessig forsvarlig for å kunne gjennomføres.

• Stikkprøvetakninger er utvalgt tilfeldig og kan innebære kontroll under overflaten med spiss redskap eller lignende.

Tilstandsrapportens avgrensninger

UTTRYKK OG DEFINISJONER

- Tilstand: Byggverkets eller bygningsdelens tekniske, funksjonelle eller estetiske status på et gitt tidspunkt.
- Symptom: Observerbart forhold som gir indikasjon på hvilken tilstand et byggverk eller en bygningsdel befinner seg i. Benyttes ved beskrivelse av avvik.
- Skadegjørere: Zoologiske eller biologiske skadegjørere, i hovedsak råte, sopp og skadedyr.
- Fuktsøk: Overflatesøk med egnet søkeutstyr (fuktindikator) eller visuelle observasjoner.
- Fuktmåling: Måling av fuktinnhold i materiale eller i bakenforliggende konstruksjon ved bruk av egnet måleutstyr (blant annet hammerelektrode og pigger).
- Utvidet fuktsøk (hulltaking): Boring av hull for inspeksjon og fuktmåling i risikoutsatte konstruksjoner, primært i tilstøtende vegger til bad, utforede kjellervegger og eventuelt i oppforede kjellergulv.
- Normal slitasjegrad: Forventet nedsliting av materiale i overflaten som er basert på enkle visuelle observasjoner. Kan vurderes sammen med bygningsdelens alder.
- Forventet gjenværende brukstid: Anslått tid et byggverk eller en del av et byggverk fortsatt vil være tjenlig for sitt formål (NS3600, Termer og definisjoner punkt 3.9)

AREALBEREGNING FOR BOENHETER

- Areal fastsettes etter Forskrift til avhendingsloven og Norsk Standard 3940 Areal- og volum-beregninger av bygninger fra 2023.
- Areal oppgis i hele kvadratmeter i rapporten, og gjelder for det tidspunkt oppmålingen fant sted.
- Bruksareal (BRA) er det måleverdige arealet som er innenfor omsluttete vegger målt i gulvhøyde (bruttoareal minus arealet som opptas av yttervegger). I tillegg til gulvhøyde gjelder regler om fri bredde for at arealet skal være måleverdig, med betydning for BRA av for eksempel loft med skråtak. BRA består av internt bruksareal (BRA-i), eksternt bruksareal (BRA-e) og innglasset balkong mv (BRA-b). Terrasse- og balkongareal (TBA) opplyses der tilstandsrapporten skal benyttes i boligomsetningen og der det er aktuelt. I tillegg kan gulvareal (GUA) og areal med lav takhøyde (ALH) opplyses sammen med BRA der det er aktuelt og en del av oppdraget. Rom skal ha atkomst og gangbart gulv for å kunne regnes som BRA/måleverdig areal.
- Arealet måles og oppgis dersom arealet oppfyller krav til måleverdighet, slik som at arealet må ha minst en bredde på 0,6m og minst en høyde på 1,9 m osv. Et rom kan være i strid med teknisk forskrift og mangle godkjennelse hos kommunen for den aktuelle bruken, uten at dette får betydning for om arealet måles og oppgis i tilstandsrapporten. Når arealet måles tas det ikke hensyn til om arealet er lovlig oppført eller om bruken er lovlig, bruksendringer, lysforhold eller andre sikkerhetsmangler.
- Eiendommens markedsverdi kan ikke baseres på en rent matematisk beregning i forhold til antall kvadratmeter opplyst i rapporten. Opplysninger om areal kan altså ikke alene benyttes for beregning av eiendommens verdi.

• Rom som ligger utenfor boenheten, men som eier har påvist og/eller opplyst at tilhører boenheten, er oppmålt og inkludert i BRA-e. Det er ikke fremvist dokumentasjon på at rommet tilhører boenheten, med mindre dette er angitt særskilt. Rom utenfor boenheten kan omdisponeres av borettslaget/sameiet og dette kan påvirke boligens BRA. Vær oppmerksom på at NS 3940:2023 og eierseksjonsloven har ulik definisjon av fellesareal. Ved arealmåling gjelder NS 3940:2023 som definerer fellesareal slik: "Delen av bygning som brukes av to eller flere bruksenheter eller til bygningens forvaltning, drift eller vedlikehold.

• I en overgangsperiode skal rapporter som benyttes i boligomsetningen eller dersom det er en del av oppdraget også opplyse om fordelingen mellom P-ROM og S-ROM med utgangspunkt i definisjonene som fremkommer av veiledningen til Norsk Standard 3940 Areal- og volum-beregninger av bygninger fra 2012. Fordelingen mellom P-ROM og S-ROM er basert på veiledningen og bygningssakkyndiges eget skjønn. P-ROM er måleverdige rom som benyttes til kort eller langt opphold. S-ROM er måleverdige rom som benyttes til lagring, og tekniske rom. Bruken av et rom på befaringstidspunktet har betydning for om rommet defineres som P-ROM eller S-ROM. Dette betyr at rommet både kan være i strid med teknisk forskrift og mangle godkjennelse i kommunen for den aktuelle bruken, uten at dette vil få betydning for valg av arealkategori.

• Se øvrig informasjon om areal i rapporten, Norsk Standard 3940 (2012 og 2023) og veiledningen til disse.

PERSONVERN

iVerdi AS, bygningssakkyndig og takstforetaket behandler personopplysninger som bygningssakkyndig trenger for å kunne utarbeide rapporten. Personvernerklæring med informasjon om bruk av personopplysninger og dine rettigheter finner du her [Personvernerklæring - iVerdi](#)

DELING AV PERSONOPPLYSNINGER FOR TRYGGERE BOLIGHANDEL OG MULIG RESERVASJON

Norsk takst og deres samarbeidspartnere benytter personopplysninger fra rapporten for analyse- og statistikkformål, samt utvikling og drift av produkter og tjenester for takstbransjen og andre aktører i bolig-omsetningen. Les mer om dette og hvordan du kan reservere deg på <https://www.norsktakst.no/norsk/om-norsk-takst/personvernerklæring/reservasjon/>

Vendu lager en boliganalyse basert på opplysninger fra rapporten. Les mer om dette og hvordan du kan reservere deg her: <https://samtykke.vendu.no/GR5050>

KLAGEORDNING FOR FORBRUKERE

Er du som forbruker misfornøyd med bygningssakkyndiges arbeid eller opptreden ved taksering av bolig eller fritidshus, se www.takstklagenemd.no for mer informasjon

EGENERKLÆRINGSSKJEMA

Til orientering vil dette skjema være en del av salgsoppgaven

Meglerfirma	
Aktiv EM Grünerløkka	
Oppdragsnr.	
1008240231	
Selger 1 navn	
Randi Maria Hamre Svendsen	
Gateadresse	
Midtveien 57	
Poststed	Postnr
OSLO	0598
Er det dødsbo? <input checked="" type="checkbox"/> Nei <input type="checkbox"/> Ja	
Avdødes navn	
Er det salg ved fullmakt? <input checked="" type="checkbox"/> Nei <input type="checkbox"/> Ja	
Hjemmelshavers navn	
Har du kjennskap til eiendommen? <input type="checkbox"/> Nei <input checked="" type="checkbox"/> Ja	
Når kjøpte du boligen? År	2020
Hvor lenge har du eid boligen?	
Antall år	4
Antall måneder	8
Har du bodd i boligen siste 12 måneder? <input type="checkbox"/> Nei <input checked="" type="checkbox"/> Ja	
I hvilket forsikringselskap har du tegnet villa/husforsikring?	
Forsikringselskap	
Polise/avtalnr.	

Document reference: 1008240231

Spørsmål for alle typer eiendommer

- 1 Kjenner du til om det er/har vært feil tilknyttet våtrommene, f.eks. sprekker, lekkasje, råte, lukt eller soppskader?
 Nei Ja

- 2 Kjenner du til om det er utført arbeid på bad/våtrom?
Svar
- 3 Kjenner du til om det er/har vært tilbakeslag av avløpsvann i sluk eller lignende?
 Nei Ja
- 4 Kjenner du til feil eller om har vært utført arbeid/kontroll på vann/avløp?
Svar
- 5 Kjenner du til om det er/har vært problemer med drenering, fuktinnslag, øvrig fukt eller fuktmerker i underetasje/kjeller?
 Nei Ja
- 6 Kjenner du til om det er/har vært utettheter i terrasse/garasje/tak/fasade?
 Nei Ja
- 7 Kjenner du til om det er/har vært problemer med ildsted/skorstein/pipe f.eks. dårlig trekk, sprekker, pålegg, fyringsforbud eller lignende?
 Nei Ja
- 8 Kjenner du til om det er/har vært f.eks. sprekker i mur, skjeve gulv eller lignende?
 Nei Ja
- 9 Kjenner du til om det er/har vært sopp/råteskader/insekter/skadedyr på eiendommen som rotter, mus, maur eller lignende?
 Nei Ja
- 10 Kjenner du til om det er/har vært skjeggkre i boligen?
 Nei Ja
- 11 Kjenner du til om det er/har vært utført arbeid på el-anlegget eller andre installasjoner (f.eks. oljetank, sentralfyr, ventilasjon)?
Svar
- 12 Kjenner du til om det er utført kontroll av el-anlegget og/eller andre installasjoner (f.eks. oljetank, sentralfyr, ventilasjon)?
 Nei Ja
- 13 Har du ladeanlegg/ladeboks for elbil i dag?
 Nei Ja
- 14 Kjenner du til om ufaglærte har utført arbeid som normalt bør utføres av faglærte, utover det som er nevnt tidligere (f.eks. drenering, murerarbeid, tømrerarbeid etc)?
 Nei Ja
- 15 Er det nedgravd oljetank på eiendommen?
 Nei Ja
- 16 Kjenner du til om det har vært utført arbeid på terrasse/garasje/tak/fasade?
Svar
- 17 Selges eiendommen med utleiedel, leilighet, hybel eller tilsvarende?
 Nei Ja
- 18 Kjenner du til om det er innredet/bruksendret/bygget ut i kjeller eller loft eller andre deler av boligen?
 Nei Ja
- 19 Kjenner du til forslag eller vedtatte reguleringsplaner, andre planer, nabovarsel eller offentlige vedtak som kan medføre endringer i bruken av eiendommen eller av dens omgivelser?
 Nei Ja
- 20 Kjenner du til om det foreligger påbud/heftelser/krav/manglende tillatelser vedrørende eiendommen?
 Nei Ja

- 21 Er det foretatt radonmåling?
 Nei Ja
- 22 Kjenner du til manglende brukstillatelse eller ferdigattest?
 Nei Ja
- 23 Kjenner du til om det foreligger skaderapporter/ tilstandsvurderinger eller utførte målinger?
 Nei Ja
- 24 Er det andre forhold av betydning ved eiendommen som kan være relevant for kjøper å vite om (f.eks. rasfare, tinglyste forhold eller private avtaler)?
 Nei Ja

Spørsmål for bolig i sameie/borettslag/boligaksjeselskap:

- 25 Kjenner du til om sameiet/laget/selskapet er involvert i tvister av noe slag?
 Nei Ja
- 26 Kjenner du til vedtak/forslag til vedtak om forhold vedr. eiendommen som kan medføre økte felleskostnader/økt fellesgjeld?
 Nei Ja
- 27 Kjenner du til om det er/har vært sopp/råteskader/insekter/skadedyr i sameiet/laget/selskapet (fellesareal eller i andre boliger) som rotter, mus, maur eller lignende?
 Nei Ja
- 28 Kjenner du til om det er/har vært skjeggkre i sameiet/laget/selskapet (fellesareal eller i andre boliger)?
 Nei Ja

Tilleggs kommentar

Jeg bekrefter at opplysningene er gitt etter beste skjønn. Jeg er kjent med at dersom jeg har gitt ufullstendige, uriktige eller misvisende opplysninger om eiendommen, vil forsikringsselskapet kunne søke hel eller delvis regress for sine utbetalinger eller redusere sitt ansvar helt eller delvis, jfr. vilkår for boligselgerforsikring punkt 7.1 og forsikringsavtaleloven kapittel 4.

Jeg er orientert om mitt mulige ansvar som selger etter avhendingsloven, eventuelt etter kjøpsloven (aksjeboliger), og om forsikringsgiver sitt boligselgerforsikringstilbud.

Jeg er klar over at avtale om forsikring er bindende. Jeg er også klar over at premietilbudet først kan påberopes når boligen er solgt (budaksept). Premietilbudet som er gitt av megler er bindende for forsikringsgiver i 6 – seks – måneder fra oppdragsinngåelse med megler.

Etter dette vil premien og forsikringsvilkårene kunne justeres. Når premietilbudet ikke lenger er bindende for forsikringsselskapet må egenerklæringsskjemaet signeres på nytt og eventuelle endringer påføres. Det vil da være forsikringspremien og forsikringsvilkårene på ny signeringsdato som legges til grunn.

Det kan ikke tegnes boligselgerforsikring ved følgende salg:

- mellom ektefeller eller slektninger i rett oppstigende eller nedstigenede linje, søsken, eller
- mellom personer som bor eller har bodd på boligeiendommen og/eller
- når salget skjer som ledd i sikredes næringsvirksomhet/er en næringsseiendom
- etter at boligeiendommen er lagt ut for salg.
- ved salg av helårs- og fritidsbolig er det krav til at det foreligger tilstandsrapport i henhold til Forskrift til avhendingslova (tryggere bolighandel).

Forsikringsselskapet kan ved skriftlig samtykke akseptere tegning av forsikring også i ovennevnte tilfeller.

Dersom forsikringsselskapet ikke har gitt skriftlig samtykke, kan erstatningen bortfalle.

Ved oppgjørsoppdrag trer forsikringen i kraft når kontrakten er signert av begge parter, begrenset til siste 12 måneder før overtakelse.

Forøvrig oppfordrer selger potensielle kjøpere til å undersøke eiendommen grundig, jf avhendingsloven § 3-10 og kjøpsloven § 20 (aksjeboliger).

Gyldig forsikring forutsetter at det for helårs- og fritidsbolig foreligger tilstandsrapport som er i henhold til Forskrift til avhendingslova (tryggere bolighandel).

- Jeg ønsker boligselgerforsikring, og bekrefter å ha mottatt og lest forsikringsvilkårene og informasjonsbrosjyre til selger i forbindelse med kjøp av boligselgerforsikring. Forsikringen trer i kraft på det tidspunkt det foreligger en budaksept mellom partene, begrenset til tolv måneder før overtakelse. Ved oppgjørsoppdrag trer forsikringen i kraft når kontrakten er signert av begge parter, begrenset til siste 12 måneder før overtakelse. Jeg bekrefter med dette at eiendommen ikke er en næringsseiendom, at den ikke selges som ledd i næringsvirksomhet eller mellom ektefeller eller slektninger i rett oppstigende eller nedstigende linje, søsken, eller mellom personer som bor eller har bodd på boligeiendommen. Gyldig forsikring forutsetter at det for helårs- og fritidsbolig foreligger tilstandsrapport som er i henhold til Forskrift til avhendingslova (tryggere bolighandel). Forsikringen er ugyldig dersom den tegnes i strid med forsikringsvilkårene. Jeg er innforstått med at eiendomsmegleren ikke har fullmakt til å gjøre unntak fra ovennevnte begrensninger. Jeg er oppmerksom på at 8% av total forsikringskostnader honorar til Söderberg & Partners.
- Jeg ønsker ikke boligselgerforsikring, men megler har tilbudt meg å kjøpe slik forsikring.
- Jeg kan ikke kjøpe boligselgerforsikring ihht vilkår.

NAME OF SIGNER	IDENTIFIER	TIME	ELECTRONIC ID
Randi Maria Hamre Svensden	ea8888f4fa6c68a8304e08 b9896270754572c8eb	10.11.2024 17:30:30 UTC	Signer authenticated by Nets One time code

Document reference: 1008240231

- This is a PDF document digitally signed by Nets' E-Signing service.
- The document's integrity is protected by signing and sealing the contents with a certificate issued to Nets by a third party. Validating the signature confirms that the contents have not been modified since the time of signing.
- For more information about document formats, see <https://www.nets.eu/developer>

ENERGIATTEST

Adresse	Midtveien 57
Postnummer	0598
Sted	OSLO
Kommunenavn	Oslo
Gårdsnummer	123
Bruksnummer	1401
Seksjonsnummer	1
Andelsnummer	—
Festenummer	—
Bygningsnummer	300649392
Bruksenhetsnummer	H0401
Merkenummer	Energiattest-2024-60154
Dato	15.12.2024

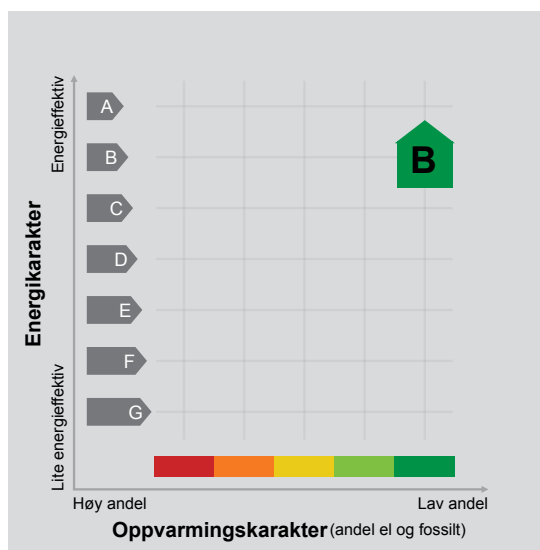

Energimerket angir boligens energistandard. Energimerket består av en energikarakter og en oppvarmingskarakter, se i figuren. Energimerket symboliseres med et hus, hvor fargen viser oppvarmingskarakter, og bokstaven viser energikarakter.

Energikarakteren angir hvor energieffektiv boligen er, inkludert oppvarmingsanlegget. Energikarakteren er beregnet ut fra den typiske energibruken for boligtypen. Beregningene er gjort ut fra normal bruk ved et gjennomsnittlig klima. Det er boligens energimessige standard og ikke bruken som bestemmer energikarakteren. A betyr at boligen er energieffektiv, mens G betyr at

boligen er lite energieffektiv. En bolig bygget etter byggeforskriftene vedtatt i 2010 vil normalt få C.

Oppvarmingskarakteren forteller hvor stor andel av oppvarmingsbehovet (romoppvarming og varmtvann) som dekkes av elektrisitet, olje eller gass. Grønn farge betyr lav andel el, olje og gass, mens rød farge betyr høy andel el, olje og gass. Oppvarmingskarakteren skal stimulere til økt bruk av varmepumper, solenergi, biobrensel og fjernvarme.

Om bakgrunnen for beregningene, se www.enova.no/energimerking.

Målt energibruk 2 598 kWh pr. år

Målt energibruk er gjennomsnittet av hvor mye energi boligen har brukt de siste tre årene. Det er oppgitt at det i gjennomsnitt er brukt:

1 115 kWh elektrisitet	1 482 kWh fjernvarme
0 liter olje/parafin	0 Sm ³ gass
0 kg bio (pellets/halm/flis)	0 liter ved

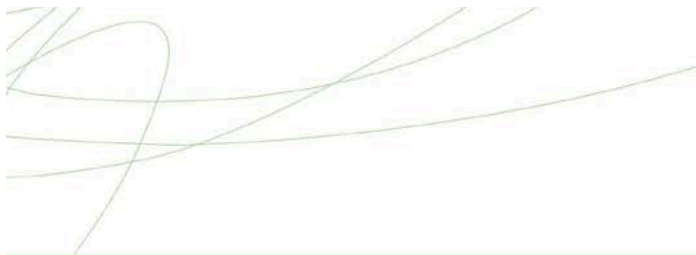

Hvordan boligen benyttes har betydning for energibehovet

Energi behovet påvirkes av hvordan man benytter boligen, og kan forklare avvik mellom beregnet og målt energibruk. Gode energivaner bidrar til at energibehovet reduseres. Energiforbruket kan også bli lavere enn normalt dersom:

- deler av boligen ikke er i bruk,
- færre personer enn det som regnes som normalt bruker boligen, eller
- den ikke brukes hele året.

Gode energivaner

Ved å følge enkle tips kan du redusere ditt energibehov, men dette vil ikke påvirke boligens energimerke.

Energimerkingen kan kun endres gjennom fysiske endringer på boligen.

Tips 1: Følg med på energibruken i boligen

Tips 2: Luft kort og effektivt

Tips 3: Redusér innnetemperaturen

Tips 4: Bruk varmtvann fornuftig

Mulige forbedringer for boligens energistandard

Ut fra opplysningene som er oppgitt om boligen, anbefales følgende energieffektiviserende tiltak. Dette er tiltak som kan gi bygningen et bedre energimerke.

Noen av tiltakene kan i tillegg være svært lønnsomme. Tiltakene bør spesielt vurderes ved modernisering av bygningen eller utskifting av teknisk utstyr.

Tiltaksliste (For full beskrivelse av tiltakene, se Tiltaksliste - vedlegg 1)

- Slå av lyset og bruk sparepærer
- Tiltak utendørs

- Montere automatikk på utebelysning
- Slå el.apparater helt av

Det tas forbehold om at tiltakene er foreslått ut fra de opplysninger som er gitt om boligen. Fagfolk bør derfor kontaktes for å vurdere tiltakene nærmere. Eventuell gjennomføring av tiltak må skje i samsvar

med gjeldende lovverk, og det må tas hensyn til krav til godt innneklima og forebygging av fuktskader og andre byggskader.



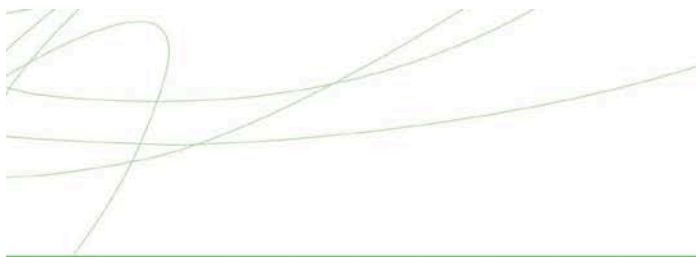

Boligdata som er grunnlag for energimerket

Energimerket og andre data i denne attesten er beregnet ut fra opplysninger som er gitt av boligeier da attesten ble registrert. Nedenfor er en oversikt over oppgitte opplysninger, som boligeier er ansvarlig for.

Bygningskategori:	Boligblokker
Bygningstype:	Leilighet
Byggeår	2020
Bygningsmateriale:	Betong
BRA:	38
Ant. etg. med oppv. BRA:	1
Detaljert vegger:	Nei
Detaljert vindu:	Nei

Teknisk installasjon

Oppvarming: Fjernvarme

Ventilasjon Balansert ventilasjon

Der opplysninger ikke er oppgitt, brukes typiske standardverdier for den aktuelle bygningstypen. For mer informasjon om beregninger, se

<https://www.enova.no/energimerking/om-energimerkeordningen/om-energiattesten/beregning-av-energikarakteren/>.





Om grunnlaget for energiattesten

Oppgitte opplysninger om boligen kan finnes ved å gå inn på www.enova.no/energimerking, og logge inn via ID-porten/Altinn. På siden "Eiendommer" kan du søke opp bygninger og hente fram energiattester som er laget tidligere. For å se detaljer for en bolig hvor det er brukt detaljert registrering må du velge "Gjenbruk"

av aktuell attest under Offisielle energiattester i skjermbildet "Valgt eiendom". Boligeier er ansvarlig for at det blir brukt riktige opplysninger. Eventuelle gale opplysninger må derfor tas opp med selger eller utleier da dette kan ha betydning for prisfastsettelsen. Det kan når som helst lage en ny energiattest.

Om energimerkeordningen

Enova er ansvarlig for energimerkeordningen. Energimerket beregnes på grunnlag av oppgitte opplysninger om boligen. For informasjon som ikke er oppgitt, brukes typiske standardverdier for den aktuelle bygningstypen fra tidsperioden den ble bygd i. Beregningsmetodene for energikarakteren baserer seg på NS 3031 (<https://www.enova.no/energimerking/om-energimerkeordningen>)

Spørsmål om energiattesten, energimerkeordningen eller gjennomføring av energieffektivisering og tilskuddsordninger kan rettes til Enova Svarer på tlf. 24 24 08 95 eller svarer@enova.no.

Plikten til energimerking er beskrevet i energimerkeforskriften (bygninger).

Nærmere opplysninger om energimerkeordningen kan du finne på www.enova.no/energimerking.

For ytterligere råd og veiledning om effektiv energibruk, vennligst se www.enova.no/hjemme eller ring Enova svarer på tlf. **24 24 08 95**.

Tiltaksliste: Vedlegg til energiattesten

Brukertiltak

Tiltak 1: Slå av lyset og bruk sparepærer

Slå av lys i rom som ikke er i bruk. Utnytt dagslyset. Bruk sparepærer, spesielt til utelys og rom som er kalde eller bare delvis oppvarmet.

Tiltak 2: Tiltak utendørs

Monter urbryter (koblingsur) på motorvarmeren slik at den ikke står på mer enn nødvendig. Skift til sparepærer. Sparepærer på 5, 7, 11, 15, og 20 W tilsvarer glødelamper på henholdsvis 25, 40, 60, 75 og 100 W, og de varer dessuten lenger, 8.000-15.000 timer mot 1.000-2.500 timer for glødelamper. Det kan monteres fotocelle på utebelysningen slik at det automatisk går av/på etter dagslyset/mørket. Eller det kan monteres bevegelsessensor slik at lyset kun går på ved bevegelse og slås av automatisk etter forhåndsinnstilt tid. For snøsmelteanlegg som kun er manuelt styrt av/på eller ift. Lufttemperatur kan det installeres automatikk slik at snøsmelteanlegget både er temperatur- og nedbørsstyrt dvs. når det registreres nedbør og kulde samtidig.

Tiltak 3: Slå el.apparater helt av

Elektriske apparater som har stand-by modus trekker strøm selv når de ikke er i bruk, og må derfor slås helt av.

Tiltak 4: Spar strøm på kjøkkenet

Ikke la vannet renne når du vasker opp eller skyller. Bruk kjeler med plan bunn som passer til platen, bruk lokk, kok ikke opp mer vann enn nødvendig og slå ned varmen når det har begynt å koke. Slå av kjøkkenventilatoren når det ikke lenger er behov. Bruk av microbølgeovn til mindre mengder mat er langt mer energisparende enn komfyren. Tin frossenmat i kjøleskapet. Kjøøl- og frys skal avrimes ved behov for å hindre unødvendig energibruk og for høy temperatur inne i skapet / boksen (nye kjølekap har ofte automatisk avriming). Fjern støv på kjøleribber og kompressor på baksiden. Slå av kaffetraker når kaffen er ferdig traktet og bruk termos. Oppvaskmaskinen har innebygde varmeelementer for oppvarming av vann og skal kobles til kaldvannet, kobles den til varmtvannet øker energibruken med 20 - 40 % samtidig som enkelte vaske- og skylleprosesser foregår i feil temperatur.

Tiltak 5: Bruk varmtvann fornuftig

Bytt til sparedusj hvis du ikke har. For å finne ut om du bør bytte til sparedusj eller allerede har sparedusj kan du ta tiden på fylling av ei vaskebøtte; nye sparedusjer har et forbruk på kun 9 liter per minutt. Ta dusj i stedet for karbad. Skift pakning på dryppende kraner. Dersom varmtvannsberederen har nok kapasitet kan temperaturen i berederen reduseres til 70gr.

Tiltak 6: Velg hvitevarer med lavt forbruk

Når du skal kjøpe nye hvitevarer så velg et produkt med lavt strømforbruk. Produktene deles inn i energiklasser fra A til G, hvor A er det minst energikrevende. Mange produsenter tilbyr nå varer som går ekstra langt i å være energieffektive. A+ og det enda bedre A++ er merkinger som har kommet for å skille de gode fra de ekstra gode produktene.

Tiltak 7: Vask med fulle maskiner

Fyll opp vaske- og oppvaskmaskinen før bruk. De fleste maskiner bruker like mye energi enten de er fulle eller ikke.

Tiltak 8: Redusér innetemperaturen

Ha en moderat innetemperatur, for hver grad temperatursenkning reduseres oppvarmingsbehovet med 5 %. Mennesker er også varmekilder; jo flere gjester – desto større grunn til å dempe varmen. Ha lavere temperatur i rom som brukes sjelden eller bare deler av døgnet. Monter tetningslister rundt trekkfulle vinduer og dører (kan sjekkes ved bruk av myggspiral/røyk eller stearinlys). Sett ikke møbler foran varmeovner, det hindrer varmen i å sirkulere. Trekk for gardiner og persiener om kvelden, det reduserer varmetap gjennom vinduene.

Tiltak 9: Følg med på energibruken i boligen

Gjør det til en vane å følge med energiforbruket. Les av måleren månedlig eller oftere for å være bevisst energibruken. Ca halvparten av boligens energibruk går til oppvarming.

Tiltak 10: Luft kort og effektivt

Ikke la vinduer stå på gløtt over lengre tid. Luft heller kort og effektivt, da får du raskt skifta lufta i rommet og du unngår nedkjøling av gulv, tak og vegger.

Tiltak utendørs

Tiltak 11: Montere automatikk på utebelysning

Det kan monteres fotocelle på utebelysningen slik at det automatisk går av/på etter dagslyset/mørket. Eller det kan monteres bevegelsessensor slik at lyset kun går på ved bevegelse og slås av automatisk etter forhåndsinnstilt tid.

Tiltak 12: Skifte til sparepærer på utebelysning

Sparepærer på 5, 7, 11, 15, og 20 W tilsvarer glødelamper på henholdsvis 25, 40, 60, 75 og 100 W. Sparepærer gir like mye lys som vanlige glødelamper, men bruker bare rundt 20% av energien. De varer dessuten lenger, 8.000-15.000 timer mot 1.000 - 2.500 timer for glødelamper.

Tiltak 13: Montere urbryter på motorvarmer

Det monteres urbryter (koblingsur) på motorvarmeren slik at den ikke står på mer enn nødvendig.

Tiltak 14: Termostat- og nedbørsstyring av snøsmelteanlegg

Snøsmelteanlegget er kun manuelt styrt, eller styres kun etter lufttemperatur. Det installeres automatikk slik at snøsmelteanlegget både er temperatur- og nedbørsstyrt. Det kan være i form av en temperatur- og snøføler i bakken, med temperatur- og fuktføler i luften. Snøsmelteanlegget aktiveres kun ved behov dvs. når det registreres nedbør og kulde samtidig.

Tiltak på varmeanlegg**Tiltak 15: Individuell varmemåling i flerbolighus**

Dersom det ikke er system for individuell måling og avregning av varme og varmtvann, bør dette vurderes innført. Med dette betaler den enkelte husstand kun for sitt faktiske forbruk, noe som vil gi en rettferdig fordeling av kostnadene, og som også motiverer til energisparing. Det må monteres nødvendig målerutstyr i varmesentralen, på varmekurser og i hver leilighet. Det finnes forskjellige løsninger og utstyr, det kan være med manuell avlesning i leilighetene, eller elektroniske målere som overfører forbruksverdier trådløst. Leverandør avleser årlig(eller oftere) alle måledata og utarbeider avregninger for alle leiligheter.

Tiltak på luftbehandlingsanlegg**Tiltak 16: Utføre service på ventilasjonsanlegg**

Balanserte ventilasjonsanlegg bør kontrolleres jevnlig for å sikre at de fungerer som de skal. Filtere bør skiftes jevnlig.



Ekstraordinært årsmøte 2021

Blomsterrappa Borettslag
Digitalt årsmøte avholdes 2021

Digital avstemning

Velkommen til årsmøte i Blomstertrappa Borettslag. Du kan finne det digitale møtet på følgende adresse:

<https://vibbo.no/728>

Innkallingen inneholder alle sakene som skal behandles på årsmøtet.

Saker til behandling

1. Godkjenning av møteinnkallingen
2. Valg av protokollvitner
3. Valg av tillitsvalgte

Med vennlig hilsen,

Styret i Blomstertrappa Borettslag

Ole Petter Pedersen

Marte Jære Brandt

Milana Makarova

Anders Pedersen Nordby

Solemann Razzaq

Sak 1

Godkjenning av møteinnkallingen

Forslag fremmet av: Styret

Krav til flertall: Alminnelig (50%)

Det ble foreslått å godkjenne den måten årsmøtet er innkalt på.

Forslag til vedtak

Møteinnkallingen godkjennes

Sak 2

Valg av protokollvitner

Forslag fremmet av: Styret

Krav til flertall: Alminnelig (50%)

Valg av to eiere til å signere protokollen. Protokollen vil bli sendt til signering digitalt.

Forslag til vedtak

Marius Holm og Cathrin Marthinsen Clark er valgt.

Sak 3

Valg av tillitsvalgte

Styremedlem velges for inneværende styreperiode og neste.

Varamedlem velges for inneværende styreperiode.

Roller og kandidater

Valg av 1 Styremedlem Velges for 2 år

Arve Værnes

Opprinnelig trønder, bor i oppgang 67. Jobber innenfor data/IT i Cognite AS, som kundeansvarlig for mange av våre kunder. To viktige årsaker til at jeg ønsker å bidra i styrearbeid: 1. Liker å bidra og «ta i et tak». 2. Ønsker å lære om borettslagsmodellen og hvordan et styre forvalter borettslaget.

Eduardo Da Silva

Midtveien 65. Født i 1950. Utdannet jurist med mastergrad i europeisk arbeidsrett (Leicester) samt offentlig rett (Oslo). Verv som medlem/leder av bygningsråd/Planutvalget i Tromsø kommune (2003-2015), styremedlem i TBBL, Tromsø boligbyggelag i 12 år, diverse styreverv i offentlige og private foretak, Eiendomsfaglig kompetanse godkjent av Finanstilsynet.

Valg av 1 Varamedlem Velges for 1 år

Øyvind Bergerud

Generell informasjon

Styrets oppgaver

Det årlige årsmøtet velger styreleder, styremedlemmer og eventuelt varamedlemmer. Kun myndige personer kan være styremedlemmer.

Styrets oppgaver er å;

- Representere selskapet utad og lede selskapet i samsvar med lov, vedtekter og vedtak i årsmøtet
- Treffe vedtak i alle saker, med mindre beslutningsmyndigheten ved lov eller vedtekter er flyttet til årsmøtet
- Godkjenne fakturaer til betaling
- Vedta budsjett og sørge for forsvarlig drift
- Foreta nødvendige regulering av felleskostnader
- Treffe beslutning om bruk av midler til vedlikehold, bomiljøtiltak og andre driftsoppgaver
- Forvalte og vedlikeholde selskapets fellesarealer og bygningsmasse
- Inngå driftsavtaler
- Godkjenne nye eiere og eventuelt behandle søknader om bruksoverlating/utleie
- Påse at vedtekter og husordensregler overholdes
- Behandle klagesaker
- Ivareta henvendelser fra beboere
- Sørge for at styremøter avholdes så ofte som nødvendig, og at det føres protokoll fra styremøtene
- Ivareta selskapets HMS-ansvar og brannsikkerhet

Oversikten gjelder ordinære borettslag og eierseksjonssameier. Bestemmelser i det enkelte selskaps vedtekter kan avvike fra oversikten.

Forretningsførers oppgaver

OBOS er i henhold til kontrakt selskapets forretningsfører. De viktigste oppgavene er:

Innkrevning av felleskostnader

- Effektiv innkreving og kontroll av innbetalinger, oppfølging og inkasso

Regnskap og økonomistyring

- Løpende regnskapsførsel og utarbeide årsregnskap
- Oversende nødvendige oppgaver til myndighetene
- Utarbeide forslag til likviditetsbudsjett og økonomiske rapporter

Eierskifter og leilighetsopplysninger

- Registrere eierskifte av leiligheter, parkeringsplasser og lignende
- Oppgi leilighetsopplysninger til meglere, banker, takstmenn etc.
- Ivareta eventuell forkjøpsrett

Forvaltning og andre rådgivningstjenester

- Bistand til styret i forbindelse med generalforsamling/årsmøte
- Oppfølging av vedtak i styremøter/generalforsamling/årsmøte
- Rådgivning innen regnskap, økonomi, jus, forsikring, lån og sparing, teknisk forvaltning og drift



OBOS Eiendoms-
forvaltning AS

Hammersborg torg 1
Postboks 6668, St. Olavs plass
0129 Oslo
Telefon: 22 86 55 00
www.obos.no
E-post: oef@obos.no

Ta vare på dette heftet, du kan få
bruk for det senere, f.eks ved salg
av boligen.

HUSORDENSREGLER FOR BLOMSTERTRAPPA BORETTSLAG

Vedtatt i styremøte 02.03.2020
Sist endret på generalforsamling 09.06.2021

Et borettslag utgjør et fellesskap som beboerne hver for seg og sammen har ansvaret for. Et godt forhold mellom beboerne utvikler seg best ved at man tar direkte kontakt med hverandre og ikke stiller større krav til andre enn til seg selv. Et godt naboskap kjennetegnes ved at man føler ansvar for hverandre og at alle bidrar til å lage et godt bomiljø.

§ 1 Husordensreglene

Andelseier plikter å følge husordensreglene og er ansvarlig for at de overholdes av alle i husstanden og andre som gis adgang til boligen. Vesentlige brudd på husordensreglene er å anse som mislighold av andelseiers forpliktelser overfor borettslaget. Andelseiers forpliktelser følger av borettslagsloven og borettslagets vedtekter. Som vesentlig brudd regnes blant annet utilbørlig oppførsel som skaper vesentlig ulempe eller sjenanse for andre.

§ 2 Ro

Andelseier plikter å sørge for ro og orden i og utenfor boligen samt på fellesområdene. Det må vises særlig hensynsfullhet slik at andre beboeres nattesøvn ikke forstyrres.

Hamring, boring og annet arbeid som skaper støy må skje til tider der det er til minst mulig sjenanse for naboene. På søndager og helligdager bør støyende arbeider unngås.

Skal det arrangeres selskapelige sammenkomster i boligen bør naboene varsles på forhånd. Det skal være ro mellom kl 23.00 og 07.00 alle dager.

§ 3 Bruk av balkongene

Luffing og tørking av tøy kan skje på balkonger og uteplasser så fremt det ikke er til sjenanse for naboene.

Det er kun tillatt å benytte el- eller gassgrill ved grilling på balkongen/private uteplasser. Ved grilling må det tas særskilt hensyn til naboene.

Grilling på borettslagets fellesareal må kun gjøres i henhold til borettslagets retningslinjer. Styret kan fastsette nærmere bestemmelser om dette.

§ 4 Parkering

Parkering skal skje på anviste plasser i felles garasjeanlegg i borettslagets garasjekjeller. De som disponerer garasjeplass må følge de bestemmelser som blir vedtatt.

§ 5 Dyrehold

Det er tillatt å holde dyr så lenge dyreholdet ikke er til sjenanse for de øvrige beboerne. Dyrehold tillates kun etter søknad til styret og undertegning av borettslagets dyreholdserklæring.

Ved dyrehold gjelder følgende bestemmelser:

1. Det forutsettes at eier av dyret er kjent med politivedtektene angående dyrehold og straffebestemmelsene som gjelder for å holde dyr. Hunder skal føres i bånd innenfor borettslagets område.
2. Eier av dyret skal straks fjerne ekskrementer som dyret måtte etterlate på eiendommen.
3. Dyr må holdes borte fra lekeplasser og sandkasser.
4. Eier av dyret er ansvarlig og erstatningspliktig for enhver skade som dyret måtte påføre person eller eiendom, f. eks. oppskraping av dører og karmner, skade på blomster, planter, grønntanlegg m.v.
5. Kommer det inn skriftlige berettigede klager over at et dyrehold sjenerer naboer gjennom lukt, bråk etc. eller på annen måte er til ulempe, f. eks. gir allergiske reaksjoner eller skaper redsel eller angst, kan styret kreve dyret fjernet hvis ikke en minnelig ordning med klageren kan oppnås. I tvilstilfeller avgir styret etter forhandling med partene hvorvidt en klage er berettiget.

§ 6 Antenner

Etter søknad til styret kan det gis tillatelse til oppsetting av antenner. Det tillates ikke satt opp parabol/ eller andre antenner som virker skjemmende eller som er skadelig for bygningene.

§ 7 Avfall

Avfallsbrønnene er kun beregnet til husholdningsavfall. Avfallsposene skal være grundig knyttet igjen. Papir skal sorteres ut og kastes i egne beholdere. Glass og andre farlige gjenstander må beboerne kaste i egne beholdere for dette formålet. Det må ikke settes avfall utenfor avfallsbrønnene.

§ 8 Fellesarealer

Sykler, ski og annet sportsutstyr må settes på anviste plasser.

På taket av hus E er det opparbeidet takterrasse. Alle beboere i borettslag har rett til å bruke disse. Andelseierne plikter å bruke terrassene på en hensynsfull måte som ikke er til urimelig eller unødvendig skade eller ulempe for andre brukere eller beboere i borettslaget.

§ 9 Solavskjerming

Det er tillatt å montere solavskjerming etter nærmere angitte retningslinjer som oppgis ved henvendelse til borettslagets styre.

§ 10 Endring av husordensreglene

Husordensreglene kan endres av borettslagets generalforsamling. Vedtak om endring skjer med alminnelig flertall av de avgitte stemmer. Forslag av endring av reglene må sendes styret innen den frist som fremgår av borettslagets vedtekter. Generalforsamlingen kan ikke behandle endringsforslag som ikke er nevnt i innkallingen. Styret har anledning til å fastsette regler for bruk av fellesområder, inkludert takterrasse.

Søknad om dyrehold

Undertegnede adresse søker herved om rett til å holde

.....

Erklæring

1. Jeg er kjent med politivedtektene angående dyrehold og straffebestemmelsene som gjelder for å holde dyr. Hunder skal føres i bånd innenfor borettslagets område.
2. Jeg forplikter meg til straks å fjerne ekskrementer som mitt husdyr måtte etterlate på eiendommen.
3. Jeg påtar meg å holde dyret borte fra lekeplasser og sandkasser.
4. Jeg erklærer meg ansvarlig og erstatningspliktig for enhver skade som mitt husdyr måtte påføre person eller eiendom, for eksempel oppskraping av dører og karmen, skader på blomster, planter, grøntanlegg m.v.
5. Jeg er innforstått med at dyreholdet vil kunne bli til ulempe eller sjenanse for beboere. Dersom det fremsettes skriftlige berettigede klager over at dyreholdet sjenerer naboer gjennom lukt, bråk, etc. eller på annen måte er til ulempe, for eksempel gir allergiske reaksjoner eller skaper redsel eller angst, forplikter jeg meg til å fjerne dyret hvis ikke en minnelig ordning med klageren kan oppnås. I tilstilfeller avgjør styret etter forhandling med partene hvorvidt en klage er berettiget.
6. Jeg erklærer meg villig til å godta de endringer i dyreholdsbestemmelsene som generalforsamlingen/ styret vedtar.
7. Denne erklæring betraktes som en del av ordensreglene. Brudd på erklæringen blir å betrakte som mislighold.

....., den/..... Andelseiers underskrift:

....., den/ Medeiers underskrift:

Styrets tillatelse/avslag

1. Styret gir tillatelse til å holde på de underskrevne vilkår.
 2. Styret avslår søknaden på grunn av
-

....., den/..... Styrets leder:

Vedtekter

for Blomstertrappa borettslag org nr. 920 724 418

vedtatt i stiftelsesmøte 21.03.2018, endret på ordinær generalforsamling 15.06.2022, sist endret på ordinær generalforsamling 17.06.2024.

1. Innledende bestemmelser

1-1 Formål

(1) Blomstertrappa borettslag er et samvirkeforetak som har til formål å gi andelseierne bruksrett til egen bolig i foretakets eiendom(borett) og å drive virksomhet som står i sammenheng med dette.

(2) Borettslaget utgjør seksjon 1 i C2a eierseksjonssameie, som i tillegg til borettslagets samleseksjon for 82 boliger består av en næringsseksjon.

1-2 Forretningskontor, forretningsførsel og tilknytningsforhold (1)

Borettslaget har forretningskontor i Oslo kommune.

(2) Borettslaget er tilknyttet OBOS som er forretningsfører.

1-3 Fellesfunksjoner med andre boligselskaper

Borettslaget vil ha en del fellesfunksjoner med de andre boligselskapene på Vollebekk. Det legges opp til at kostnadene forbundet med drift og vedlikehold av disse fellesfunksjonene fordeles mellom eierne etter en brøk basert på antall boliger eller bebygget areal.

18 av borettslagets parkeringsplasser befinner seg i byggets U2. Bruksretthaverne til disse parkeringsplassene får innkjøring gjennom Bien borettslags garasjekjeller. Det ytes ikke noe vederlag til Bien borettslag for retten til adkomst til disse plassene. Blomstertrappa borettslag vil ha drifts- og vedlikeholdsansvaret for arealet det parkeres på, og bruksretthaverne betaler driftskostnader til Blomstertrappa borettslag.

2. Andeler og andelseiere

2-1 Andeler og andelseiere

(1) Andelene skal være på kroner 5 000,-.

(2) Når ikke annet følger av vedtektene eller lov om borettslag, kan bare fysiske personer som er andelseiere i boligbyggelaget være andelseiere i borettslaget. Ingen fysiske personer kan eie eller ha eierandel i mer enn en andel. Bare personer som bor eller skal bo i boligen kan eie en andel sammen.

- (3) Følgende juridiske personer som er andelseiere i boligbyggelaget, kan til sammen eie andel eller andeler som gir rett til minst én bolig og opp til ti prosent av boligene i laget:
1. stat,
 2. fylkeskommune,
 3. kommune,
 4. selskap som har til formål å skaffe boliger og som blir ledet og kontrollert av stat, fylkeskommune eller kommune,
 5. stiftelse som har til formål å skaffe boliger og som er opprettet av staten, en fylkeskommune eller kommune,
 6. selskap, stiftelse eller andre som har inngått samarbeidsavtale med stat, fylkeskommune eller kommune om å skaffe boliger til vanskeligstilte.
- (4) En kreditor kan eie én eller flere andeler i opp til to år for å berge krav som er sikret med pant i andelen eller andelene.
- (5) Juridiske personer og kreditorer kan bare erverve andel i borettslaget dersom de eier andel i boligbyggelaget som det ikke er knyttet bolig til fra før.
- (6) En andelseier skal ved forespørsel få utlevert et eksemplar av borettslagets vedtekter.

2-2 Overføring av andel og godkjenning av ny andelseier (1)

En andelseier har rett til å overdra sin andel.

- (2) Ved et hvert eierskifte må erververen godkjennes av styret for å få rett til å bruke boligen.
- (3) Styret kan nekte godkjenning når det er saklig grunn til det og skal nekte godkjenning dersom ervervet vil være i strid med kap 2 i disse vedtektene.
- (4) Neker styret å godkjenne erververen som bruker, må melding om dette komme fram til erververen senest 20 dager etter at søknaden om godkjenning kom fram til borettslaget. I motsatt fall skal godkjenning regnes som gitt.
- (5) Erververen har ikke rett til å bruke boligen før godkjenning er gitt eller det er rettskraftig avgjort at erververen har rett til å erverve andelen.
- (6) Den forrige andelseieren er solidarisk ansvarlig med én eller flere nye erververe for betaling av felleskostnader frem til ny andelseier er godkjent, eller til det er rettskraftig avgjort at en ny andelseier har rett til å erverve andelen.

3. Forkjøpsrett

3-1 Forkjøpsberettigede

- (1) Dersom en andel skifter eier, har andelseierne i borettslaget og dernest de øvrige andelseierne i boligbyggelaget – utpekt av OBOS – forkjøpsrett.
- (2) Dersom ingen andelseiere i borettslaget melder seg, utpeker OBOS hvilken andelseier i boligbyggelaget som skal få overta andelen.

3-2 Interne forkjøpsberettigede

(1) Andelseier har forkjøpsrett etter ansiennitet i borettslaget. Ansiennitet regnes fra dato for overtakelse av andelen. Har andelseieren sammenhengende eid flere andeler, regnes ansienniteten fra overtakelsen av første andel. Står flere andelseiere med lik ansiennitet i borettslaget, går den med lengst ansiennitet i OBOS foran.

(2) Andelseier som vil overta ny andel gjennom forkjøpsrett, må overdra hele den andelen nåværende bolig er knyttet til, til en ny andelseier. Dette gjelder selv om andelen tilhører flere. Overføring av andel etter at andelseier har benyttet forkjøpsrett til en ny andel, utløser forkjøpsrett selv om andelen overføres til noen som faller inn under persongruppen omhandlet i vedtektenes punkt 3-4, jf. lov om borettslag § 4-12. Forkjøpsrett kan likevel ikke gjøres gjeldende dersom andelen overføres:

- på skifte etter separasjon eller skilsmisse, eller
- ved opphør av husstandsfellesskap dersom partene har bodd sammen i minst 2 år, eller de har, har hatt eller venter barn sammen

3-3 Behandlingsregler og frister

(1) Styret i borettslaget skal sørge for at de som er nevnt i pkt. 3-1 får anledning til å gjøre forkjøpsretten gjeldende og på deres vegne gjøre retten gjeldende innen fristen nevnt i pkt. 3-3(2), jf. borettslagslovens § 4-15 første ledd.

(2) Fristen for å gjøre forkjøpsretten gjeldende er 20 dager fra borettslaget mottok melding om at andelen har skiftet eier, med opplysning om pris og andre vilkår. Fristen er fem hverdager dersom borettslaget har mottatt forhåndsvarsel om at andelen kan skifte eier, og varselet har kommet fram til borettslaget minst femten dager, men ikke mer enn tre måneder, før meldingen om at andelen har skiftet eier.

(3) Ved forhåndsvarsel har borettslaget rett til å kreve et vederlag på opptil 5 x Rettsgebyret. Blir forkjøpsretten gjort gjeldende, betales vederlaget tilbake.

(4) Forkjøpsretten skal kunngjøres i en avis som er vanlig lest på stedet, på boligbyggelagets nettsider eller på annen lignende måte.

(5) Borettslagets krav om å gjøre forkjøpsretten gjeldende på vegne av forkjøpsberettigede skal settes frem skriftlig for avhenderen og erververen av andelen, eller for eiendomsmegler eller eventuelt fullmektig som har hatt ansvaret for salget.

3-4 Rettsovergang til nærstående

Forkjøpsretten kan ikke gjøres gjeldende når andelen overdras til ektefelle, til andelseierens eller ektefellens slektning i rett opp- eller nedstigende linje, til fosterbarn som faktisk står i samme stilling som livsarving, til søsken eller noen annen som de to siste årene har hørt til samme husstand som den tidligere eieren, til person som har leid boligen i kraft av å være arbeidstaker hos andelseier eller til person som har leid den bolig andelen nå er knyttet til av borettslaget. Forkjøpsretten

kan heller ikke gjøres gjeldende når andelen overføres på skifte etter separasjon eller skilsmisse, eller når et husstandsmedlem overtar andelen etter bestemmelsene i husstandsfellesskapslovens § 3.

4. Borett og overlating av bruk

4-1 Boretten

(1) Hver andel gir enerett til å bruke en bolig i borettslaget og rett til å bruke fellesarealene til det de er beregnet eller vanlig brukt til, og til annet som er i samsvar med tiden og forholdene.

(2) Andelseieren kan ikke benytte boligen til annet enn boligformål uten styrets samtykke.

(3) Andelseieren skal behandle boligen, andre rom og annet areal med tilbørlig aktsomhet. Bruken av boligen og fellesarealene må ikke på en urimelig eller nødvendig måte være til skade eller ulempe for andre andelseiere.

(4) Noen andelseiere i første boligetasje disponerer markterrasse i tilknytning til boligen. Disse har en eksklusiv bruksrett til dette arealet, og derved vedlikeholdsplikt. Andelseierne kan ikke etablere gjerde, tak, skillevegger, gulv, markiser eller andre faste innretninger på sitt utomhusareal uten styrets forutgående skriftlige samtykke. Beplantning som overskrider en høyde på 120 cm er ikke tillatt uten styrets forutgående skriftlige samtykke.

Andelseiere med takterrasse plikter å gi styret eller den styret utpeker (vaktmester /driftsoperatør) nødvendig tilgang til privat takterrasse for nødvendig vedlikehold, tiltak og utbedring av sedumtak utenfor takterrassen.

(5) Andelseier må søke styret ved ønske om å montere/settes opp utelamper, markiser, utvendige persienner, parabolantenner, varmepumper og liknede på boligens fasader. Det er opp til styret å avgjøre i hvilken grad dette skal tillates.

(6) Andelseierne disponerer i fellesskap en takterrasser, beliggende i bygningsdel E i 5. og 6. etasje.

(7) Samtlige andeler i borettslaget disponerer en bod hver i fellesanlegg utenfor leiligheten. Disse bodene kan kun omsettes/selges sammen med borettslasandelen de er knyttet til, da boden ivaretar det offentliges krav til bodplass for andelene. Fordelingen av boder fremgår av vedlagt liste (Vedlegg 1). Ajourhold av listen er ikke å anse som vedtektsendringer i punkt 11-1 (1) s forstand, og kan gjøres av styret/forretningsfører.

(8) Generalforsamlingen kan fastsette vanlige ordensregler for eiendommen.

4-2 Parkering

(1) Generelt

De 51 parkeringsplassene som finnes i borettslaget disponeres varig og eksklusivt av de andelene som har kjøpt bruksretten til den enkelte plass.

Det fremgår av egen liste hvilke andeler som er tilknyttet de ulike plassene. Listen følger som vedlegg til vedtektene (Vedlegg 1). Ajourhold av listen er ikke å anse som vedtektsendringer i punkt 11-1(1) s forstand, og kan gjøres av styret/forretningsfører.

Parkeringsplassene i borettslaget kan kun selges eller leies ut internt til andre andelseiere i borettslaget.

(2) Brede parkeringsplasser i garasjeanlegget

Noen av parkeringsplassene i garasjeanlegget er tilpasset handikappede, og er derfor noe bredere enn de andre. Andelseiere som disponerer disse plassene (uten dokumentert behov), må akseptere Styrets beslutning om å bytte plass dersom en annen andelseier kan dokumentere at han eller noen i husstanden har behov for handikaplass. Det er en forutsetning for å kunne gjøre krav på HC-plass at vedkommende disponerer garasje plass i anlegget.

Styret i borettslaget kan fastsette nærmere regler om omfordeling av disse parkeringsplassene. I utgangspunktet er regelen at den som disponerer den handikaplassen som er nærmest den garasje plassen som den med behov for handikaplass allerede benytter, må bytte med denne. Dersom den som må bytte fra seg sin tilrettelagte parkeringsplass har etablert en ladestasjon kan vedkommende kreve at det etableres en ladestasjon på plassen som det byttes til og at kostnadene forbundet med dette bæres av den som får byttet til seg en tilrettelagt plass.

Andelseiere som er berettiget til en HC-plass melder fra til styret og styret er ansvarlig for tildeling av disse plassene etter venteliste.

(3) Lade plass

Noen av andelseierne til parkeringsplassene i garasjeanlegget har kjøpt ladepunkt for el-bil/ladbar hybridbil. De som disponerer el-bil/ladbar hybridbil plass betaler for faktisk strømforbruk knyttet til lading med en pris per kWh fastsatt av styret.

(4) Salg av parkeringsplass

Ved salg av en andelsleilighet som disponerer en parkeringsplass, skal parkeringsplassen anses å følge med leiligheten med mindre annet er avtalt. Bruksrett til parkeringsplass kan imidlertid også selges separat til andre andelseiere i borettslaget.

Selges bruksretten til parkeringsplass uavhengig bruksretten til leiligheten har de øvrige andelseierne i borettslaget forkjøpsrett til parkeringsplassen etter følgende prioritering:

1. Andelseier uten parkeringsplass går foran andelseier med parkeringsplass fra før.
2. Er det flere interessenter, skal bruksretten selges til andelseieren med lengst eietid i borettslaget.
3. Er det fortsatt likt, avgjøres saken ved loddtrekning.

En avtale om salg av bruksrett til parkeringsplass, med opplysning om pris og andre vilkår, skal kunngjøres internt i borettslaget, det vil si på Vibbo. Andre andelseiere vil da ha 14 – fjorten – kalenderdagers frist til å gjøre forkjøpsretten gjeldende.

(5) Utleie av parkeringsplassene

Parkeringsplassene kan bare leies ut til andre andelseiere i borettslaget.

4-3 Overlating av bruk

- (1) Andelseieren kan ikke uten godkjenning fra styret overlate bruken av boligen til andre. Med styrets godkjenning kan andelseieren overlate bruken av hele boligen dersom:
 - andelseieren selv eller en person som nevnt i borettslagslovens § 5-6 første ledd har bodd i boligen i minst ett av de siste to årene. Andelseier kan i slike tilfeller overlate bruken av hele boligen for opptil tre år,
 - andelseieren er en juridisk person,
 - andelseieren skal være midlertidig borte som følge av arbeid, utdanning, militærtjeneste, sykdom eller andre tungtveiende grunner,
 - et medlem av brukerhusstanden er andelseierens ektefelle eller slektning i rett opp- eller nedstigende linje eller fosterbarn av andelseieren eller ektefellen,
 - det gjelder bruksrett til noen som har krav på det etter ekteskapslovens § 68 eller husstandsfellesskapsloven.

Godkjenning kan i disse tilfellene bare nektes dersom brukerens forhold gir saklig grunn til det. Godkjenning kan nektes dersom brukeren ikke kunne blitt andelseier.

- (2) Har borettslaget ikke sendt svar på skriftlig søknad om godkjenning av bruker innen en måned etter at søknaden har kommet frem til borettslaget, skal brukeren regnes som godkjent.
- (3) Andelseier som bor i boligen selv, kan overlate bruken av deler av den til andre uten godkjenning. I tillegg kan andelseieren overlate bruken av hele boligen til andre i opptil 30 døgn i løpet av året uten godkjenning.
- (4) Dersom flere eier en andel sammen, skal det regnes som overlating av bruk hvis én eller flere av sameierne ikke bor i boligen.
- (5) Overlating av bruken reduserer ikke andelseierens plikter overfor borettslaget.

4-4 Bygningsmessige arbeider

- (1) En andelseier kan med styrets godkjenning gjennomføre tiltak på eiendommen som er nødvendige på grunn av funksjonshemming hos en bruker av boligen. Godkjenning kan ikke nektes uten saklig grunn.
- (2) Forandringer som skjer i strid med de til enhver tid gjeldende bygningsforskrifter og andre offentlige bestemmelser, er ikke tillatt. Forandringer som berører bygningens eksteriør – herunder oppsetting av private radio- og TV-antennor, markiser mv. - er ikke tillatt uten styrets forutgående skriftlige samtykke.

5. Vedlikehold

5-1 Andelseiernes vedlikeholdsplikt

- (1) Den enkelte andelseier skal holde boligen, og andre rom og annet areal som hører boligen til, i forsvarlig stand og vedlikeholde slikt som dører og vinduer innvendig, rør, sikringsskap fra og med første hovedsikring/inntakssikring, ledninger med tilbehør, varmekabler, inventar, utstyr inklusive vannklosett, varmtvannsbereder og vasker, apparater og innvendige flater. Våtrom må brukes og vedlikeholdes slik at lekkasjer unngås.
- (2) Vedlikeholdet omfatter også nødvendige reparasjon og utskifting av slikt som rør, sikringsskap fra og med første hovedsikring/inntakssikring, ledninger med tilbehør, varmekabler, inventar, utstyr inklusive slikt som vannklosett, varmtvannsbereder og vasker, apparater, tapet, gulvbelegg, vegg, gulv- og himlingsplater, skillevegger, listverk, skap, benker og innvendige dører med karmer.
- (3) Andelseieren har også ansvaret for oppsteking og rensing av innvendige avløpsledninger både til og fra egen vannlås/sluk og fram til borettslagets felles/hovedledning. Andelseier skal også rense eventuelle sluk på veranda, balkong og lignende.
- (4) Andelseieren er selv ansvarlig for at installasjon og oppbevaring av brann- og eksplosjonsfarlige stoffer skjer i betryggende former og i henhold til gjeldende lover og forskrifter.
- (5) Andelseieren skal holde boligen fri for insekter og skadedyr. Ved mistanke om insekter og skadedyr plikter andelseieren straks å melde fra skriftlig til borettslaget.
- (6) Vedlikeholdsplikten omfatter også utbedring av tilfeldig skade, herunder skade påført ved innbrudd og uvær.
- (7) Oppdager andelseieren skade i boligen som borettslaget er ansvarlig for å utbedre, plikter andelseieren straks å melde fra skriftlig til borettslaget.
- (8) Ny eier av andelen har plikt til å utføre vedlikehold medregnet reparasjon og utskifting i boligen, selv om det skulle vært utført av den forrige andelseieren.

5-2 Borettslagets vedlikeholdsplikt

- (1) Borettslaget skal holde bygninger og eiendommen for øvrig i forsvarlig stand så langt plikten ikke ligger på andelseierne. Vedlikeholdsplikten omfatter også utvendig vedlikehold av vinduer.
- (2) Felles rør, ledninger, kanaler og andre felles installasjoner som går gjennom boligen, skal borettslaget holde ved like. Borettslaget har rett til å føre nye slike installasjoner gjennom boligen dersom det ikke er til vesentlig ulempe for andelseieren.
- (3) Borettslagets vedlikeholdsplikt omfatter også utskifting av vinduer, herunder nødvendig utskiftning av termoruter, og ytterdører til boligen og reparasjon eller utskiftning av tak, bjelkelag, bærende veggkonstruksjoner, sluk og rør eller ledninger som er bygd inn i bærende konstruksjoner med unntak av varmekabler.
- (4) Andelseieren skal gi adgang til boligen slik at borettslaget kan utføre sin vedlikeholdsplikt, herunder ettersyn, reparasjon eller utskifting. Ettersyn og utføring av arbeid skal gjennomføres slik at det ikke er til unødig ulempe for andelseieren eller annen bruker av boligen.

5-3 Utbedringsansvar og erstatning

- (1) Fører en andelseiers mislighold til skade på borettslagets eiendom eller på annen andelseiers bolig eller fastmontert inventar som naturlig hører boligen til, skal skaden utbedres av borettslaget.
- (2) Skade på innbo og løsøre skal utbedres av skadelidte andelseier. Borettslaget hefter ikke for eventuelle skader på skadelidtes innbo og/eller løsøre.
- (3) Borettslaget og skadelidte andelseiere kan kreve erstatning for tap som følger av at andelseieren misligholder sine plikter, jf. borettslagslovens §§ 5-13 og 5-15.
- (4) Andelseier kan kreve erstatning for tap som følge av at borettslaget ikke oppfyller pliktene sine, jf. borettslagslovens § 5-18.

6. Felleskostnader og pantesikkerhet

6-1 Felleskostnader

- (1) Den enkelte andelseier er ansvarlig for felleskostnadene etter en nøkkel fastsatt ved stiftelsen av borettslaget. Nøkkelen ligger fast og kan bare endres etter borettslagslovens § 5-19.
- (2) Felleskostnader fremkommer ved at 50% av kostnadene fordeles likt mellom andelene, og 50% etter leilighetenes innbyrdes areal (hoveddelens BRA areal, eksklusive balkonger, terrasser og lignende).

- (3) Når særlige grunner taler for det, skal en kostnad likevel fordeles etter nytten for den enkelte bolig eller etter forbruk.
- (4) Kostnader til andelens forbruk av varme (oppvarming/varmt tappevann), skal fordeles etter målt forbruk. Andelseier betaler et akontobeløp og dette avregnes.
- (5) Kostnader knyttet til drift og vedlikehold av p-plass i garasjekjeller, som f.eks. garasjeport, renhold av garasjeanlegget, forsikring og lignende fordeles med lik andel pr. p-plass som disponeres.
- (6) Borettslagets kostnader til behandling og eventuell oppfølging av søknad om overlating av bruk betales av den andelseier som har søkt.

6-2 Betaling av felleskostnader

- (1) Felleskostnadene forfaller til betaling den 1. i hver måned. Borettslaget kan endre felleskostnadene med én måneds skriftlig varsel.
- (2) For felleskostnader som ikke blir betalt ved forfall, svarer andelseieren den til enhver tid gjeldende forsinkelsesrente etter lov av 17. desember 1976 nr. 100.

6-3 Borettslagets pantesikkerhet

For krav på dekning av felleskostnader og andre krav fra lagsforholdet har borettslaget en lovbestemt panterett i andelen foran alle andre heftelser. Pantekravet er begrenset til en sum som svarer til to ganger folketrygdens grunnbeløp på tidspunktet tvangsdekning beslattes gjennomført.

7. Mislighold, salgspålegg og fravikelse

7-1 Mislighold

Andelseiers brudd på sine forpliktelser overfor borettslaget utgjør mislighold. Som mislighold regnes blant annet manglende betaling av felleskostnader, forsømt vedlikeholdsplikt, ulovlig bruk eller overlating av bruk og brudd på husordensregler.

7-2 Pålegg om salg

- (1) Hvis en andelseier til tross for advarsel vesentlig misligholder sine plikter, kan borettslaget pålegge vedkommende å selge andelen, jf. borettslagslovens § 5-22 første ledd. Advarsel skal gis skriftlig og opplyse om at vesentlig mislighold gir borettslaget rett til å kreve andelen solgt.
- (2) Borettslaget kan kreve andelen solgt dersom andelseier melder seg ut av boligbyggelaget.

7-3 Fravikelse

Medfører andelseierens eller brukerens oppførsel fare for ødeleggelse eller vesentlig forringelse av eiendommen, eller er andelseierens eller brukerens oppførsel til alvorlig plage eller sjenanse for eiendommenes øvrige andelseiere eller brukere, kan styret kreve fravikelse fra boligen etter tvangsfullbyrdelseslovens kapittel 13.

Fravikelse kan tidligst kreves samtidig med pålegg om salg.

8. Styret og dets vedtak

8-1 Styret

(1) Borettslaget skal ha et styre som skal bestå av en styreleder og to til fire andre medlemmer med minst to varamedlemmer.

(2) Funksjonstiden for styreleder og de andre medlemmene er to år. Varamedlemmer velges for ett år. Styremedlemmer og varamedlemmer kan gjenvelges.

(3) Styret skal velges av generalforsamlingen. Generalforsamlingen velger styreleder ved særskilt valg. Styret skal velge nestleder blant sine medlemmer.

(4) Om et styremedlem fratrer sitt verv permanent, møter den vararepresentant med flest stemmer på generalforsamlingen fast på styremøtene.

8-2 Styrets oppgaver

(1) Styret skal lede virksomheten i samsvar med lov, vedtekter og generalforsamlingens vedtak. Styret kan ta alle avgjørelser som ikke i loven eller vedtektene er lagt til andre organer.

(2) Styreleder skal sørge for at styret holder møte så ofte som det trengs. Et styremedlem eller forretningsføreren kan kreve at styret sammenkalles.

(3) Styret skal føre protokoll over styresakene. Protokollen skal underskrives av de frammøtte styremedlemmene.

8-3 Styrets vedtak

(1) Styret er vedtaksført når mer enn halvparten av alle styremedlemmene er til stede. Vedtak kan treffes med mer enn halvparten av de avgitte stemmene. Står stemmene likt, gjør møtelederens stemme utslaget. De som stemmer for et vedtak som innebærer en endring, må likevel utgjøre minst en tredjedel av alle styremedlemmene.

(2) Styret kan ikke uten at generalforsamlingen har gitt samtykke med minst to tredjedels flertall fatte vedtak om:

1. ombygging, påbygging eller andre endringer av bebyggelsen eller tomten som etter forholdene i borettslaget går ut over vanlig forvaltning og vedlikehold,

2. å øke tallet på andeler eller å knytte andeler til boliger som tidligere har vært benyttet til utleie, jf borettslagslovens § 3-2 andre ledd,
3. salg eller kjøp av fast eiendom, eller av andelsbolig i borettslaget
4. å ta opp lån som skal sikres med pant med prioritet foran innskuddene,
5. andre rettslige disposisjoner over fast eiendom som går ut over vanlig forvaltning,
6. andre tiltak som går ut over vanlig forvaltning, når tiltaket fører med seg økonomisk ansvar eller utlegg for borettslaget på mer enn fem prosent av de årlige felleskostnadene.

8-4 Representasjon og fullmakt

Styrets leder og ett styremedlem representerer i fellesskap borettslaget utad og tegner dets navn.

9. Generalforsamlingen

9-1 Myndighet

Generalforsamlingen er øverste myndighet i borettslaget.

9-2 Tidspunkt for generalforsamling

- (1) Ordinær generalforsamling skal holdes hvert år innen utgangen av juni.
- (2) Ekstraordinær generalforsamling holdes når styret finner det nødvendig, eller når revisor eller minst to andelseiere som til sammen har minst en tiendedel av stemmene, skriftlig krever det og samtidig oppgir hvilke saker de ønsker behandlet.

9-3 Varsel om og innkalling til generalforsamling

- (1) Forut for ordinær generalforsamling skal styret varsle andelseierne om dato for møtet og om frist for innlevering av saker som ønskes behandlet.
- (2) Generalforsamlingen skal innkalles skriftlig av styret med et varsel som skal være på minst åtte og høyst tjue dager. Ekstraordinær generalforsamling kan om nødvendig kalles inn med kortere varsel som likevel skal være på minst tre dager. I begge tilfeller skal det gis skriftlig melding til boligbyggelaget.
- (3) I innkallingen skal de sakene som skal behandles være bestemt angitt. Skal et forslag som etter borettslagsloven eller vedtektene må vedtas med minst to tredjedels flertall kunne behandles, må hovedinnholdet være angitt i innkallingen. Saker som en andelseier ønsker behandlet på ordinær generalforsamling skal nevnes i innkallingen når styret har mottatt disse skriftlig innen fristen i 1.ledd.

9-4 Saker som skal behandles på ordinær generalforsamling

- Godkjenning av årsberetning fra styret

- Godkjenning av årsregnskap
- Valg av styremedlemmer og varamedlemmer
- Eventuelt valg av revisor
- Fastsetting av godtgjørelse til styret
- Andre saker som er nevnt i innkallingen
- Valg av delegert med vara til OBOS BBLs generalforsamling

9-5 Møterett

Alle andelseiere har rett til å møte på generalforsamlingen med forslags-, - tale- og stemmerett. Andelseierens ektefelle, samboer eller et annet medlem av andelseierens husstand og eventuelle leiere har rett til å være til stede og til å uttale seg.

9-6 Valgkomité

- (1) Borettslaget skal ha en valgkomité med inntil tre medlemmer. Faste styremedlemmer kan ikke velges inn i valgkomiteen.
- (2) Valgkomiteen velges av generalforsamlingen for ett år.

9-7 Møteledelse og protokoll

Generalforsamlingen skal ledes av styrelederen med mindre generalforsamlingen velger en annen møteleder. Møtelederen skal sørge for at det føres protokoll fra generalforsamlingen.

9-8 Stemmerett og fullmakt

Hver andel gir rett til én stemme på generalforsamlingen. Andelseier som eier mer enn én andel har likevel bare én stemme. For en andel med flere eiere kan det bare avgis én stemme. Andelseier kan møte ved fullmektig på generalforsamlingen, men ingen kan være fullmektig for mer enn én andelseier.

9-9 Vedtak på generalforsamlingen

- (1) Foruten saker som nevnt i pkt. 9-4 i vedtektene kan ikke generalforsamlingen fatte vedtak i andre saker enn de som er bestemt angitt i innkallingen.
- (2) Med de unntak som følger av borettslagsloven eller vedtektene her fattes alle beslutninger av generalforsamlingen med mer enn halvparten av de avgitte stemmer. Ved valg kan generalforsamlingen på forhånd fastsette at den som får flest stemmer, skal regnes som valgt.
- (3) Ved stemmelikhet avgjøres saken ved loddtrekning.

10. Inhabilitet, taushetsplikt og mindretallsvern

10-1 Inhabilitet

(1) Et styremedlem må ikke delta i styrebehandlingen eller avgjørelsen av noe spørsmål der medlemmet selv eller nærstående har en framtreddende personlig eller økonomisk særinteresse.

(2) Ingen kan selv eller ved fullmektig eller som fullmektig delta i en avstemning på generalforsamlingen om avtale med seg selv eller nærstående eller om ansvar for seg selv eller nærstående i forhold til borettslaget. Det samme gjelder avstemning om salgspålegg eller krav om fravikelse etter borettslagslovens §§ 5-22 og 5-23.

10-2 Taushetsplikt

Tillitsvalgte, forretningsfører og ansatte i et borettslag har plikt til å bevare taushet overfor uvedkommende om det de i forbindelse med virksomheten i borettslaget får vite om noens personlige forhold. Dette gjelder ikke dersom ingen berettiget interesse tilsier taushet.

10-3 Mindretallsvern

Generalforsamlingen, styret eller forretningsfører kan ikke treffe beslutning som er egnet til å gi visse andelseiere eller andre en urimelig fordel til skade for andelseiere eller borettslaget.

11. Vedtektsendringer og forholdet til borettslovene

11-1 Vedtektsendringer

(1) Endringer i borettslagets vedtekter kan bare besluttes av generalforsamlingen med minst to tredjedeler av de avgitte stemmer.

(2) Følgende endringer av vedtektene kan ikke skje uten samtykke fra OBOS, jf. borettslagslovens § 7-12:

- vilkår for å være andelseier i borettslaget
- bestemmelse om forkjøpsrett til andel i borettslaget
- denne bestemmelse om godkjenning av vedtektsendringer

11-2 Forholdet til borettslovene

For så vidt ikke annet følger av vedtektene, gjelder reglene i lov om borettslag av 06.06.2003 nr. 39, jf. lov om boligbyggelag av samme dato.

VEDLEGG 1 BLOMSTERTRAPPA BORETTSLAG
OVERSIKT OVER TILKNYTTETE GARASJEPLASSER OG SPORTSBODER
à jour pr 20.06.2022

Leil.nr	Andels nr.	Bruksrett til garasje plass nr.	Merknad	Bruksrett til bod nr.
1001		29	EL	29
1002				7
1003				1
1004				12
1005		32	EL	28
1006				3
1007				6
1008				20
1009				56
1010		9	EL	59
1011		U2 16	EL	81
1012				49
1013				64
1014		23	EL	77 a og 77 b
2001		28		35
2002				13
2003				11
2004		25		14
2005		31		18
2006		24		9
2007				36
2008				21
2009				22
2010		U2 15	EL	58
2011		26	EL	42
2012		U2 14	EL	60
2013		U2 13	EL	62
2014		10	EL	46
2015		U2 12	EL	41
2016				65
2017		20	EL	66
3001		3	EL	34
3002				33
3003				2
3004				15
3005		4	EL	31
3006				4
3007				37

3008				23
3009				24
3010		14		43
3011		21	EL	44
3012		U2 11	EL	61
3013		U2 10	EL	67
3014		11	EL	48
3015		15	EL	52
3016				76
3017		19	EL	75
4001		5	EL	32
4002				16
4003				10
4004		33	Omsettelig	17
4005		2 (HC)		19
4006				8
4007				38
4008				25
4009				26
4010		12		45
4011		22	EL	78
4012		U2 1	EL	63
4013		U2 2	EL	74
4014		U2 3	EL	53
4015		30 (HC)		82
4016				69
4017		16		73
5001		6 HC)		30
5002		1	EL	5
5003				39
5004		27	EL, omsettelig	40
5005				27
5006		U2 6	EL	57
5007		7 og 8	EL, 7 omsettelig	54
5008		U2 5 (HC)	EL	79
5009		U2 7	EL	68
5010		17	EL	55
5011		U2 8	EL	47
5012				71
5013		13		72
6001		18		51
6002		U2 4	EL	50
6003		U2 17, U2 18	EL	80

Protokoll til ekstraordinært årsmøte 2024 for Blomstertrappa Borettslag

Organisasjonsnummer: 920724418

Møtet ble gjennomført heldigitalt fra 4. juni kl. 18:00 til 7. juni kl. 18:00.

Antall stemmeberettigede som deltok: 40.

Følgende saker ble behandlet på årsmøtet:

1. Valg av møteleder

Møtelederen sørger for at møtet blir avviklet etter lovens regler og er ansvarlig for at det føres protokoll. Hvis ikke årsmøtet velger en møteleder eller forslåtte møteleder ikke blir valgt, er det styrets leder som etter loven er møteleder.

Forslag til vedtak:

Christoffer Tuft er valgt.

✓ Forslaget ble vedtatt

Antall stemmer for vedtaket: 38

Antall stemmer mot vedtaket: 0

Antall blanke stemmer: 2

Flertallskrav: Alminnelig (50%)

2. Valg av protokollvitner

Valg av to eiere til å signere protokollen.

Forslag til vedtak:

Ole Petter Pedersen og Anders Nordby-Logn er valgt.

✓ Forslaget ble vedtatt

Antall stemmer for vedtaket: 38

Antall stemmer mot vedtaket: 0

Antall blanke stemmer: 2

Flertallskrav: Alminnelig (50%)

3. Godkjenning av møteinnkallingen

Det ble foreslått å godkjenne den måten årsmøtet er innkalt på.

Forslag til vedtak:

Møteinnkallingen godkjennes

✓ Forslaget ble vedtatt

Antall stemmer for vedtaket: 38

Antall stemmer mot vedtaket: 0

Antall blanke stemmer: 2

Flertallskrav: Alminnelig (50%)

4. Styret i Blomstertrappa Brl. får fullmakt til å etablere kameraovervåking.



Etter en lengre periode med gjentatte innbrudd i vårt borettslag, ønsker styret å etablere kameraovervåking i våre fellesareal.

Styret har under infomøte 17.04.24 presentert to ulike alternativer med ulikt omfang. I vedleggene lenger bak i hefte kan du finne illustrasjoner av hvordan de ulike alternativene blir.

Styret ønsker å legge til følgende punkt i borettslagets vedtekter:

12. Kamera/ videoovervåking av fellesareal

Generalforsamlingen har godkjent installering av kamera/ videoovervåking av borettslagets fellesarealer. Overvåking må skje i henhold til de til enhver tid gjeldende lover, regler og retningslinjer.

Alternativ 1 - Forenklet overvåking, ikke full dekning. 5stk kameraer plassert mot inngangsdører.

Alternativ 2 - Overvåking, full dekning. 11stk kameraer mot inngang og bi-innganger, og alle dører inn til bodarealer.

Avstemning i saken:

✓ Saken ble godkjent

Antall stemmer for saken: 28

Antall stemmer mot saken: 8

Antall blanke stemmer: 4

Sakens flertallskrav: To tredjedels (67%)

Følgende forslag var til avstemning:

Forslag til vedtak 1:

Forenklet overvåking, ikke full dekning. 5stk kameraer plassert mot inngangsdører.

✗ Forslaget falt

Forslag til vedtak 2:

Overvåking, full dekning. 11stk kameraer mot inngang og bi-innganger, og alle dører inn til bodarealer.

✓ Forslaget ble vedtatt

Antall stemmer for vedtak 1: 4

Antall stemmer for vedtak 2: 28

Antall blanke stemmer: 4

Forslagenes flertallskrav: Alminnelig (50%)

GJELDENDE BETINGELSER VED KJØP AV KART- OG GEODATAPRODUKTER

Vi gjør oppmerksom på at ved kjøp av kommunale kart- og geodataprodukter gjelder følgende:

Kommunen skal i medhold av **plan- og bygningsloven og gjeldende byggeforskrifter** påse at det blir utarbeidet kartverk for planlegging og oversikt, og holde kartverkene ajour. Ansvaret for kartproduksjonen er delegert til Plan- og bygningsetaten. De ulike kartverk foreligger både analogt og digitalt.

Kart og geodata kommer inn under **lov om opphavsrett til åndsverk av 12. mai 1961**. Dette innebærer at kommunen ved Plan- og bygningsetaten er rettighetshaver og har eiendoms- og opphavsretten til de kart- og geodata-produkter som etaten fremstiller.

Alle som ønsker å bruke kommunale kart- og geodata-produkter har rett til det, mot å følge de bestemmelser som gjelder for bruken.

Disposisjonsrett er rett til å disponere produktet til eget bruk, det vil si til planlegging og drift eller til privat bruk. Kjøp av kart eller geodata gir disposisjonsrett til produktet som kjøpes.

Anvendelse som går ut over eget bruk, dvs. bearbeiding, eksemplarfremstilling og/eller distribusjon krever at det erhverves utvidede rettigheter. For denne retten beregnes en avgift som **vil kreve en spesiell avtale**. Inneværende avtale gir ikke rett til bearbeiding, eksemplarfremstilling og/eller distribusjon.

Spesielle opplysninger :

- Digitale kartdata for situasjon og høydekurver er 3-dimensjonale.
- Data for eiendom og regulering leveres kun med koordinater uten høydeverdi.
- Det presiseres at et teknisk kartverk - digitalt eller analogt - ikke må brukes til detaljprosjektering uten verifisering i marken.
- Kartgrunnlaget kan ikke benyttes til oppmålingsteknisk prosjektering.
- Veistikningsdata må ikke brukes, fordi dataene ikke lenger blir oppdatert. I stedet må regulert veikant og/eller målebrev/R/E-bekreftelse benyttes.

Nabolagsprofil

Midtveien 57 - Nabolaget Vollebekk - vurdert av 86 lokalkjente

Nabolaget spesielt anbefalt for

- Familier med barn
- Etablerere
- Godt voksne



Offentlig transport

Vollebekkveien Linje 58	3 min 0.2 km
Vollebekk Linje 4, 5	4 min 0.3 km
Alna stasjon Linje L1	13 min 1 km
Sinsenkrysset Linje 12, 17	5 min 3.5 km
Oslo S Totalt 24 ulike linjer	14 min 6.7 km

Skoler

Vollebekk skole (1-10 kl.) 685 elever, 37 klasser	4 min 0.3 km
Linderud skole (1-10 kl.) 410 elever, 26 klasser	10 min 0.8 km
Årvoll skole (1-10 kl.) 804 elever, 36 klasser	22 min 1.7 km
Refstad skole (1-7 kl.) 494 elever, 35 klasser	25 min 1.8 km
Wang Ung Oslo (8-10 kl.) 380 elever, 14 klasser	5 min 2.8 km
Bjerke videregående skole 464 elever	12 min 0.9 km
Kuben videregående skole	19 min



Opplevd trygghet

Veldig trygt 85/100



Kvalitet på skolene

Bra 72/100



Naboskapet

Høflige 66/100

Aldersfordeling

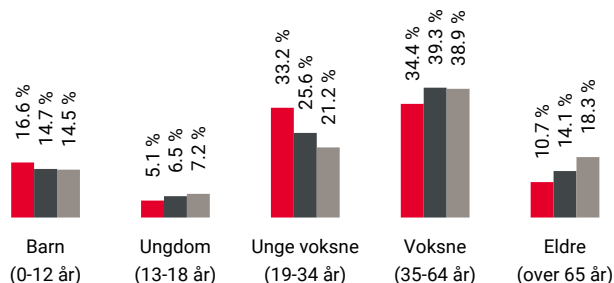

Område	Personer	Husholdninger
Vollebekk	3 064	1 448
Oslo og omegn	999 185	490 708
Norge	5 425 412	2 654 586

Barnehager

Vollebekk barnehage (1-5 år) 143 barn	5 min 0.4 km
Lunden barnehage (1-5 år) 39 barn	7 min 0.5 km
Sisiktoppen barnehage (1-5 år) 59 barn	8 min 0.6 km

Dagligvare

Rema 1000 Vollebekk	2 min
Meny Vollebekk PostNord	4 min 0.3 km



Innholdet i nabolagsprofilen er hentet fra ulike datakilder, og feil eller mangler kan forekomme. Vurderinger og sitater er innhentet på web og gir uttrykk for hvordan naboene vurderer nabolaget. FINN.no AS kan ikke holdes ansvarlig for feil/mangler i profilen. Copyright © Finn.no AS 2024

Primære transportmidler



1. Egen bil



2. Tog/t-bane



3. Buss



Kollektivtilbud

Veldig bra 88/100



Kvalitet på barnehagene

Veldig bra 85/100



Støynivået

Lite støynivå 85/100

Sport

⚽ Vollebekkeveien skole	7 min	🚶
Ballspill, friidrett	0.5 km	
⚽ Økernbråten balløkke	10 min	🚶
Ballspill	0.8 km	
🏊 Feel24 Økern Brobekk	17 min	🚶
🏊 PDL Center Oslo (Økern)	18 min	🚶

Boligmasse

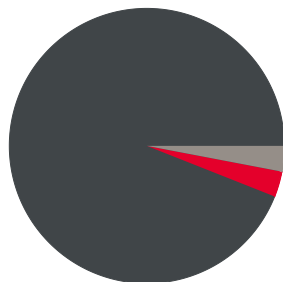

- 3% rekkehus
- 94% blokk
- 3% annet

«Grønn, bortgjemt oase på Bjerke.»

Sitat fra en lokalkjent



Varer/Tjenester

📍 Linderud Senter	16 min	🚶
📍 Vitusapotek Vollebekk	4 min	🚶

Aldersfordeling barn (0-18 år)

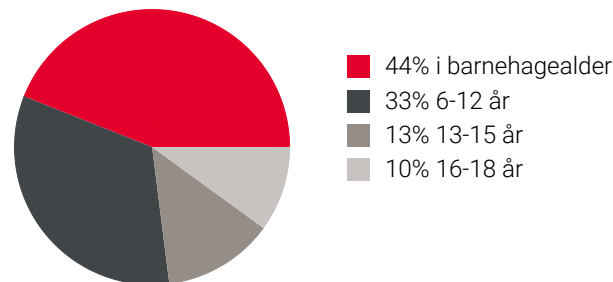

Familiesammensetning

Par m. barn



Par u. barn



Enslig m. barn



Enslig u. barn



Flerfamilier



0% 47%

- Vollebekk
- Oslo og omegn
- Norge

Sivilstand

		Norge
Gift	33%	33%
Ikke gift	57%	54%
Separert	8%	9%
Enke/Enkemann	2%	4%

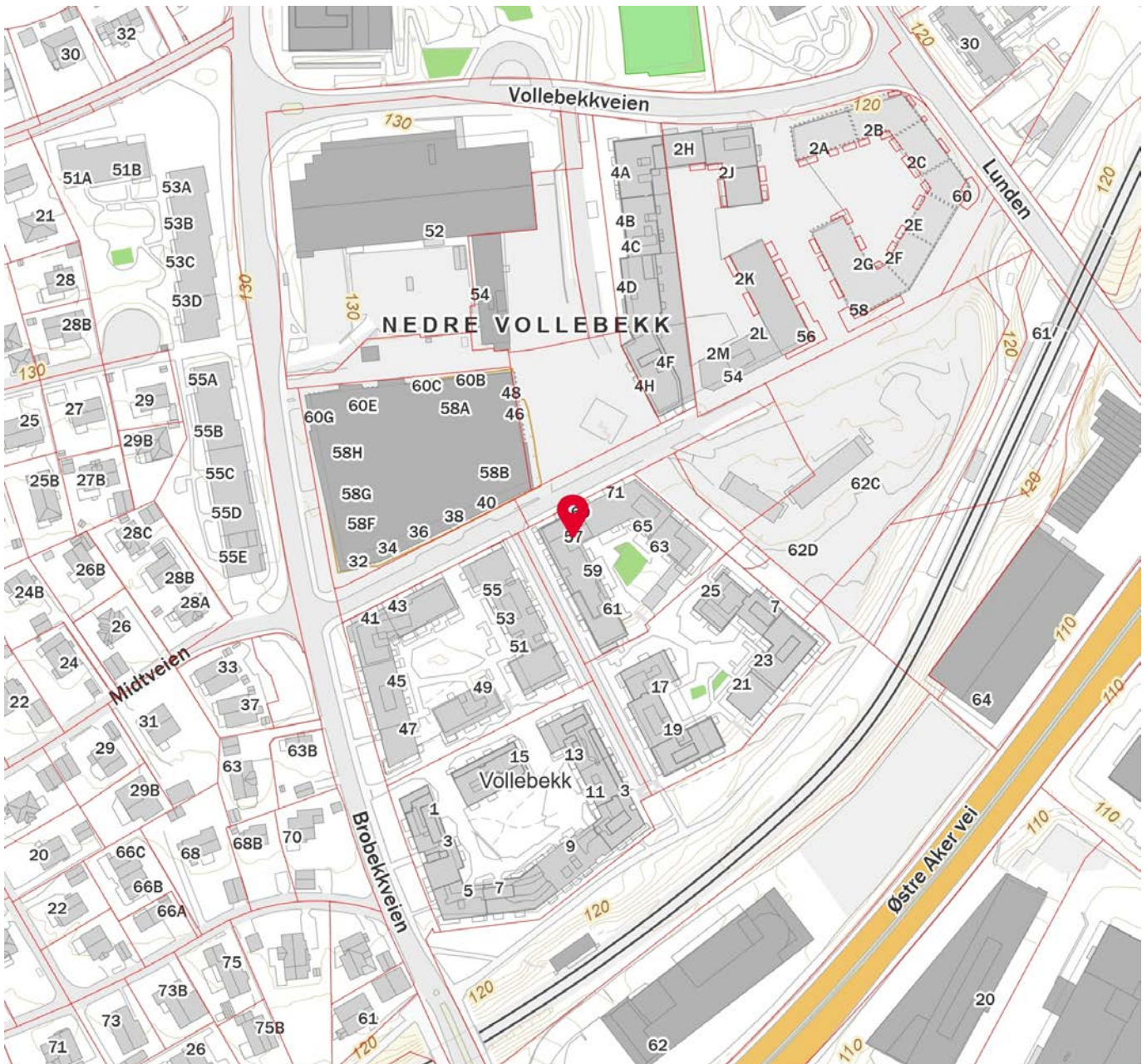

Innholdet i nabolagsprofilen er hentet fra ulike datakilder, og feil eller mangler kan forekomme. Vurderinger og sitater er innhentet på web og gir uttrykk for hvordan naboen vurderer nabolaget. FINN.no AS kan ikke holdes ansvarlig for feil/mangler i profilen. Copyright © Finn.no AS 2024

GJELDENDE BETINGELSER VED KJØP AV KART- OG GEODATAPRODUKTER

Vi gjør oppmerksom på at ved kjøp av kommunale kart- og geodataprodukter gjelder følgende:

Kommunen skal i medhold av **plan- og bygningsloven og gjeldende byggeforskrifter** påse at det blir utarbeidet kartverk for planlegging og oversikt, og holde kartverkene ajour. Ansvaret for kartproduksjonen er delegert til Plan- og bygningsetaten. De ulike kartverk foreligger både analogt og digitalt.

Kart og geodata kommer inn under **lov om opphavsrett til åndsverk av 12. mai 1961**. Dette innebærer at kommunen ved Plan- og bygningsetaten er rettighetshaver og har eiendoms- og opphavsretten til de kart- og geodata-produkter som etaten fremstiller.

Alle som ønsker å bruke kommunale kart- og geodata-produkter har rett til det, mot å følge de bestemmelser som gjelder for bruken.

Disposisjonsrett er rett til å disponere produktet til eget bruk, det vil si til planlegging og drift eller til privat bruk. Kjøp av kart eller geodata gir disposisjonsrett til produktet som kjøpes.

Anvendelse som går ut over eget bruk, dvs. bearbeiding, eksemplarfremstilling og/eller distribusjon krever at det erhverves utvidede rettigheter. For denne retten beregnes en avgift som **vil kreve en spesiell avtale**. Inneværende avtale gir ikke rett til bearbeiding, eksemplarfremstilling og/eller distribusjon.

Spesielle opplysninger :

- Digitale kartdata for situasjon og høydekurver er 3-dimensjonale.
- Data for eiendom og regulering leveres kun med koordinater uten høydeverdi.
- Det presiseres at et teknisk kartverk - digitalt eller analogt - ikke må brukes til detaljprosjektering uten verifisering i marken.
- Kartgrunnlaget kan ikke benyttes til oppmålingsteknisk prosjektering.
- Veistikningsdata må ikke brukes, fordi dataene ikke lenger blir oppdatert. I stedet må regulert veikant og/eller målebrev/R/E-bekreftelse benyttes.



OVERSIKT OVER LØSØRE OG TILBEHØR TIL EIENDOMMEN

Oversikten er utarbeidet av Norges Eiendomsmeglerforbund, Eiendom Norge og Advokatforeningens Eiendomsmeglingsgruppe, og er gjeldende fra 1. januar 2020.

Generelt

Lov om avhending av fast eiendom (avhendingslova/avhl.) av 3. juli 1992 regulerer kjøper og selgers rettigheter og plikter ved overdragelse av fast eiendom og andeler i borettslag.

I henhold til avhl. § 3-4 skal eiendommen, når annet ikke er avtalt, overdras med innredninger og utstyr som etter lov, forskrift eller annet offentlig vedtak skal følge med. Det samme gjelder varig innredning og utstyr som enten er fastmontert eller er særskilt tilpasset bygningen, jf. avhl. § 3-5. Loven inneholder ingen detaljert oversikt over hva som omfattes av «innredning og utstyr», og over hva som skal regnes som «fastmontert eller særskilt tilpasset».

Partene kan fritt avtale hva som skal følge med eiendommen ved salg. Bransjens liste over løsøre og tilbehør som skal følge med eiendommen, er en del av avtalen mellom kjøper og selger dersom ikke annet er opplyst i salgsoppgaven, kjøper har tatt forbehold i bud eller avtale på annen måte er inngått. Der intet annet er avtalt, vil løsøre og tilbehør medfølge slik dette fremkommer av avhl. § 3-4 og § 3-5 og denne oversikt.

Produkter og installasjoner som medfølger overdras uten noen form for garantier, utover eventuell gjenværende leverandørgaranti.

Dersom det er noe i nedenstående liste som ikke finnes på eiendommen, vil det heller ikke medfølge.

- 1. HVITEVARER** medfølger der dette er spesielt angitt i salgsoppgaven.
- 2. HELDEKKENDE TEPPER** følger med uansett festemåte.
- 3. VARMEKILDER**, slik som ovner, kaminer, peiser, varmepumper og panelovner, følger med uansett festemåte. Frittstående biopeiser/varmeovner og terrassevarmere medfølger ikke. Det følger ikke med varmekilder i rom som ikke har vegg- eller fastmonterte varmekilder på visning.
- 4. TV, RADIO OG MUSIKKANLEGG.** TV-antenner og fellesanlegg for TV, herunder parabolantenne, og tuner/en/dekoder/tv-boks medfølger der dette eies av selger. Veggmontert TV/flatskjerm med tilhørende festeordning samt musikkanlegg følger ikke med (se også punkt 12).
- 5. BADEROMSINNREDNING/UTSTYR.** Badekar, dusjkabinett, dusjvegger, alle fastmonterte speil og hyller, fastmonterte glass- og håndkleholdere, herunder håndklevarmere samt baderomsinnredning, medfølger.
- 6. GARDEROBESKAP** medfølger, selv om disse er løse. Fastmonterte garderobehyller og knagger medfølger. Innredning i garderobeskap, for eksempel løse eller fastmonterte trådkurver, hyller, stenger og lignende, medfølger.

7. KJØKKENINNREDNING medfølger, herunder også åpne, fastmonterte hyller og løs eller fastmontert kjøkkenøy.

8. MARKISER, PERSIENNER og annen type innvendig og utvendig solskjerming, gardinoppheng, lamellgardiner og liftgardiner medfølger.

9. AVTREKKSIVIFTER av alle slag, samt fastmonterte aircondition/ventilasjonsanlegg, medfølger.

10. SENTRALSTØVSUGER medfølger med komplett anlegg, herunder slange, munnstykke mm.

11. LYSKILDER. Kupler, lysstoffarmatur, fastmonterte "spotlights", oppheng og skinner med spotlights samt utelys og hagebelysning medfølger. Vegglamper, krokhengte lamper, lysekroner, prismelamper og lignende som er koblet til sukkerbit eller stikkontakt følger likevel ikke med.

12. INSTALLERTE SMARTHUSLØSNINGER med sentral som styrer lys, varme, lyd o.l., samt tilhørende trådløse enheter som brytere, sensorer, kameraer, integrerte høyttalere el. medfølger. Enkle lysstyringssystem f.eks. med en sentral som kun styrer lyspærer eller smartpærer montert i sokkel medfølger likevel ikke.

13. UTVENDIGE SØPPELKASSER og eventuelt holder/hus til disse medfølger.

14. POSTKASSE medfølger.

15. UTENDØRS INNRETNINGER slik som flaggstang, fastmontert tørkestativ, samt andre faste utearrangementer som f.eks. badestamp, boblekar/jacuzzi og liknende utendørs kar, lekestue, lekestativ, utepeis, fastmontert trommel til vannslange, medfølger. Guidekabel/avgrenskingskabel til robotgressklipper medfølger, men robotgressklipper og ladestasjon for denne medfølger ikke.

16. FASTMONTERT VEGGLADER/LADESTASJON TIL EL-BIL medfølger uavhengig av hvor laderen er montert.

17. SOLCELLEANLEGG med tilhørende teknisk infrastruktur medfølger.

18. GASSBEHOLDER til gasskomfyr og gasspeis medfølger.

19. BRANNSTIGE, BRANNTAU, feiestige og lignende medfølger der dette er påbudt. Løse stiger medfølger ikke.

20. BRANNSLUKNINGSAPPARAT, BRANNSLANGE og RØYKVARSLER medfølger der dette er påbudt. Det er eier og brukers plikt til å se til at utstyret forefinnes på enhver eiendom. Hvis annet ikke er uttrykkelig avtalt, skal dette derfor alltid følge med ved salg av eiendom.

21. SAMTLIGE NØKLER til eiendommen som selger er i besittelse av skal overleveres kjøper på overtakelsen, herunder nøkler til eventuelle boder, uthus, garasjeportåpner e.l. Låses boder, uthus e.l. med hengelås, skal lås og nøkler til disse medfølge.

22. GARASJEHYLLER, bodhyller, lagringshyller og oppheng til bildekk medfølger såfremt de er fastmontert.

Planter, busker og trær som er plantet på tomten, eller fastmonterte kasser og lignende er en del av eiendommen og medfølger i handelen.

HELP Boligkjøperforsikring

Boligkjøperforsikring

- Advokathjelp ved boligkjøpet og i 5 år fremover.
- Er kjøpers motvekt til selgers boligselgerforsikring.
- Gir deg advokathjelp hele veien til rettskraftig dom, om nødvendig.

Boligkjøperforsikring **PLUSS**

- Advokathjelp ved boligkjøpet og i 5 år fremover.
- Er kjøpers motvekt til selgers boligselgerforsikring.
- Gir deg advokathjelp hele veien til rettskraftig dom, om nødvendig.
- Advokathjelp i de viktigste rettsområdene i privatlivet.

PLUSS gir boligeiere sterkt rabattert advokathjelp. Be om råd eller hjelp i retten når du trenger det fra Norges viktigste advokatmiljø for privatpersoner.

PLUSS kan bare tegnes samtidig med boligkjøperforsikringen, og koster kun kr 2 800 i tillegg. **PLUSS** fornyes årlig - om du ønsker det.

Borettslag/aksjeleilighet: Kr 7 200

Selveierleilighet/rekkehus: Kr 10 400

Ene-/tomannsbolig, tomt: Kr 15 100

Rettsområder du får hjelp med

Samboeravtale, ektepakt og arv

Forbrukerkjøp og håndverkertjenester

Utleie og naboforhold

Tomtefeste, veirett og andre servitutter

Plan- og bygningsrett

Skatt ved oppussing, utleie og eiendomssalg

Tilgang til digitale juridiske avtaler via Min side

“Vi unner ingen å stå alene”

Retts skal være rett. For alle.



Fra å vurdere om vi hadde råd til advokat, kunne vi vurdere om vi hadde råd til ny sofa.

Boligkjøperforsikring tegnes hos eiendomsmegler senest ved kontraktsgjøring og gir rett til advokathjelp inntil 5 år etter overtakelse. Forsikringen betales som del av oppgjøret ved boligkjøpet. **PLUSS**-dekningen fornyes årlig ved faktura fra **HELP**.

Egenandel kr 4 000 påløper ved takst, tvist eller 10 timer advokatbistand, avhengig av hva som kommer først. Meglerforetaket mottar kr 4 200/4 600/5 000 i kostnadsgodtgjørelse, avhengig av boligtype, samt et tillegg på kr 1 000 ved salg av **PLUSS**.

Vi tar forbehold om pris- og vilkårsendringer. Hvis premien ikke er innbetalt ved overtakelse, vil avtalen bli kansellert. For fullstendig informasjon om dekning og vilkår, se help.no

Har du spørsmål? Kontakt **HELP** på help.no/minside, telefon 22 99 99 99 eller epost post@help.no

**HELP**
Retts skal være rett. For alle.



Viktige endringer i avhendingsloven

Den 1. januar 2022 ble avhendingsloven endret på viktige punkter for både kjøper og selger. Samtidig fikk vi en ny forskrift som regulerer jobben en takstmann skal gjøre. Den nye forskriften stiller strengere krav til tilstandsrapportene som er en viktig del av kontrakten ved boligsalg. HELP, landets største advokatmiljø for boligkjøpere, har laget en kort innføring i de nye reglene.

Forbudt å selge bolig “som den er”

Du har kanskje hørt at de fleste brukte boliger har vært solgt «som de er»? Dette forbeholdet innebar at selger fraskrev seg ansvar for skjulte feil og mangler. Det var bare hvis selger hadde holdt tilbake eller gitt uriktig informasjon, eller hvis boligen var i vesentlig dårligere stand at kjøper kunne nå frem med et krav mot selger.

Fra 1. januar 2022 kan ikke selger lenger ta generelle forbehold av «som den er»-typen. Dette betyr at når vi da skal vurdere om en bolig har en mangel, må vi vurdere grundig hva som fremgår av kjøpsavtalen. Med kjøpsavtalen menes alle dokumenter og opplysninger som tilbys før kjøpet, også FINN-annonsen og alle vedleggene til salgsoppgraden. Hvis kjøpsavtalen ikke gir et klart svar (av typen “Det følger egen parkeringsplass med leiligheten” eller “Badet er renoveret av fagfolk”), må vi vurdere hva kjøper kan forvente basert på blant annet eiendommens synlige tilstand, alder, opplysningene som er gitt ved salget, feilenes art, karakter og omfang.

Egenandel

Avhendingsloven har også fått en ny bestemmelse om egenandel. Egenandelen slår først inn når det er påvist at eiendommen har en mangel. Når det er et avvik fra kontrakten som utgjør en mangel, skal oppgjøret reduseres med 10 000 kroner, uavhengig av om utbedringskostnadene er høye eller lave. Dette innebærer blant annet at kjøper ikke kan rette krav mot selger hvis det koster mindre enn 10 000 kroner å utbedre mangelen.

Selv om utbedringskostnadene er høye, kan det likevel tenkes at feil ved boligen ikke utgjør mangler etter loven. Dette avhenger av hva som er avtalt mellom partene, og hva kjøper kan forvente basert på de momentene vi har nevnt over.

Nytt om tilstandsrapporter

Tidligere ble det ikke stilt noen konkrete krav til hva en tilstandsrapport skulle inneholde og hvordan den skulle se ut. Dette hadde som konsekvens at tilstandsrapportene varierte i innhold og kvalitet. I den nye forskriften til avhendingsloven stilles det en rekke krav for at en tilstandsrapport skal regnes som godkjent.



Forts. Viktige endringer i avhendingsloven

Opplysningene i tilstandsrapporten skal gis på en forbrukervennlig måte, og det er beskrevet hva takstmannen skal vurdere og hvordan noen av undersøkelsene skal gjennomføres.

Vi har tro på at kjøpere nå vil få bedre informasjon i forkant av salget og dermed et bedre beslutningsgrunnlag.

Kjøpers undersøkelsesplikt lovfestes

Avhendingsloven har også fått en regel om undersøkelsesplikt for kjøper. Regelen tydeliggjør at kjøperen skal anses å kjenne til forhold som er tydelig beskrevet i tilstandsrapporten eller annen relevant salgsdokumentasjon. Det fremgår av loven at kjøperen ikke kan klage på avvik hvis disse er tydelig beskrevet i salgsdokumentasjonen, uavhengig av om kjøperen faktisk har satt seg inn i denne.

Det er derfor svært viktig at kjøper setter seg godt inn i alle dokumenter og opplysninger som tilbys i forkant av kjøpet. Hvis det er noe du ikke forstår, anbefaler vi at du stiller spørsmål til selger og/eller eiendoms-megler. Dersom det er gitt motstridende opplysninger i salgsdokumentene, må du undersøke hvilke av opplysningene som er korrekte, og eventuelt ta forbehold dersom motstriden ikke avklares. Du kan ikke velge å holde deg til den opplysningen du liker best.

Arealavvik

Avhendingsloven har også fått en ny bestemmelse om arealavvik innendørs. Helt kort betyr endringen at eiendommen har en mangel hvis opplysningene om størrelse i salgsdokumentene ikke er riktig. Det er en forutsetning at avviket utgjør mer enn 2 % og minst én kvadratmeter, og at selgeren ikke godtgjør at opplysningene ikke har hatt betydning for kjøperen.

Viktig for kjøper å være klar over

Advokatene i HELP er fornøyde med regelendringer som bidrar til at kjøper får bedre informasjon. Dette kan redusere antall konflikter i etterkant av boligkjøpet.

Selv om selgers ansvar nå har blitt utvidet, er det ikke slik at alle feil er mangler etter avhendingsloven. Det er påregnelig med noen feil ved boligen på grunn av alder, slitasje, osv., og det som er opplyst ved salget, er naturligvis ikke mangler. Jo eldre boligen er, desto vanligere er det å avdekke feil. Det er svært viktig å lese salgsoppgaven nøye. Hvis det er gitt konkrete risikoopplysninger om bestemte bygningsdeler, er det påregnelig å måtte utbedre disse og denne kostnaden må kjøper dekke selv.

Hvis du har boligkjøperforsikring hos HELP, vil våre advokater hjelpe deg med å vurdere om du kan rette et krav mot selger/selgers boligselgerforsikrings-selskap. Dersom det er sannsynlig at du vil nå frem med et krav, forfølger vi saken for deg til den er løst.

HELP Renteforsikring

Renteforsikring dekker rentekostnader etter skatt og husforsikring for bolig som skal selges, hvis denne ikke er solgt tre måneder etter overtakelse av ny bolig. Forsikringen koster kr 5.900 og gjelder i ett år fra tidspunktet hvor du har overtatt din nye primærbolig og du har markedsført din gamle primærbolig sammenhengende i minst tre måneder.

- Utbetaling gis i inntil ni måneder
- Rentekostnader, samt kostnad til husforsikring dekkes med inntil kr 15.000 per måned
- Gjelder fast eiendom regulert til boligformål og som er registrert som din primærbolig
- Forsikringen gjelder i Norge

Bestilling gjøres av boligkjøper på www.help.no/renteforsikring. Forsikringen må bestilles innen sju dager etter kontraktsignering. Dersom boligen som skal selges allerede er markedsført før budaksept av ny bolig kan forsikring ikke tegnes.

For HELP kundesenter kontakt post@help.no eller tlf. 22 99 99 99.



Bud på 95 % eller mer av prisantydning behandles som at salg har funnet sted, selv om bud avslås, og forsikringsdekningen gjelder da til ny eier overtar (begrenset til 3 måneder etter budaksept). Det gjøres fradrag i erstatningen for eventuelle leieinntekter, skattefradrag på rentekostnader og renter og omkostninger som følge av mislighold av lån. Forsikringen dekker ikke mellomfinansiering eller andre lån som ikke direkte relaterer seg til primærboligen som skal selges. Forsikringen fornyes ikke, og gjelder ikke ved senere flytting. Dersom boligen ikke selges av autorisert megler / advokat gjelder ikke forsikringen. Forsikringen har en karantenetid på tre måneder. Tegning av HELP Renteforsikring tilbys kun til boligkjøpere som har kjøpt bolig gjennom samarbeidende eiendomsmeglerkjede.

 **HELP**
Rett skal være rett. For alle.



Et hjem er mer verdt enn et hus, og et hus er mer enn bare vegger.

Det er et sted for å skape gode minner
preget av trivsel, omsorg og trygghet.

For oss som jobber med folks hjem hver
eneste dag, er det naturlig å engasjere oss
sammen med SOS-barnebyer for å gi flere
barn et trygt og godt hjem.

For hvert hjem vi formidler, gir vi derfor
100 kroner til SOS-barnebyers arbeid.

aktiv. +  **SOS
BARNEBYER**

Forbrukerinformasjon om budgivning

Sist oppdatert med virkning fra 1. januar 2014, i forbindelse med ikrafttredelse av endringer i eiendomsmeglingsforskriften.

Informasjonen er utarbeidet av Forbrukerombudet, Forbrukerrådet, Den Norske Advokatforening ved Eiendomsmeglingsgruppen, Eiendomsmeglerforetakenes Forening og Norges Eiendomsmeglerforbund, på grunnlag av blant annet forskrift om eiendomsmegling § 6-3 og § 6-4.

Nedenfor gis en oversikt over de retningslinjer som forbrukermyndighetene og organisasjonene anbefaler benyttet ved budgivning på eiendommen. Avslutningsvis gis også en kort oversikt over de viktigste rettsreglene tilknyttet budgivning.

Før det legges inn bud på eiendommen oppfordres budgiver til å sette seg inn i all relevant informasjon om eiendommen, herunder eventuell salgsoppgave og teknisk rapport med vedlegg.

Gjennomføring av budgivning

1. På forespørsel vil megler opplyse om aktuelle bud på eiendommen, herunder om relevante forbehold.
2. Alle bud skal inngis skriftlig til megler, som formidler disse videre til oppdragsgiver. Kravet til skriftlighet gjelder også budforhøyelser og motbud, aksept eller avslag fra selger. Før formidling av bud til oppdragsgiver skal megler innhente gyldig legitimasjon og signatur fra budgiver. Kravet til legitimasjon og signatur er oppfylt for budgivere som benytter e-signatur, eksempelvis BankID eller MinID. Med skriftlige bud menes også elektroniske meldinger som e-post og SMS når informasjonen i disse er tilgjengelig også for ettertiden.
3. Et bud bør inneholde eiendommens adresse (eventuelt gnr/bnr), kjøpesum, budgivers kontaktinformasjon, finansieringsplan, akseptfrist, overtakelsesdato og eventuelle forbehold som for eksempel usikker finansiering, salg av nåværende bolig ol. Normalt vil ikke et bud med forbehold bli akseptert før forbeholdet er avklart. Konferer gjerne med megler før bud gis.
4. Megler skal legge til rette for en forsvarlig avvikling av budrunden. I forbrukerforhold (dvs. der oppdragsgiver er forbruker) skal megleren ikke formidle bud med kortere akseptfrist enn kl. 12.00 første virkedag etter siste annonserte visning. Etter denne fristen bør budgivere ikke sette en kortere akseptfrist enn at megler har mulighet til, så langt det er nødvendig, å orientere oppdragsgiver, budgivere og øvrige interessenter om bud og forbehold. Det bør ikke gis bud som diskriminerer eller utelukker andre budgivere. Dersom bud inngis med en frist som åpenbart er for kort til at megleren kan avvikle budrunden på en forsvarlig måte som sikrer oppdragsgiver og interessenter et tilstrekkelig grunnlag for sine handlingsvalg, vil megler fraråde budgiver å stille slik frist.
5. Megleren vil uoppfordret gi sin vurdering av det enkelte bud overfor oppdragsgiveren, når budet er gitt innenfor fristene i punkt 4.
6. Megleren skal så langt det er nødvendig og mulig holde budgiverne skriftlig orientert om nye og høyere bud og eventuelle forbehold. Megler skal så snart som mulig bekrefte skriftlig overfor budgivere at budene deres er mottatt.
7. Etter at handel har kommet i stand, eller dersom en budrunde avsluttes uten at handel er kommet i stand, kan en budgiver kreve kopi av budjournalen i anonymisert form.
8. Kopi av budjournal skal gis til kjøper og selger uten ugrunnet opphold etter at handel er kommet i stand. Dersom det er viktig for budgiver å bevare sin anonymitet, bør budet fremmes gjennom fullmektig.

Viktige avtalerettslige forhold

1. Det eksisterer ingen angrerett ved salg/kjøp av fast eiendom.
2. Når et bud er innsendt til megler og han har formidlet innholdet i budet til selger (slik at selger har fått kunnskap om budet), kan budet ikke kalles tilbake. Budet er da bindende for budgiver frem til akseptfristens utløp, med mindre budet før denne tid avslås av selger eller budgiver får melding om at eiendommen er solgt til en annen (man bør derfor ikke gi bud på flere eiendommer samtidig dersom man ikke ønsker å kjøpe flere enn en eiendom).
3. Selger står fritt til å forkaste eller akseptere ethvert bud, og er for eksempel ikke forpliktet til å akseptere høyeste bud.
4. Når en aksept av et bud har kommet frem til budgiver innen akseptfristens utløp er det inngått en bindende avtale.
5. Husk at også et eventuelt bud fra selger til kjøper (såkalte "motbud"), avtalerettslig er et bindende tilbud som medfører at det foreligger en avtale om salg av eiendommen dersom budet i rett tid aksepteres av kjøper.

For eiendommen:

Adresse: Midtveien 57
0598 OSLOMeglerforetak: Aktiv Eiendomsmegling
Saksbehandler: Adrian GjerlaugsenTelefon: 908 44 887
E-post: adrian.gjerlaugsen@aktiv.no

Oppdragsnummer:

Undertegnede gir herved følgende bud på ovennevnte eiendom:

Kjøpesum: Kr. _____

Beløp med bokstaver: Kr. _____

+ omkostningert iht. opplysninger i salgsoppgaven

Dette budet er bindende for undertegnede frem til og med den: _____ Kl. _____

Dersom annet ikke er angitt gjelder budet til kl. 15.00 første virkedag etter siste annonserte visning. I forbrukerforhold vil bud med kortere akseptfrist enn til kl. 12.00 første virkedag etter siste annonserte visning ikke bli viderefordlet til selger.

Eventuelle forbehold: _____

Undertegnede er kjent med at selger står fritt til å godta eller forkaste ethvert bud. Likeledes er undertegnede klar over at budet er bindende for budgiver når det er kommet til selgers kunnskap. Handelen er juridisk bindende for begge parter dersom budet aksepteres innen akseptfristen. Undertegnede er kjent med at budjournalen vil bli forelagt kjøper og selger når handel er sluttet.

Ønsket overtakelsesdato: _____

Budet baseres på opplysninger og salgsvilkår som fremkommer av salgsoppgave datert: _____

Kjøpet vil bli finansiert slik:

Låneinstitusjon: _____ Referanse og tlf nr.: _____

Lånt kapital: _____ Kr.: _____

Egenkapital: _____ Kr.: _____

Totalt: _____ Kr.: _____

Egenkapital består av: Salg av nåværende bolig eller fast eiendom Disponibelt kontantbeløp (bankinnskudd)Jeg gir bud som: Forbruker Ledd i næringsvirksomhet / juridisk person (selskap)Jeg samtykker til bruk av elektronisk kommunikasjon: Ja Nei

Navn: _____

Navn: _____

Fødselsnr. (11 siffer): _____

Fødselsnr. (11 siffer): _____

Adresse: _____

Adresse: _____

Postnr.: _____ Sted: _____

Postnr.: _____ Sted: _____

Tlf.: _____ E-post: _____

Tlf.: _____ E-post: _____

Dato.: _____ Sign: _____

Dato.: _____ Sign: _____

Kopi av legitimasjon

Kopi av legitimasjon

aktiv.
Tar deg videre