

Tilstandsrapport

 Tomannsbolig

 Lifland 24, 2849 KAPP

 ØSTRE TOTEN kommune

 gnr. 89, bnr. 33, snr. 2

Sum areal alle bygg: BRA: 125 m² BRA-i: 95 m²



Befaringsdato: 12.03.2025

Rapportdato: 27.03.2025

Oppdragsnr.: 19185-1778

Referansenummer: DC5018

Autorisert foretak: Factum Takst AS

Sertifisert Takstingeniør: Amund Forset

Vår ref: Ola Kjeldsberg



Rapporten kan brukes i inntil ett år etter rapportdato, og kan ikke gjenbrukes ved flere boligsalg i denne perioden. For eiendomsoverdragelser fra 1.1.2024, må selger sørge for at areal i rapporten er oppdatert og følger ny bransjestandard for areal. Skjer det endringer, oppstår skader også videre på boligen, bør du som selger be om oppdatert rapport.

Norsk takst

Norsk takst er bransjeorganisasjonen for landets bygningssakkyndige og takstforetak, med om lag 1400 sertifiserte medlemmer fordelt på omtrent 1000 bedrifter. I boligomsetningen regnes takstrapportene som et helt avgjørende element i den informasjonen som gjøres tilgjengelig for kjøper. Årlig leverer medlemmene rundt 120.000 slike takster. Det gir unik oversikt over norske boliger, og bidrar til at alle oppdrag kan utføres med utgangspunkt i erfaringsbasert kvalitet.



Det stilles høye krav til utdanning, sertifisering og yrkesetikk. Norsk takst er opptatt av at boligomsetningen skal være trygg, og legger vekt på å opptre uavhengig av andre bransjeaktører. Bygningssakkyndige fakturerer sine tjenester uten hensyn til hvilken pris som oppnås, og skal heller ikke på annen måte ha noen egeninteresse knyttet til handelen.

Uavhengighet og god fagkunnskap har over tid bygget troverdighet og tillit. Både selger og kjøper skal kunne stole på bygningssakkyndiges vurderinger. For tilfeller der det likevel skulle oppstå misnøye med utført arbeid, har vi sammen med Forbrukerrådet etablert en klagenemnd.

Norsk takst har en sentral rolle i utviklingen av norske standarder, regler og profesjonsprinsipper, og representerer bransjen i alle relevante internasjonale fora. Dette sikrer at norske bygningssakkyndige tidlig kan tilpasse seg krav og bransjetrender fra utlandet, samtidig som takseringsfaget får en norsk stemme på verdensbasis. Organisasjonen bidrar i næringspolitisk sammenheng, og har vært en pådriver for å sikre at lover og regler gir trygghet for forbrukerne i boligomsetningen.

Factum Takst AS

Factum Takst AS v/ Takstingeniør Amund Forset har over 10 år og 4 000 oppdrag som takstmann bak seg og har opparbeidet seg en unik lokalkunnskap og kompetanse i faget. Dette sammen med bred erfaring fra bygg- og anleggs bransjen samt utvikling av eiendom gjør at du er i trygge hender når du velger å samarbeide med oss. Vi takserer alle typer eiendommer, og er en av få aktører i landet som innehar REV sertifisering på næringsseiendom. Vi er ofte foretrukket av myndighetene innen taksering av landbruk, enten det er skader, erstatninger eller kjøp/salg. Vi har landbruksfaglig kompetanse og erfaring fra både drift/produksjon og kjøp/salg. Vi påtar oss alle typer takserings- og konsulent oppdrag relatert til bygg, eiendom og landbruk.

Vi er godkjent som energirådgiver hos ENOVA og kan bistå med å prosjektere energibesparende tiltak.



Rapportansvarlig

Amund Forset
Ikke valgt
amund@factum.as
901 10 938



Dette trenger du å vite om tilstandsrapporten



Hva er en tilstandsrapport?

En tilstandsrapport beskriver synlige skader/avvik eller tegn på skader/avvik på boligen. Rapporten fremhever vanligvis ikke positive egenskaper ved boligen.



Hva vurderer en bygningsakkyndig?

Den bygningsakkyndige vurderer boligen ut fra hva man kan forvente av en bygning av samme alder og type. Vurderingen gjøres som regel mot hvordan det var vanlig å bygge og regler som gjaldt da boligen ble oppført (søknadstidspunktet). Forhold som er vanlige for bygningens alder, slik som slitasje etter normal bruk regnes ikke som avvik.



Hva inneholder tilstandsrapporten?

Den bygningsakkyndige undersøker rom og bygningsdeler slik det kommer frem av [Forskrift til avhendingsloven](#). Tilstandsrapporten inneholder bare avvik som den bygningsakkyndige kan se eller kontrollere med enkle hjelpemidler. Det gjøres ikke nærmere undersøkelser slik som åpning av vegger eller andre bygningsdeler. I vegg mot våtrom og rom under terreng kan det borres et hull for å gjøre enkle undersøkelser slik som fuktsøk.

Når du kjøper en brukt bolig

Når du kjøper en brukt bolig, er det viktig å være oppmerksom på at dette ikke kan sammenlignes med å kjøpe en ny bolig. Måten boligen ble bygget på kan være annerledes enn i dag. Bygninger svekkes over tid, og utsettes for slitasje blant annet på grunn av bruk og vær og vind. Mange boliger fornyes helt eller delvis, noen i flere omganger, eller det oppføres tilbygg. Særlig for boliger som er pusset opp eller endret, er det viktig å merke seg at fornyelse av overflater ikke nødvendigvis betyr at bygningsdeler under er forbedret.

Vurdering mot byggregler

Den bygningsakkyndige vil vurdere boligen mot hvordan det var vanlig å bygge og regler som gjaldt på søknadstidspunktet. Den bygningsakkyndige ser etter avvik som har betydning for og som reduserer boligens funksjon og verdi, og som kommer frem av forskrift til avhendingslova.

Noen bygningsdeler og forhold vil den bygningsakkyndige vurdere mot dagens regelverk. Etter dagens regelverk vil disse kunne få TG2 eller TG3 uten at det nødvendigvis er krav om at avviket må utbedres. Dette kan gjelde sluk, tettesjikt og fall på bad og vaskerom, forhold som gjelder sikkerhet mot brann, rekkverk, trapper, osv.

Tilstandsrapporten beskriver ikke hele boligen

BYGNINGSSAKKYNDIGE SER FOR EKSEMPEL IKKE PÅ

- vanlig slitasje og normal vedlikeholdstilstand
- bagatellmessige forhold som ikke påvirker bygningens bruk eller verdi vesentlig
- etasjeskillere
- tilleggsbygg slik som garasje, bod, anneks, naust også videre
- utvendige trapper
- støttemurer
- skjulte installasjoner
- installasjoner utenfor bygningen
- full funksjonstesting av el- og VVS-installasjoner
- geologiske forhold og bygningens plassering på grunnen
- bygningens planløsning
- bygningens innredning
- løsløre slik som hvitevarer
- utendørs svømmebasseng og pumpeanlegg
- bygningens estetikk og arkitektur
- bygningens lovlighet (bortsett fra bruksendringer, brannceller og forhold som åpenbart kan påvirke helse, miljø og sikkerhet)
- fellesarealer (med mindre boligeier har vedlikeholdsplikt for fellesarealer og dette er kjent for bygningsakkyndig, eller fellesarealet har en særlig tilknytning til boligen).

© iVerdi 2023 © Norsk takst 2023

Malen til denne rapporten, inkludert standardtekstene fra Norsk takst, er vernet etter åndsverkloven og kan kun benyttes av medlemsforetakene i Norsk takst og av takstingeniører som er sertifisert i slikt foretak, samt av kunder hos iVerdi og studenter hos NEAK. For andre aktører er eksemplarframstilling av malen og standardtekster, som utskrift og annen kopiering til bruk som grunnlag for tilsvarende rapporter, bare tillatt når det er hjemlet i lov (kopiering til privat bruk, sitat o.l.) eller avtale med Norsk Takst ([Forside](#)) eller iVerdi ([Hjem-iVerdi](#)).

Utnyttelse i strid med lov eller avtale kan medføre erstatnings- og straffansvar.

Dette trenger du å vite om tilstandsrapporten

Tilstanden vurderes med ulike tilstandsgrader

Tilstanden gir uttrykk for en gitt forventet tilstand, blant annet vurdert ut fra alder og normal bruk. Ved Tilstandsgrad 0 (TG0) og Tilstandsgrad 1 (TG1) gir den bygningsfaglige normalt ingen begrunnelse for valg av tilstandsgrad. Grunnen er at bygningen eller bygningsdelen da bare har normal slitasje. Ved skjulte konstruksjoner kan alder alene avgjøre tilstandsgrad. Når bygningsfaglige anbefaler tiltak, for eksempel utbedringer, må brukeren av rapporten vurdere om tiltakene er nødvendige og lønnsomme.

Når den bygningsfaglige velger tilstandsgrad, baseres vurderingen på faste kriterier som følger av gjeldende bransjestandard for Teknisk tilstandsanalyse ved omsetning av bolig og Forskrift til avhendingslova.

! TG 0

TILSTANDSGRAD 0, TG0: INGEN AVVIK

Bygningsdelen skal være tilnærmet ny, ikke vise tegn på slitasje og det skal være lagt frem dokumentasjon på faglig god utførelse. Det er ingen merknader til delen.

! TG 1

TILSTANDSGRAD 1, TG1: MINDRE AVVIK

Bygningsdelen skal bare ha normal slitasje, og straktiltak skal ikke anses som nødvendig. Graden kan også brukes når delen er ny, men der dokumentasjon på faglig god utførelse mangler.

! TG 2

TILSTANDSGRAD 2, TG2: VESENTLIGE AVVIK OG MINDRE AVVIK SOM ETTER NS 3600 GIR TG 2

Bygningsdelen skal enten ha feil utførelse, en skade eller symptomer på skade, sterk slitasje eller nedsatt funksjon. Graden gis når bygningsdelen trenger vedlikehold eller tiltak i nær fremtid. Graden skal også brukes når delen er gammel og det er grunn til å varsle om faren for skader på grunn av alderen, eller når det er grunn til å overvåke delen spesielt på grunn av fare for større skader eller følgeskader.

Ved avvik som ikke krever umiddelbare tiltak (ingen umiddelbar kostnad) så blir TG2 markert med en lysere farge.

! TG 3

TILSTANDSGRAD 3, TG3: STORE ELLER ALVORLIGE AVVIK

Denne tilstandsgraden brukes ved kraftige tegn på forhold som man må regne med trenger utbedring straks eller innen kort tid. Det er påvist funksjonssvikt eller sammenbrudd.

- TG IU

IKKE UNDERSØKT/IKKE TILGJENGELIG FOR UNDERSØKELSE

Det kan være avvik/skader som ikke er avdekket.

Hva er et anslag på utbedringskostnad?

Hva det vil koste å utbedre rom eller bygningsdeler, er et forsiktig anslag basert på nåværende kvalitet, registrert avvik og angitte tiltak i rapporten. Anslaget er gitt på generelt grunnlag og må ikke forveksles med et pristilbud fra en håndverker. Det kan foreligge avvik og tiltak som ikke kommer frem av rapporten.

Utbedringskostnad avhenger blant annet av personlige valg av og markedspris på materialer og tjenesteyter.

I rapporten skal det settes anslag for utbedringskostnad for TG3, og slikt anslag kan også gis ved TG2.



Beskrivelse av eiendommen

BEBYGGELSEN:

Halpart av vertikalt delt tomannsbolig, med primær-areal på 93 m² over 2 etasjer.
Terrasse/veranda mot øst, sør, og vest.
Garasje med 1 biloppstillingsplass.

STANDARD:

Boligen er fra 2000.
Normal standard og god planløsning.
Oppvarming består av vedfyring og strøm. Se boligens energiattest.
Ventilasjon består av naturlig og mekanisk ventilasjon.
El-anlegg med automatsikringer/skrusikringer. I hovedsak åpent ledningsnett.

OM TOMTEN:

Skrånende og terrassert, med relativt flat tomt på baksiden av boligen. Pent opparbeidet med plen og diverse beplantning.
Kantsteinheller mot skråningen bak boligen. Gruset innkjøring med biloppstillingsplass.

Tomannsbolig - Byggeår: 2000

UTVENDIG

[Gå til side](#)

Halvpart av vertikaldelt 2-mannsbolig.
Tak: Konstruksjonene prefabrikkert. Mønet skråtak, med undertak av plater. Tak tekket med betongtakstein. Utvendige beslag, takrenner og nedløp i metall.
Terrasse/veranda: Terrasse/veranda med utgang fra stue.
Konstruksjoner, overflater, rekkverk og håndlist i treverk.
Fundamentert på garasje, støpte/murte punkter, og direkte på grunn. Delvis overbygget.
Vegger: Yttervegg i isolert bindingsverk som var normal byggeskikk på oppføringstidspunktet. Liggende utvendig trekledning.
Vinduer: Trevinduer med 2-lags energiglass.
Dører : Ytterdør i treverk med 2-lags energiglass. Balkongdører med 2-lags isolerglass. Leddet garasjeport, fjernstyrt.

INNSENDIG

[Gå til side](#)

Gulv: Parkett, laminat, og fliser. Varme under fliser i gang.
Vegg: Trepanel, tapet, panelplater, og malte glatte flater.
Himling: Himlingsplater.
Dører: Umalt treverk.
Trapp: Treverk.
Ildsted er montert. Murt pipe, antatt elementer.

VÅTROM

[Gå til side](#)

Vegg: Belegg og fliser.
Gulv: Belegg, med varme.
Himling: Himlingsplater.
Tekniske installasjoner: Baderomsinnredning med profilerte fronter, heldekkende servant, og speil over med tilhørende belysning.
Gulvmontert toalett. Dusjhjørne med glassvegger. Opplegg/plass til vaskemaskin.
Det er ventil i himling. Det er mekanisk avtrekk fra rommet, og tilluft i dør.

KJØKKEN

[Gå til side](#)

Kjøkkeninnredning med laminerte skrog, profilerte fronter og noen overskap med glass. Laminert benkeplate med oppvaskkum. Det er flislagt og belysning over benkeplate. Det er integrert stekeovn og koketopp. Det er plass til kjøleskap og oppvaskmaskin.
Kjøkkenventilator er montert over komfyr. Denne trekker luft fra våtrom også. Opplyst av eier.

TEKNISKE INSTALLASJONER

[Gå til side](#)

Synlige vannrør i: Kobber og plast, rør-i-rør.
Innvendig hovedstoppekran og vannmåler er plassert på bad.
Synlige avløpsrør i: Plast.
Varmtvannsbereder: 200 liter. Plassert på bad.

Ventilasjonen består av naturlig ventilasjon. Frisk tilluft blir tilført gjennom ventil i yttervegg/ventiler i vindu eller gjennom aktiv lufting med vinduer. Brukt luft trekkes ut uten bruk av vifter. Det er mekanisk avtrekk fra bad og kjøkken.

Røykvarsler.

Brannslukkingsapparat.

TOMTEFORHOLD

[Gå til side](#)

Skrånende og terrassert, med relativt flat tomt på baksiden av boligen. Pent opparbeidet med plen og diverse beplantning.
Kantsteinheller mot skråningen bak boligen. Gruset innkjøring med biloppstillingsplass.

Arealer

[Gå til side](#)

Forutsetninger og vedlegg

[Gå til side](#)

Lovlighet

[Gå til side](#)

Tomannsbolig

- Det foreligger godkjente og byggemeldte tegninger, men det er avvik fra disse.

Det foreligger tegninger. Det er avvik fra disse. Vegg mellom soverom og stue er fjernet, slik at hele rommet kan benyttes som stue/spisestue. Målsetting og arealer er ikke kontrollert.

Garasje

- Det foreligger ikke tegninger

Det er ikke forelagt byggegodkjente tegninger. Det forutsettes at bygningen er godkjent slik den er brukt på befaringsdagen.

Sammendrag av boligens tilstand

Fordeling av tilstandsgrader

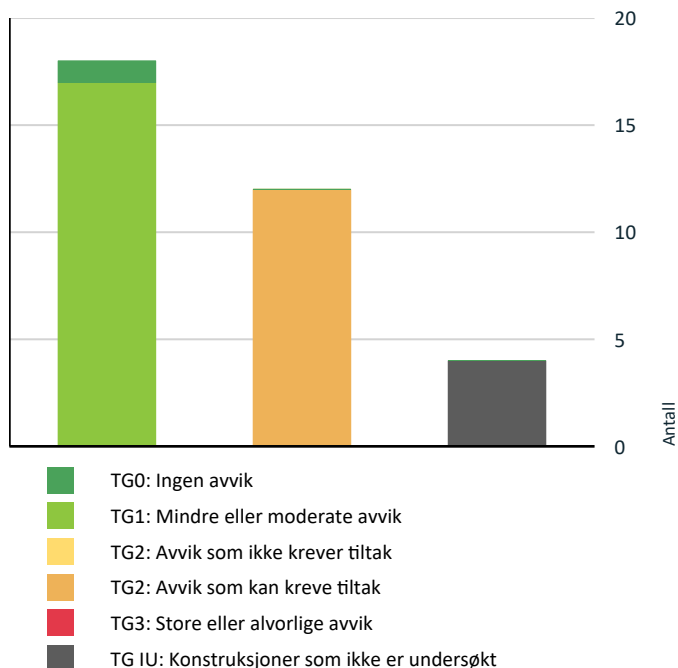

Vil du vite mer om tilstandsgrader? Se side 4.

Spesielt for dette oppdraget/rapporten

Det bemerkes at opplysninger om årstall, utskiftninger/fornyelser av rom og bygningsdeler, samt forhold knyttet til vann og avløp, adkomstvei m.m. er i henhold til opplysninger gitt av rekvirent/eier/tilstedeværende, med mindre annet fremgår. Takstmann er ikke gjort kjent med andre forhold som kan ha innvirkning på verdien enn det som er nevnt i dokumentet. Takstmannen tar forbehold om skjulte feil og mangler og forutsetter at bygget er godkjent slik det fremsto på befaringsdagen, byggesøknader og godkjenninger er ikke undersøkt. Grunnbokutskrift er ikke innhentet, det er derfor ikke kjent om denne inneholder opplysninger om forhold som har betydning for taksten. Andre bygninger som garasje, uthus o.l. er ikke teknisk vurdert på linje med bolighuset. Det bemerkes at opplysninger om årstall, utskiftninger/fornyelser av rom og bygningsdeler, samt forhold knyttet til vann og avløp, adkomstvei m.m. er i henhold til opplysninger gitt av rekvirent/eier/tilstedeværende, med mindre annet fremgår. er mer enn halvparten av forventet brukstid oppnådd og materialer er kjente vil en bygningsdel vil kunne få TG 2 selv om det ikke er registrert negative avvik ut over normal bruksslitasje.

Takstmann er ikke gjort kjent med andre forhold som kan ha innvirkning på verdien enn det som er nevnt i dokumentet.

Andre bygninger som garasje, uthus o.l. er ikke teknisk vurdert kun beskrevet.

Arealer er vurdert iht. Takstbransjens retningslinjer for arealmålinger. Avvik av denne forskriften kommenteres under gjeldende bygning på tomt.

Rapporten er utarbeidet bla. ved hjelp av fraseverktøy (automatisk tekst). Dette er forklaringen på at det blir en del stikkord og ikke hele setninger enkelte steder i rapporten.

Oppsummering av avvik

Vil du vite mer? Se på rommet eller bygningsdelen senere i rapporten.

Tomannsbolig

! TG IU KONSTRUKSJONER SOM IKKE ER UNDERSØKT

- ! **Utvendig > Utvendige trapper** [Gå til side](#)
- ! **Tomteforhold > Grunnmur og fundamenter** [Gå til side](#)
- ! **Tomteforhold > Terrengforhold** [Gå til side](#)
- ! **Tomteforhold > Utvendige vann- og avløpsledninger** [Gå til side](#)

Sammendrag av boligens tilstand

! TG 2 AVVIK SOM KAN KREVE TILTAK

- ! Utvendig > Taktekking [Gå til side](#)
- ! Utvendig > Nedløp og beslag [Gå til side](#)
- ! Utvendig > Vinduer [Gå til side](#)
- ! Utvendig > Balkonger, terrasser og rom under balkonger [Gå til side](#)
- ! Innvendig > Etasjeskille/gulv mot grunn [Gå til side](#)
- ! Innvendig > Radon [Gå til side](#)
- ! Innvendig > Rom Under Terreng [Gå til side](#)
- ! Tekniske installasjoner > Avløpsrør [Gå til side](#)
- ! Tomteforhold > Fuksikring og drenering [Gå til side](#)
- ! Våtrom > Underetasje > Bad > Overflater vegger og himling [Gå til side](#)
- ! Våtrom > Underetasje > Bad > Overflater Gulv [Gå til side](#)
- ! Våtrom > Underetasje > Bad > Sluk, membran og tettesjikt [Gå til side](#)

Boligens energimerking



Beskrivelse

Bygningen fremstår i all hovedsak som fra byggeår. Datidens krav til energibruk var dårligere enn dagens krav. Ved å utføre tiltak på bygningen vil det være potensiale for betydelige besparelser i energibruken.

Vi i Factum Takst AS er godkjent hos Enova som rådgiver og kan være behjelpelig med energimerking og evt. søknad for tilskudd/støtte. Det kan likevel være potensial for ytterligere energibesparelser i bygget. Vi i Factum Takst AS er godkjent rådgiver hos Enova og bistår gjerne med energirådgivning.

Energimerke



Energimerket gir en god pekepinn på om oppvarmingsutgiftene for boligen er høye eller lave. Det består av to deler: en energikarakter og en oppvarmingskarakter. Til sammen forteller de om energistandarden i boligen din.

Energikarakteren A–G:

Energikarakteren sier noe om energistandarden til bygningen og dermed noe om forventet forbruk av energi. Skalaen går fra A som er best til G som er dårligst.

• **A** og **B** er bygninger som normalt tilfredsstillere strengere krav enn det som er angitt i byggeforskriftene og/eller har effektivt varmesystem.

• **C** er bygninger som i hovedsak tilfredsstillere de nyeste byggeforskriftene, og bygninger etter noe eldre forskriftskrav med effektivt varmesystem.

• **D**, **E**, **F** og **G** er bygninger som er bygget under eldre forskriftskrav enn dagens. Eldre hus som ikke er utbedret, vil normalt få en karakter nederst på skalaen.

Oppvarmingskarakter:

Oppvarmingskarakteren blir angitt ut fra hvor stor andel av energien som kommer fra ikke fornybare energikilder, slik som olje eller gass, eller fra elektrisitet. Karakteren er en fargeskala fra rød til grønn, hvor grønn er best. En grønn karakter betyr at du bruker bioenergi eller annen ny fornybar energi. Bruk av ved, varmepumpe, sol og fjernvarme gir god oppvarmingskarakter.

En rød karakter betyr at boligen din er avhengig av elektrisitet, olje eller gass. Et bygg som bare har panelovner får derfor en dårlig oppvarmingskarakter.

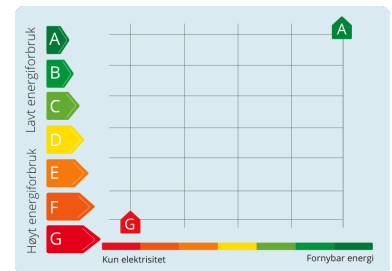

Tilstandsrapport

TOMANNSBOLIG

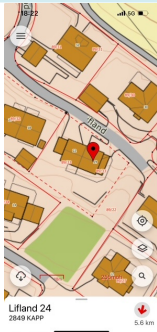

Byggeår
2000

Kommentar

Opplyst av eier, på befaringsdagen.
Bildet viser situasjonskart av eiendommen på befaringen

Anvendelse

Bolig

Standard

Boligen fremstår med normal standard, og vil kunne tilfredsstillende de fleste hva gjelder krav til bostandard.

Vedlikehold

Bygningen fremstår vedlikeholdt både utvendig og innvendig. Det er viktig å ta hensyn til bruksmønsteret som har vært i boligen. Bli bruksmønsteret endret blir også forutsetningene for konstruksjonene endret. Ved kjøp av brukt bolig kan det være vanskelig å vite hva man skal forvente av behov for vedlikehold og oppgradering. Alder og tilstand på for eksempel tak, kledning, vinduer og rør vil avgjøre byggets vedlikeholdsbehov fremover. Byggeskikk og materialvalg vil også variere ut ifra byggets alder, noe som gjør at energiforbruk, komfort og bruk kan variere fra bygning til bygning avhengig av alder og hva som eventuelt er oppgradert. Boligens alder tilsier at det ved en ombygging/oppussing vil kunne avdekkes feil/mangler utover det beskrevne i rapporten.

Tilbygg / modernisering

2025 Modernisering Kjøkken er lakkert/malt

UTVENDIG

Taktekking

Punktet må sees i sammenheng med Takkonstruksjon/Loft

Taket er tekket med betongtakstein.

Taktekkingen er besiktiget fra bakkenivå og innvendig i bolig da det ikke var godkjent sikringsutstyr for arbeid på tak på befaringen. Undertak er ikke vurdert da dette ikke var tilgjengelig for inspeksjon på befaringsdagen. Pipebeslag og andre gjennomføringer i taktekking er ikke kontrollert. Dette anbefales på generell basis undersøkt. Gjennomføringer i taktekking er svake punkt og risikoen for skader er høy.

Vurdering av avvik:

- Det er avvik:

Taktekking har oppnådd halvparten av forventet brukstid. Tilstandsgrad er satt ut fra synlige forhold og generelle opplysninger om alder. Alder er et symptom på svikt i seg selv, og i tilstandsgraden er det også tatt hensyn til generell levetid på sløyfer og lekter, vindskier osv.

Konsekvens/tiltak

- Tiltak:

Det er ikke behov for strakstiltak, men ut ifra alder kan skader oppstå på eldre taktekking. Oppgraderinger bør etter hvert påregnes.

Nedløp og beslag

Utvendige beslag, takrenner og nedløp i metall.

Vindskier og toppbord i treverk.

Vurdering av avvik:

- Det er ikke tilfredsstillende bortledning av vann fra taknedløp ved grunnmur.
- Vurdering basert på alder. Tilstandsgrad 2 gis med bakgrunn i at mer enn halvparten av forventet brukstid på renner/nedløp/beslag er passert.

Tilstandsrapport

Det er registrert slitasje på vindskier. Vurdering er basert på alder. Tilstandsgrad 2 gis med bakgrunn i at mer enn halvparten av forventet brukstid på takrenner/nedløp/beslag er oppnådd.

Konsekvens/tiltak

- Det er ikke behov for utbedringstiltak i nær fremtid.
- Det bør lages system for bortledning av vann fra taknedløp ved grunnmur.

Lokale utbedringer og vedlikehold må påregnes.

TG 1 Veggkonstruksjon

Yttervegg i isolert bindingsverk som var normal byggeskikk på oppføringstidspunktet. Liggende utvendig trekledning.

TG 1 Takkonstruksjon/Loft

Punktet må sees i sammenheng med Takteking

Konstruksjonene er inspisert fra luke.

Mønet skråtak i trekonstruksjoner, med undertak av plater. Luftespalter ved raft og i gavl. Adkomst til loft fra luke. Kombinert kaldt loft og skråhimling. Konstruksjonene prefabrikkert. Ved enkle fuktmålinger registrerte jeg ikke verdier for skadelig fukt.

TG 2 Vinduer

Trevinduer med 2-lags energiglass.

Alder på isolerglass er i hovedsak fra byggeår. Besiktiget fra bakkenivå og innvendige rom. Det ble ikke observert eller opplyst om punkterte isolerglass. Pga. temperatur og lysforhold kan dette være vanskelig å oppdage. Alder på vinduer tilsier at punktering kan forekomme selv om det ikke ble avdekket ved befaringen. Vinduer har høyt varmetap i forhold til dagens krav.

Vurdering av avvik:

- Det er avvik:

Besiktiget fra bakkenivå og innvendige rom. Det ble ikke observert eller opplyst om punkterte isolerglass. Pga. temperatur og lysforhold kan dette være vanskelig å oppdage. Alder på vinduer tilsier at punktering kan forekomme selv om det ikke ble avdekket ved befaringen. Vinduer har høyt varmetap i forhold til dagens krav. Tilstandsgrad gitt pga. nevnte forhold og alder. Eldre vinduer har høyt varmetap i forhold til dagens krav.

Konsekvens/tiltak

- Tiltak:

Utskifting av eldre vinduer kan ha positiv effekt på energibruken i boligen. Det er ikke behov for utbedringstiltak siden vinduene fungerer i dag, men ut ifra alder kan skader eller punkteringer oppstå på eldre dører med vinduer. Oppgraderinger/utsiftninger bør etter hvert påregnes.

TG 1 Dører

Balkongdører og Ytterdør i treverk med 2-lags energiglass.

TG 2 Balkonger, terrasser og rom under balkonger

Terrasse/Veranda med utgang fra stue. Konstruksjoner, overflater, rekkverk og håndlist i treverk. Fundamentert på garasje, støpte/murte punkter, og direkte på grunn. Delvis overbygget. Konstruksjoner og overflater i treverk Terrasser/verandaer som står under åpen himmel vil alltid ha vedlikeholdsbehov. Dette må påregnes. Det opplyses på generelt grunnlag at terrasser/veranda/altan over boligrom er en risikokonstruksjon som erfaring viser kan ha hyppige skadefrekvenser.

Det var noe snø på deler av veranda på befaringdagen.

Vurdering av avvik:

- Det er avvik:

Tilstandsrapport

Det er registrert noe slitasje på gulv/rekkverk. Rekkverkshøyden ble målt til 90 cm. Delvis dekket av snø befaringsdagen.

Konsekvens/tiltak

• Tiltak:

Verandaer som står under åpen himmel og utsatt vær vind/være vil alltid ha vedlikeholdsbehov, dette må påregnes.



TE 10 Utvendige trapper

Trapper bygget i trevirke som står under åpen himmel vil alltid ha vedlikeholdsbehov, dette må påregnes.

Vurdering av avvik:

- Utvendige trapper er snødekt og derfor ikke nærmere vurdert.

Konsekvens/tiltak

- Det bør foretas nærmere undersøkelser av utvendige trapper når de er snøfri.



INNSENDIG

TE 1 Overflater

Innvendige overflater er hovedsakelig preget av:

Gulv: Parkett, laminat, og fliser.

Vegg: Trepanel, tapet, panelplater, og malte glatte flater.

Himling: Himlingsplater.

Avhengig av bruksmønster og krav til estetikk av kjøper kan det være påregnelig med utskiftning/utbedringer.

TE 2 Etasjeskille/gulv mot grunn

Etasjeskille i underetasje er støpt gulv på grunn.

Etasjeskille i første etasje er utført i trekonstruksjoner.

Skjevheter og høydeforskjeller i etasjeskillere er kontrollert med krysslaser.

Det er ikke funnet nevneverdige avvik, kun mindre høydeforskjeller på ca. 5-15mm. gjennom stuen er registrert. Lokale større avvik kan likevel påregnes. Dette er ikke unormalt i denne type boliger.

Etasjeskillerne synes å oppfylle sin tiltenkte funksjon.

Tilstandsrapport

Vurdering av avvik:

- Det er avvik:

Skjevheter i etasjeskiller er helt normalt byggeåret tatt i betraktning. Eksakt tilstand kan ikke kontrolleres uten bygningsmessige inngrep. Takstmann anbefaler ytterligere undersøkelser. Skjevheter i etasjeskiller. Dette er normalt byggeåret tatt i betraktning. Erfaringsmessig kan eldre etasjeskiller ha skjulte skader, spesielt over grunnmur. Det ble ikke registrert tegn på dette, men det gjøres oppmerksom på risikoen.

Konsekvens/tiltak

- Tiltak:

Ingen umiddelbare tiltak må påregnes. Skjevheter i etasjeskiller er helt normalt tatt byggeår i betraktning.

📍 TG 2 Radon

Takstmannen har ikke kjennskap til radonmåling av boligen.

Statens strålevern anbefaler radonmåling i bolig. Mer info angående radon kan hentes hos kommunen og Statens strålevern, www.nrpa.no/radon.

Vurdering av avvik:

- Det er avvik:

Det er ikke fremvist dokumentasjon på radonmåling. Jeg anbefaler ytterligere undersøkelser.

Konsekvens/tiltak

- Tiltak:

Statens strålevern anbefaler radonmåling i bolig. Dette er påkrevet ved utleie. Mer info angående radon kan hentes hos kommunen og Statens strålevern, www.nrpa.no/radon.

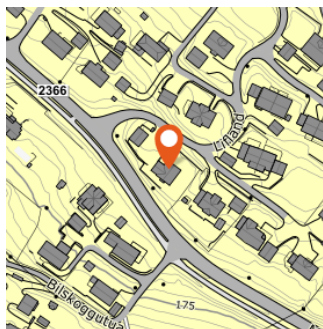

📍 TG 1 Pipe og ildsted

Elementpipe fra byggeår. Det har vært utført tilsyn 2025. Dokumentasjon er fremlagt.

Det anbefales på generell basis alltid en kontroll av piper og ildsteder ved omsetning av boliger. Det gjøres oppmerksom på at det er det lokale brann- og feiervesen som fører tilsyn med piper og ildsteder i hver enkelt kommune. Ovner og oppvarmingskilder er ikke funksjonstestet av takstmann. Ildsted er montert. Murt pipe, antatt lettklinkerblokker/elementer.

📍 TG 2 Rom Under Terreng

Punktet må sees i sammenheng med 'Drenering'

Det gjøres oppmerksom på at utforede og innkledde vegger under terreng er å betrakte som en risikokonstruksjon med erfaringsmessig høy skadefrekvens. Det anbefales å følge med på utviklingen. Innvendige utforede vegger på grunnmur. Innvendig utforede vegger under terreng er å betrakte som en risikokonstruksjon. Det vil si en konstruksjon som erfaring viser at har høy skadefrekvens.

Grunnmuren er synlig i bod, og innkledd mot baderomsvegg. Hulltaking er derfor ikke aktuelt.

Ved enkelte fuktmålinger ble det ikke registrert fukt.

Vurdering av avvik:

- Det er avvik:

Ved enkle fuktsøk med fuktindikator registrerte jeg ikke verdier utover hva som forventes som normal. Det bemerkes at utforede yttervegger under utvendig terrengnivå er et kritisk punkt med tanke på fukt/kondensskader, og har ofte skjulte feil og skader. Denne konstruksjonen blir derfor kalt en risikokonstruksjon.

Tilstandsrapport

Konsekvens/tiltak

• Tiltak:

Da drenering ikke er oppgradert siden byggeåret er det viktig å følge med på konstruksjonene. Det kan være påregnelig med tiltak utvendig i form av drenering/isolering av grunnmur.

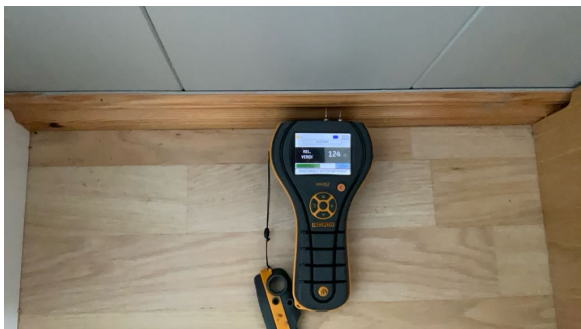

TG 1 Innvendige trapper

Innvendige trapper mellom etasjer er utført i trekonstruksjoner.

TG 1 Innvendige dører

Innvendige dører i umalt treverk.

Justeringer må kunne påregnes på tredører som kan bevege seg gjennom ulike årstider. Enkelte sår/merker må påregnes (normal bruksslitasje).

TG 1 Andre innvendige forhold

Varme under flisgulv i gang.

VÅTROM

UNDERETASJE > BAD

Generell

Overflater:

Gulv: Belegg.

Vegg: Belegg og fliser.

Himling: Himlingsplater.

Tekniske installasjoner: Baderomsinnredning med profilerte fronter, heldekkende servant, og speil over med tilhørende belysning. Gulvmontert toalett. Opplegg/plass til vaskemaskin. Det er ventil på vegg. Det er ventil i himling. Det er mekanisk avtrekk fra rommet, og tilluft i dør.

UNDERETASJE > BAD

TG 2 Overflater vegger og himling

Vegg: Belegg og fliser.

Himling: Himlingsplater.

Ved enkle fuktsøk registrerte jeg ingen unormale verdier.

Vurdering av avvik:

• Det er avvik:

Rommet har forventet levetid oppnådd/nært forestående. Påkjenninger i form av vannsprut /dusjing direkte på vegg anbefales ikke. Tett dusjkabinett med direkte avløp til sluk anbefales som sikkerhet for rommet.

Konsekvens/tiltak

Tilstandsrapport

- Tiltak:

Det er ikke behov for utbedringstiltak, siden våtrommet fungerer i dag, men ut ifra alder kan skader plutselig oppstå på eldre våtrom. Fornying/oppgradering av rommet bør etterhvert påregnes selv om rommet kan ha mange bruksår igjen. Dette er avhengig av bruk.

UNDERETASJE > BAD

TG 2 Overflater Gulv

Belegg på gulv, med gulvvarme.

Vurdering av avvik:

- Det er avvik:

Gulvet er tilnærmet flatt. Det er lokalt fall til slukene. Rommet har mer enn halvparten av forventet brukstid oppnådd. Rommet må brukes med forsiktighet, og det må følges med på konstruksjonene da risikoen for skader er stor.

Konsekvens/tiltak

- Tiltak:

Siden våtrommet fungerer i dag er det ikke behov for strakstiltak, men ut fra alder kan plutselig skader oppstå. Det anbefales å følge med og bruke rommet med forsiktighet.

UNDERETASJE > BAD

TG 2 Sluk, membran og tettesjikt

Plastsluk.

Vurdering basert på alder. Tilstandsgrad 2 gis med bakgrunn i at mer enn halvparten av forventet brukstid for membran/tettesjikt er passert. Det er nå ingen symptomer på funksjonssvekkelse, men vær oppmerksom på at dette er en risikokonstruksjon.

Vurdering av avvik:

- Vurdering basert på alder. Tilstandsgrad 2 gis med bakgrunn i at mer enn halvparten av forventet brukstid for membran/tettesjikt er passert. Det er nå ingen symptomer på funksjonssvekkelse, men vær oppmerksom på at dette er en risikokonstruksjon.

Konsekvens/tiltak

- Overvåk tilstanden jevnlig. For å få tilstandsgrad 0 eller 1 må tettesjiktet skiftes ut, men tidspunktet for når dette er nødvendig er vanskelig å si noe om.



UNDERETASJE > BAD

TG 1 Sanitærutstyr og innredning

Tekniske installasjoner:

Baderomsinnredning med profilerte fronter, heldekkende servant, og speil over med tilhørende belysning. Gulvmontert toalett. Opplegg/plass til vaskemaskin. Det er ventil i himling. Det er mekanisk avtrekk fra rommet, og tilluft i dør.

Tilstandsrapport



UNDERETASJE > BAD

TG1 Ventilasjon

Mekanisk avtrekk.

UNDERETASJE > BAD

Tilliggende konstruksjoner våtrom

Hulltaking er foretatt og det er ikke påvist unormale forhold.

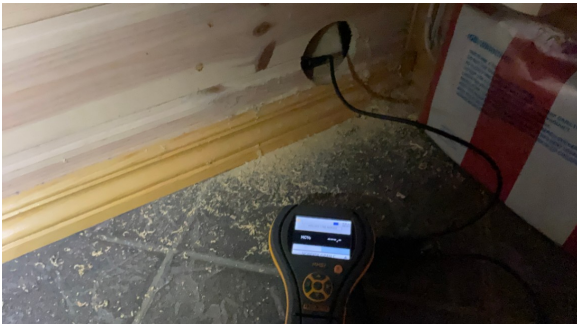

KJØKKEN

1. ETASJE > KJØKKEN

TG1 Overflater og innredning

Kjøkkeninnredning med laminerte skrog, profilerte fronter og noen overskap med glass. Laminert benkeplate med oppvaskkum. Det er flislagt og belysning over benkeplate. Det er integrert stekeovn og koketopp. Det er plass til kjøleskap og oppvaskmaskin. Lekkasjestopper anbefales montert på utsatte steder.

Lakkert/malt 2025. Opplyst av eier.



Tilstandsrapport

1. ETASJE > KJØKKEN

TG 1 Avtrekk

Kjøkkenventilator er montert over komfyr. Drar luft fra våtrom også.

TEKNISKE INSTALLASJONER

TG 1 Vannledninger

Synlige vannrør i: Kobber og plast, rør-i-rør. Innvendig hovedstoppekran og vannmåler er plassert på bad.

Anlegget er ikke teknisk vurdert. Jeg er ikke VVS fagmann. Kontakt rørlegger for evt. nærmere kontroll av anlegget. Bunnledningene og utvendige ledninger er nedgravd og ikke tilgjengelig for inspeksjon.

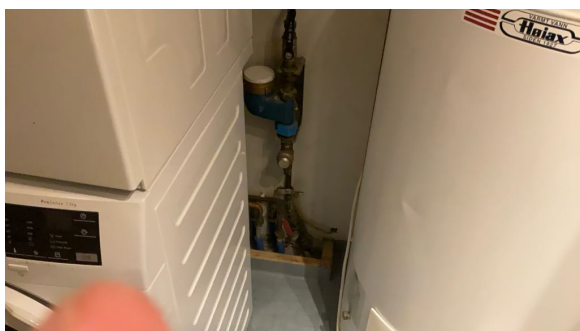

TG 2 Avløpsrør

Synlige avløpsrør i: Plast. Anlegget er ikke teknisk vurdert. Jeg er ikke VVS fagmann. Kontakt rørlegger for evt. nærmere kontroll av anlegget. Bunnledningene og utvendige ledninger er nedgravd og ikke tilgjengelig for inspeksjon.

Vurdering av avvik:

- Vurdering er basert på alder. Tilstandsgrad 2 gis med bakgrunn i at mer enn halvparten av forventet brukstid for skjulte røranlegg er passert. Det er nå ingen symptomer på funksjonsvekkelse, men vær oppmerksom på at dette er en risikokonstruksjon.

Konsekvens/tiltak

- Det er ikke behov for utbedringstiltak siden anlegget fungerer i dag, men ut ifra alder kan skader plutselig oppstå på eldre anlegg.

TG 1 Ventilasjon

Ventilasjonen består av naturlig ventilasjon. Frisk tilluft blir tilført gjennom ventil i yttervegg, ventiler i vindu, eller gjennom aktiv lufting med vinduer. Brukt luft trekkes ut uten bruk av vifter. Det er mekanisk avtrekk fra bad og kjøkken.

TG 1 Varmtvannstank

Varmtvannsbereder på ca. 200 liter. Bereder er plassert på badet i underetasje.

TG 1 Elektrisk anlegg

Dette er en forenklet kontroll begrenset til de spørsmål og undersøkelser som forskrift til avhendingslova (tryggere bolighandel) § 2-18 inneholder. Dette kan ikke sammenlignes med en kontroll utført av offentlig myndighet (Det lokale eltilsyn) eller registrert elektrovirksomhet, og en bygnings sakkyndig har verken kompetanse eller lov til å foreta en slik kontroll.

Tilstandsgraden er vurdert ut fra den forenklete og begrensede kontrollen som forskriften inneholder. El-anlegget kan ha feil og mangler som en slik forenklet undersøkelse ikke vil avdekke. Vær derfor oppmerksom på denne risikoen, og søk videre veiledning eller få en fullstendig kontroll utført av registrert elektrovirksomhet.

Tilstandsrapport

El-anlegg med automatsikringer. I hovedsak åpent ledningsnett. Sikringsskapet er plassert i kjeller. Det lokale eltilsyn utfører tilsyn med elektriske anlegg etter instruks fra Direktoratet for Samfunnssikkerhet og Beredskap (DSB). Intervallene på disse tilsynene vil i fremtiden være avhengig av lokale risikovurderinger. Historisk sett har boliger normalt blitt kontrollert omtrent hvert 20. år. Kontrollene er stikkprøvebasert og medfører ingen godkjenning. Uavhengig av opplysningene ovenfor kan vi derfor ikke gi noe garanti for at anlegget er uten feil/mangler, eller tilpasset dagens bruksmønster. Vi anbefaler at det utføres privat elkontroll ved eiendomsoverdragelser

1. Foreligger det eltilsynsrapport de siste 5 år, og det er ikke foretatt arbeid på anlegget etter denne, utenom retting av eventuelle avvik i eltilsynsrapport (dvs en el-tilsynsrapport uten avvik)?

Nei

Spørsmål til eier

2. Når ble det elektriske anlegget installert eller sist gang totalt rehabilitert (årstall)? Med totalt rehabilitert menes fullstendig utskiftet anlegg fra inntakssikring og videre.

2002

3. Er alle elektriske arbeider/anlegg i boligen utført av en registrert elektroinstallasjonsvirksomhet?

Ja

4. Er det elektriske anlegget utført eller er det foretatt tilleggsarbeider på det elektriske anlegget etter 1.1.1999?

Nei

5. Foreligger det kontrollrapport fra offentlig myndighet – Det Lokale Eltilsyn (DLE) eller eventuelt andre tilsvarende kontrollinstanser med avvik som ikke er utbedret eller kontrollen er over 5 år?

Nei

6. Forekommer det ofte at sikringene løses ut?

Nei

7. Har det vært brann, branntilløp eller varmgang (for eksempel termiske skader på deksler, kontaktpunkter eller lignende) i boligens elektriske anlegg?

Nei

Generelt om anlegget

8. Er det tegn til at det har vært termiske skader (tegn på varmgang) på kabler, brytere, downlights, stikkontakter og elektrisk utstyr? Sjekk samtidig tilstanden på elektrisk tilkobling av varmtvannsbereder, jamfør eget punkt under varmtvannstank

Nei

9. Er der synlig defekter på kabler eller er disse ikke tilstrekkelig festet?

Nei

Inntak og sikringsskap

10. Er det tegn på at kabelinnføringer og hull i inntak og sikringsskap ikke er tette, så langt dette er mulig å sjekke uten å fjerne kapslinger?

Ukjent

11. Finnes det kursfortegnelse, og er den i samsvar med antall sikringer?

Ja

12. Foreta en helhetsvurdering av det elektriske anlegget, dets alder, allmenne tilstand og fare for liv og helse. Bør det elektriske anlegget ha en utvidet el-kontroll?

Nei

Generell kommentar

Jeg er ikke el. fagmann, og det er ikke foretatt kontroll av det elektriske anlegget. Kontroll utført av sertifisert EL-kontrollør/takstmann anbefales derfor på generelt grunnlag. Det vil alltid kunne finnes avvik ved nøye gjennomgang av anlegget av fagperson selv om jeg ikke har sett dette eller kommentert det her. Kostnader til retting vil kunne påregnes.

Branntekniske forhold

Tilstandsrapport

Dette er en forenklet kontroll begrenset til de spørsmål som fremkommer under. Tilstandsgraden er basert på retningslinjer til disse spørsmålene i bransjestandarden NS3600. Dette kan ikke sammenlignes med en fullstendig kontroll av branntekniske forhold av offentlig myndighet, eller en vurdering av boligens branntekniske forhold eller prosjektering fra en rådgiver med spesialkompetanse. En bygningssakkyndig har verken kompetanse til å gi slik veiledning eller lov til å foreta en slik kontroll.

Tilstandsgraden er vurdert ut fra den forenklete og begrensede kontrollen. Det kan være feil og mangler om branntekniske forhold som en slik forenklet undersøkelse ikke vil avdekke. Vær derfor oppmerksom på denne risikoen, og søk videre veiledning eller rådgivning.

1. Er det mangler for brannslukningsutstyr i boligen iht. forskriftskrav på søknadstidspunktet, men minst Byggeforskrift 1985?

Nei

2. Er det skader på brannslukkingsutstyr eller er apparatet eldre enn 10 år?

Nei

3. Er det mangler på røykvarsler i boligen iht. forskriftskrav på søknadstidspunktet, men minst Byggeforskrift 1985?

Nei

4. Er det skader på røykvarslere?

Nei Røykvarslere og brannslukningsapparat krever årlig ettersyn. Eier av ethvert brannobjekt skal sørge for at dette er bygget, utstyrt og vedlikeholdt i samsvar med gjeldende lover og forskrifter om forebygging av brann. Pga. lukket konstruksjon er ikke forhold rundt brann/lyd vurdert.

TOMTEFORHOLD

Byggegrunn

Byggegrunn er nedgravd og grunnundersøkelser er ikke foretatt. Byggegrunn er derfor ikke kjent, og tilstandsgrad er kun vurdert fra synlige forhold over bakkenivå.

TG 2 Funksikring og drenering

Punktet må sees i sammenheng 'Rom under terreng'

Takvann ført ut på terreng og ned i grunnen. Funksikringens utførelse og materiale er ikke kjent under terreng.

Vurdering av avvik:

- Mer enn halvparten av forventet levetid på drenering er overskredet.

Vurdering basert på alder. Tilstandsgrad 2 gis med bakgrunn i at mer enn halvparten av forventet brukstid for dreneringen er oppnådd. Det er nå ingen symptomer på funksjonssvekkelse, men vær oppmerksom på at dette er en risikokonstruksjon.

Konsekvens/tiltak

- Det er ikke behov for utbedringstiltak.

Overvåk tilstanden jevnlig. For å få tilstandsgrad 0 eller 1 må dreneringen skiftes ut, men tidspunktet for når dette er nødvendig er vanskelig å si noe om. Bruken av underetg/kjeller vil og være avgjørende.

TG IU Grunnmur og fundamenter

Grunnmur er utført i støpt betong. Grunnmur er i hovedsak innkledd innvendig. Begrenset inspeksjonsmulighet.

TG 1 Forstøtningsmurer

Støttemur utført med støpt betong.

TG IU Terrengforhold

Tilstandsrapport

Tomten er flat og skrånet, noe terrassert.

Vurdering av avvik:

- Tomten er snødekt og derfor ikke nærmere vurdert.



TG IU Utvendige vann- og avløpsledninger

Anlegget er ikke teknisk vurdert. Jeg er ikke VVS fagmann, kontakt rørlegger for evt. nærmere kontroll av anlegget. Bunnledningene og utvendige ledninger er nedgravd og ikke tilgjengelig for inspeksjon. For mer info ang. levetider og brukstider se byggforsklad 700.330 Levetider for sanitærinstallasjoner i boliger.

Bygninger på eiendommen

Garasje



Anvendelse

Garasje

Byggeår

2001

Kommentar

Byggeåret er basert på opplysninger fra eier. Bildet viser situasjonskart av eiendommen på befaringen

Standard

Normal standard på bygget ut ifra alder/konstruksjon - jamfør beskrivelse under konstruksjoner.

Vedlikehold

Bygningen fremstår vedlikeholdt både utvendig og innvendig.

Merk: Bygget er ikke tilstandsvurdert

Beskrivelse

Garasje oppsatt på støpt bakvegg/sidevegg tillpasset utvendig terreng. Det er i senere tid støpt plate på mark. Støttemur mot terreng, mot sør, utenfor garasjen. Vegger er over bakken, utført i trekonstruksjoner. Tak er utført med ståldragere, trekonstruksjoner og gips. Utvendig malt trepanel. Tettesjikt mellom garasje og veranda var ikke tilgjengelig for inspeksjon. Det er veranda i trekonstruksjoner over garasjen. Det ble ikke observert fukt/lekkasje fra denne på befaringdagen. Det er leddport med fjernstyring. Direkte adkomst til bod.

Bygget er ikke tilstandsvurdert ihht Forskrift til avhendingslova og NS3600. Dette er kun en enkel beskrivelse.

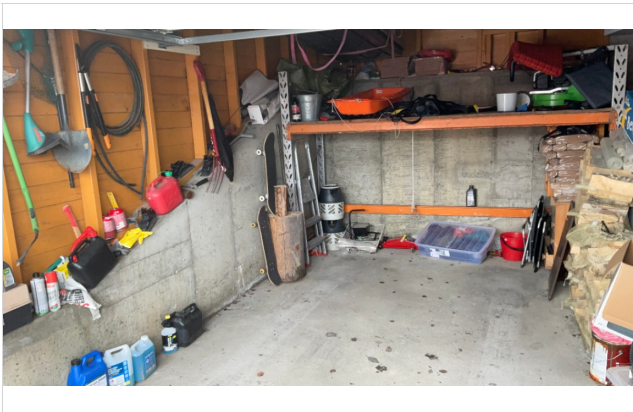

Tilbygg / modernisering

2018 Endret/modernisert Støpt plate på grunn, satt inn leddport, med fjernstyring.

Arealer, byggetegninger og brannceller

Standard gjeldende fra 01.01.2024

Arealmålinger og arealoppsett er basert på Norsk standard 3940:2023 Areal- og volum-beregninger av bygninger. Arealet gjelder for tidspunktet da boligen ble målt

Hva er måleverdig areal?

Arealet i rommet må ha minst 1,90 m fri høyde over gulvet og minst bredde på 0,60 m. Et loft med skråtak vil for eksempel bare få registrert målbart areal der høyden er minst 1,90 m og bredden minst 0,60 m. Rommet må ha dør eller luke, og gangbart gulv.

Hva er bruksareal?

$$\text{BRA} = \text{BRA-i} + \text{BRA-e} + \text{BRA-b}$$

Bruksarealet for bygningen er bruttoarealet minus arealet som optas av yttervegger.



Carport og/eller garasje plass i felles garasjeanlegg er ikke måleverdig areal

Internt bruksareal (BRA-i)	Arealet innenfor boenheten(e)
Eksternt bruksareal (BRA-e)	Arealet av alle rom utenfor boenheten(e) og som tilhører denne, slik som for eksempel boden
Innglasset balkong mv (BRA-b)	Arealet av innglasset balkong, veranda eller altan når denne er tilknyttet boenheten(e)
Terrasse- og balkongareal (TBA)	Arealet av terrasser, åpne balkonger og åpen altan tilknyttet boenheten(e)

Gulvareal (GUA) Er sum av BRA (bruksareal) og ALH (areal med lav takhøyde).
Areal med lav takhøyde (ALH) er ikke måleverdig areal, som skyldes skråtak og lav himlingshøyde.
GUA kan opplyses i markedsføring der det er aktuelt for den konkrete boligen og kun sammen med BRA-i, for eksempel der gulvflaten har en verdi og har funksjon ved møblering og bruk av rommene. Ikke innredet areal som kaldloft, måles og oppgis normalt ikke.

Arealet kan ikke alltid fastsettes nøyaktig

Areal kan være komplisert eller umulig å måle opp nøyaktig fordi det er vanskelig å fastslå tykkelsen på innervegger, skjevheter i og utforming av bygningskonstruksjoner som karnapp, buer og vinkler som ikke er rette, åpne rom over flere etasjer og så videre.

Eiendommens markedsverdi kan ikke baseres på en matematisk beregning basert på antall kvadratmeter opplyst i rapporten. Opplysninger om areal kan altså ikke alene benyttes for å beregne eiendommens verdi.

Den bygningsakkyndige kan avdekke eventuelle bruksendringer og avvik i branncelleinndeling

Den bygningsakkyndige ser på byggetegninger hvis de er tilgjengelige og dette er en del av oppdraget, og vurderer bruken av boligen opp mot tegningene. Hvis den bygningsakkyndige oppdager at en bolig ikke ser ut til å være delt opp i brannceller etter kravene i byggeteknisk forskrift på befaringstidspunktet, skal det opplyses om dette.

Reglene om bruksendring og brannceller kan være kompliserte. Søk videre faglige råd om rapporten ikke gir deg svar. Den bygningsakkyndige kan ikke vurdere og svare på alle spørsmål, og kan heller ikke vite om kommunen kan gi unntak for kravene som gjelder. [Vil du vite mer?](#)

Om brannceller

En branncelle er hele eller avgrensede deler av en bygning hvor en brann fritt kan utvikle seg uten at den kan spre seg til andre bygninger eller andre deler av bygningen i løpet av en fastsatt tid.

Om bruksendring

Bruksendring er å endre bruken av et rom fra en tillatt bruk til en annen. Dette kan kreve søknad og tillatelse, for eksempel hvis du endrer et rom fra bod til soverom eller arbeidsrom, eller hvis du endrer en bolig til to separate boliger.

Rom for varig opphold har krav til takhøyde, romstørrelse, rømningsvei og lysforhold som må være oppfylt. Du kan søke kommunen om unntak for kravene, men kan ikke regne med å få unntak for krav som går på helse og sikkerhet, for eksempel krav til rømningsvei.

Bruksendring som krever godkjenning, og som ikke er søkt bruksendret, er ulovlig. Kommunen kan etter plan- og bygningsloven kapittel 32 forfølge overtredelser. Kommunen kan pålegge deg å avslutte den ulovlige bruken, eventuelt å rette eller tilbakeføre rommet til godkjent bruk.

Arealer

Tomannsbolig

Ny arealstandard

Etasje	Bruksareal BRA m ²			SUM	Terrasse- og balkongareal (TBA)
	Internt bruksareal (BRA-i)	Eksternt bruksareal (BRA-e)	Innglasset balkong (BRA-b)		
Underetasje	42	8		50	9
1. Etasje	53			53	71
SUM	95	8			80
SUM BRA	103				

Romfordeling

Etasje	Internt bruksareal (BRA-i)	Eksternt bruksareal (BRA-e)	Innglasset balkong (BRA-b)
Underetasje	Gang, Trapperom, Soverom, Bad, Soverom 2	Bod	
1. Etasje	Trapperom, Stue, Kjøkken		

Kommentar

Oppmålt med lasermåler.

Målt takhøyde 2. etasje: Varierende, men målt 2,4 m.

Målt takhøyde 1. etasje: Varierende, men målt 2,36 m.

Arealer er beregnet ut fra innvendig oppmåling på stedet iht. NS3424. Arealene er beregnet iht. rommenes faktiske bruk, selv om rommene kan være i strid med byggeforskrifter.

Lovlighet

Byggetegninger

Det foreligger godkjente og byggemeldte tegninger, men det er avvik fra disse.

Kommentar: Det foreligger tegninger. Det er avvik fra disse. Vegg mellom soverom og stue er fjernet, slik at hele rommet kan benyttes som stue/spisestue. Målsetting og arealer er ikke kontrollert.

Brannceller

Er det påvist synlige tegn på avvik i branncelleinndeling ut ifra dagens byggt teknisk forskrift?

Ja Nei

Nyere håndverkstjenester

Er det ifølge eier utført håndverkstjenester på boligen siste 5 år?

Ja Nei

Krav for rom til varig opphold

Er det påvist avvik i forhold til rømningsvei, dagslysflate eller takhøyde?

Ja Nei

Kommentar:

Garasje

Ny arealstandard

Etasje	Bruksareal BRA m ²			SUM	Terrasse- og balkongareal (TBA)
	Internt bruksareal (BRA-i)	Eksternt bruksareal (BRA-e)	Innglasset balkong (BRA-b)		
Etasje		22		22	
SUM		22			
SUM BRA	22				

Romfordeling

Etasje	Internt bruksareal (BRA-i)	Eksternt bruksareal (BRA-e)	Innglasset balkong (BRA-b)
Etasje			

Kommentar

Arealer er oppmålt på befaringdagen.

Lovlighet

Byggetegninger

Det foreligger ikke tegninger

Kommentar: Det er ikke forelagt byggegodkjente tegninger. Det forutsettes at bygningen er godkjent slik den er brukt på befaringdagen.

Brannceller

Er det påvist synlige tegn på avvik i branncelleinndeling ut ifra dagens byggeteknisk forskrift?

Ja Nei

Nyere håndverkstjenester

Er det ifølge eier utført håndverkstjenester på boligen siste 5 år?

Ja Nei

Krav for rom til varig opphold

Er det påvist avvik i forhold til rømningsvei, dagslysflate eller takhøyde?

Ja Nei

Kommentar:

Total fordeling mellom P-ROM og S-ROM

Tabellen under viser fordelingen av P-ROM og S-ROM etter veiledningen til NS 3940: 2012. Dette er til informasjon og til sammenligning. Tallene er omtrentlige, kan avvike fra faktiske målinger og er ikke juridisk bindende

	P-ROM(m2)	S-ROM(m2)
Tomannsbolig	95	8
Garasje	0	22

Befarings - og eiendomsopplysninger

Befaring

Dato	Til stede	Rolle
12.3.2025	Amund Forset	Takstingeniør
	Geir Hansen Vang	Rekvirent

Matrikkeldata

Kommune	gnr.	bnr.	fnr.	snr.	Areal	Kilde	Eieforhold
3442 ØSTRE TOTEN	89	33		2	913 m ²	IKKE OPPGITT (Ambita)	Ikke relevant

Adresse

Lifland 24

Hjemmelshaver

Vang Geir Hansen

Eiendomsopplysninger

Beliggenhet

Eneboligen ligger i et byggefelt inntil Mjøsvegen, med ca 15 min gangavstand til Kapp sentrum med bla. dagligvare. Eiendommen ligger i gangavstand til både barnehage og skole. Fine friluftsmuligheter i nærområdet og kort avstand til blant annet Mjøsa, med Tallodden friluftsområde og Kilestranda i umiddelbar/gangavstands nærhet. Kulturelle og historiske steder, som kapp melkefabrikk og Peder Balkesenteret ligger også i nærheten.

Adkomstvei

Eiendommen har adkomst til privat veg, via Mjøsvegen. Flere husstander langs privat veg. Utgifter til vedlikehold og snøbrøyting må påregnes.

Tilknytning vann

Eiendommen er tilknyttet offentlig vann.

Tilknytning avløp

Eiendommen er tilknyttet offentlig avløp.

Regulering

Kommuneplanens arealdel 2018-2030

Om tomten

Skrånende og terrassert, med relativt flat tomt på baksiden av boligen. Pent opparbeidet med plen og diverse beplantning. Kantsteinheller mot skråningen bak boligen. Gruset innkjøring med biloppstillingsplass.

Tinglyste/andre forhold

Dette betyr juridisk at alle deleiere eier all tomtegrunn og bygningsmasse sammen men at hver enkelt seksjonseier har eksklusiv bruksrett på hoveddeler og tilleggsdeler til sin seksjon. I praksis tar alle seg av sin egen bolig utvendig og innvendig, men juridisk har alle bl.a. vedlikeholdsansvar for alle bygninger på hele eiendommen, etter sameiebrøken. Det er ikke opplyst om at der er etablert noe sameieavtaler eller innbetaling til felleskostnader i sameiet.

Kartgrunnlag for regulering, areal og kommuneplan: ©GEOVEKST (Statens kartverk) og Norsk institutt for skog og landskap. Det tas forbehold om feil og mangler i kartet.

Siste hjemmelsovergang

Kjøpesum	År
1 850 000	2014

Kilder og vedlegg

Dokumenter

Beskrivelse	Dato	Kommentar	Status	Sider	Vedlagt
Egenerklæring		Egenerklæringen er ikke fremlagt. Det gjøres oppmerksom på at sistnevnte er et avvik fra instruksen om Boligsalgsrapportering. Er sendt megler.	Ikke gjennomgått		Nei
Samsvarserklæring	02.10.2014	Utførte arbeider på det elektriske anlegget etter 1999, skal dokumenteres med samsvarserklæring der ansvarlig for jobben bekrefter hva som er gjort og at alt er utført i tråd med forskriftene.	Gjennomgått		Nei
Statens kartverk	12.03.2025	Diverse eiendomsopplysninger fra Norsk Eiendomsinformasjon.	Gjennomgått		Nei
Situasjonskart	12.03.2025	Kart over eiendommen på befaringsdagen, tatt ut fra kommunens kartverk.	Gjennomgått		Nei

Revisjoner

Versjon	Dato	Kommentar
1	27.03.2025	
2	27.03.2025	
3	27.03.2025	
4	27.03.2025	
5	27.03.2025	
6	27.03.2025	

Tilstandsrapportens avgrensninger

STRUKTUR•REFERANSENIVÅ•TILSTANDSGRADER

- Rapporten er basert på innholdskrav i Forskrift til avhendingslova (tryggere bolighandel). Formålet er å gi en tilstandsanalyse til bruk for den som bestiller og/eller i et salg til forbruker, og ikke for andre tredjeparter. Rapportens struktur, metode og begrepsbruk følger i hovedsak Norsk Standard NS 3600:2018 (Teknisk tilstandsanalyse ved omsetning av bolig), samt Takstbransjens retningslinjer for arealmåling når det gjelder fordeling mellom P-areal og S-areal.
- Tilbakeholdt eller uriktig informasjon som har betydning for vurderingen, er ikke bygningssakkyndiges ansvar. Rapporten beskriver avvik, altså en tilstand som er dårligere enn referansenivået. Rapporten framhever normalt ikke positive sider ved boligen ut over det som fremgår av tilstandsgradene.
- Tilstanden angis i rapporten og gir uttrykk for en gitt forventet tilstand blant annet vurdert ut fra alder og normal bruk slik:

i) **Tilstandsgrad 0, TG0:** Ingen avvik eller skader. I tillegg må bygningsdelen være tilnærmet ny, mindre enn 5 år, og det foreligger dokumentasjon på faglig god utførelse.

ii) **Tilstandsgrad 1, TG1:** Mindre avvik. Normal slitasje. Strakstiltak ikke nødvendig. TG1 kan gis når bygningsdelen er tilnærmet ny og det ikke foreligger dokumentasjon på faglig god utførelse.

iii) **Tilstandsgrad 2, TG2:** Vesentlige avvik, og mindre avvik som etter NS 3600 gir TG 2, men som ikke nødvendigvis krever umiddelbare tiltak. I denne rapporten kan TG2 i Rapportsammendrag være inndelt i TG2 som krever tiltak og de som ikke krever umiddelbare tiltak. Konstruksjonen har normalt enten feil utførelse, en skade eller symptomer på skade, sterk slitasje eller nedsatt funksjon. Vedlikehold eller tiltak trengs i nær fremtid, det er grunn til å varsle fare for skader på grunn av alder eller overvåke spesielt på grunn av fare for større skade eller følgeskade. For skjulte konstruksjoner vil alder i seg selv være et symptom som kan gi TG2. For synlige konstruksjoner kan alder sammen med andre symptomer og momenter gi TG2. Avvik under TG2 kan gis sjablongmessig anslag.

iv) **Tilstandsgrad 3, TG3:** Store eller alvorlige avvik. Kraftige symptomer på forhold som man må regne med trenger utbedring straks eller innen kort tid. Påvist funksjonssvikt eller sammenbrudd. Avvik under TG3 skal gis sjablongmessig anslag.

v) **Tilstandsgrad TGiu:** Ikke undersøkt/ikke tilgjengelig for undersøkelse.

- Ved TG0 og TG1 gis det normalt ingen begrunnelse for valg av tilstandsgrad, fordi bygningen eller bygningsdelen da bare har normal slitasje. For anbefalte tiltak ved TG2 og TG3 må bruker av rapporten vurdere om tiltakene er nødvendige og lønnsomme. Hva det vil koste å utbedre rom eller bygningsdeler er et sjablongmessig anslag basert på registrert avvik og angitte tiltak i rapporten. Anslaget er gitt på generelt grunnlag og basert på erfaringstall i seks intervaller, og kan ikke forveksles med en konkret vurdering og tilbud fra en entreprenør eller håndverker. Det må eventuelt innhentes tilbud fra en nærmere undersøkelse, og konkret og nøyaktig vurdering av utbedringskostnad. Kostnader til ikke oppdagede avvik/utbedringer/feil kan forekomme. Utbedringskostnad avhenger av personlige preferanser og markedspris på materialer og tjenesteyter.

PRESISERINGER

- Avvik vurderes ut fra tekniske forskrifter på søknadstidspunktet for bygget. Noen bygningsdeler vurderes etter gjeldende teknisk forskrift på befaringstidspunktet. Dette gjelder blant annet:

i) sluk, tettesjikt og fall på bad og vaskerom (våtrom)

ii) Forhold rundt brann, rømming, sikkerhet, for eksempel rekkverkshøyder/åpninger, ulovlige bruksendringer, brannceller mv.

- For skjulte konstruksjoner slik som vann og avløp uten dokumentasjon, er kvalitet og alder vurdert.

- Fastmonterte installasjoner, for eksempel innfelt belysning (downlights), demonteres ikke for å sjekke dampsperran bak. Dette er hensyn til bygningssakkyndiges kompetanse og risikoen for skade.

- Kontroll av fukt i konstruksjonen ved hulltaking i bad og vaskerom (våtrom), rom under terreng (kjelleretasje, underetasje og sokkeletasje) eller andre bygningsdeler skjer etter eiers aksept. Hulltaking av våtrom og rom under terreng kan unntaksvis unnlates, se Forskrift til Avhendingsloven.

- Kontroll av romfunksjoner for P-ROM utføres kun når det ikke foreligger godkjente og byggemeldte tegninger, eller når tegninger ikke stemmer med dagens bruk.

- Bygningssakkyndig gir en forenklet vurdering av branntekniske forhold og elektriske installasjoner i boligen dersom det er mer enn fem år siden sist boligen hadde el-tilsyn. Bygningssakkyndig kan anbefale å konsultere offentlige myndigheter eller kvalifisert elektrofaglig fagperson ved behov for grundigere undersøkelser.

TILLEGGSUNDERSØKELSER

Etter avtale kan tilstandsanalysen utvides til også å omfatte tilleggsundersøkelser utover minimumskravet i forskriften.

BEFARINGEN

Rapporten gir en vurdering av byggverk og bygningsdeler som bygningssakkyndig har observert, og som fremkommer av Forskrift til avhendingsloven. Rapporten er likevel ingen garanti for at det ikke kan finnes skjulte feil, skader og mangler. NS 3600:2018 (Teknisk tilstandsanalyse ved omsetning av bolig) har undersøkelsesnivå fra 1 til 3, der undersøkelsesnivå 1 er det laveste og baseres på visuell observasjon. Rapporten baseres på undersøkelsesnivå 1 med få unntak (våtrom og rom under terreng). I praksis betyr dette at gjennomføringen av befaringen begrenses som følger:

- Det utføres kun visuelle observasjoner på tilgjengelige flater uten fysiske inngrep (f.eks. riving).

- Flater som er skjult av snø eller på annen måte ikke er tilgjengelig eller skjult, blir ikke kontrollert. Det foretas ikke funksjonsprøving av bygningsdeler, som isolasjon, piper, ventilasjon, el. anlegg, osv.

- Det gis ingen vurdering av boligens tilbehør, hvite- og brunevarer og annet inventar. Dette gjelder også integrert tilbehør.

- Inspisering av yttertak er basert på det som er synlig, normalt på insiden fra loftet og utvendig fra stige/bakkenivå. Befaring av tak må være sikkerhetsmessig forsvarlig for å kunne gjennomføres.

- Stikkprøvetakninger er utvalgt tilfeldig og kan innebære kontroll under overflaten med spiss redskap eller lignende.

Tilstandsrapportens avgrensninger

UTTRYKK OG DEFINISJONER

- **Tilstand:** Byggverkets eller bygningsdelens tekniske, funksjonelle eller estetiske status på et gitt tidspunkt.
- **Symptom:** Observerbart forhold som gir indikasjon på hvilken tilstand et byggverk eller en bygningsdel befinner seg i. Benyttes ved beskrivelse av avvik.
- **Skadegjørere:** Zoologiske eller biologiske skadegjørere, i hovedsak råte, sopp og skadedyr.
- **Fuktsøk:** Overflatesøk med egnet søkeutstyr (fuktindikator) eller visuelle observasjoner.
- **Fuktmåling:** Måling av fuktinnhold i materiale eller i bakenforliggende konstruksjon ved bruk av egnet måleutstyr (blant annet hammerelektrode og pigger).
- **Utvidet fuktsøk (hulltaking):** Boring av hull for inspeksjon og fuktmåling i risikoutsatte konstruksjoner, primært i tilstøtende vegger til bad, utforede kjellervegger og eventuelt i oppforede kjellergulv.
- **Normal slitasjegrad:** Forventet nedsliting av materiale i overflaten som er basert på enkle visuelle observasjoner. Kan vurderes sammen med bygningsdelens alder.
- **Forventet gjenværende brukstid:** Anslått tid et byggverk eller en del av et byggverk fortsatt vil være tjenlig for sitt formål (NS3600, Termer og definisjoner punkt 3.9)

AREALBEREGNING FOR BOENHETER

- Areal fastsettes etter Forskrift til avhendingsloven og Norsk Standard 3940 Areal- og volum-beregninger av bygninger fra 2023.
- Areal oppgis i hele kvadratmeter i rapporten, og gjelder for det tidspunkt oppmålingen fant sted.
- **Bruksareal (BRA)** er det måleverdige arealet som er innenfor omsluttete vegger målt i gulvhøyde (bruttoareal minus arealet som opptas av yttervegger). I tillegg til gulvhøyde gjelder regler om fri bredde for at arealet skal være måleverdig, med betydning for BRA av for eksempel loft med skråtak. BRA består av internt bruksareal (BRA-i), eksternt bruksareal (BRA-e) og innglasset balkong mv (BRA-b). Terrasse- og balkongareal (TBA) opplyses der tilstandsrapporten skal benyttes i boligomsetningen og der det er aktuelt. I tillegg kan gulvareal (GUA) og areal med lav takhøyde (ALH) opplyses sammen med BRA der det er aktuelt og en del av oppdraget. Rom skal ha atkomst og gangbart gulv for å kunne regnes som BRA/måleverdig areal.
- Arealet måles og oppgis dersom arealet oppfyller krav til måleverdighet, slik som at arealet må ha minst en bredde på 0,6m og minst en høyde på 1,9 m osv. Et rom kan være i strid med teknisk forskrift og mangle godkjenning hos kommunen for den aktuelle bruken, uten at dette får betydning for om arealet måles og oppgis i tilstandsrapporten. Når arealet måles tas det ikke hensyn til om arealet er lovlig oppført eller om bruken er lovlig, bruksendringer, lysforhold eller andre sikkerhetsmangler.
- Eiendommens markedsverdi kan ikke baseres på en rent matematisk

beregning i forhold til antall kvadratmeter opplyst i rapporten. Opplysninger om areal kan altså ikke alene benyttes for beregning av eiendommens verdi.

- Rom som ligger utenfor boenheten, men som eier har påvist og/eller opplyst at tilhører boenheten, er oppmålt og inkludert i BRA-e. Det er ikke fremvist dokumentasjon på at rommet tilhører boenheten, med mindre dette er angitt særskilt. Rom utenfor boenheten kan omdisponeres av borettslaget/sameiet og dette kan påvirke boligens BRA. Vær oppmerksom på at NS 3940:2023 og eierseksjonsloven har ulike definisjoner av fellesareal. Ved arealmåling gjelder NS 3940:2023 som definerer fellesareal slik: "Delen av bygning som brukes av to eller flere bruksenheter eller til bygningens forvaltning, drift eller vedlikehold.
- I en overgangsperiode skal rapporter som benyttes i boligomsetningen eller dersom det er en del av oppdraget også opplyse om fordelingen mellom P-ROM og S-ROM med utgangspunkt i definisjonene som fremkommer av veiledningen til Norsk Standard 3940 Areal- og volum-beregninger av bygninger fra 2012. Fordelingen mellom P-ROM og S-ROM er basert på veiledningen og bygningssakkyndiges eget skjønn. P-ROM er måleverdige rom som benyttes til kort eller langt opphold. S-ROM er måleverdige rom som benyttes til lagring, og tekniske rom. Bruken av et rom på befaringstidspunktet har betydning for om rommet defineres som P-ROM eller S-ROM. Dette betyr at rommet både kan være i strid med teknisk forskrift og mangle godkjenning i kommunen for den aktuelle bruken, uten at dette vil få betydning for valg av arealkategori.
- Se øvrig informasjon om areal i rapporten, Norsk Standard 3940 (2012 og 2023) og veiledningen til disse.

PERSONVERN

iVerdi AS, bygningssakkyndig og takstforetaket behandler personopplysninger som bygningssakkyndig trenger for å kunne utarbeide rapporten. Personvernerklæring med informasjon om bruk av personopplysninger og dine rettigheter finner du her [Personvernerklæring - iVerdi](#)

DELING AV PERSONOPPLYSNINGER FOR TRYGGERE BOLIGHANDEL OG MULIG RESERVASJON

Norsk takst og deres samarbeidspartnere benytter personopplysninger fra rapporten for analyse- og statistikkformål, samt utvikling og drift av produkter og tjenester for takstbransjen og andre aktører i boligomsetningen. Les mer om dette og hvordan du kan reservere deg på <https://www.norsktakst.no/norsk/om-norsk-takst/personvernerklæring/reservasjon/>

Vendu lager en boliganalyse basert på opplysninger fra rapporten. Les mer om dette og hvordan du kan reservere deg her: <https://samtykke.vendu.no/DC5018>

KLAGEORDNING FOR FORBRUKERE

Er du som forbruker misfornøyd med bygningssakkyndiges arbeid eller opptreden ved taksering av bolig eller fritidshus, se www.takstklagenemnd.no for mer informasjon