

aktiv.

Bruvegen 115, 2260 KIRKENÆR

KIRKENÆR



Eiendomsmegler/Partner/Fagansvarlig

Marielle Skoglund Skybakmoen

Mobil 954 34 787

E-post Marielle.Skybakmoen@aktiv.no

Aktiv Eiendomsmegling Solør

Kaffegata 9, 2270 Flisa. TLF. 954 34 787

Nøkkelinformasjon

Prisant.:	Kr 1 900 000,-
Omkostn.:	Kr 66 640,-
Total ink omk.:	Kr 1 966 640,-
Selger:	Irene Hynne Torstensrud
Salgsobjekt:	Enebolig
Eierform:	Eiet
Byggeår:	1957
BRA-i/BRA Total:	214/249 m ²
Tomtstr.:	1 264.4 m ²
Soverom:	3
Gnr./bnr.	Gnr. 16, bnr. 94
Oppdragsnr.:	1212240055

Din nye bolig?

Vi har gleden av å presentere denne hyggelige boligen i Bruvegen 115 rett i utkanten av Kirkenær sentrum. Denne eiendommen ligger landlig til, men det er både kort kjørevei og gang- og sykkelsti rett utenfor døra som tar deg enkelt frem til sentrum. Eiendommen har en skjernet og fin tomt med hage og beplantning. Boligen er oppført omkring 1957 over to etasjer med kjeller og har praktisk planløsning med bl.a. kjøkken, stuer og toalettrom i 1. etasje også tre soverom og bad i 2. etasje. Det er opp igjennom årene gjort oppgraderinger som taktekking fra 2018, bad og overflater i stuen fra 2020 samt oppvaskmaskin og ventilator på kjøkkenet fra 2024.

Merk deg dette:

- Lys og fin bolig med tre soverom
- Bad fra 2020
- Uthus med bod og garasje plass
- Gang- og sykkelsti til sentrum

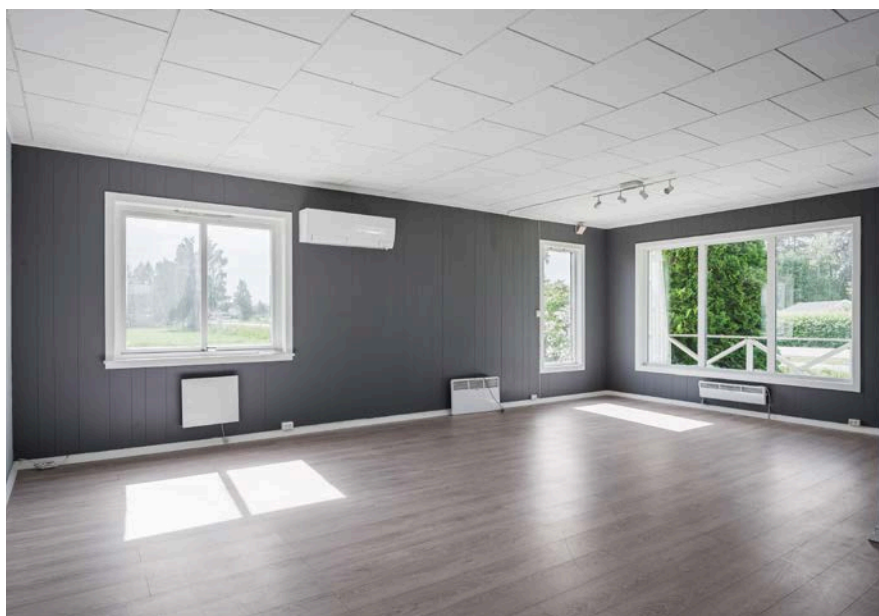

Innhold

Nøkkelinformasjon	2
Om eiendommen	4
Bilder	19
Plantegning	40
Nabolagsprofil	42
Egenerklæring	74
Budskjema	86

Om eiendommen

Om boligen

Areal

BRA - i: 214 m²

BRA - e: 35 m²

BRA totalt: 249 m²

TBA: 15 m²

Enebolig

Bruksareal fordelt på etasje

Kjeller

BRA-i: 80 m² Trapperom og fire bodrom.

1. etasje

BRA-i: 84 m² Entré/trapperom, to stuer, kjøkken og toalettrom.

2. etasje

BRA-i: 50 m² Trapperom/gang, tre soverom og bad.

Uthus

Bruksareal fordelt på etasje

1. etasje

BRA-e: 35 m² Garasje og to bodrom.

Tomtetype

Eiet

Tomtestørrelse

1 264.4 m²

Tomtebeskrivelse

Eiertomt på ca. 1 264,4 m². Tomten er opparbeidet med hage og beplantning.

Innkjøringen er asfaltert.

Tomtestørrelse/-areal er hentet fra matrikelutskrift (basert på oppmåling i digitalt kart). Det gjøres oppmerksom på at denne type arealangivelse (med tilhørende kart) kan være upresis og at man dermed kan få avvik i både areal og grenser ved en eventuell fremtidig oppmåling. Mangel grunnet avvikende grenser og/eller arealsvikt (jf. avhendingslovas § 3-3) kan derfor ikke påberopes.

Beliggenhet

Beliggende i landlige og rolige omgivelser på Kirkenær. Ca 2,5 km til sentrum med barnehage, barne-/ungdomsskole, forretninger, spisesteder, offentlige kontorer m.m. Mange fine tur- og rekreasjonsområder i nærheten. Kort vei til Glomma og til flere sjøer med gode bade- og fiskemuligheter. Solrik beliggenhet og fin utsikt utover landskapet.

Det er nærhet til naturen med skog og vann, samt gode muligheter for mange friluftaktiviteter i kort radius fra hjemmet. Eiendommen ligger nær åker og eng, samt fine turområder som gjør området attraktivt for en aktiv familie. Her kan du ta beina fatt på en løpe- eller rusletur i rolige omgivelser eller ta fram sykkelen og benytte deg av gruslagte vegene i nærområdet. En populær tur for både store og små er skogsløypa som går fra Vannverket i Grue og er merket med rosa sløyfer for brystkreftens "Rosa sløyfe aksjon". I kort avstand fra boligen ligger også flere småsjøer, samt Glomma med bade- og fiskemuligheter på sommerhalvåret.

Fra boligen er det kun ca. 30 minutter i bil til Kongsvinger med byfasiliteter, servicetilbud, sjukehus og et stort utvalg av forretninger. I tillegg er det kun ca. 20 minutter til Flisa.

Adkomst

Se kartskisse.

Bygningssakkyndig

Anders Austad

Type takst

Tilstandsrapport

Byggemåte

Beskrivelse av byggemåte er hentet fra tilstandsrapport utført av Anders Austad ved Øystein Opås takstforretning AS.

Enebolig oppført i 1957. Det er ukjent byggegrunn. Ukjent tidspunkt for drenering rundt boligen. Det er stedvis synlig fuktsperre, hovedsakelig uten klemt avslutning. Støpt plate på mark og grunnmurer av sementsteinsblokker. Grunnmur er pusset på utvendig side. Taktekking på opprinnelig del med betongtakstein og med shingel på tilbygget del. Det er ukjent med benyttet undertak. Takrenner, nedløp og beslag av metall. Helbeslått pipe. Vegger av bindingsverk med isolering fra byggeår. Normal isoleringsmetode på byggetidspunktene var med flis på opprinnelig del og med mineralull/steinull på tilbygget del. Fasader er kledd med tømmermannskledning. Det er ikke lufting bak kledningen. Normal oppbygging av takkonstruksjoner på byggetidspunktene var med sperretak.

Boligen har kalde loft som er isolert med flis. Det er muligens benyttet mineralull/steinull på loft på tilbygget del. Kjellervinduer med enkle glass og varerammer. Vinduer i 1.- og 2. etasje av tre med enkle glass og varerammer og med isolerglass. Vinduer med enkle glass og varerammer er fra byggeår og vinduer med isolerglass er hovedsakelig fra 1970- og 80-tallet.

Uthus med ukjent byggeår. Enkelt bygg med ulike fundamenteringsmetoder ned mot terreng. Oppført med vegger av reisverk og takkonstruksjon av sperrer. Fasader er kledd med spaltekleddning og tak er tekket med takplater av metall. Takrenner av plast. Stedsbyggede dører og porter av tre. Garasjedel har grovt betonggulv og trepanel på vegger. Det er flere sprekker i gulv. En bod har tregulv og en har jordgulv, åpne konstruksjoner på vegger og himlinger. Skjevheter på bygget og betydelig etterslep på vedlikehold.

Tilstandsrapporten angir også byggetekniske tilstandssvekkelser (tilstandsgrader -TG). For denne eiendommen er det gitt tilstandsgrad TG 2 (avvik som kan kreve tiltak) for følgende bygningsdeler-/komponenter:

- Nedløp og beslag: Mer enn halvparten av forventet brukstid er passert på renner/ nedløp/beslag. Aldersbetraktning gjelder for deler på tilbygget del. Det er noe misfarging og mosevekst på beslag på tilbygget del. Slitasje og avskaling på noen vannbrettbeslag. Beslag over entredør ligger utenpå kledning, løsningen er sårbar for utettheter.
- Veggkonstruksjon: Det er stedvis avskaling av maling på fasader. Det er noen steder malt lokalt, eksempelvis over vinduer og over verandadør. Det er råte i noen kledningsbord.
- Takkonstruksjon/loft: Loft er ikke befart grunnet mangel på tilkomst. Innvendig loftsluke sitter fast. Det er stedvis råte på vindskier samt slitasje og avskaling av maling. Det er noe svai på takflaten, dette er ikke unormalt. Det er ingen synlig ventilering fra loft.
- Vinduer: Vinduer fra byggeår har passert forventet brukstid. Vinduer med isolerglass er nær forventet brukstid. Vinduer med enkle glass og varerammer har slitasje og oppsprekking i kitt. Det må forventes luftlekkasjer fra denne type vinduer. Det er sprekker i flere glass. Det er begynnende råte i vindu ved trapp til veranda. Noe slitasje på vinduer med isolerglass. Ett vindu i stuen har punktert glass.
- Dører: Verandadør har slitasje og oppsprekking i kitt. Det må forventes luftlekkasjer fra denne type dører. Det er noe slitasje på verandadør med isolerglass. Dør nærmer seg forventet brukstid. Det er ikke pakning på døren og det er en liten skjevhet på dørblad som medfører en utetthet mellom dørblad og karm.
- Utvendige trapper: Åpninger i rekkverk er ikke i henhold til krav i dagens forskrifter. Rekkverkshøyder er under dagens forskriftskrav til rekkverk i trapper.
- Innvendige overflater: Stedvis svelling, slitasje og riper på laminat. Stedvis folder og rifter i tapet. Det er noen steder utsparinger i tapet etter tidligere installasjoner. Stedvis malingsøl på overflater.

Det er noe misfarging i himling og stedvis sprekker i skjøter mellom himlingsplater. Tapet løsner stedvis fra underlag i himlinger. Det er stedvis mangelfull malingsdekk på overflater.

- Pipe og ildsted: Mer enn halvparten av forventet brukstid er passert på pipe. Ukjent tilstand og funksjonalitet på vedovn på kjøkken.
- Rom under terreng: Kjeller har enkle og grove overflater. Overflater har stedvis misfarging, avskaling og saltutslag. Det er stedvis riss og sprekker i overflater. Det er målt fuktinnhold i søyler på ca. 25 vektprosent og i treverk i himlinger på ca. 18-20 vektprosent. Fuktinnhold i treverk på over 20 vektprosent medfører fare for utvikling av sopp og råte.
- Innvendige trapper: Rekkverkshøyder er under dagens forskriftskrav til rekkverk i trapper. Kjellertrapp: Høyde på rekkverk tilfredsstillende ikke dagens krav. Åpninger i rekkverk er større enn hva dagens krav tillater. Det er ikke håndløper på vegg. Fuktinnhold i treverk på trappen på over 20 vektprosent. Trapp til 2. etasje: Høyde på rekkverk tilfredsstillende ikke dagens krav. Åpninger i rekkverk er større enn hva dagens krav tillater.
- Innvendige dører: Kjeller: Det er stedvis fuktmerker. Det kan finnes råte. Dører tar i karm. 1. etasje: Stedvis mangelfull malingsdekk på overflater. Noe malingssøl på trevit dør. 2. etasje: Slitasje på noen dører. Stedvis dårlig malingsdekk. Noen dører tar i mellom karm og dørblad.
- Bad - Sluk, membran og tettesjikt: Det er lagt nytt belegget i 2024. Dette gulvbelegget er avsluttet opp mot underkant av veggplatenes bunnlist og det er silikonert i overgangen. Det er ikke omlegg mellom veggplater og gulvbelegg slik som montasjeanvisninger og preaksepterte løsninger tilsier at det skal være. Skjøt i oppbrett på gulvbelegg i hjørne i dusjsonen er forseglest med silikon i stedet for med sveisetråd.
- Bad - Ventilasjon: Våtrommet mangler tilluftsventilering, f.eks. spalte/ventil ved dør.
- Avløpsrør: Mer enn halvparten av forventet brukstid er passert på innvendige avløpsledninger. Tape i skjøt på overgang mellom avløpsrør av plast og soil, ukjent årsak til dette.
- Ventilasjon: Det er påvist mangelfull ventilasjon på ett eller flere rom i boligen. Ett soverom har ikke ventilering.
- Andre VVS-installasjoner: Mer enn halvparten av forventet brukstid på VVS-installasjoner er oppbrukt.
- Varmtvannstank: Det er påvist at varmtvannstank er over 20 år.
- Elektrisk anlegg: Boligen har hovedsakelig åpent lagt elektrisk anlegg. Deler av anlegget er av eldre dato. Sikringsskap i entre med jordfeilsautomater. Oppvarming med elektriske panelovner i flere rom.
- Drenering: Mer enn halvparten av forventet levetid på drenering er overskredet. Det er ut ifra observasjoner påvist indikasjoner på at drenering/tettesjikt har begrenset effekt.
- Grunnmur og fundamenter: Det er registrert horisontalriss som er symptom på jordtrykk.

Det er registrert skråriss som er symptom på setninger. Stedvis noen mindre sprekker utvendig. Stedvis større sprekker på innsiden, vertikale og horisontale.

- Terrenghorhold: Det er påvist dårlig fall eller flatt terreng inn mot grunnmur og dermed muligheter for større vannansamlinger.
- Utvendige vann- og avløpsledninger: Mer enn halvparten av forventet brukstid er passert på utvendige avløpsledninger.
- Septiktank: Det er påvist tegn/opplyst om forhold som tyder på svekkelse i konstruksjonen. Mer enn halvparten av forventet brukstid er passert på septiktank. Det er opplyst at det har forekommet behov for hyppige tømminger.

Det er gitt tilstandsgrad TG 3 (store eller alvorlige avvik) for følgende bygningsdeler-/komponenter:

- Balkonger, terrasser og rom under balkonger: Åpninger i rekkverk er ikke i henhold til krav i dagens forskrifter. Det er påvist fukt/råteskader i konstruksjonen. Rekkverket er for lavt i forhold til dagens krav til rekkverkshøyder. Slitasje på overflater. Noen sprekker i betong. Noen skjevheter. Stedvis råte i rekkverk og noe løs innfesting av rekkverk.
- Etasjeskille/gulv mot grunn: Målt høydeforskjell på over 30 mm gjennom hele rommet. Tilstandsgrad 3 gis med bakgrunn i standardens krav til godkjente måleavvik. Det er foretatt måling av gulvhøyder i stuer. Det ble målt høydeforskjeller på ca. 30 mm.
- Toalettrom - Overflater og konstruksjon: Toalettrom har ingen ventilering fra rommet, NS 3600 krever mekanisk avtrekk for å kunne gi TG 0/1. Innredninger nærmer seg forventet brukstid. Det er noe slitasje og misfarging på overflater.
- Vannledninger: Det er påvist at eventuelt lekkasjevann fra rør i rør system ikke ledes til sluk eller annen kompenserende løsning. Mer enn halvparten av forventet brukstid er passert på innvendige vannledninger. Det drypper fra rørskjøter. Aldersbetraktning gjelder for vannrør. To drypplekkasjer fra koblinger på vannrør i rom med varmtvannsbereder. Rør i rør er avsluttet i kjeller i rom uten sluk. Tape på vannrør i kjøkkenbenk, ukjent årsak til dette.

For ytterligere/detaljerte beskrivelser av avvik, øvrige tilstandsgrader og bygningsteknisk utførelse, også ved eventuelle andre bygninger, se tilstandsrapport som er et vedlegg i salgsoppgaven.

Sammendrag selgers egenerklæring

Selger har utarbeidet en egenerklæring (vedlagt salgsoppgaven) som kjøper må gjøre seg kjent med før budgivning. Selger har i egenerklæringen bemerket følgende:

2. Kjenner du til om det er utført arbeid på bad/våtrom?

Svar: Ja, kun av faglært. Total renovering. Arbeid utført av Tom Brauter.

2.1 Ble tettesjikt/membran/sluk oppgradert/fornyet?

Svar: Nytt gulvbelegg og sluk.

11. Kjenner du til om det er/har vært utført arbeid på el-anlegget eller andre installasjoner (f.eks. oljetank, sentralfyr, ventilasjon)?

Svar: Ja, kun av faglært. Nytt sikringskap, opplegg for varmepumpe, arbeider ifm. renovering av bad. Arbeid utført av Solør Elektro.

12. Kjenner du til om det er utført kontroll av el-anlegget og/eller andre installasjoner (f.eks. oljetank, sentralfyr, ventilasjon)?

Svar: Tilsyn el-anlegg februar 2024.

16. Kjenner du til om det har vært utført arbeid på terrasse/garasje/tak/fasade?

Svar: Ja, kun av faglært. Nytt tak på huset 2016. Arbeid utført av Tom Brauter.

21. Er det foretatt radonmåling?

Svar: If Boligsjekk.

21.1 Radonmåling:

Svar: I 2019, ikke grunnlag for tiltak.

Innhold

Boligen inneholder:

1. etasje: Entré/trapperom, to stuer, kjøkken og toalettrom.

2. etasje: Trapperom/gang, tre soverom og bad.

Kjeller: Trapperom og fire bodrom.

Eiendommen består også av uthus.

Standard 3940: 2023 Areal- og volumberegninger av bygninger. Arealet gjelder for tidspunktet da bygningen(e) ble målt. Beskrivelse av rom er basert på bruken av rommene på befaringstidspunktet. Rommenes bruk kan derfor være i strid med byggeforskriftene og/eller registrert/godkjent bruk. Se eventuelle anmerkninger under punktene «Standard» og/eller «Ferdigattest/brukstillatelse».

Arealbegreper:

BRA-i (internt bruksareal) - Bruksareal av boenheten(e) innenfor omsluttende vegger.

BRA-e (eksternt bruksareal) - Bruksareal av alle rom som ligger utenfor boenheten(e), men som tilhører denne/disse.

BRA-b (innglasset balkong mv.) - Bruksareal av innglasset balkong, veranda eller altan når denne er tilknyttet boenheten(e).

TBA (terrasse- og balkongareal/åpent areal) - Arealet av terrasser, åpne balkonger, verandaer eller altaner tilknyttet boenheten(e).

Standard

Velkommen

Den asfalterte innkjøringen tar deg frem til boligen. Lysmalt entré/gang møter deg og her kan du henge fra deg ytterjakka og sette fra deg skoene.

Stue

Stuen er stor og møbleringsvennlig om du ønsker å kunne innrede i flere soner med ulike sittegrupper og med plass til hele familien. Stuen er todelt med vedovn i den ene og varmepumpe i den andre. Fra stuen er det utgang til terrassen og den fine, skjermede hagen.

Kjøkken

Lyst og enkelt kjøkken med over- og underskap som har glatte fronter. Laminert benkeplate og vask i rustfritt stål. Det er integrert oppvaskmaskin og avsatt plass til frittstående komfyr og kjøleskap.

Soverom

Boligens tre soverom finner du oppe i 2. etasje med nærhet til badet. Rommene er romslige og kan enkelt innredes med seng, nattbord og oppbevaringsmøbel. Plassbygd skap på to av rommene.

Bad

Badet finner du i 2. etasje og dette ble renoveret i 2020 med baderomsplater på veggene og våtromsbelegg på gulvet. Det er utstyrt med åpen dusjløsning med glassvegg, servantinnredning med skuffer, gulvstående toalett og opplegg til vaskemaskin. Oppvarming med veggmontert panelovn.

Toalettrom i 1. etasje med malte vegger og belegg på gulvet. Her er det gulvstående toalett og vegghengt servant.

Innbo og løsøre

Bransjens liste over løsøre og tilbehør legges til grunn for salget dersom ikke annet fremkommer av salgsoppgaven. Listen følger vedlagt salgsoppgaven. Det er full avtalefrihet om hva som skal følge med bolig og fritidsbolig ved salg. Hvis hvitevarer og/eller annet teknisk utstyr medfølger, gis det ingen garantier i forhold til tilstand, funksjonalitet og levetid på disse.

Hvitevarer

Kun hvitevarer som er spesifikt angitt i salgsoppgaven, følger med. Dette gjelder uavhengig av om hvitevaren(e) eventuelt kan anses som integrerte.

Parkering

I uthus eller biloppstillingsplasser på egen tomt.

Diverse

Det elektriske anlegget ble sist gang kontrollert i 2024, uten pålegg om utbedringer. Dette gir likevel ingen garanti for at anlegget er uten feil/mangler eller er tilpasset dagens krav og/eller bruksmønster. Neste kontroll kan forventes i 2044.

Feiing ble utført siste gang i 2024. Det tas forbehold om feil/mangler ved eventuelle nye installasjoner og/eller forskriftskrav trådt i kraft etter siste feiing.

Energi

Oppvarming

- Vedovn og varmpumpe i stuen.
- Panelovner på enkelte rom.
- Vedovn i 2. etasje.

Energikarakter

G

Energifarge

Gul

Økonomi

Tot prisant. ekskl. omk.

Kr 1 900 000

Kommunale avgifter

Kr 16 722

Kommunale avgifter år

2023

Info kommunale avgifter

Kommunale avgifter utgjorde totalt ca. kr 16.722,- for 2023. I disse inngikk eiendomsskatt, renovasjon, slam og feiing. Størrelse på renovasjonsavgift avhenger av størrelse på dunke(er). Feie- og tilsynsgebyr avhenger av hvor mange pipeløp som må feies/inspiseres. Det gjøres oppmerksom på at avgiftene normalt justeres/reguleres årlig.

Eiendomsskatt

Kr 2 837

Eiendomsskatt år

2023

Formuesverdi primær

Kr 253 333

Formuesverdi primær år

2022

Formuesverdi sekundær

Kr 962 665

Formuesverdi sekundær år

2022

Andre utgifter

Utover det som er nevnt under punktet «kommunale avgifter», påløper kostnader til for eksempel strøm, fyring/brensel, forsikring, innvendig/utvendig vedlikehold og abonnement til tv og internett.

Tilbud lånefinansiering

Aktiv Eiendomsmegling samarbeider med sparebankene i Eika Alliansen om formidling av finansielle tjenester. Ta gjerne kontakt med megler for formidling av et uforpliktende tilbud om finansiering. Meglerforetaket kan motta provisjon ved formidling av finansielle tjenester.

Offentlige forhold

Eiendommens betegnelse

Gårdsnummer 16, bruksnummer 94 i Grue kommune.

Tinglyste heftelser og rettigheter

På eiendommen er det tinglyst følgende heftelser og rettigheter som følger eiendommens matrikkel ved overskjøting til ny hjemmelshaver:

3417/16/94:

18.12.1954 - Dokumentnr: 3430 - Bestemmelse om gjerde.

08.02.1955 - Dokumentnr: 269 - Erklæring/avtale: Gjelder etablering av privat avkjørsel. Vegvesenets betingelser vedtatt vedr. privat avkjørsel.

14.07.1983 - Dokumentnr: 3433 - Erklæring/avtale: Gjelder avstått grunn til anlegg av gang- og sykkelveg.

Regulering av areal i forbindelse med veggrunn/jernbanegrund

Ferdigattest/brukstillatelse

Det er ikke utstedt ferdigattest eller midlertidig brukstillatelse for noe av bygningsmassen.

Som et utgangspunkt skal det foreligge ferdigattest. Det er innført bestemmelser i plan- og bygningsloven som sier at ferdigattest ikke vil bli gitt for oppførte bygg som er søkt før 01.01.1998. Man kan dermed ikke søke om ferdigattest for slike bygg. Dette betyr ikke at ulovlig oppførte bygg blir lovlige, men bare at byggesaken ikke lenger skal avsluttes med ferdigattest. Det skal uansett foreligge midlertidig brukstillatelse. Midlertidig brukstillatelse er en forutsetning for at et tiltak kan tas i bruk. Manglende midlertidig brukstillatelse betyr da rent formelt at bygget ikke er lovlig tatt bruk.

Det er mottatt byggetegninger fra kommunen av tilbygg. Innholdet i disse er i samsvar med dagens bruk.

Det er mottatt byggetegninger av 1. og 2. etasje som er vanskelige å tyde. Man har derfor ikke kunnet kontrollere hvor vidt dagens bygninger og planløsning (herunder formål/bruk) er godkjent eller er i samsvar med eventuelle godkjente tegninger og tiltak. Dette betyr videre at det kan være rom som er inntatt som primærom/-areal i tilstandsrapport, men som ikke er godkjent for varig opphold.

Ovennevnte medfører at man ikke vet hvor vidt eiendommen har lovlighetsmangler eller ikke. Konsekvenser av lovlighetsmangler er at kommunen for eksempel kan gi pålegg om tilbakeføring. Kommunen kan også innkreve tvangsmulkt frem til manglene er brakt i orden. Kjøper overtar ansvar og risiko for nevnte forhold.

Avvik beskrevet ovenfor er å anse som lovlighetsmangler. Konsekvenser av lovlighetsmangler er at kommunen for eksempel kan gi pålegg om tilbakeføring. Kommunen kan også innkreve tvangsmulkt frem til manglene er brakt i orden. Kjøper overtar ansvar og risiko for nevnte forhold.

Vei, vann og avløp

Eiendommen har adkomst fra offentlig vei.

Eiendommen har privat vann og avløp. Vanninntak med sandspiss i kjelleren. Avløp med septiktank, det er opplyst at det har forekommet behov for hyppige tømminger. Det vil på generelt grunnlag kunne hefte usikkerhet ved private vann- og avløpsanlegg over tid. For eksempel kan spredegrøfter tettes, nye offentlige krav kan gjøre eksisterende avløpsanlegg utilfredsstillende samt at grunnvannstand og øvrige forhold medføre endring i kvalitet og mengde på vann fra borehull og brønner. Det er ikke kjent med at det har blitt tatt vannprøver de senere årene.

Det gjøres oppmerksom på at kommunene driver fortløpende kartleggingsarbeid av private anlegg. Dette kan innebære framtidige krav om utbedring av eiendommens avløpsanlegg.

Regulerings og arealplaner

Eiendommen omfattes av kommuneplan for Grue kommune fra 2013, hvor eiendommen er avsatt/utnyttet til Landbruks-, natur- og friluftsområde samt reindrift (LNFR). Det gjøres oppmerksom på at oppføring av nye tiltak vil falle utenfor LNFR-formålet, og kan ikke skje uten etter dispensasjon eller reguleringsplan.

Adgang til utleie

På generelt grunnlag er det tillatt å leie ut egen bolig eller del av egen bolig, så lenge formålet med utleien er i samsvar med godkjent bruk av gjeldende leieobjekt og/eller areal. Eiendommen står i matrikkelen registrert med én bruksenhet.

Legalpant

Kommunen har legalpant i eiendommen for forfalte krav på eiendomsskatt og kommunale avgifter/gebyrer.

Kommentar konsesjon

Erverv av eiendommen er konsesjonsfritt.

Kommentar odelsrett

Det er ikke odel på eiendommen.

Kontraktsgrunnlag

Salgs- og betalingsvilkår

Eiendommen skal overleveres til kjøper i tråd med det som er avtalt. Det er viktig at kjøper setter seg grundig inn i alle salgsdokumentene, herunder salgsoppgave, tilstandsrapport og selgers egenerklæring. Kjøper anses kjent med forhold som er tydelig beskrevet i salgsdokumentene. Forhold som er beskrevet i salgsdokumentene kan ikke påberopes som mangler. Dette gjelder uavhengig av om kjøper har lest dokumentene. Alle interessenter oppfordres til å undersøke eiendommen nøye, gjerne sammen med fagkyndig, før bud inngis. Kjøper som velger å kjøpe usett, kan som hovedregel ikke gjøre gjeldende som mangel noe kjøper burde blitt kjent med ved undersøkelse av eiendommen, eller som er tydelig beskrevet i salgsdokumentene. Hvis noe trenger avklaring, anbefaler vi at kjøper rådfører seg med eiendomsmegler eller en fagkyndig før det legges inn bud.

Kjøper har krav på at eiendommen er i henhold til avtalen. Hvis det ikke er avtalt noe særskilt, kan eiendommen ha en mangel dersom den ikke er slik kjøper må kunne forvente ut ifra blant annet boligens alder, type og synlige tilstand.

Det samme gjelder hvis det er holdt tilbake eller gitt uriktige opplysninger om eiendommen som ikke er rettet i tide på en tydelig måte, og man må gå ut fra at opplysningen har virket inn på avtalen. En bolig som har blitt brukt i en viss tid, har vanligvis blitt utsatt for slitasje, og skader kan ha oppstått. Slik bruksslitasje må kjøper regne med, og det kan avdekkes enkelte forhold etter overtakelse som gjør utbedringer nødvendig. Normal slitasje og skader som trenger utbedring, er innenfor hva kjøper må forvente, og vil ikke utgjøre en mangel.

Boligen kan også ha en mangel hvis opplyst areal avviker fra faktisk størrelse. Avviket må være minst 2 prosent, og minst 1 kvadratmeter. Det er likevel ikke en mangel dersom selger godtgjør at kjøperen ikke la vekt på opplysningen, jf. avhendingsloven § 3-3 (2).

Ved beregning av et eventuelt prisavslag eller erstatning, må kjøper selv dekke tap/kostnader opp til et beløp på kr 10 000 (egenandel). Egenandel kommer først på tale når det er konstatert mangel ved eiendommen.

Hvis kjøper ikke er forbruker, selges eiendommen "som den er", og selgers ansvar er da begrenset, jf. avhl. § 3-9, første ledd 2. pkt. Avhl. § 3-3 (2) fravikes, og hvorvidt et innendørs arealavvik karakteriseres som en mangel vurderes etter avhl. § 3-8. Informasjon om kjøpers undersøkelsesplikt, herunder oppfordringen om å undersøke eiendommen nøye, gjelder også for kjøpere som ikke anses som forbrukere. Med forbrukerkjøp menes kjøp av eiendom når kjøperen er en fysisk person som ikke hovedsakelig handler som ledd i næringsvirksomhet.

Overtakelse

Overtakelse etter nærmere avtale med selger.

Dersom annet ikke avtales, sendes skjøte/hjemmelsdokument for tinglysing i etterkant av overtakelse.

Budgivning

Budgivning i forbrukerforhold

Budgivere oppfordres til å legge inn bud elektronisk. Dette gjøres på eiendommens hjemmeside på aktiv.no, ved å bruke «Gi bud»-knappen. Ved elektronisk budgivning, samtykker budgiver til elektronisk kommunikasjon. Eiendomsmegler skal legge til rette for en forsvarlig avvikling av budrunden og kan ikke videreformidle bud med en kortere akseptfrist enn kl. 12.00 første virkedag etter siste annonserte visning. Etter klokken 11:30 anbefaler vi akseptfrist på minimum 30 minutter. Bud bør legges inn i god tid før konkurrerende buds akseptfrist utløper. For øvrig henvises til forbrukerinformasjon om budgivning i salgsoppgaven. Oppdragsgiver er oppfordret til å ikke ta imot bud direkte fra budgiver, men å henvise budgiver videre til megler. Som kjøper vil du få forelagt kopi av budjournal. Alle bud vil bli gjort kjent for kjøper og selger i handelen.

Øvrige budgivere kan be om å få en kopi av budjournal i anonymisert form.

Budgivning utenfor forbrukerforhold

Budgivere oppfordres til å legge inn bud elektronisk. Dette gjøres på eiendommens hjemmeside på aktiv.no, ved å bruke «Gi bud»-knappen. Ved elektronisk budgivning, samtykker budgiver til elektronisk kommunikasjon. Det anbefales at hvert bud har en akseptfrist som muliggjør en forsvarlig avvikling av budrunden. Vi anbefaler minimum 30 minutter akseptfrist. Oppdragsgiver er oppfordret til å ikke ta imot bud direkte fra budgiver, men å henvise budgiver videre til megler.

Opplysningene i salgsoppgaven er godkjent av selger. Alle interessenter oppfordres imidlertid til grundig besiktigelse av eiendommen, gjerne sammen med fagmann før bud inngis.

Omkostninger kjøpers beskrivelse

1 900 000,- (Prisantydning)

Omkostninger:

15 100,- (Boligkjøperforsikring HELP (valgfritt))

2 800,- (Boligkjøperforsikring Pluss (valgfritt tillegg))

240,- (Pantattest kjøper - lagt ut av megler)

500,- (Tingl.gebyr pantedokument)

500,- (Tingl.gebyr skjøte)

47 500,- (Dokumentavgift (forutsatt salgssum: 1 900 000,00))

66 640,- (Omkostninger totalt)

1 966 640,- (Totalpris inkl. omkostninger)

Omkostninger kjøpers beløp

Kr 66 640

Betalingsbetingelser

Med mindre annet er avtalt forutsettes det at kjøpesum inkludert omkostninger er innbetalt og disponibelt på meglerforetakets klientkonto innen overtakelse.

Kjøpesummen skal innbetales fra norsk finansinstitusjon og/eller fra kjøpers egen konto i norsk finansinstitusjon.

Hvitvaskingsreglene

Megler har plikt til å gjennomføre kundetiltak. Hvis kjøper ikke bidrar til at megler får gjennomført kundetiltak og dette fører til at transaksjonen ikke kan gjennomføres eller blir forsinket, misligholder kjøper avtalen. Etter 30 dager er misligholdet vesentlig. Dette gir selger rett til å heve og gjennomføre dekningsalg for kjøpers regning.

Personopplysningsloven

Personopplysninger blir behandlet i samsvar med personopplysningsloven.

Boligselgerforsikring

Selger har tegnet boligselgerforsikring som dekker selgers ansvar etter avhendingsloven begrenset oppad til kr 14.000.000,-. Det er boligdelen av eiendommen som dekkes av forsikringen.

Boligkjøperforsikring

Vedlagt i salgsoppgaven følger informasjon om Boligkjøperforsikring Pluss og Boligkjøperforsikring fra HELP Forsikring AS. Boligkjøperforsikring er en rettshjelpsforsikring som gir trygghet og profesjonell juridisk hjelp dersom det oppdages uventede feil eller mangler ved boligen de neste fem årene. Boligkjøperforsikring Pluss har samme dekning som boligkjøperforsikring, med tillegg av fullverdig advokathjelp på viktige rettsområder i privatlivet. Les mer om begge forsikringene i vedlagte materiell eller på help.no. Det gjøres oppmerksom på at boligkjøperforsikring kun kan tegnes av forbruker. Meglerforetaket mottar kr 4 200/4 600/5 000 i kostnadsgodtgjørelse, avhengig av boligtype, samt et tillegg på kr 1 000 ved salg av Boligkjøperforsikring Pluss.

Meglernes vederlag

Det er avtalt en provisjon på 3 % av salgssummen, minimum kr 49.000,- ved gjennomføring av salgsoppgjøret. I tillegg kommer tilretteleggingsgebyr (kr 15.900,-), visningshonorar (kr 2.500,- per stykk), oppgjørshonorar (kr 6.250,-), markedspakke (kr 18.900,-) samt innhenting av opplysninger og tinglysing av sikringsobligasjon (kr 14.900,-). Alle beløp er inklusive mva. Meglerforetaket har ikke krav på provisjon og oppgjørshonorar dersom handel ikke kommer i stand i oppdragstiden eller hvis oppdraget sies opp.

Oppdragsansvarlig

Marielle Skoglund Skybakmoen
Eiendomsmegler/Partner/Fagansvarlig/Salgssjef
Marielle.Skybakmoen@aktiv.no
Tlf: 954 34 787

Vilde Lindhjem Stokke
Eiendomsmeglerfullmektig
vilde.lindhjem.stokke@aktiv.no
Tlf: 993 33 138

Ansvarlig megler

Marielle Skoglund Skybakmoen
Eiendomsmegler/Partner/Fagansvarlig/Salgssjef
Marielle.Skybakmoen@aktiv.no
Tlf: 954 34 787

Aktiv Eiendomsmegling Solør AS, Kaffegata 9
2270 Flisa
Tlf: 954 34 787

Salgsoppgavedato

04.06.2024



















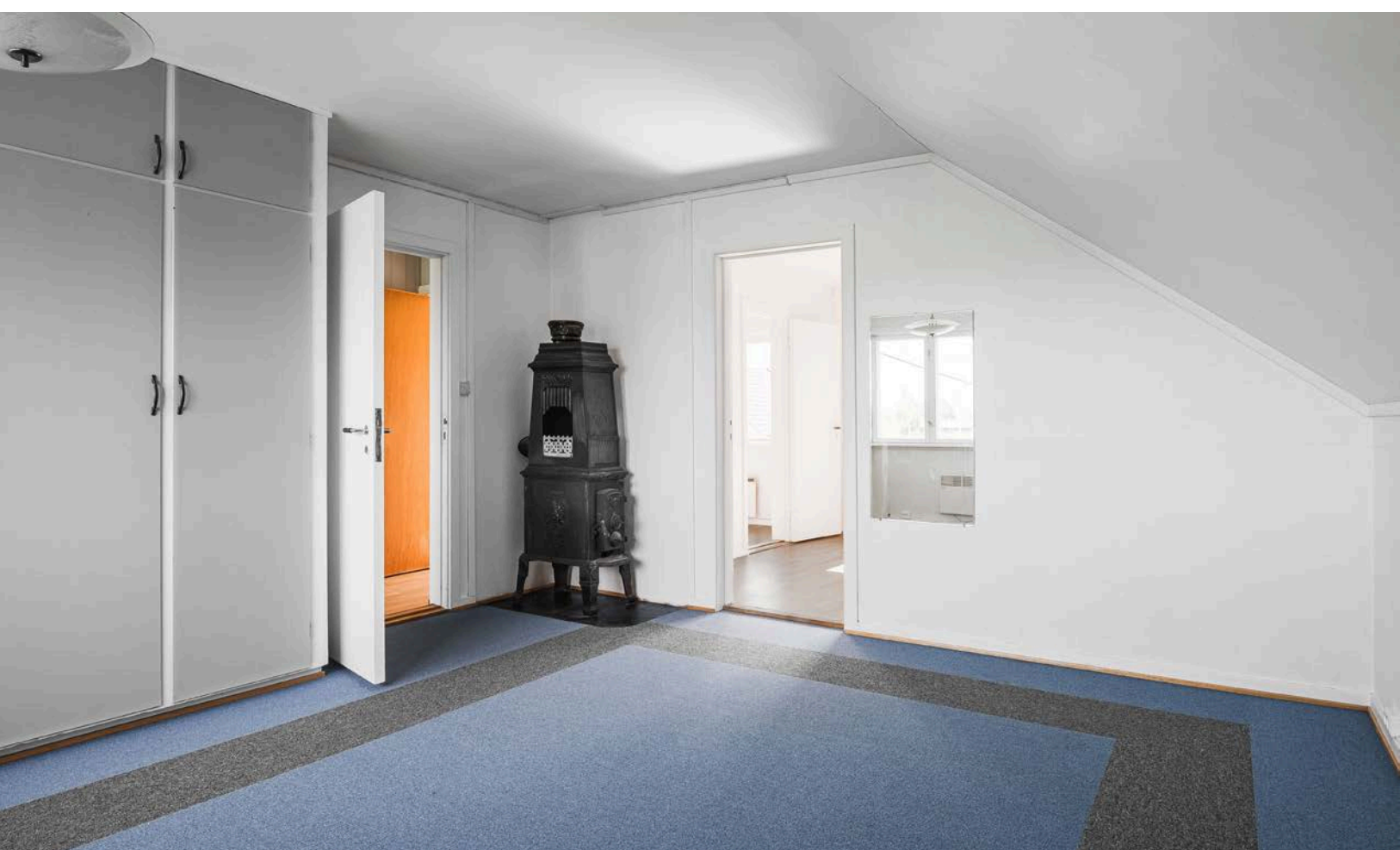



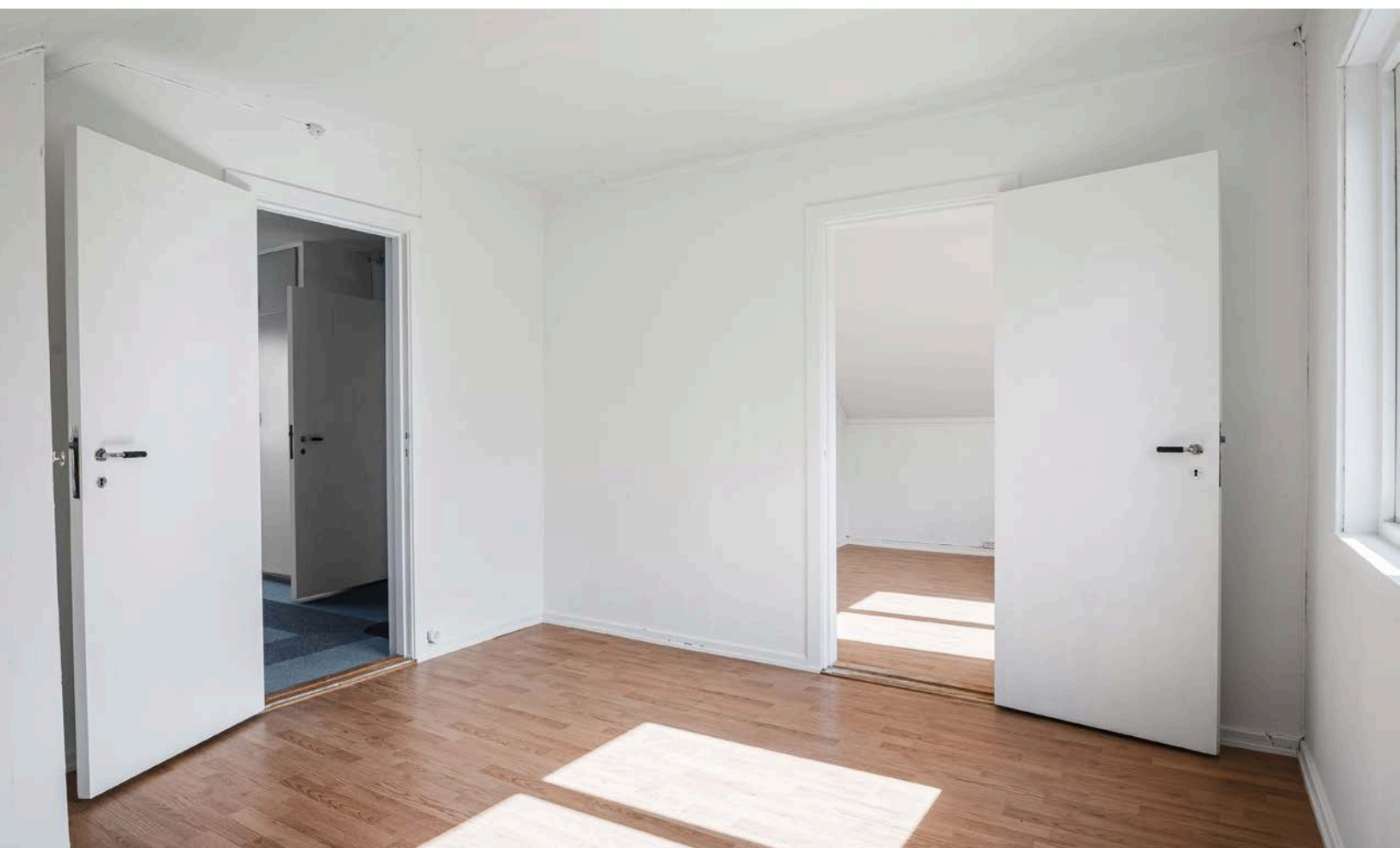



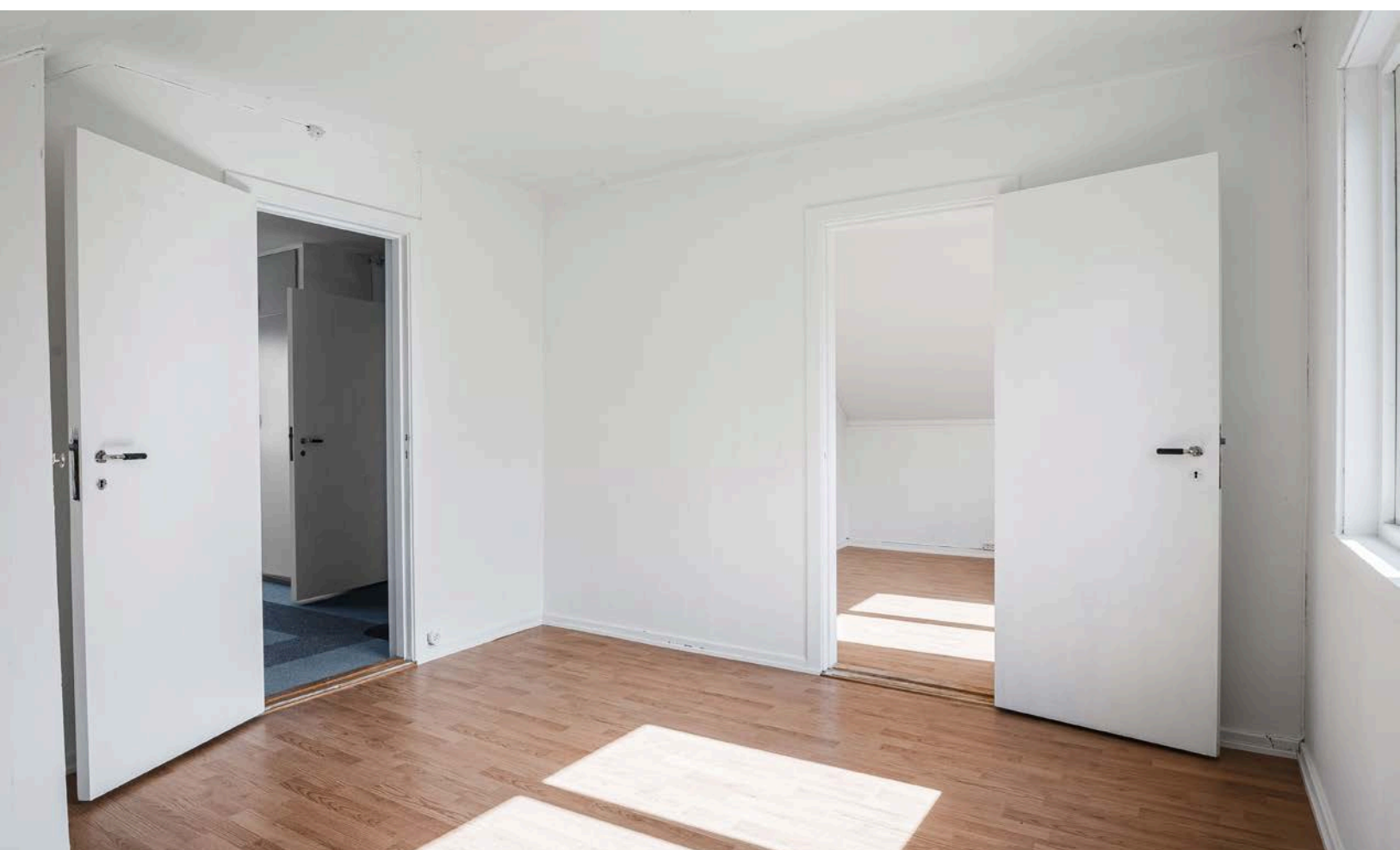











Plantegning



Plantegningen er en ikke målbar illustrasjon og avvik kan forekomme.

Plantegningen er ikke i målestokk og noe avvik kan forekomme.
Megler/selger tar ikke ansvar for evt. feil.

Plantegning

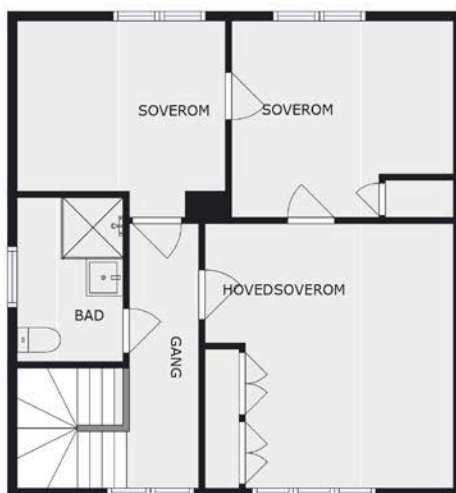

Plantegningen er en ikke målbar illustrasjon og avvik kan forekomme.

Plantegningen er ikke i målestokk og noe avvik kan forekomme.
Megler/selger tar ikke ansvar for evt. feil.

Plantegning



Plantegningen er en ikke målbar illustrasjon og avvik kan forekomme.

Plantegningen er ikke i målestokk og noe avvik kan forekomme.
Megler/selger tar ikke ansvar for evt. feil.

Vedlegg

Bruvegen 115

Nabolaget Kirkenær - vurdert av 16 lokalkjente

Nabolaget spesielt anbefalt for

- Familier med barn
- Etablerere
- Eldre



Offentlig transport

🚗 Gamle Kongeveg Linje 761, 773	4 min 🚶 0.4 km
✈ Oslo Gardermoen	1 t 28 min 🚗

Skoler

Grue barne- og ungdomsskole (1-10 kl.) 360 elever, 25 klasser	23 min 🚶 1.9 km
Solør vgs. avd. Flisa 250 elever	18 min 🚗 20.7 km
Øvrebyen videregående skole 450 elever, 17 klasser	28 min 🚗 34.1 km



Opplevd trygghet

Veldig trygt 83/100



Kvalitet på skolene

Veldig bra 76/100



Naboskapet

Godt vennskap 70/100

Aldersfordeling

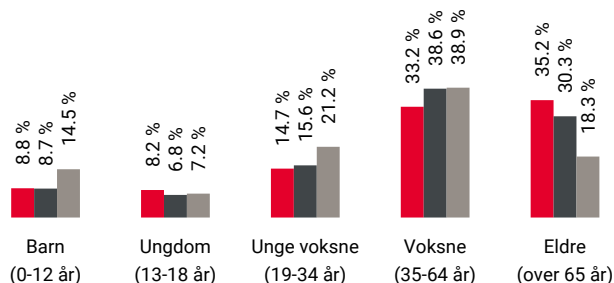

Område	Personer	Husholdninger
Kirkenær	1 303	821
Grue kommune	4 548	3 036
Norge	5 425 412	2 654 586

Barnehager

Solungen barnehage (1-5 år) 55 barn	4 min 🚗 2.7 km
Tjura barnehage (0-5 år) 60 barn	8 min 🚗 6.2 km
Mosogn barnehage (0-5 år) 33 barn	8 min 🚗 9.7 km

Dagligvare

Coop Extra Kirkenær	15 min 🚶
Spar Kirkenær Post i butikk, PostNord	17 min 🚶 1.4 km

Innholdet på Nabolagsprofilen er innhentet fra ulike offentlige og private kilder og det kan forekomme feil eller mangler i dataene. Distanser/tid er beregnet basert på korteste kjørbare vei eller gangvei (der kjente gangveier er med i datagrunnlaget). Vurderingene og situatene fra lokalkjente er innhentet på nettstedet Nabolag.no og er aggregerte data basert på svar innenfor et gitt nabolag. Finn.no AS eller Aktiv Solør kan ikke holdes ansvarlig for feil eller mangler i dataene. Kilder: Statens Kartverk, Statistisk Sentralbyrå, Geodata AS, Nabolag.no m.fl. Copyright © Finn.no AS 2023

Primære transportmidler



1. Egen bil



2. Buss



Gateparkering

Lett 87/100



Turmulighetene

Nærhet til skog og mark 84/100



Trafikk

Lite trafikk 82/100

Sport

⚽ Grue stadion 23 min 🚶
Ballspill, fotball 1.9 km

⚽ Pannabaner og ballbinge 23 min 🚶
Ballspill 1.9 km

🏊 Gym i gata 16 min 🚶

Boligmasse

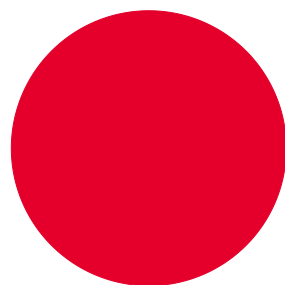

100% enebolig

Varer/Tjenester

📦 Gruetorget 17 min 🚶

🏪 Apotek 1 Kirkenær 17 min 🚶

Aldersfordeling barn (0-18 år)

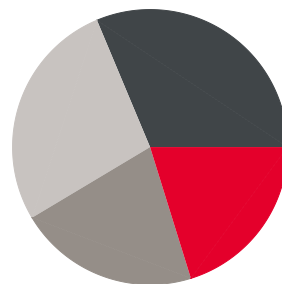

20% i barnehagealder

31% 6-12 år

21% 13-15 år

27% 16-18 år

Familiesammensetning

Par m. barn



Par u. barn



Enslig m. barn



Enslig u. barn



Flerfamilier



0%

57%

■ Kirkenær

■ Grue kommune

■ Norge

Sivilstand



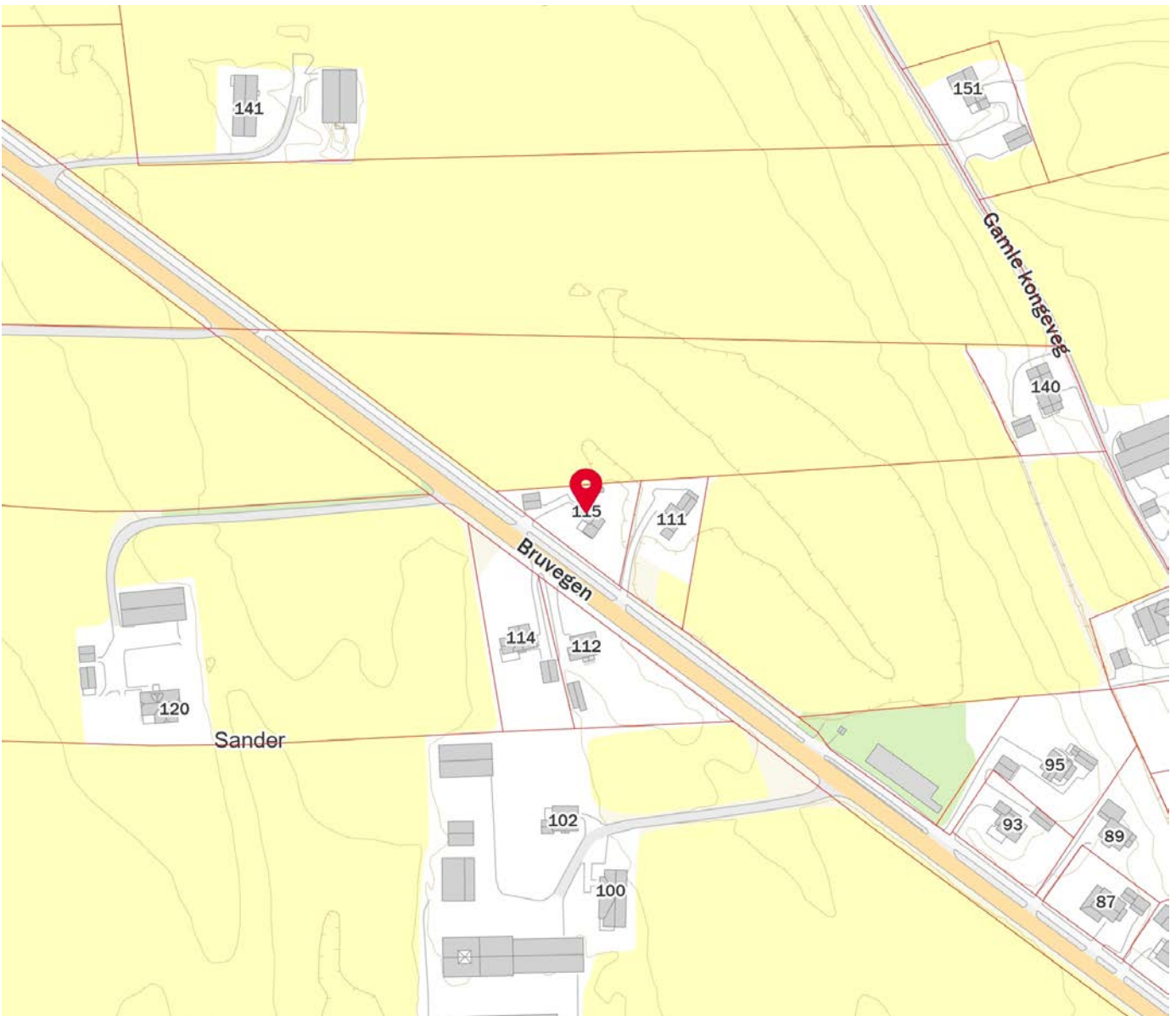
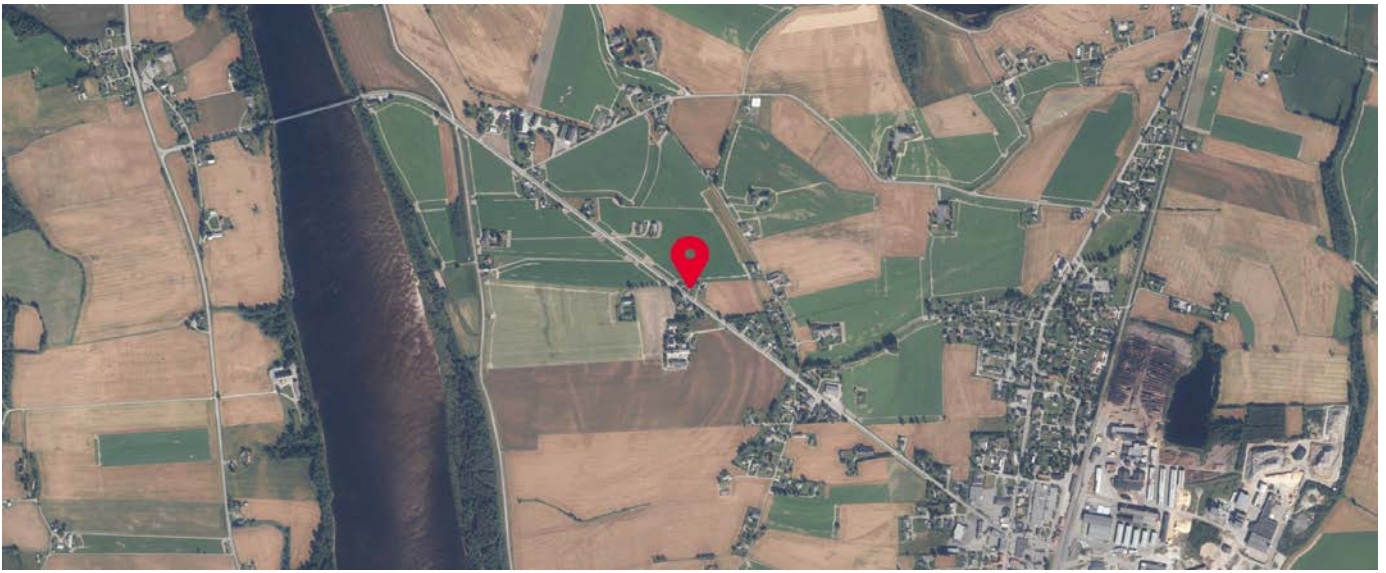

		Norge
Gift	32%	33%
Ikke gift	44%	54%
Separert	12%	9%
Enke/Enkemann	12%	4%

Innholdet på Nabolagsprofilen er innhentet fra ulike offentlige og private kilder og det kan forekomme feil eller mangler i dataene. Distanser/tid er beregnet basert på korteste kjørbare vei eller gangvei (der kjente gangveier er med i datagrunnlaget). Vurderingene og situatene fra lokalkjente er innhentet på nettstedet Nabolag.no og er aggregerte data basert på svar innenfor et gitt nabolag. Finn.no AS eller Aktiv Solør kan ikke holdes ansvarlig for feil eller mangler i dataene. Kilder: Statens Kartverk, Statistisk Sentralbyrå, Geodata AS, Nabolag.no m.fl. Copyright © Finn.no AS 2023



Innholdet på Nabolagsprofilen er innhentet fra ulike offentlige og private kilder og det kan forekomme feil eller mangler i dataene. Distanser/tid er beregnet basert på korteste kjørbare vei eller gangvei (der kjente gangveier er med i datagrunnlaget). Vurderingene og situatene fra lokalkjente er innhentet på nettstedet Nabolag.no og er aggregerte data basert på svar innenfor et gitt nabolag. Finn.no AS eller Aktiv Solør kan ikke holdes ansvarlig for feil eller mangler i dataene. Kilder: Statens Kartverk, Statistisk Sentralbyrå, Geodata AS, Nabolag.no m.fl. Copyright © Finn.no AS 2023

Tilstandsrapport

 Enebolig
 Bruvegen 115, 2260 KIRKENÆR
 GRUE kommune
 # gnr. 16, bnr. 94

Sum areal alle bygg: BRA: 249 m² BRA-i: 214 m²



Befaringsdato: 28.05.2024

Rapportdato: 05.06.2024

Oppdragsnr.: 20580-1567

Referansenummer: HF1965

Autorisert foretak: Øystein Opås Takstforretning AS

Sertifisert Takstingeniør: Anders Austad



ØYSTEIN OPÅS
TAKSTFORRETNING AS

Medlem av

Norsk takst



Rapporten kan brukes i inntil ett år etter befaringsdatoen, og kan ikke gjenbrukes ved flere boligsalg i denne perioden. For eiendomsoverdragelser fra 1.1.2024, må selger sørge for at areal i rapporten er oppdatert og følger ny bransjestandard for areal. Skjer det endringer, oppstår skader også videre på boligen, bør du som selger be om oppdatert rapport.

Norsk takst

Norsk takst er bransjeorganisasjonen for landets bygningssakkyndige og takstforetak, med om lag 1400 sertifiserte medlemmer fordelt på omtrent 1000 bedrifter. I boligomsetningen regnes takstrapportene som et helt avgjørende element i den informasjonen som gjøres tilgjengelig for kjøper. Årlig leverer medlemmene rundt 120.000 slike takster. Det gir unik oversikt over norske boliger, og bidrar til at alle oppdrag kan utføres med utgangspunkt i erfaringsbasert kvalitet.



Det stilles høye krav til utdanning, sertifisering og yrkesetikk. Norsk takst er opptatt av at boligomsetningen skal være trygg, og legger vekt på å opptre uavhengig av andre bransjeaktører. Bygningssakkyndige fakturerer sine tjenester uten hensyn til hvilken pris som oppnås, og skal heller ikke på annen måte ha noen egeninteresse knyttet til handelen.

Uavhengighet og god fagkunnskap har over tid bygget troverdighet og tillit. Både selger og kjøper skal kunne stole på bygningssakkyndiges vurderinger. For tilfeller der det likevel skulle oppstå misnøye med utført arbeid, har vi sammen med Forbrukerrådet etablert en klagenemnd.

Norsk takst har en sentral rolle i utviklingen av norske standarder, regler og profesjonsprinsipper, og representerer bransjen i alle relevante internasjonale fora. Dette sikrer at norske bygningssakkyndige tidlig kan tilpasse seg krav og bransjetrender fra utlandet, samtidig som takseringsfaget får en norsk stemme på verdensbasis. Organisasjonen bidrar i næringspolitisk sammenheng, og har vært en pådriver for å sikre at lover og regler gir trygghet for forbrukerne i boligomsetningen.

Øystein Opås Takstforretning AS

Øystein Opås Takstforretning er ett selvstendig takseringsfirma som holder til på Kirkenær i Solør. Øystein Opås Takstforretning har fire ansatte og utfører alle typer takseringsoppdrag. Firmaet har eksistert siden 1983, først som personlig selskap, senere som aksjeselskap. Vi har lang erfaring og bred kunnskap innen verditaksering av alle typer eiendommer, tilstandsvurdering, skjønnsaker og skadetaksering.

De fleste av våre oppdrag er i mellom Hamar og Oslo, men vi tar også på oss oppdrag utenfor dette området.



Rapportansvarlig

Anders Austad

Anders Austad

anders@opastakst.no

414 57 859



ØYSTEIN OPÅS
TAKSTFORRETNING AS

Dette trenger du å vite om tilstandsrapporten



Hva er en tilstandsrapport?

En tilstandsrapport beskriver synlige skader/avvik eller tegn på skader/avvik på boligen. Rapporten fremhever vanligvis ikke positive egenskaper ved boligen.



Hva vurderer en bygningsakkyndig?

Den bygningsakkyndige vurderer boligen ut fra hva man kan forvente av en bygning av samme alder og type. Vurderingen gjøres som regel mot hvordan det var vanlig å bygge og regler som gjaldt da boligen ble oppført (søknadstidspunktet). Forhold som er vanlige for bygningens alder, slik som slitasje etter normal bruk regnes ikke som avvik.



Hva inneholder tilstandsrapporten?

Den bygningsakkyndige undersøker rom og bygningsdeler slik det kommer frem av [Forskrift til avhendingsloven](#). Tilstandsrapporten inneholder bare avvik som den bygningsakkyndige kan se eller kontrollere med enkle hjelpemidler. Det gjøres ikke nærmere undersøkelser slik som åpning av vegger eller andre bygningsdeler. I vegg mot våtrom og rom under terreng kan det borres et hull for å gjøre enkle undersøkelser slik som fuktøk.

Når du kjøper en brukt bolig

Når du kjøper en brukt bolig, er det viktig å være oppmerksom på at dette ikke kan sammenlignes med å kjøpe en ny bolig. Måten boligen ble bygget på kan være annerledes enn i dag. Bygninger svekkes over tid, og utsettes for slitasje blant annet på grunn av bruk og vær og vind. Mange boliger fornyes helt eller delvis, noen i flere omganger, eller det oppføres tilbygg. Særlig for boliger som er pusset opp eller endret, er det viktig å merke seg at fornyelse av overflater ikke nødvendigvis betyr at bygningsdeler under er forbedret.

Vurdering mot byggeår

Den bygningsakkyndige vil vurdere boligen mot hvordan det var vanlig å bygge og regler som gjaldt da bygningen ble oppført (søknadstidspunktet). Den bygningsakkyndige ser etter avvik som har betydning for og som reduserer boligens funksjon og verdi, og som kommer frem av Forskrift til avhendingslova. Noen rom og bygningsdeler slik som bad og vaskerom, og forhold som gjelder sikkerhet mot brann, rekkverk og trapper osv., vil den bygningsakkyndige vurdere mot dagens regelverk. Etter dagens regelverk vil disse kunne få en tilstandsgrad 2 eller 3 uten at det nødvendigvis er krav om at avviket må utbedres.

Tilstandsrapporten beskriver ikke hele boligen

BYGNINGSSAKKYNDIGE SER FOR EKSEMPEL IKKE PÅ (MED MINDRE BYGNINGSDELEN ER NEVNT I RAPPORTEN)

- vanlig slitasje og normal vedlikeholdstilstand
- bagatellmessige forhold som ikke påvirker bygningens bruk eller verdi vesentlig
- etasjeskillere
- tilleggsbygg slik som garasje, bod, annek, naust også videre
- utvendige trapper
- støttemurer
- skjulte installasjoner
- installasjoner utenfor bygningen
- full funksjonstesting av el- og VVS-installasjoner
- geologiske forhold og bygningens plassering på grunnen
- bygningens planløsning
- bygningens innredning
- løspore slik som hvitevarer
- utendørs svømmebasseng og pumpeanlegg
- bygningens estetikk og arkitektur
- bygningens lovlighet (bortsett fra bruksendringer, brannceller og forhold som åpenbart kan påvirke helse, miljø og sikkerhet)
- fellesarealer (med mindre boligeier har vedlikeholdsplikt for fellesarealer og dette er kjent for bygningsakkyndig, eller fellesarealet har en særlig tilknytning til boligen).

© iVerdi 2023 © Norsk takst 2023

Malen til denne rapporten, inkludert standardtekstene fra Norsk takst, er vernet etter åndsverkloven og kan kun benyttes av medlemsforetakene i Norsk takst og av takstingeniører som er sertifisert i slikt foretak, samt av kunder hos iVerdi og studenter hos NEAK. For andre aktører er eksemplarframstilling av malen og standardtekster, som utskrift og annen kopiering til bruk som grunnlag for tilsvarende rapporter, bare tillatt når det er hjemlet i lov (kopiering til privat bruk, sitat o.l.) eller avtale med Norsk Takst ([Forside](#)) eller iVerdi ([Hjem-iVerdi](#)).

Utnyttelse i strid med lov eller avtale kan medføre erstatnings- og straffeansvar.

Dette trenger du å vite om tilstandsrapporten

Tilstanden vurderes med ulike tilstandsgrader

Tilstanden gir uttrykk for en gitt forventet tilstand, blant annet vurdert ut fra alder og normal bruk. Ved Tilstandsgrad 0 (TG0) og Tilstandsgrad 1 (TG1) gir den bygningsakkyndige normalt ingen begrunnelse for valg av tilstandsgrad. Grunnen er at bygningen eller bygningsdelen da bare har normal slitasje. Ved skjulte konstruksjoner kan alder alene avgjøre tilstandsgrad. Når bygningsakkyndige anbefaler tiltak, for eksempel utbedringer, må brukeren av rapporten vurdere om tiltakene er nødvendige og lønnsomme.

Når den bygningsakkyndige velger tilstandsgrad, baseres vurderingen på faste kriterier som følger av gjeldende bransjestandard for Teknisk tilstandsanalyse ved omsetning av bolig og Forskrift til avhendingslova.



TILSTANDSGRAD 0, TG0: INGEN AVVIK

Bygningsdelen skal være tilnærmet ny, ikke vise tegn på slitasje og det skal være lagt frem dokumentasjon på faglig god utførelse. Det er ingen merknader til delen.



TILSTANDSGRAD 1, TG1: MINDRE AVVIK

Bygningsdelen skal bare ha normal slitasje, og strakstiltak skal ikke anses som nødvendig. Graden kan også brukes når delen er ny, men der dokumentasjon på faglig god utførelse mangler.



TILSTANDSGRAD 2, TG2: VESENTLIGE AVVIK OG MINDRE AVVIK SOM ETTER NS 3600 GIR TG 2

Bygningsdelen skal enten ha feil utførelse, en skade eller symptomer på skade, sterk slitasje eller nedsatt funksjon. Graden gis når bygningsdelen trenger vedlikehold eller tiltak i nær fremtid. Graden skal også brukes når delen er gammel og det er grunn til å varsle om faren for skader på grunn av alderen, eller når det er grunn til å overvåke delen spesielt på grunn av fare for større skader eller følgeskader.

Ved avvik som ikke krever umiddelbare tiltak (ingen umiddelbar kostnad) så blir TG2 markert med en lysere farge.



TILSTANDSGRAD 3, TG3: STORE ELLER ALVORLIGE AVVIK

Denne tilstandsgraden brukes ved kraftige tegn på forhold som man må regne med trenger utbedring straks eller innen kort tid. Det er påvist funksjonssvikt eller sammenbrudd.



IKKE UNDERSØKT/IKKE TILGJENGELIG FOR UNDERSØKELSE

Det kan være avvik/skader som ikke er avdekket.

Hva er et anslag på utbedringskostnad?

Hva det vil koste å utbedre rom eller bygningsdeler, er et forsiktig anslag basert på nåværende kvalitet, registrert avvik og angitte tiltak i rapporten. Anslaget er gitt på generelt grunnlag og må ikke forveksles med et pristilbud fra en håndverker. Det kan foreligge avvik og tiltak som ikke kommer frem av rapporten. Utbedringskostnad avhenger blant annet av personlige valg av og markedspris på materialer og tjenesteyter.

I rapporten skal det settes anslag for utbedringskostnad for TG3, og slikt anslag kan også gis ved TG2.



Ingen umiddelbare kostnader



Tiltak under kr 10 000



Tiltak mellom kr 10 000 - 50 000



Tiltak mellom kr 50 000 - 100 000



Tiltak mellom kr 100 000 - 300 000



Tiltak over kr 300 000

Beskrivelse av eiendommen

Enebolig - Byggeår: 1957

UTVENDIG

[Gå til side](#)

Taktekking på opprinnelig del med betongtakstein og med shingel på tilbygget del. Det er ukjent med benyttet undertak. Takrenner, nedløp og beslag av metall. Helbeslått pipe.

Vegger av bindingsverk med isolering fra byggeår. Normal isoleringsmetode på byggetidspunktene var med flis på opprinnelig del og med mineralull/steinull på tilbygget del. Fasader er kledd med tømmermannskledning. Det er ikke lufting bak kledningen.

Normal oppbygging av takkonstruksjoner på byggetidspunktene var med sperretak. Boligen har kalde loft som er isolert med flis. Det er muligens benyttet mineralull/steinull på loft på tilbygget del.

Kjellervinduer med enkle glass og varerammer. Vinduer i 1.- og 2. etasje av tre med enkle glass og varerammer og med isolerglass. Vinduer med enkle glass og varerammer er fra byggeår og vinduer med isolerglass er hovedsakelig fra 1970- og 80-tallet.

Entredør med isolerglass av nyere dato. To stk. verandadører, en med isolerglass og en med enkelt glass.

Første del av veranda er av betong, øvrig del er fundamentert med trepilarer ned i bakken og er bygget av trekonstruksjoner.

Trapp av smijern for adkomst til entre.

INNVENDIG

[Gå til side](#)

Innvendige overflater hovedsakelig med laminat og teppe på gulv, trepanel, tynnpanel og tapet på vegger og trepanel og plater og malt tapet i himlinger.

Gulvkonstruksjoner av bjelkelag av tre. Det er ukjent med isolering i konstruksjonene.

Pipe av tegl med sotluke i kjeller. Vedovn i stue med malt brannmur og metallplate på gulv.

Vedovn for matlaging av eldre dato på kjøkken. Vedovn av eldre dato på ett soverom i 2. etasje med malt brannmur og metallplate på gulv.

Enkel kjeller med betonggulv, malte og ubehandlede murvegger og trepanel i himlinger. Det er stårdvis søyler av tre som understøttelse av etasjeskiller.

Enkel stedsbygget trapp av tre til kjeller. Trapp til 2. etasje av tre med rekkverk mot rommet og håndløper på vegg.

Dører i kjeller av tre i ulike utførelser. Dører i 1. etasje i ulike utførelser og med slette fronter i 2. etasje.

VÅTROM

[Gå til side](#)

Bad

Bad ble forrige gang totalrenovert når TEK 17 var gjeldende teknisk forskrift. Baderomsplater på vegger og slett malt himling. Gulvbelegg på gulv med oppbrett på vegger. Oppvarming med panelovn på vegg. Gulv er hovedsakelig flatt, fall på over 1:50 i dusjsonen. Oppbrett på gulvbelegg på ca. 50 mm. ved dør. Sluk av plast med klemring i tilslutning til gulvbelegg. Membran i form av vinylbelegg på gulv og baderomsplater på vegger. Det er benyttet våtromsmaling i skråhimling. Åpen dusjøsning med glassvegg mot rommet, servantinnredning og toalett. Mekanisk avtrekk.

KJØKKEN

[Gå til side](#)

Kjøkkeninnredning med slette fronter, laminert benkeplate og vask i rustfritt stål. Løsning med integrert oppvaskmaskin og ellers avsatt plass til hvitevarer. Det er kjøkkenventilator med avtrekk ut.

SPESIALROM

[Gå til side](#)

Toalettrom

Gulvbelegg på gulv, tapet på vegger og tapet i himling. Innredet med toalett og servant.

TEKNISKE INSTALLASJONER

[Gå til side](#)

Vanninntak med sandspiss i kjeller. Vannrør i kjeller, til kjøkken og til toalettrom av kobber av eldre dato. Rør av plast (rør i rør) til bad.

Bunnledning av soil. Avløpsrør av plast av eldre dato. Stakepunkt i kjeller.

Naturlig ventilering med vegg- og vindusventiler. Luft til luft varmepumpe. Trykktank. Vannpumpe. Kjeller har flere sluk i gulv og vannkraner på vegg i ett rom.

Varmtvannsbereder med kapasitet på 115 liter fra 1996. Koblet til strøm med fast punkt med bryter.

Boligen har hovedsakelig åpent lagt elektrisk anlegg. Deler av anlegget er av eldre dato.

Sikringsskap i entre med jordfeilsautomater. Oppvarming med elektriske panelovner i flere rom.

Det er brannvarsler i alle etasjer og brannslukker i boligen.

TOMTEFORHOLD

[Gå til side](#)

Det er ukjent byggegrunn.

Ukjent tidspunkt for drenering rundt boligen. Det er stedvis synlig fuktsperre, hovedsakelig uten klemt avslutning.

Støpt plate på mark og grunnmurer av sementsteinsblokker. Grunnmur er pusset på utvendig side.

Variierende terrengforhold rundt boligen.

Stikkledning for kloakk av eldre dato.

Privat kloakkanlegg fra byggeår.

Beskrivelse av eiendommen

Arealer

[Gå til side](#)

Forutsetninger og vedlegg

[Gå til side](#)

Lovlighet

[Gå til side](#)

Enebolig

- Det foreligger ikke tegninger

Garasje

- Det foreligger ikke tegninger

Sammendrag av boligens tilstand

Fordeling av tilstandsgrader

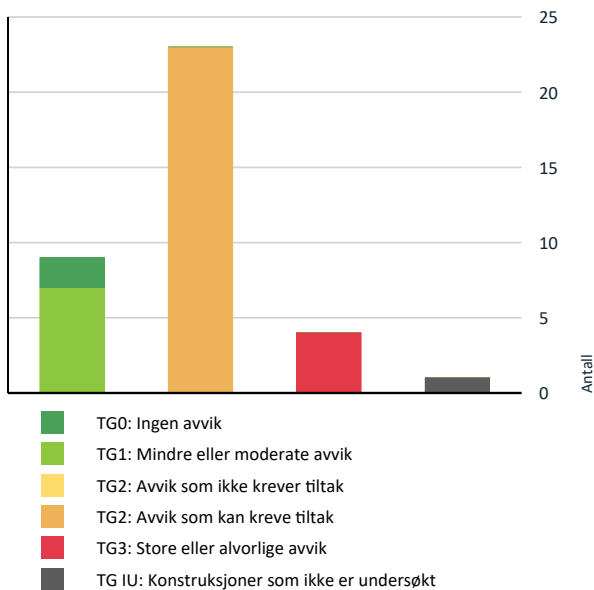

Vil du vite mer om tilstandsgrader? Se side 4.

Anslag på utbedringskostnad

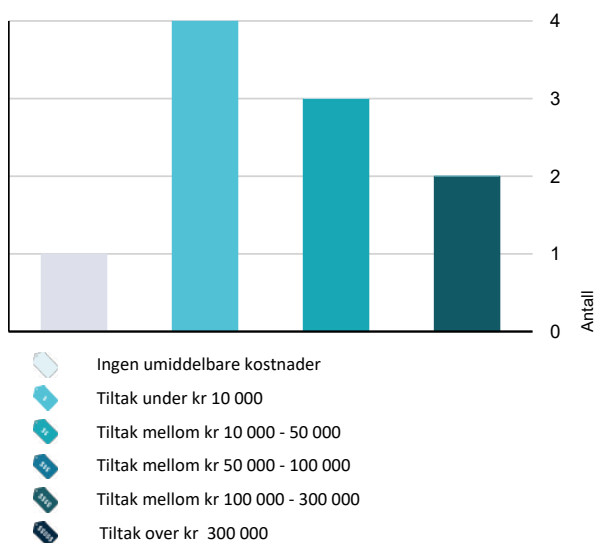

Hva er anslag på utbedringskostnad? Se side 4.

Spesielt for dette oppdraget/rapporten

Bolighuset ble befart innvendig og utvendig. Loft er ikke befart. Besiktigelse er gjort fra bakkeplan med de forutsetninger det gir. Sidebygg er kun enkelt befart for beskrivelse, undersøkelser for vurdering av tilstand er ikke utført. Tilstandsrapporten garanterer ikke at det ikke finnes skjulte feil eller mangler i bygningene. Rapporten redegjør for hva som er kontrollert og de fremkomne avvik. Det er av undertegnede ikke gjort inngrep i noen konstruksjoner. Skjulte konstruksjoner er vurdert ut i fra normale byggemetoder på tidspunktet samt dens forventede levetid og gitte opplysninger. For vurdering av forventet levetid/brukstid er det gjort skjønnsmessige vurderinger. Der hvor en bygningsdel eller installasjon har passert halvparten av forventet brukstid settes TG 2, bygningsdelen/installasjonen er da inne i en periode hvor sviktende funksjon eller behov for tiltak kan forekomme.

Måling av fall og helning på dekker er gjort med laser og tomlestokk. Modernitet hensynstas ikke ved fastsetting av tilstandsgrad.

For kontroll av om det er bom i fliser gjøres det stikkprøver. Tilstand på hvitevarer vurderes ikke.

Potensielle kjøpere anbefales å samarbeide med bygningskyndig før budgivning både med befaring og med tolkning og forståelse av dette dokument for å ivareta sin undersøkelsesplikt og sikre rett forståelse av kvaliteten på objektet.

Geologiske forhold er ikke kontrollert.

Tomteareal er hentet fra Kartverket og det tas forbehold om at denne informasjonen er korrekt.

Oppsummering av avvik

Vil du vite mer? Se på rommet eller bygningsdelen senere i rapporten.

Enebolig

TG 3 STORE ELLER ALVORLIGE AVVIK

Utvendig > Balkonger, terrasser og rom under balkonger [Gå til side](#)

Innvendig > Etasjeskille/gulv mot grunn [Gå til side](#)

Spesialrom > 1. etasje > Toalettrom > Overflater og konstruksjon [Gå til side](#)

Tekniske installasjoner > Vannledninger [Gå til side](#)

TG IU KONSTRUKSJONER SOM IKKE ER UNDERSØKT

Våtrom > 2. etasje > Bad > Tilliggende konstruksjoner våtrom [Gå til side](#)

TG 2 AVVIK SOM KAN KREVE TILTAK

Utvendig > Nedløp og beslag [Gå til side](#)

Sammendrag av boligens tilstand

! Utvendig > Veggkonstruksjon	Gå til side
! Utvendig > Takkonstruksjon/Loft	Gå til side
! Utvendig > Vinduer	Gå til side
! Utvendig > Dører	Gå til side
! Utvendig > Utvendige trapper	Gå til side
! Innvendig > Overflater	Gå til side
! Innvendig > Pipe og ildsted	Gå til side
! Innvendig > Rom Under Terreng	Gå til side
! Innvendig > Innvendige trapper	Gå til side
! Innvendig > Innvendige dører	Gå til side
! Våtrom > 2. etasje > Bad > Sluk, membran og tettesjikt	Gå til side
! Våtrom > 2. etasje > Bad > Ventilasjon	Gå til side
! Tekniske installasjoner > Avløpsrør	Gå til side
! Tekniske installasjoner > Ventilasjon	Gå til side
! Tekniske installasjoner > Andre VVS-installasjoner - 2	Gå til side
! Tekniske installasjoner > Varmtvannstank	Gå til side
! Tekniske installasjoner > Elektrisk anlegg	Gå til side
! Tomteforhold > Drenering	Gå til side
! Tomteforhold > Grunnmur og fundamenter	Gå til side
! Tomteforhold > Terrengforhold	Gå til side
! Tomteforhold > Utvendige vann- og avløpsledninger	Gå til side
! Tomteforhold > Septiktank	Gå til side

Tilstandsrapport

ENEBOGIG



Byggeår
1957

Standard

Normal boligstandard, delvis av eldre dato.

Vedlikehold

Bygget har noe etterslep på vedlikehold, men har også hatt flere betydelige oppgraderinger de senere årene.

Tilbygg / modernisering

	Tilbygget på et tidspunkt.
2015	Skiftet vannpumpe. Utført av Rørlegger Moland.
2015	Utført radonmåling.
2015	Skiftet kjøkkeninnredning.
2018	Lagt ny takteking. Utført av innleid foretak i regi av Tom Brauter.
2020	Pusset opp overflater i stue og installert ny vedovn i stue.
2020	Renovert bad. Utført av innleid foretak i regi av Tom Brauter. Lagt nye vannrør til bad og installert ny trykktank i kjeller. Utført av Rørlegger Moland. Toalett er fra 2020.
2024	Lagt nytt gulvbelegg, skiftet innredning og dusjvegger på bad. Utført av Grue Bygdeservice.
2024	Installert ny ventilator og oppvaskmaskin på kjøkken.

UTVENDIG

Taktekking

Taktekking på opprinnelig del med betongtakstein og med shingel på tilbygget del. Det er ukjent med benyttet undertak.

Nedløp og beslag

Takrenner, nedløp og beslag av metall. Helbeslått pipe.

Vurdering av avvik:

- Mer enn halvparten av forventet brukstid er passert på renner/nedløp/beslag.

Aldersbetraktning gjelder for deler på tilbygget del.

Det er noe misfarging og mosevekst på beslag på tilbygget del.

Slitasje og avskaling på noen vannbrettbeslag.

Beslag over entredør ligger utenpå kledning, løsningen er sårbar for utettheter.

Konsekvens/tiltak

- Overvåk tilstanden jevnlig. For å få tilstandsgrad 0 eller 1 må beslag/renner/nedløp skiftes ut, men tidspunktet for når dette er nødvendig er vanskelig å si noe om.

Tilstandsrapport



Eksempel på misfarging på takrenne og takfotbeslag.



Eksempel på slitasje og avskaling på vannbrettbeslag.



Beslag over entre er lagt utenpå fasadekledning.

Veggkonstruksjon

Vegger av bindingsverk med isolering fra byggeår. Normal isoleringsmetode på byggetidspunktene var med flis på opprinnelig del og med mineralull/steinull på tilbygget del. Fasader er kledd med tømmermannskledning. Det er ikke lufting bak kledningen.

Vurdering av avvik:

- Det er avvik:

Det er stedvis avskaling av maling på fasader.

Det er noen steder malt lokalt, eksempelvis over vinduer og over verandadør.

Det er råte i noen kledningsbord.

Konsekvens/tiltak

- Tiltak:

Det er behov for komplett vedlikehold av fasader med rengjøring, skraping, utskifting av råteskadede kledningsbord og behandling.

Kostnadsestimat: 100 000 - 300 000

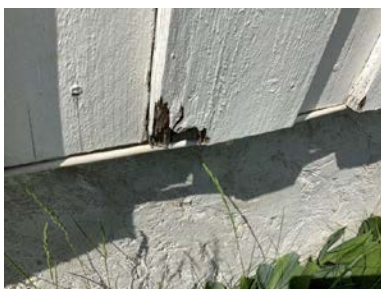

Eksempel på råteskade.



Eksempel på avskaling av maling.

Takkonstruksjon/Loft

Normal oppbygging av takkonstruksjoner på byggetidspunktene vare med sperretak. Boligen har kalde loft som er isolert med flis. Det er muligens benyttet mineralull/steinull på loft på tilbygget del.

Tilstandsrapport

Vurdering av avvik:

- Det er avvik:

Loft er ikke befart grunnet mangel på tilkomst. Innvendig loftsluke sitter fast.

Det er stedvis råte på vindskier samt slitasje og avskaling av maling.

Det er noe svai på takflaten, dette er ikke unormalt.

Det er ingen synlig ventilering fra loft.

Konsekvens/tiltak

- Tiltak:

Vedlikehold og utskifting av vindskier.

Kostnadsestimat: 10 000 - 50 000



Eksempel på slitasje på vindskier.

TG 2 Vinduer

Kjellervinduer med enkle glass og varerammer. Vinduer i 1.- og 2. etasje av tre med enkle glass og varerammer og med isolerglass. Vinduer med enkle glass og varerammer er fra byggeår og vinduer med isolerglass er hovedsakelig fra 1970- og 80-tallet.

Vurdering av avvik:

- Det er avvik:

Vinduer fra byggeår har passert forventet brukstid.

Vinduer med isolerglass er nær forventet brukstid.

Vinduer med enkle glass og varerammer har slitasje og oppsprekking i kitt. Det må forventes luftlekkasjer fra denne type vinduer. Det er sprekker i flere glass.

Det er begynnende råte i vindu ved trapp til veranda.

Noe slitasje på vinduer med isolerglass.

Ett vindu i stuen har punktert glass.

Konsekvens/tiltak

- Tiltak:

Vinduer fra byggeår er ut fra alder og tilstand modne for utskifting.

Vinduer med isolerglass har behov for vedlikehold av overflater. Det må påregnes behov for utskiftinger i årene som kommer.

Det er behov for utskifting av vindu eller glass i vindu med punktert glass.

Det beskrevne kan utføres over tid og etter behov.



Eksempel på slitasje og avskaling av kitt.



Kjellervindu med råte.

Tilstandsrapport

TG 2 Dører

Entredør med isolerglass av nyere dato. To stk. verandadører, en med isolerglass og en med enkelt glass.

Vurdering av avvik:

- Det er avvik:

Verandadør har slitasje og oppsprekking i kitt. Det må forventes luftlekkasjer fra denne type dører.

Det er noe slitasje på verandadør med isolerglass. Dør nærmer seg forventet brukstid. Det er ikke pakning på døren og det er en liten skjevhet på dørrblad som medfører en utetthet mellom dørrblad og karm.

Konsekvens/tiltak

- Tiltak:

Verandadør med enkle glass er ut fra alder og tilstand moden for utskifting.

Justering/tilpassning/vedlikehold/montering av pakning på dør med isolerglass.



Eksempel på slitasje.

TG 3 Balkonger, terrasser og rom under balkonger

Første del av veranda er av betong, øvrig del er fundamentert med trepilarer ned i bakken og er bygget av trekonstruksjoner.

Vurdering av avvik:

- Åpninger i rekkverk er ikke i henhold til krav i dagens forskrifter.
- Det er påvist fukt/råteskader i konstruksjonen.
- Rekkverket er for lavt i forhold til dagens krav til rekkverkshøyder.

Slitasje på overflater.

Noen sprekker i betong.

Noen skjevheter.

Stedvis råte i rekkverk og noe løs innfesting av rekkverk.

Konsekvens/tiltak

- Det er ikke krav om utbedring av rekkverkshøyde opp til dagens forskriftskrav.

Vedlikehold av overflater.

Utskifting av råteskadete deler av rekkverk, det kan vise seg hensiktsmessig med utskifting av hele rekkverk.

Kostnadsestimat: 10 000 - 50 000



Eksempel på råte i rekkverk.

Tilstandsrapport

TG 2 Utvendige trapper

Trapp av smijern for adkomst til entre.

Vurdering av avvik:

- Åpninger i rekkverk er ikke i henhold til krav i dagens forskrifter.
- Rekkverkshøyder er under dagens forskriftskrav til rekkverk i trapper.

Skjevhet på trappen.

Konsekvens/tiltak

- Det er ikke krav om utbedring av rekkverkshøyder opp til dagens krav.
- Det er ikke krav om utbedring av åpninger i rekkverk til dagens forskriftskrav.

Det er ikke nødvendig med tiltak ut fra funksjon.

INNVENDIG

TG 2 Overflater

Innvendige overflater hovedsakelig med laminat og teppe på gulv, trepanel, tynnpanel og tapet på vegger og trepanel og plater og malt tapet i himlinger.

Vurdering av avvik:

- Det er avvik:

Stedvis svelling, slitasje og riper på laminat.

Stedvis folder og rifter i tapet. Det er noen steder utsparinger i tapet etter tidligere installasjoner.

Stedvis malingsøl på overflater.

Det er noe misfarging i himling og stedvis sprekker i skjøter mellom himlingsplater.

Tapet løsner stedvis fra underlag i himlinger.

Det er stedvis mangelfull malingsdekk på overflater.

Konsekvens/tiltak

- Tiltak:

Flere overflater er modne for oppussing.

Kostnadsestimat: 100 000 - 300 000



Eksempel på utsparing i tapet.



Eksempel på rift i tapet.

TG 3 Etasjeskille/gulv mot grunn

Gulvkonstruksjoner av bjelkelag av tre. Det er ukjent med isolering i konstruksjonene.

Vurdering av avvik:

- Målt høydeforskjell på over 30 mm gjennom hele rommet. Tilstandsgrad 3 gis med bakgrunn i standardens krav til godkjente måleavvik.

Det er foretatt måling av gulvhøyder i stuer. Det ble målt høydeforskjeller på ca. 30 m.

Konsekvens/tiltak

- For å få tilstandsgrad 0 eller 1 må høydeforskjeller rettes opp. Det vil imidlertid sjelden være økonomisk rasjonelt som et enkeltstående tiltak i en bolig som dette. Dersom boligen en gang skal renoveres, kan man vurdere slike tiltak.

Kostnadsestimat: Ingen umiddelbar kostnad

Tilstandsrapport

TG 0 Radon

Det foreligger dokumentasjon på radonmåling og målinger ligger under grenseverdier.

TG 2 Pipe og ildsted

Pipe av tegl med sotluke i kjeller. Vedovn i stue med malt brannmur og metallplate på gulv. Vedovn for matlaging av eldre dato på kjøkken. Vedovn av eldre dato på ett soverom i 2. etasje med malt brannmur og metallplate på gulv.

Vurdering av avvik:

- Mer enn halvparten av forventet brukstid er passert på pipe.

Ukjent tilstand og funksjonalitet på vedovn på kjøkken.

Konsekvens/tiltak

- Andre tiltak:

Det er ikke opplyst om pålegg eller kjente behov for tiltak.

TG 2 Rom Under Terreng

Enkel kjeller med betonggulv, malte og ubehandlede murvegger og trepanel i himlinger. Det er står stedvis søyler av tre som understøttelse av etasjeskiller.

Vurdering av avvik:

- Det er avvik:

Kjeller har enkle og grove overflater.

Overflater har stedvis misfarging, avskaling og saltutslag.

Det er stedvis riss og sprekker i overflater.

Det er målt fuktinnhold i søyler på ca. 25 vektprosent og i treverk i himlinger på ca. 18-20 vektprosent. Fuktinnhold i treverk på over 20 vektprosent medfører fare for utvikling av sopp og råte.

Konsekvens/tiltak

- Tiltak:

De klimatiske forhold i kjelleren bør bedres slik at fuktinnhold i treverk synker til godt under 20 vektprosent.

Fuktinnhold og tilstand på søyler bør følges med på slik at det oppdages dersom det oppstår utvikling av råte.

Tilstandsrapport



Eksempel på avskaling på vegger.



Fuktinnhold på ca. 25 vektprosent i søyle.



Eksempel på sprekk i gulv.

TG 2 Innvendige trapper

Enkel stedsbygget trapp av tre til kjeller. Trapp til 2. etasje av tre med rekkverk mot rommet og håndløper på vegg.

Vurdering av avvik:

- Rekkverkshøyder er under dagens forskriftskrav til rekkverk i trapper.

Kjellertrapp: Høyde på rekkverk tilfredsstillende ikke dagens krav. Åpninger i rekkverk er større enn hva dagens krav tillater. Det er ikke håndløper på vegg.

Fuktinnhold i treverk på trappen på over 20 vektprosent.

Trapp til 2. etasje: Høyde på rekkverk tilfredsstillende ikke dagens krav. Åpninger i rekkverk er større enn hva dagens krav tillater.

Konsekvens/tiltak

- Andre tiltak:

Det er ikke krav om oppgradering av trapper iht. dagens krav.

Fuktinnhold/evt. skadeutvikling i kjellertrapp må følges med på.



Fuktinnhold i kjellertrapp på over 20 vektprosent.



Oversikt kjellertrapp.

TG 2 Innvendige dører

Dører i kjeller av tre i ulike utførelser. Dører i 1. etasje i ulike utførelser og med slette fronter i 2. etasje.

Vurdering av avvik:

- Det er avvik:

Tilstandsrapport

Kjeller: Det er stedvis fuktmerker. Det kan finnes råte. Dører tar i karm.

1. etasje: Stedvis mangelfull malingsdekk på overflater. Noe malingsssøl på trehvit dør.

2. etasje: Slitasje på noen dører. Stedvis dårlig malingsdekk. Noen dører tar i mellom karm og dørblad.

Konsekvens/tiltak

- Tiltak:

Vedlikehold/behandling av overflater og justering/tilpasning etter behov.

Kostnadsestimat: Under 10 000

VÅTROM

2. ETASJE > BAD

Generell

Bad ble forrige gang totalrenovert når TEK 17 var gjeldende teknisk forskrift.

2. ETASJE > BAD

TG 1 Overflater vegger og himling

Baderomsplater på vegger og slett malt himling.

2. ETASJE > BAD

TG 1 Overflater Gulv

Gulvbelegg på gulv med oppbrett på vegger. Oppvarming med panelovn på vegg. Gulv er hovedsakelig flatt, fall på over 1:50 i dusjsonen. Oppbrett på gulvbelegg på ca. 50 mm. ved dør.

2. ETASJE > BAD

TG 2 Sluk, membran og tettesjikt

Sluk av plast med klemring i tilslutning til gulvbelegg. Membran i form av vinylbelegg på gulv og baderomsplater på vegger. Det er benyttet våtromsmaling i skråhimling.

Vurdering av avvik:

- Det er avvik:

Det er lagt nytt belegg i 2024. Dette gulvbelegget er avsluttet opp mot underkant av veggplatenes bunnlist og det er silikonert i overgangen. Det er ikke omlegg mellom veggplater og gulvbelegg slik som montasjeanvisninger og preaksepterte løsninger tilsier at det skal være.

Skjøt i oppbrett på gulvbelegg i hjørne i dusjsonen er forseglet med silikon i stedet for med sveisetråd.

Konsekvens/tiltak

- Tiltak:

Silikonfuger i overganger må følges med på og det må forventes å gjøre utskiftinger av disse for å holde løsningene tette.

Hvis mulig, vil det være gunstig med installering av tett dusjkabinett med tane på en forventet brukstid for våtrom på 20-25 år.

2. ETASJE > BAD

TG 1 Sanitærutstyr og innredning

Åpen dusjløsning med glassvegg mot rommet, servanttinnredning og toalett.

2. ETASJE > BAD

TG 2 Ventilasjon

Mekanisk avtrekk.

Tilstandsrapport

Vurdering av avvik:

- Våtrommet mangler tilluftsventilering, f.eks. spalte/ventil ved dør.

Konsekvens/tiltak

- Det bør etableres tilfredsstillende tilluft til våtrom f.eks. luftespalte ved dør e.l.

Kostnadsestimat: Under 10 000

2. ETASJE > BAD

TG 1U Tilliggende konstruksjoner våtrom

Hulltaking er ikke utført da rommet er renoverert innenfor de siste 5 år og har hatt synlig membran med helhetlige overganger med omlegg frem til nytt gulvbelegg ble lagt i 2024.

KJØKKEN

1. ETASJE > KJØKKEN

TG 1 Overflater og innredning

Kjøkkeninnredning med slette fronter, laminert benkeplate og vask i rustfritt stål. Løsning med integrert oppvaskmaskin og ellers avsatt plass til hvitevarer.

1. ETASJE > KJØKKEN

TG 1 Avtrekk

Det er kjøkkenventilator med avtrekk ut.

SPESIALROM

1. ETASJE > TOALETTROM

TG 3 Overflater og konstruksjon

Gulvbelegg på gulv, tapet på vegger og tapet i himling. Innredet med toalett og servant.

Vurdering av avvik:

- Toalettrom har ingen ventilering fra rommet, NS 3600 krever mekanisk avtrekk for å kunne gi TG 0/1.

Innredninger nærmer seg forventet brukstid.
Det er noe slitasje og misfarging på overflater.

Konsekvens/tiltak

- Mekanisk avtrekk bør etableres på toalettrom.

Kostnadsestimat: Under 10 000

TEKNISKE INSTALLASJONER

TG 3 Vannledninger

Vanninntak med sandspiss i kjeller. Vannrør i kjeller, til kjøkken og til toalettrom av kobber av eldre dato. Rør av plast (rør i rør) til bad.

Vurdering av avvik:

- Det er påvist at eventuelt lekkasjevann fra rør i rør system ikke ledes til sluk eller annen kompenserende løsning.
- Mer enn halvparten av forventet brukstid er passert på innvendige vannledninger.
- Det drypper fra rørskjøter.

Tilstandsrapport

Aldersbetraktning gjelder for vannrør.
To drypplekkasjer fra koblinger på vannrør i rom med varmtvannsbereder.
Rør i rør er avsluttet i kjeller i rom uten sluk.
Tape på vannrør i kjøkkenbenk, ukjent årsak til dette.

Konsekvens/tiltak

- Utette rørkoblinger må skiftes/utbedres.
- Det bør foretas tiltak på anlegget som sikrer bedre løsning på eventuelt lekkasjevann fra rør i rør system.

Kostnadsestimat: 10 000 - 50 000

TG 2 Avløpsrør

Bunnledning av soil. Avløpsrør av plast av eldre dato. Stakepunkt i kjeller.

Vurdering av avvik:

- Mer enn halvparten av forventet brukstid er passert på innvendige avløpsledninger.

Tape i skjøt på overgang mellom avløpsrør av plast og soil, ukjent årsak til dette.

Konsekvens/tiltak

- Det er ikke behov for utbedringstiltak siden anlegget fungerer i dag, men ut ifra alder kan skader plutselig oppstå på eldre anlegg.

TG 2 Ventilasjon

Naturlig ventilering med vegg- og vindusventiler.

Vurdering av avvik:

- Det er påvist mangelfull ventilasjon på ett eller flere rom i boligen.

Ett soverom har ikke ventilering.

Konsekvens/tiltak

- Det bør etableres veggventiler/vindusventiler i alle oppholdsrom som ikke har det.

Kostnadsestimat: Under 10 000

TG 1 Andre VVS-installasjoner

Luft til luft varmepumpe. Trykktank. Vannpumpe.

TG 2 Andre VVS-installasjoner - 2

Kjeller har flere sluk i gulv og vannkraner på vegg i ett rom.

Vurdering av avvik:

- Mer enn halvparten av forventet brukstid på VVS-installasjoner er oppbrukt.

Konsekvens/tiltak

- Det er ikke behov for utbedringstiltak siden VVS-installasjonen(e) fungerer i dag, men ut ifra alder kan skader plutselig oppstå på eldre VVS-installasjoner.

TG 2 Varmtvannstank

Varmtvannsbereder med kapasitet på 115 liter fra 1996. Koblet til strøm med fast punkt med bryter.

Vurdering av avvik:

- Det er påvist at varmtvannstank er over 20 år

Konsekvens/tiltak

- Det er ikke behov for utbedringstiltak siden tanken fungerer i dag, men ut ifra alder kan skader plutselig oppstå på eldre tanker.

Tilstandsrapport

1 TG 2 Elektrisk anlegg

Dette er en forenklet kontroll begrenset til de spørsmål og undersøkelser som forskrift til avhendingslova (tryggere bolighandel) § 2-18 inneholder. Dette kan ikke sammenlignes med en kontroll utført av offentlig myndighet (Det lokale eltilsyn) eller registrert elektrovirksomhet, og en bygningsmessig har verken kompetanse eller lov til å foreta en slik kontroll.

Tilstandsgraden er vurdert ut fra den forenklete og begrensede kontrollen som forskriften inneholder. El-anlegget kan ha feil og mangler som en slik forenklet undersøkelse ikke vil avdekke. Vær derfor oppmerksom på denne risikoen, og søk videre veiledning eller få en fullstendig kontroll utført av registrert elektrovirksomhet.

Boligen har hovedsakelig åpent lagt elektrisk anlegg. Deler av anlegget er av eldre dato. Sikringskap i entre med jordfeilsautomater. Oppvarming med elektriske panelovner i flere rom.

Spørsmål til eier

1. Når ble det elektriske anlegget installert eller sist gang totalt rehabilitert (årstall)? Med totalt rehabilitert menes fullstendig utskiftet anlegg fra inntakssikring og videre.
Oppgraderinger over tid.
2. Er alle elektriske arbeider/anlegg i boligen utført av en registrert elektroinstallasjonsvirksomhet?
Ja
3. Er det elektriske anlegget utført eller er det foretatt tilleggsarbeider på det elektriske anlegget etter 1.1.1999?
Ja Det er opplyst at dette foreligger.
Eksisterer det samsvarserklæring?
Ja
4. Foreligger det kontrollrapport fra offentlig myndighet – Det Lokale Eltilsyn (DLE) eller eventuelt andre tilsvarende kontrollinstanser med avvik som ikke er utbedret eller kontrollen er over 5 år?
Nei
5. Forekommer det ofte at sikringene løses ut?
Nei
6. Har det vært brann, branntilløp eller varmgang (for eksempel termiske skader på deksler, kontaktpunkter eller lignende) i boligens elektriske anlegg?
Ukjent

Generelt om anlegget

7. Er det tegn til at det har vært termiske skader (tegn på varmgang) på kabler, brytere, downlights, stikkontakter og elektrisk utstyr? Sjekk samtidig tilstanden på elektrisk tilkobling av varmtvannsbereider, jamfør eget punkt under varmtvannstank
Ukjent
8. Er der synlig defekter på kabler eller er disse ikke tilstrekkelig festet?
Ukjent

Inntak og sikringskap

9. Er det tegn på at kabelinnføringer og hull i inntak og sikringskap ikke er tette, så langt dette er mulig å sjekke uten å fjerne kapslinger?
Nei
10. Finnes det kursfortegnelse, og er den i samsvar med antall sikringer?
Ja
11. Foreta en helhetsvurdering av det elektriske anlegget, dets alder, allmenne tilstand og fare for liv og helse. Bør det elektriske anlegget ha en utvidet el-kontroll?
Ja Utfyllelse av punkter under elektrisk anlegg er utført på bakgrunn av informasjon fra eier og observasjoner under den bygningsmessige befaringen av boligen.
Undertegnede er ikke el-takstmann og det elektriske anlegget er ikke helhetlig kontrollert. Det foreligger tilsynsrapport fra Elvia uten anmerkninger, men dette er kun basert på stikkprøver. Det anbefales innhenting av en utvidet el-kontroll utført av autorisert foretak.

1 TG 0 Branntekniske forhold

Tilstandsrapport

Dette er en forenklet kontroll begrenset til de spørsmål som fremkommer under. Tilstandsgraden er basert på retningslinjer til disse spørsmålene i bransjestandarden NS3600. Dette kan ikke sammenlignes med en fullstendig kontroll av branntekniske forhold av offentlig myndighet, eller en vurdering av boligens branntekniske forhold eller prosjektering fra en rådgiver med spesialkompetanse. En bygningsakkyndig har verken kompetanse til å gi slik veiledning eller lov til å foreta en slik kontroll.

Tilstandsgraden er vurdert ut fra den forenklete og begrensede kontrollen. Det kan være feil og mangler om branntekniske forhold som en slik forenklet undersøkelse ikke vil avdekke. Vær derfor oppmerksom på denne risikoen, og søk videre veiledning eller rådgivning.

Det er brannvarsler i alle etasjer og brannslukker i boligen.

1. Er det mangler på røykvarsler i boligen iht. forskriftskrav på søknadstidspunktet, men minst Byggeforskrift 1985?
Nei
2. Er det skader på brannslukkingsutstyr eller er apparatet eldre enn 10 år?
Nei
3. Er det mangler for brannslukningsutstyr i boligen iht. forskriftskrav på søknadstidspunktet, men minst Byggeforskrift 1985?
Nei
4. Er det skader på røykvarslere?
Nei

TOMTEFORHOLD

Byggegrunn

Det er ukjent byggegrunn.

TG 2 Drenering

Ukjent tidspunkt for drenering rundt boligen. Det er stedvis synlig fuktsperre, hovedsakelig uten klemt avslutning.

Vurdering av avvik:

- Mer enn halvparten av forventet levetid på drenering er overskredet.
- Det er ut ifra observasjoner påvist indikasjoner på at drenering/tettesjikt har begrenset effekt.

Konsekvens/tiltak

- Overvåk tilstanden jevnlig. For å få tilstandsgrad 0 eller 1 må dreneringen skiftes ut, men tidspunktet for når dette er nødvendig er vanskelig å si noe om. Bruken av underetg/kjeller vil og være avgjørende.

TG 2 Grunnmur og fundamenter

Støpt plate på mark og grunnmur av sementsteinsblokker. Grunnmur er pusset på utvendig side.

Vurdering av avvik:

- Det er registrert horisontalriss som er symptom på jordtrykk.
- Det er registrert skråriss som er symptom på setninger.

Stedvis noen mindre sprekker utvendig.

Stedvis større sprekker på innsiden, vertikale og horisontale.

Konsekvens/tiltak

- Andre tiltak:

Forsegling av sprekker.

Tilstandsrapport



Horisontal sprekk.



Vertikal sprekk.

Terrengforhold

Variierende terrengforhold rundt boligen.

Vurdering av avvik:

- Det er påvist dårlig fall eller flatt terreng inn mot grunnmur og dermed muligheter for større vannansamlinger.

Utvendige vann- og avløpsledninger

Stikkledning for kloakk av eldre dato.

Vurdering av avvik:

- Mer enn halvparten av forventet brukstid er passert på utvendige avløpsledninger.

Septiktank

Privat kloakkanlegg fra byggeår.

Vurdering av avvik:

- Det er påvist tegn/opplyst om forhold som tyder på svekkelse i konstruksjonen.
- Mer enn halvparten av forventet brukstid er passert på septiktank.

Det er opplyst at det har forekommet behov for hyppige tømminger.

Konsekvens/tiltak

- Andre tiltak:

Ut fra alder og opplysninger så må det forventes å fornye det private kloakkanlegget eller tilkobling til offentlig ledning. Dette er søknadspliktig og det kan bli gitt pålegg fra kommunen.

Bygninger på eiendommen

Garasje

**Anvendelse****Byggeår****Kommentar**

Ukjent byggeår.

Standard

Enkel standard.

Vedlikehold

Kraftig etterslep på vedlikehold.

Beskrivelse

Enkelt bygg med ulike fundamenteringsmetoder ned mot terreng. Oppført med vegger av reisverk og takkonstruksjon av sperrer. Fasader er kledd med spaltekledning og tak er tekket med takplater av metall. Takrenner av plast. Stedsbyggede dører og porter av tre. Garasjedel har grovt betonggulv og trepanel på vegger. Det er flere sprekker i gulv. En bod har tregulv og en har jordgulv, åpne konstruksjoner på vegger og himlinger. Skjevheter på bygget og betydelig etterslep på vedlikehold.

Arealer, byggetegninger og brannceller

Standard gjeldende fra 01.01.2024

Arealmålinger og arealoppsett er basert på Norsk standard 3940:2023 Areal- og volum-beregninger av bygninger. Arealet gjelder for tidspunktet da boligen ble målt

Hva er måleverdig areal?

Arealet i rommet må ha minst 1,90 m fri høyde over gulvet og minst bredde på 0,60 m. Et loft med skråtak vil for eksempel bare få registrert målbar areal der høyden er minst 1,90 m og bredden minst 0,60 m. Rommet må ha dør eller luke, og gangbart gulv.

Hva er bruksareal?

BRA = BRA-i + BRA-e + BRA-b

Bruksarealet for bygningen er bruttoarealet minus arealet som opptas av yttervegger.



Carport og/eller garasje plass i felles garasjeanlegg er ikke måleverdig areal

Internt bruksareal (BRA-i)	Arealet innenfor boenheten(e)
Eksternt bruksareal (BRA-e)	Arealet av alle rom utenfor boenheten(e) og som tilhører denne, slik som for eksempel bod
Innglasset balkong mv (BRA-b)	Arealet av innglasset balkong, veranda eller altan når denne er tilknyttet boenheten(e)
Terrasse- og balkongareal (TBA)	Arealet av terrasser, åpne balkonger og åpen altan tilknyttet boenheten(e)

Gulvareal (GUA)
Er sum av BRA (bruksareal) og ALH (areal med lav takhøyde).

Arealet med lav takhøyde (ALH) er ikke måleverdig areal, som skyldes skråtak og lav himlingshøyde.

GUA kan opplyses i markedsføring der det er aktuelt for den konkrete boligen og kun sammen med BRA-i, for eksempel der gulvflaten har en verdi og har funksjon ved møblering og bruk av rommene. Ikke innredet areal som kaldloft, måles og oppgis normalt ikke.

Arealet kan ikke alltid fastsettes nøyaktig

Areal kan være komplisert eller umulig å måle opp nøyaktig fordi det er vanskelig å fastslå tykkelsen på innervegger, skjelheter i og utforming av bygningskonstruksjoner som karnapp, buer og vinkler som ikke er rette, åpne rom over flere etasjer og så videre.

Eiendommens markedsverdi kan ikke baseres på en matematisk beregning basert på antall kvadratmeter opplyst i rapporten. Opplysninger om areal kan altså ikke alene benyttes for å beregne eiendommens verdi.

Den bygnings sakkyndige kan avdekke eventuelle bruksendringer og avvik i branncelleinndeling

Den bygnings sakkyndige ser på byggetegninger hvis de er tilgjengelige og dette er en del av oppdraget, og vurderer bruken av boligen opp mot tegningene. Hvis den bygnings sakkyndige avdekker at en bolig ikke ser ut til å være delt opp i brannceller etter kravene i byggeteknisk forskrift på befaringstidspunktet, skal det opplyses om dette.

Reglene om bruksendring og brannceller kan være kompliserte. Søk videre faglige råd om rapporten ikke gir deg svar. Den bygnings sakkyndige kan ikke vurdere og svare på alle spørsmål, og kan heller ikke vite om kommunen kan gi unntak for kravene som gjelder. [Vil du vite mer?](#)

Om brannceller

En branncelle er hele eller avgrensede deler av en bygning hvor en brann fritt kan utvikle seg uten at den kan spre seg til andre bygninger eller andre deler av bygningen i løpet av en fastsatt tid.

Om bruksendring

Bruksendring er å endre bruken av et rom fra en tillatt bruk til en annen. Dette kan kreve søknad og tillatelse, for eksempel hvis du endrer et rom fra bod til soverom eller arbeidsrom, eller hvis du endrer en bolig til to separate boliger.

Rom for varig opphold har krav til takhøyde, romstørrelse, rømningsvei og lysforhold som må være oppfylt. Du kan søke kommunen om unntak for kravene, men kan ikke regne med å få unntak for krav som går på helse og sikkerhet, for eksempel krav til rømningsvei.

Bruksendring som krever godkjenning, og som ikke er søkt bruksendret, er ulovlig. Kommunen kan etter plan- og bygningsloven kapittel 32 forfølge overtredelser. Kommunen kan pålegge deg å avslutte den ulovlige bruken, eventuelt å rette eller tilbakeføre rommet til godkjent bruk.

Arealer

Enebolig

Ny arealstandard

Etasje	Bruksareal BRA m ²			SUM	Terrasse- og balkongareal (TBA)	Ikke måleverdig areal (ALH)	Gulvareal (GUA)
	Internt bruksareal (BRA-i)	Eksternt bruksareal (BRA-e)	Innglasset balkong (BRA-b)				
Kjeller	80			80			80
1. etasje	84			84	15		84
2. etasje	50			50			50
SUM	214				15		214
SUM BRA	214						

Romfordeling

Etasje	Internt bruksareal (BRA-i)	Eksternt bruksareal (BRA-e)	Innglasset balkong (BRA-b)
Kjeller	Trapperom og 4 x bodrom		
1. etasje	Kjøkken , Toalettrom , Entré/trapperom, Trapperom , Stue 1, Stue 2		
2. etasje	Bad , Trapperom/gang, Soverom 1, Soverom 2, Soverom 3		

Kommentar

Verandaareal er ca.

Lovlighet

Byggetegninger

Det foreligger ikke tegninger

Kommentar:

Brannceller

Er det påvist synlige tegn på avvik i branncelleinndeling ut ifra dagens byggt teknisk forskrift?

Ja Nei

Nyere håndverkstjenester

Er det ifølge eier utført håndverkstjenester på boligen siste 5 år?

Ja Nei

Krav for rom til varig opphold

Er det påvist avvik i forhold til rømningsvei, dagslysflate eller takhøyde?

Ja Nei

Kommentar:

Garasje

Ny arealstandard

Etasje	Bruksareal BRA m ²			SUM	Terrasse- og balkongareal (TBA)	Ikke måleverdig areal (ALH)	Gulvareal (GUA)
	Internt bruksareal (BRA-i)	Eksternt bruksareal (BRA-e)	Innglasset balkong (BRA-b)				
Etasje		35		35			35
SUM		35					35
SUM BRA	35						

Romfordeling

Etasje	Internt bruksareal (BRA-i)	Eksternt bruksareal (BRA-e)	Innglasset balkong (BRA-b)
Etasje	Garasje , Bod 1, Bod 2		

Lovlighet

Byggetegninger

Det foreligger ikke tegninger

Kommentar:

Brannceller

Er det påvist synlige tegn på avvik i branncelleinndeling ut ifra dagens byggt teknisk forskrift?

Ja Nei

Nyere håndverkstjenester

Er det ifølge eier utført håndverkstjenester på boligen siste 5 år?

Ja Nei

Krav for rom til varig opphold

Er det påvist avvik i forhold til rømningsvei, dagslysflate eller takhøyde?

Ja Nei

Kommentar:

Total fordeling mellom P-ROM og S-ROM

Tabellen under viser fordelingen av P-ROM og S-ROM etter veiledningen til NS 3940: 2012. Dette er til informasjon og til sammenligning. Tallene er omtrentlige, kan avvike fra faktiske målinger og er ikke juridisk bindende

	P-ROM(m2)	S-ROM(m2)
Enebolig	134	80
Garasje	0	35

Befarings - og eiendomsopplysninger

Befaring

Dato	Til stede	Rolle
28.5.2024	Anders Austad	Takstingeniør

Matrikkeldata

Kommune	gnr.	bnr.	fnr.	snr.	Areal	Kilde	Eieforhold
3417 GRUE	16	94		0	1264.4 m ²	BEREGNET AREAL (Ambita)	Eiet

Adresse

Bruvegen 115

Hjemmelshaver

Torstensrud Irene Hynne

Eiendomsopplysninger

Beliggenhet

Eiendommen ligger rett i utkanten vest for Kirkenær sentrum. Omgivelsene består av landbruksarealer, spredt boligbebyggelse og noen næringseiendommer. Gangavstand til Kirkenær sentrum.

Adkomstvei

Adkomst til eiendommen med direkte avkjøring fra Bruvegen.

Tilknytning vann

Privat vann.

Tilknytning avløp

Privat kloakk.

Regulering

Ikke kontrollert.

Om tomten

Asfaltert innkjøring og biloppstillingsplass. Hage med plen rundt boligen.

Tinglyste/andre forhold

Ingen spesielle forhold er opplyst.

Siste hjemmelsovergang

År	Type
2010	Gave

Kilder og vedlegg

Dokumenter

Beskrivelse	Dato	Kommentar	Status	Sider	Vedlagt
Egenerklæring			Ikke gjennomgått	0	Nei

Tilstandsrapportens avgrensninger

STRUKTUR•REFERANSENIVÅ•TILSTANDSGRADER

- Rapporten er basert på innholds krav i Forskrift til avhendingslova (tryggere bolighandel). Formålet er å gi en tilstandsanalyse til bruk for den som bestiller og/eller i et salg til forbruker, og ikke for andre tredjeparter. Rapportens omfang, struktur, metode og begrepsbruk følger i hovedsak Norsk Standard NS 3600:2018 (Teknisk tilstandsanalyse ved omsetning av bolig), samt Takstbransjens retningslinjer ved tilstandsrapportering for boliger og Takstbransjens retningslinjer for arealmåling.
- Tilbakeholdt eller uriktig informasjon som har betydning for vurderingen, er ikke bygningssakkyndiges ansvar. Rapporten beskriver avvik, altså en tilstand som er dårligere enn referansenivået. Rapporten framhever normalt ikke positive sider ved boligen ut over det som fremgår av tilstandsgradene.
- Tilstanden angis i rapporten og gir uttrykk for en gitt forventet tilstand blant annet vurdert ut fra alder og normal bruk slik:

i) **Tilstandsgrad 0, TG0:** Ingen avvik eller skader. I tillegg må bygningsdelen være tilnærmet ny, mindre enn 5 år, og det foreligger dokumentasjon på faglig god utførelse.

ii) **Tilstandsgrad 1, TG1:** Mindre avvik. Normal slitasje. Straks tiltak ikke nødvendig. TG1 kan gis når bygningsdelen er tilnærmet ny og det ikke foreligger dokumentasjon på faglig god utførelse.

iii) **Tilstandsgrad 2, TG2:** Vesentlige avvik, og mindre avvik som etter NS 3600 gir TG 2, men som ikke nødvendigvis krever umiddelbare tiltak. I denne rapporten kan TG2 i Rapportsammendrag være inndelt i TG2 som krever tiltak og de som ikke krever umiddelbare tiltak. Konstruksjonen har normalt enten feil utførelse, en skade eller symptomer på skade, sterk slitasje eller nedsatt funksjon. Vedlikehold eller tiltak trengs i nær fremtid, det er grunn til å varsle fare for skader på grunn av alder eller overvåke spesielt på grunn av fare for større skade eller følgeskade. For skjulte konstruksjoner vil alder i seg selv være et symptom som kan gi TG2. For synlige konstruksjoner kan alder sammen med andre symptomer og momenter gi TG2. Avvik under TG2 kan gis sjablongmessig anslag.

iv) **Tilstandsgrad 3, TG3:** Store eller alvorlige avvik. Kraftige symptomer på forhold som man må regne med trenger utbedring straks eller innen kort tid. Påvist funksjonssvikt eller sammenbrudd. Avvik under TG3 skal gis sjablongmessig anslag.

v) **Tilstandsgrad TGiu:** Ikke undersøkt/ikke tilgjengelig for undersøkelse.

- Ved TG0 og TG1 gis det normalt ingen begrunnelse for valg av tilstandsgrad, fordi bygningen eller bygningsdelen da bare har normal slitasje. For anbefalte tiltak ved TG2 og TG3 må brukeren rapporten vurdere om tiltakene er nødvendige og lønnsomme. Hva det vil koste å utbedre rom eller bygningsdeler er et sjablongmessig anslag basert på registrert avvik og angitte tiltak i rapporten. Anslaget er gitt på generelt grunnlag og basert på erfaringstall i seks intervaller, og kan ikke forveksles med en konkret vurdering og tilbud fra en entreprenør eller håndverker. Det må eventuelt innhentes tilbud for en nærmere undersøkelse, og konkret og nøyaktig vurdering av utbedringskostnad. Kostnader til ikke oppdagede avvik/utbedringer/feil kan forekomme. Utbedringskostnad avhenger av personlige preferanser og markedspris på materialer og tjenesteyter.

PRESISERINGER

- Avvik vurderes ut fra tekniske forskrifter på godkjenningstidspunktet for bygget. Noen bygningsdeler vurderes

etter gjeldende teknisk forskrift på befaringstidspunktet. Dette gjelder blant annet:

i) Bad, vaskerom (våtrom)

ii) Forhold rundt brann, rømming, sikkerhet, for eksempel rekkverkshøyder/åpninger, ulovlige bruksendringer, brannceller mv.

- For skjulte konstruksjoner slik som vann og avløp uten dokumentasjon, er kvalitet og alder vurdert.

- Fastmonterte installasjoner, for eksempel innfelt belysning (downlights), demonteres ikke for å sjekke dampspæren bak. Dette av hensyn til bygningssakkyndiges kompetanse og risikoen for skade.

- Kontroll av fukt i konstruksjonen ved hulltaking i bad og vaskerom (våtrom), rom under terreng (kjelleretasje, underetasje og sokkeletasje) eller andre bygningsdeler skjer etter eiers aksept. Hulltaking av våtrom og rom under terreng kan unntaksvis unnlates, se Forskrift til Avhendingsloven.

- Kontroll av romfunksjoner for P-ROM utføres kun når det ikke foreligger godkjente og byggemeldte tegninger, eller når tegninger ikke stemmer med dagens bruk.

- Bygningssakkyndig gir en forenklet vurdering av branntekniske forhold og elektriske installasjoner i boligen dersom det er mer enn fem år siden sist boligen hadde el-tilsyn. Bygningssakkyndig kan anbefale å konsultere offentlige myndigheter eller kvalifisert elektrofaglig fagperson ved behov for grundigere undersøkelser.

TILLEGGSUNDERSØKELSER

Etter avtale kan tilstandsanalysen utvides til også å omfatte tilleggsundersøkelser utover minimumskravet i forskriften.

BEFARINGEN

Rapporten gir en vurdering av byggverk og bygningsdeler som bygningssakkyndig har observert, og som fremkommer av Forskrift til avhendingsloven. Rapporten er likevel ingen garanti for at det ikke kan finnes skjulte feil, skader og mangler. NS 3600:2018 (Teknisk tilstandsanalyse ved omsetning av bolig) har undersøkelsesnivå fra 1 til 3, der undersøkelsesnivå 1 er det laveste og baseres på visuell observasjon. Rapporten baseres på undersøkelsesnivå 1 med få unntak (våtrom og rom under terreng). I praksis betyr dette at gjennomføringen av befaringen begrenses som følger:

- Det utføres kun visuelle observasjoner på tilgjengelige flater uten fysiske inngrep (f.eks. riving).

- Flater som er skjult av snø eller på annen måte ikke er tilgjengelig eller skjult, blir ikke kontrollert. Det foretas ikke funksjonsprøving av bygningsdeler, som isolasjon, piper, ventilasjon, el. anlegg, osv.

- Det gis ingen vurdering av boligens tilbehør, hvite- og brunevarer og annet inventar. Dette gjelder også integrert tilbehør.

- Inspisering av yttertak er basert på det som er synlig, normalt på innsiden fra loftet og utvendig fra stige/bakkenivå. Befaring av tak må være sikkerhetsmessig forsvarlig for å kunne gjennomføres.

- Stikkprøvetakninger er utvalgt tilfeldig og kan innebære kontroll under overflaten med spiss redskap eller lignende.

Tilstandsrapportens avgrensninger

UTTRYKK OG DEFINISJONER

- Tilstand: Byggverkets eller bygningsdelens tekniske, funksjonelle eller estetiske status på et gitt tidspunkt.
- Symptom: Observerbart forhold som gir indikasjon på hvilken tilstand et byggverk eller en bygningsdel befinner seg i. Benyttes ved beskrivelse av avvik.
- Skadegjørere: Zoologiske eller biologiske skadegjørere, i hovedsak råte, sopp og skadedyr.
- Fuktsøk: Overflatesøk med egnet søkeutstyr (fuktindikator) eller visuelle observasjoner.
- Fuktmåling: Måling av fuktinnhold i materiale eller i bakenforliggende konstruksjon ved bruk av egnet måleutstyr (blant annet hammerelektrode og pigger).
- Utvidet fuktsøk (hulltaking): Boring av hull for inspeksjon og fuktmåling i risikoutsatte konstruksjoner, primært i tilstøtende vegger til bad, utforede kjellervegger og eventuelt i oppforede kjellergulv.
- Normal slitasjegrad: Forventet nedsliting av materiale i overflaten som er basert på enkle visuelle observasjoner. Kan vurderes sammen med bygningsdelens alder.
- Forventet gjenværende brukstid: Anslått tid et byggverk eller en del av et byggverk fortsatt vil være tjenlig for sitt formål (NS3600, Termer og definisjoner punkt 3.9)

AREALBEREGNING FOR BOENHETER

- Areal fastsettes etter Forskrift til avhendingsloven og Norsk Standard 3940 Areal- og volum-beregninger av bygninger fra 2023.
- Areal oppgis i hele kvadratmeter i rapporten, og gjelder for det tidspunkt oppmålingen fant sted.
- Bruksareal (BRA) er det måleverdige arealet som er innenfor omsluttete vegger målt i gulvhøyde (bruttoareal minus arealet som opptas av yttervegger). I tillegg til gulvhøyde gjelder regler om fri bredde for at arealet skal være måleverdig, med betydning for BRA av for eksempel loft med skråtak. BRA består av internt bruksareal (BRA-i), eksternt bruksareal (BRA-e) og innglasset balkong mv (BRA-b). Terrasse- og balkongareal (TBA) opplyses der tilstandsrapporten skal benyttes i boligomsetningen og der det er aktuelt. I tillegg kan gulvareal (GUA) og areal med lav takhøyde (ALH) opplyses sammen med BRA der det er aktuelt og en del av oppdraget. Rom skal ha atkomst og gangbart gulv for å kunne regnes som BRA/måleverdig areal.
- Arealet måles og oppgis dersom arealet oppfyller krav til måleverdighet, slik som at arealet må ha minst en bredde på 0,6m og minst en høyde på 1,9 m osv. Et rom kan være i strid med teknisk forskrift og mangle godkjennelse hos kommunen for den aktuelle bruken, uten at dette får betydning for om arealet måles og oppgis i tilstandsrapporten. Når arealet måles tas det ikke hensyn til om arealet er lovlig oppført eller om bruken er lovlig, bruksendringer, lysforhold eller andre sikkerhetsmangler.
- Eiendommens markedsverdi kan ikke baseres på en rent matematisk beregning i forhold til antall kvadratmeter opplyst i rapporten. Opplysninger om areal kan altså ikke alene benyttes for beregning av eiendommens verdi.

• Rom som ligger utenfor boenheten, men som eier har påvist og/eller opplyst at tilhører boenheten, er oppmålt og inkludert i BRA-e. Det er ikke fremvist dokumentasjon på at rommet tilhører boenheten, med mindre dette er angitt særskilt. Rom utenfor boenheten kan omdisponeres av borettslaget/sameiet og dette kan påvirke boligens BRA. Vær oppmerksom på at NS 3940:2023 og eierseksjonsloven har ulik definisjon av fellesareal. Ved arealmåling gjelder NS 3940:2023 som definerer fellesareal slik: "Delen av bygning som brukes av to eller flere bruksenheter eller til bygningens forvaltning, drift eller vedlikehold.

• I en overgangsperiode skal rapporter som benyttes i boligomsetningen eller dersom det er en del av oppdraget også opplyse om fordelingen mellom P-ROM og S-ROM med utgangspunkt i definisjonene som fremkommer av veiledningen til Norsk Standard 3940 Areal- og volum-beregninger av bygninger fra 2012. Fordelingen mellom P-ROM og S-ROM er basert på veiledningen og bygningssakkyndiges eget skjønn. P-ROM er måleverdige rom som benyttes til kort eller langt opphold. S-ROM er måleverdige rom som benyttes til lagring, og tekniske rom. Bruken av et rom på befaringstidspunktet har betydning for om rommet defineres som P-ROM eller S-ROM. Dette betyr at rommet både kan være i strid med teknisk forskrift og mangle godkjennelse i kommunen for den aktuelle bruken, uten at dette vil få betydning for valg av arealkategori.

• Se øvrig informasjon om areal i rapporten, Norsk Standard 3940 (2012 og 2023) og veiledningen til disse.

PERSONVERN

Norsk takst, bygningssakkyndig og takstforetaket behandler personopplysninger som bygningssakkyndig trenger for å kunne utarbeide rapporten. Personvernerklæring med informasjon om bruk av personopplysninger og dine rettigheter finner du her [Personvernerklæring - iVerdi](#)

DELING AV PERSONOPPLYSNINGER FOR TRYGGERE BOLIGHANDEL OG MULIG RESERVASJON

Norsk takst og deres samarbeidspartnere benytter personopplysninger fra rapporten for analyse- og statistikkformål, samt utvikling og drift av produkter og tjenester for takstbransjen og andre aktører i bolig-omsetningen. Les mer om dette og hvordan du kan reservere deg på <https://www.norsktakst.no/norsk/om-norsk-takst/personvernerklæring/reservasjon/>

Vendu lager en boliganalyse basert på opplysninger fra rapporten. Les mer om dette og hvordan du kan reservere deg her: <https://samtykke.vendu.no/HF1965>

KLAGEORDNING FOR FORBRUKERE

Er du som forbruker misfornøyd med bygningssakkyndiges arbeid eller opptreden ved taksering av bolig eller fritidshus, se www.takstklagenemd.no for mer informasjon

EGENERKLÆRINGSSKJEMA

Til orientering vil dette skjema være en del av salgsoppgaven

Meglerfirma	
Aktiv EM Solør	
Oppdragsnr.	
1212240055	
Selger 1 navn	
Irene Hynne Torstensrud	
Gateadresse	
Bruvegen 115	
Poststed	Postnr
KIRKENÆR	2260
Er det dødsbo? <input checked="" type="checkbox"/> Nei <input type="checkbox"/> Ja	
Avdødes navn	
Er det salg ved fullmakt? <input checked="" type="checkbox"/> Nei <input type="checkbox"/> Ja	
Hjemmelshavers navn	
Har du kjennskap til eiendommen? <input type="checkbox"/> Nei <input checked="" type="checkbox"/> Ja	
Når kjøpte du boligen? År	2010
Hvor lenge har du eid boligen?	
Antall år	14
Antall måneder	3
Har du bodd i boligen siste 12 måneder? <input checked="" type="checkbox"/> Nei <input type="checkbox"/> Ja	
I hvilket forsikringselskap har du tegnet villa/husforsikring?	
Forsikringselskap	if
Polise/avtalnr.	2649833

Document reference: 1212240055

Spørsmål for alle typer eiendommer

- 1 Kjenner du til om det er/har vært feil tilknyttet våtrommene, f.eks. sprekker, lekkasje, råte, lukt eller soppkader?
 Nei Ja

Initialer selger: IHT

1

2 Kjenner du til om det er utført arbeid på bad/våtrom?

Svar	Ja, kun av faglært
Beskrivelse	Total renovering
Arbeid utført av	Tom Brauter

2.1 Ble tettesjikt/membran/sluk oppgradert/fornyhet?

Nei Ja

Beskrivelse	Nytt gulvbelegg og sluk
-------------	-------------------------

2.2 Er arbeidet byggemeldt?

Nei Ja

3 Kjenner du til om det er/har vært tilbakeslag av avløpsvann i sluk eller lignende?

Nei Ja

4 Kjenner du til feil eller om har vært utført arbeid/kontroll på vann/avløp?

Svar	Nei
------	-----

5 Kjenner du til om det er/har vært problemer med drenering, fuktinnslag, øvrig fukt eller fuktmerker i underetasje/kjeller?

Nei Ja

6 Kjenner du til om det er/har vært utettheter i terrasse/garasje/tak/fasade?

Nei Ja

7 Kjenner du til om det er/har vært problemer med ildsted/skorstein/pipe f.eks. dårlig trekk, sprekker, pålegg, fyringsforbud eller lignende?

Nei Ja

8 Kjenner du til om det er/har vært f.eks. sprekker i mur, skjeve gulv eller lignende?

Nei Ja

9 Kjenner du til om det er/har vært sopp/råteskader/insekter/skadedyr på eiendommen som rotter, mus, maur eller lignende?

Nei Ja

10 Kjenner du til om det er/har vært skjeggkre i boligen?

Nei Ja

11 Kjenner du til om det er/har vært utført arbeid på el-anlegget eller andre installasjoner (f.eks. oljetank, sentralfyr, ventilasjon)?

Svar	Ja, kun av faglært
Beskrivelse	Nytt sikringskap, opplegg for varmepumpe, arbeider ifm. renovering av bad
Arbeid utført av	Solør Elektro

11.1 Foreligger det samsvarserklæring (i henhold til forskrift om elektriske lavspenningsanlegg)?

Nei Ja

12 Kjenner du til om det er utført kontroll av el-anlegget og/eller andre installasjoner (f.eks. oljetank, sentralfyr, ventilasjon)?

Nei Ja

Beskrivelse	Tilsyn el-anlegg februar 2024
-------------	-------------------------------

Filer

[Elvia Sak avsluttet \(2\).pdf](#)

13 Har du ladeanlegg/ladeboks for elbil i dag?

Nei Ja

14 Kjenner du til om ufaglærte har utført arbeid som normalt bør utføres av faglærte, utover det som er nevnt tidligere (f.eks. drenering, murerarbeid, tømmerarbeid etc)?

Nei Ja

15 Er det nedgravd oljetank på eiendommen?

Nei Ja

16 Kjenner du til om det har vært utført arbeid på terrasse/garasje/tak/fasade?

Svar	Ja, kun av faglært
Beskrivelse	Nytt tak på huset 2016
Arbeid utført av	Tom Brauter

17 Selges eiendommen med utleiedel, leilighet, hybel eller tilsvarende?

Nei Ja

18 Kjenner du til om det er innredet/bruksendret/bygget ut i kjeller eller loft eller andre deler av boligen?

Nei Ja

19 Kjenner du til forslag eller vedtatte reguleringsplaner, andre planer, nabovarsel eller offentlige vedtak som kan medføre endringer i bruken av eiendommen eller av dens omgivelser?

Nei Ja

20 Kjenner du til om det foreligger påbud/heftelser/krav/manglende tillatelser vedrørende eiendommen?

Nei Ja

21 Er det foretatt radonmåling?

Nei Ja

Beskrivelse

21.1 Radonmåling

År	2019
Verdi	Ikke grunnlag for tiltak

22 Kjenner du til manglende brukstillatelse eller ferdigattest?

Nei Ja

23 Kjenner du til om det foreligger skaderapporter/ tilstandsvurderinger eller utførte målinger?

Nei Ja

24 Er det andre forhold av betydning ved eiendommen som kan være relevant for kjøper å vite om (f.eks. rasfare, tinglyste forhold eller private avtaler)?

Nei Ja

Document reference: 1212240055

Tilleggs kommentar

Jeg bekrefter at opplysningene er gitt etter beste skjønn. Jeg er kjent med at dersom jeg har gitt ufullstendige, uriktige eller misvisende opplysninger om eiendommen, vil forsikringsselskapet kunne søke hel eller delvis regress for sine utbetalinger eller redusere sitt ansvar helt eller delvis, jfr. vilkår for boligselgerforsikring punkt 7.1 og forsikringsavtaleloven kapittel 4.

Jeg er orientert om mitt mulige ansvar som selger etter avhendingsloven, eventuelt etter kjøpsloven (aksjeboliger), og om forsikringsgiver sitt boligselgerforsikringstilbud.

Jeg er klar over at avtale om forsikring er bindende. Jeg er også klar over at premietilbudet først kan påberopes når boligen er solgt (budaksept). Premietilbudet som er gitt av megler er bindende for forsikringsgiver i 6 – seks – måneder fra oppdragsinngåelse med megler.

Etter dette vil premien og forsikringsvilkårene kunne justeres. Når premietilbudet ikke lenger er bindende for forsikringsselskapet må egenerklæringsskjemaet signeres på nytt og eventuelle endringer påføres. Det vil da være forsikringspremien og forsikringsvilkårene på ny signeringsdato som legges til grunn.

Det kan ikke tegnes boligselgerforsikring ved følgende salg:

- mellom ektefeller eller slektninger i rett oppstigende eller nedstigenede linje, søsken, eller
- mellom personer som bor eller har bodd på boligeiendommen og/eller
- når salget skjer som ledd i sikredes næringsvirksomhet/er en næringsseiendom
- etter at boligeiendommen er lagt ut for salg.
- ved salg av helårs- og fritidsbolig er det krav til at det foreligger tilstandsrapport i henhold til Forskrift til avhendingslova (tryggere bolighandel).

Forsikringsselskapet kan ved skriftlig samtykke akseptere tegning av forsikring også i ovennevnte tilfeller.

Dersom forsikringsselskapet ikke har gitt skriftlig samtykke, kan erstatningen bortfalle.

Ved oppgjørsoppdrag trer forsikringen i kraft når kontrakten er signert av begge parter, begrenset til siste 12 måneder før overtakelse.

Forøvrig oppfordrer selger potensielle kjøpere til å undersøke eiendommen grundig, jf avhendingsloven § 3-10 og kjøpsloven § 20 (aksjeboliger).

Gyldig forsikring forutsetter at det for helårs- og fritidsbolig foreligger tilstandsrapport som er i henhold til Forskrift til avhendingslova (tryggere bolighandel).

- Jeg ønsker boligselgerforsikring, og bekrefter å ha mottatt og lest forsikringsvilkårene og informasjonsbrosjyre til selger i forbindelse med kjøp av boligselgerforsikring. Forsikringen trer i kraft på det tidspunkt det foreligger en budaksept mellom partene, begrenset til tolv måneder før overtakelse. Ved oppgjørsoppdrag trer forsikringen i kraft når kontrakten er signert av begge parter, begrenset til siste 12 måneder før overtakelse. Jeg bekrefter med dette at eiendommen ikke er en næringsseiendom, at den ikke selges som ledd i næringsvirksomhet eller mellom ektefeller eller slektninger i rett oppstigende eller nedstigende linje, søsken, eller mellom personer som bor eller har bodd på boligeiendommen. Gyldig forsikring forutsetter at det for helårs- og fritidsbolig foreligger tilstandsrapport som er i henhold til Forskrift til avhendingslova (tryggere bolighandel). Forsikringen er ugyldig dersom den tegnes i strid med forsikringsvilkårene. Jeg er innforstått med at eiendomsmegleren ikke har fullmakt til å gjøre unntak fra ovennevnte begrensninger. Jeg er oppmerksom på at 8% av total forsikringskostnader honorar til Söderberg & Partners.
- Jeg ønsker ikke boligselgerforsikring, men megler har tilbudt meg å kjøpe slik forsikring.
- Jeg kan ikke kjøpe boligselgerforsikring ihht vilkår.

NAME OF SIGNER	IDENTIFIER	TIME	ELECTRONIC ID
Irene Hynne Torstensrud	ea9dca3c86ef3a1e1e39305 3195f940afd63f003	04.06.2024 07:57:48 UTC	Signer authenticated by Nets One time code

Document reference: 1212240055

- This is a PDF document digitally signed by Nets' E-Signing service.
- The document's integrity is protected by signing and sealing the contents with a certificate issued to Nets by a third party. Validating the signature confirms that the contents have not been modified since the time of signing.
- For more information about document formats, see <https://www.nets.eu/developer>



OVERSIKT OVER LØSØRE OG TILBEHØR TIL EIENDOMMEN

Oversikten er utarbeidet av Norges Eiendomsmeglerforbund, Eiendom Norge og Advokatforeningens Eiendomsmeglingsgruppe, og er gjeldende fra 1. januar 2020.

Generelt

Lov om avhending av fast eiendom (avhendingslova/avhl.) av 3. juli 1992 regulerer kjøper og selgers rettigheter og plikter ved overdragelse av fast eiendom og andeler i borettslag.

I henhold til avhl. § 3-4 skal eiendommen, når annet ikke er avtalt, overdras med innredninger og utstyr som etter lov, forskrift eller annet offentlig vedtak skal følge med. Det samme gjelder varig innredning og utstyr som enten er fastmontert eller er særskilt tilpasset bygningen, jf. avhl. § 3-5. Loven inneholder ingen detaljert oversikt over hva som omfattes av «innredning og utstyr», og over hva som skal regnes som «fastmontert eller særskilt tilpasset».

Partene kan fritt avtale hva som skal følge med eiendommen ved salg. Bransjens liste over løsøre og tilbehør som skal følge med eiendommen, er en del av avtalen mellom kjøper og selger dersom ikke annet er opplyst i salgsoppgaven, kjøper har tatt forbehold i bud eller avtale på annen måte er inngått. Der intet annet er avtalt, vil løsøre og tilbehør medfølge slik dette fremkommer av avhl. § 3-4 og § 3-5 og denne oversikt.

Produkter og installasjoner som medfølger overdras uten noen form for garantier, utover eventuell gjenværende leverandørgaranti.

Dersom det er noe i nedenstående liste som ikke finnes på eiendommen, vil det heller ikke medfølge.

- 1. HVITEVARER** medfølger der dette er spesielt angitt i salgsoppgaven.
- 2. HELDEKKENDE TEPPER** følger med uansett festemåte.
- 3. VARMEKILDER**, slik som ovner, kaminer, peiser, varmepumper og panelovner, følger med uansett festemåte. Frittstående biopeiser/varmeovner og terrassevarmere medfølger ikke. Det følger ikke med varmekilder i rom som ikke har vegg- eller fastmonterte varmekilder på visning.
- 4. TV, RADIO OG MUSIKKANLEGG.** TV-antennor og fellesanlegg for TV, herunder parabolantenne, og tuner/dekoder/tv-boks medfølger der dette eies av selger. Veggmontert TV/flatskjerm med tilhørende festeordning samt musikkanlegg følger ikke med (se også punkt 12).
- 5. BADEROMSINNREDNING/UTSTYR.** Badekar, dusjkabinett, dusjvegger, alle fastmonterte speil og hyller, fastmonterte glass- og håndkleholdere, herunder håndklevarmere samt baderomsinnredning, medfølger.
- 6. GARDEROBESKAP** medfølger, selv om disse er løse. Fastmonterte garderobehyller og knagger medfølger. Innredning i garderobeskap, for eksempel løse eller fastmonterte trådkurver, hyller, stenger og lignende, medfølger.

7. KJØKKENINNREDNING medfølger, herunder også åpne, fastmonterte hyller og løs eller fastmontert kjøkkenøy.

8. MARKISER, PERSIENNER og annen type innvendig og utvendig solskjerming, gardinoppheng, lamellgardiner og liftgardiner medfølger.

9. AVTREKKSVENTILATORER av alle slag, samt fastmonterte aircondition/ventilasjonsanlegg, medfølger.

10. SENTRALSTØVSUGER medfølger med komplett anlegg, herunder slange, munnstykke mm.

11. LYSKILDER. Kupler, lysstoffarmatur, fastmonterte "spotlights", oppheng og skinner med spotlights samt utelys og hagebelysning medfølger. Veggglamper, krokhengte lamper, lysekroner, prismelamper og lignende som er koblet til sukkerbit eller stikkontakt følger likevel ikke med.

12. INSTALLERTE SMARTHUSLØSNINGER med sentral som styrer lys, varme, lyd o.l., samt tilhørende trådløse enheter som brytere, sensorer, kameraer, integrerte høyttalere el. medfølger. Enkle lysstyringssystem f.eks. med en sentral som kun styrer lyspærer eller smartpærer montert i sokkel medfølger likevel ikke.

13. UTVENDIGE SØPPELKASSER og eventuelt holder/hus til disse medfølger.

14. POSTKASSE medfølger.

15. UTENDØRS INNRETNINGER slik som flaggstang, fastmontert tørkestativ, samt andre faste utearrangementer som f.eks. badestamp, boblekar/jacuzzi og liknende utendørs kar, lekestue, lekestativ, utepeis, fastmontert trommel til vannslange, medfølger. Guidekabel/avgrenskingskabel til robotgressklipper medfølger, men robotgressklipper og ladestasjon for denne medfølger ikke.

16. FASTMONTERT VEGGLADER/LADESTASJON TIL EL-BIL medfølger uavhengig av hvor laderen er montert.

17. SOLCELLEANLEGG med tilhørende teknisk infrastruktur medfølger.

18. GASSBEHOLDER til gasskomfyr og gasspeis medfølger.

19. BRANNSTIGE, BRANNTAU, feiestige og lignende medfølger der dette er påbudt. Løse stiger medfølger ikke.

20. BRANNSLUKNINGSAPPARAT, BRANNSLANGE og RØYKVARSLER medfølger der dette er påbudt. Det er eier og brukers plikt til å se til at utstyret forefinnes på enhver eiendom. Hvis annet ikke er uttrykkelig avtalt, skal dette derfor alltid følge med ved salg av eiendom.

21. SAMTLIGE NØKLER til eiendommen som selger er i besittelse av skal overleveres kjøper på overtakelsen, herunder nøkler til eventuelle boder, uthus, garasjeportåpner e.l. Låses boder, uthus e.l. med hengelås, skal lås og nøkler til disse medfølge.

22. GARASJEHYLLER, bodhyller, lagringshyller og oppheng til bildekk medfølger såfremt de er fastmontert.

Planter, busker og trær som er plantet på tomten, eller fastmonterte kasser og lignende er en del av eiendommen og medfølger i handelen.

HELP Boligkjøperforsikring

Boligkjøperforsikring

- Advokathjelp ved boligkjøpet og i 5 år fremover.
- Er kjøpers motvekt til selgers boligselgerforsikring.
- Gir deg advokathjelp hele veien til rettskraftig dom, om nødvendig.

Boligkjøperforsikring **PLUSS**

- Advokathjelp ved boligkjøpet og i 5 år fremover.
- Er kjøpers motvekt til selgers boligselgerforsikring.
- Gir deg advokathjelp hele veien til rettskraftig dom, om nødvendig.
- Advokathjelp i de viktigste rettsområdene i privatlivet.

PLUSS gir boligeiere sterkt rabattert advokathjelp. Be om råd eller hjelp i retten når du trenger det fra Norges viktigste advokatmiljø for privatpersoner.

PLUSS kan bare tegnes samtidig med boligkjøperforsikringen, og koster kun kr 2 800 i tillegg. **PLUSS** fornyes årlig - om du ønsker det.

Borettslag/aksjeleilighet: Kr 7 200

Selveierleilighet/rekkehus: Kr 10 400

Ene-/tomannsbolig, tomt: Kr 15 100

Rettsområder du får hjelp med

Samboeravtale, ektepakt og arv

Forbrukerkjøp og håndverkertjenester

Utleie og naboforhold

Tomtefeste, veirett og andre servitutter

Plan- og bygningsrett

Skatt ved oppussing, utleie og eiendomssalg

Tilgang til digitale juridiske avtaler via Min side

“Vi unner ingen å stå alene”

Rett skal være rett. For alle.



Fra å vurdere om vi hadde råd til advokat, kunne vi vurdere om vi hadde råd til ny sofa.

Boligkjøperforsikring tegnes hos eiendomsmegler senest ved kontraktsignering og gir rett til advokathjelp inntil 5 år etter overtakelse. Forsikringen betales som del av oppgjøret ved boligkjøpet. **PLUSS**-dekningen fornyes årlig ved faktura fra HELP.

Egenandel kr 4 000 påløper ved takst, tvist eller 10 timer advokatbistand, avhengig av hva som kommer først. Meglerforetaket mottar kr 4 200/4 600/5 000 i kostnadsgodtgjørelse, avhengig av boligtype, samt et tillegg på kr 1 000 ved salg av **PLUSS**.

Vi tar forbehold om pris- og vilkårsendringer. Hvis premien ikke er innbetalt ved overtakelse, vil avtalen bli kansellert. For fullstendig informasjon om dekning og vilkår, se help.no

Har du spørsmål? Kontakt HELP på help.no/minside, telefon 22 99 99 99 eller epost post@help.no

 Rett skal være rett. For alle.



Viktige endringer i avhendingsloven

Den 1. januar 2022 ble avhendingsloven endret på viktige punkter for både kjøper og selger. Samtidig fikk vi en ny forskrift som regulerer jobben en takstmann skal gjøre. Den nye forskriften stiller strengere krav til tilstandsrapportene som er en viktig del av kontrakten ved boligsalg. HELP, landets største advokatmiljø for boligkjøpere, har laget en kort innføring i de nye reglene.

Forbudt å selge bolig “som den er”

Du har kanskje hørt at de fleste brukte boliger har vært solgt «som de er»? Dette forbeholdet innebar at selger fraskrev seg ansvar for skjulte feil og mangler. Det var bare hvis selger hadde holdt tilbake eller gitt uriktig informasjon, eller hvis boligen var i vesentlig dårligere stand at kjøper kunne nå frem med et krav mot selger.

Fra 1. januar 2022 kan ikke selger lenger ta generelle forbehold av «som den er»-typen. Dette betyr at når vi da skal vurdere om en bolig har en mangel, må vi vurdere grundig hva som fremgår av kjøpsavtalen. Med kjøpsavtalen menes alle dokumenter og opplysninger som tilbys før kjøpet, også FINN-annonsen og alle vedleggene til salgsoppgaven. Hvis kjøpsavtalen ikke gir et klart svar (av typen “Det følger egen parkeringsplass med leiligheten” eller “Badet er renoverert av fagfolk”), må vi vurdere hva kjøper kan forvente basert på blant annet eiendommens synlige tilstand, alder, opplysningene som er gitt ved salget, feilenes art, karakter og omfang.

Egenandel

Avhendingsloven har også fått en ny bestemmelse om egenandel. Egenandelen slår først inn når det er påvist at eiendommen har en mangel. Når det er et avvik fra kontrakten som utgjør en mangel, skal oppgjøret reduseres med 10 000 kroner, uavhengig av om utbedringskostnadene er høye eller lave. Dette innebærer blant annet at kjøper ikke kan rette krav mot selger hvis det koster mindre enn 10 000 kroner å utbedre mangelen.

Selv om utbedringskostnadene er høye, kan det likevel tenkes at feil ved boligen ikke utgjør mangler etter loven. Dette avhenger av hva som er avtalt mellom partene, og hva kjøper kan forvente basert på de momentene vi har nevnt over.

Nytt om tilstandsrapporter

Tidligere ble det ikke stilt noen konkrete krav til hva en tilstandsrapport skulle inneholde og hvordan den skulle se ut. Dette hadde som konsekvens at tilstandsrapportene varierte i innhold og kvalitet. I den nye forskriften til avhendingsloven stilles det en rekke krav for at en tilstandsrapport skal regnes som godkjent.



Forts. Viktige endringer i avhendingsloven

Opplysningene i tilstandsrapporten skal gis på en forbrukervennlig måte, og det er beskrevet hva takstmannen skal vurdere og hvordan noen av undersøkelsene skal gjennomføres.

Vi har tro på at kjøpere nå vil få bedre informasjon i forkant av salget og dermed et bedre beslutningsgrunnlag.

Kjøpers undersøkelsesplikt lovfestes

Avhendingsloven har også fått en regel om undersøkelsesplikt for kjøper. Regelen tydeliggjør at kjøperen skal anses å kjenne til forhold som er tydelig beskrevet i tilstandsrapporten eller annen relevant salgsdokumentasjon. Det fremgår av loven at kjøperen ikke kan klage på avvik hvis disse er tydelig beskrevet i salgsdokumentasjonen, uavhengig av om kjøperen faktisk har satt seg inn i denne.

Det er derfor svært viktig at kjøper setter seg godt inn i alle dokumenter og opplysninger som tilbys i forkant av kjøpet. Hvis det er noe du ikke forstår, anbefaler vi at du stiller spørsmål til selger og/eller eiendomsmegler. Dersom det er gitt motstridende opplysninger i salgsdokumentene, må du undersøke hvilke av opplysningene som er korrekte, og eventuelt ta forbehold dersom motstriden ikke avklares. Du kan ikke velge å holde deg til den opplysningen du liker best.

Arealavvik

Avhendingsloven har også fått en ny bestemmelse om arealavvik innendørs. Helt kort betyr endringen at eiendommen har en mangel hvis opplysningene om størrelse i salgsdokumentene ikke er riktig. Det er en forutsetning at avviket utgjør mer enn 2 % og minst én kvadratmeter, og at selgeren ikke godtgjør at opplysningene ikke har hatt betydning for kjøperen.

Viktig for kjøper å være klar over

Advokatene i HELP er fornøyde med regelendringer som bidrar til at kjøper får bedre informasjon. Dette kan redusere antall konflikter i etterkant av boligkjøpet.

Selv om selgers ansvar nå har blitt utvidet, er det ikke slik at alle feil er mangler etter avhendingsloven. Det er påregnelig med noen feil ved boligen på grunn av alder, slitasje, osv., og det som er opplyst ved salget, er naturligvis ikke mangler. Jo eldre boligen er, desto vanligere er det å avdekke feil. Det er svært viktig å lese salgsoppgaven nøye. Hvis det er gitt konkrete risikopplysninger om bestemte bygningsdeler, er det påregnelig å måtte utbedre disse og denne kostnaden må kjøper dekke selv.

Hvis du har boligkjøperforsikring hos HELP, vil våre advokater hjelpe deg med å vurdere om du kan rette et krav mot selger/selgers boligselgerforsikringsselskap. Dersom det er sannsynlig at du vil nå frem med et krav, forfølger vi saken for deg til den er løst.



Et hjem er mer verdt enn et hus, og et hus er mer enn bare vegger.

Det er et sted for å skape gode minner
preget av trivsel, omsorg og trygghet.

For oss som jobber med folks hjem hver
eneste dag, er det naturlig å engasjere oss
sammen med SOS-barnebyer for å gi flere
barn et trygt og godt hjem.

For hvert hjem vi formidler, gir vi derfor
100 kroner til SOS-barnebyers arbeid.

aktiv. +  **SOS
BARNEBYER**

Forbrukerinformasjon om budgivning

Sist oppdatert med virkning fra 1. januar 2014, i forbindelse med ikrafttredelse av endringer i eiendomsmeglingsforskriften.

Informasjonen er utarbeidet av Forbrukerombudet, Forbrukerrådet, Den Norske Advokatforening ved Eiendomsmeglingsgruppen, Eiendomsmeglerforetakenes Forening og Norges Eiendomsmeglerforbund, på grunnlag av blant annet forskrift om eiendomsmegling § 6-3 og § 6-4.

Nedenfor gis en oversikt over de retningslinjer som forbrukermyndighetene og organisasjonene anbefaler benyttet ved budgivning på eiendommen. Avslutningsvis gis også en kort oversikt over de viktigste rettsreglene tilknyttet budgivning.

Før det legges inn bud på eiendommen oppfordres budgiver til å sette seg inn i all relevant informasjon om eiendommen, herunder eventuell salgsoppgave og teknisk rapport med vedlegg.

Gjennomføring av budgivning

1. På forespørsel vil megler opplyse om aktuelle bud på eiendommen, herunder om relevante forbehold.
2. Alle bud skal inngis skriftlig til megler, som formidler disse videre til oppdragsgiver. Kravet til skriftlighet gjelder også budforhøyelser og motbud, aksept eller avslag fra selger. Før formidling av bud til oppdragsgiver skal megler innhente gyldig legitimasjon og signatur fra budgiver. Kravet til legitimasjon og signatur er oppfylt for budgivere som benytter e-signatur, eksempelvis BankID eller MinID. Med skriftlige bud menes også elektroniske meldinger som e-post og SMS når informasjonen i disse er tilgjengelig også for ettertiden.
3. Et bud bør inneholde eiendommens adresse (eventuelt gnr/bnr), kjøpesum, budgivers kontaktinformasjon, finansieringsplan, akseptfrist, overtakelsesdato og eventuelle forbehold som for eksempel usikker finansiering, salg av nåværende bolig ol. Normalt vil ikke et bud med forbehold bli akseptert før forbeholdet er avklart. Konferer gjerne med megler før bud gis.
4. Megler skal legge til rette for en forsvarlig avvikling av budrunden. I forbrukerforhold (dvs. der oppdragsgiver er forbruker) skal megleren ikke formidle bud med kortere akseptfrist enn kl. 12.00 første virkedag etter siste annonserte visning. Etter denne fristen bør budgivere ikke sette en kortere akseptfrist enn at megler har mulighet til, så langt det er nødvendig, å orientere oppdragsgiver, budgivere og øvrige interessenter om bud og forbehold. Det bør ikke gis bud som diskriminerer eller utelukker andre budgivere. Dersom bud inngis med en frist som åpenbart er for kort til at megleren kan avvikle budrunden på en forsvarlig måte som sikrer oppdragsgiver og interessenter et tilstrekkelig grunnlag for sine handlingsvalg, vil megler fraråde budgiver å stille slik frist.
5. Megleren vil uoppfordret gi sin vurdering av det enkelte bud overfor oppdragsgiveren, når budet er gitt innenfor fristene i punkt 4.
6. Megleren skal så langt det er nødvendig og mulig holde budgiverne skriftlig orientert om nye og høyere bud og eventuelle forbehold. Megler skal så snart som mulig bekrefte skriftlig overfor budgivere at budene deres er mottatt.
7. Etter at handel har kommet i stand, eller dersom en budrunde avsluttes uten at handel er kommet i stand, kan en budgiver kreve kopi av budjournalen i anonymisert form.
8. Kopi av budjournal skal gis til kjøper og selger uten ugrunnet opphold etter at handel er kommet i stand. Dersom det er viktig for budgiver å bevare sin anonymitet, bør budet fremmes gjennom fullmektig.

Viktige avtalerettslige forhold

1. Det eksisterer ingen angrerett ved salg/kjøp av fast eiendom.
2. Når et bud er innsendt til megler og han har formidlet innholdet i budet til selger (slik at selger har fått kunnskap om budet), kan budet ikke kalles tilbake. Budet er da bindende for budgiver frem til akseptfristens utløp, med mindre budet før denne tid avslås av selger eller budgiver får melding om at eiendommen er solgt til en annen (man bør derfor ikke gi bud på flere eiendommer samtidig dersom man ikke ønsker å kjøpe flere enn en eiendom).
3. Selger står fritt til å forkaste eller akseptere ethvert bud, og er for eksempel ikke forpliktet til å akseptere høyeste bud.
4. Når en aksept av et bud har kommet frem til budgiver innen akseptfristens utløp er det inngått en bindende avtale.
5. Husk at også et eventuelt bud fra selger til kjøper (såkalte "motbud"), avtalerettslig er et bindende tilbud som medfører at det foreligger en avtale om salg av eiendommen dersom budet i rett tid aksepteres av kjøper.

For eiendommen:

Adresse: Bruvegen 115
2260 KIRKENÆRMeglerforetak: Aktiv Eiendomsmegling
Saksbehandler: Marielle Skoglund Skybakmoen

Oppdragsnummer: 1212240055

Telefon: 954 34 787
E-post: Marielle.Skybakmoen@aktiv.no

Undertegnede gir herved følgende bud på ovennevnte eiendom:

Kjøpesum: Kr. _____

Beløp med bokstaver: Kr. _____

+ omkostningert iht. opplysninger i salgsoppgaven

Dette budet er bindende for undertegnede frem til og med den: _____ Kl. _____

Dersom annet ikke er angitt gjelder budet til kl. 15.00 første virkedag etter siste annonserte visning. I forbrukerforhold vil bud med kortere akseptfrist enn til kl. 12.00 første virkedag etter siste annonserte visning ikke bli viderefordlet til selger.

Eventuelle forbehold: _____

Undertegnede er kjent med at selger står fritt til å godta eller forkaste ethvert bud. Likeledes er undertegnede klar over at budet er bindende for budgiver når det er kommet til selgers kunnskap. Handelen er juridisk bindende for begge parter dersom budet aksepteres innen akseptfristen. Undertegnede er kjent med at budjournalen vil bli forelagt kjøper og selger når handel er sluttet.

Ønsket overtakelsesdato: _____

Budet baseres på opplysninger og salgsvilkår som fremkommer av salgsoppgave datert: _____

Kjøpet vil bli finansiert slik: 04.06.2024

Låneinstitusjon: _____ Referanse og tlf nr.: _____

Lånt kapital: _____ Kr.: _____

Egenkapital: _____ Kr.: _____

Totalt: _____ Kr.: _____

Egenkapital består av: Salg av nåværende bolig eller fast eiendom Disponibelt kontantbeløp (bankinnskudd)Jeg gir bud som: Forbruker Ledd i næringsvirksomhet / juridisk person (selskap)Jeg samtykker til bruk av elektronisk kommunikasjon: Ja Nei

Navn: _____

Navn: _____

Fødselsnr. (11 siffer): _____

Fødselsnr. (11 siffer): _____

Adresse: _____

Adresse: _____

Postnr.: _____ Sted: _____

Postnr.: _____ Sted: _____

Tlf.: _____ E-post: _____

Tlf.: _____ E-post: _____

Dato.: _____ Sign: _____

Dato.: _____ Sign: _____

Kopi av legitimasjon

Kopi av legitimasjon

aktiv.
Tar deg videre